KELEIVIS
PRENUMERATA METAMS:
Amerikoje $3.00
Pietų Amerikoje 3.00
Kanadoje 3.50
KELEIVIS
636 Broadway, So. Boston 27, Mass.

KELEIVIS

THE TRAVELER — — — — — — — — — LITHUANIAN WEEKLY

KELEIVIS
Lithuanian Weekly
Represents over 75,000 Lithuanians in New England and about 1,000,000 in the United States
KELEIVIS
636 Broadway, So. Boston 27, Mass.

NO. 8 | "Keleivio" Telefonas: SO 8-3071 | SOUTH BOSTON, MASS., VASARIO (FEBRUARY) 21, 1951 | Atskiro Numerio Kaina 7 Centai | 46 METAI

"Entered as Second Class Matter" February 23, 1905, at the Post Office at Boston, Mass., under the Act of March 3, 1879.

Jungtinių Tautų Jėgos Korejoj Vėl Veja Kinų Komuistus

Po Penkių Dienų Puolimų Komunistai Traukiasi; Komunistų Aukos Siekia 100,000 Žmonių; Amerikiečiai Tęsia Priešo Naikinimo Puolimus; Paimta Daug Amunicijos ir Kitokios Karo Medžiagos

Kinų komunistų bandymas prasilaužti per JT jėgų frontą centralinėj Korejoj, po penkių dienų kruvinų mušių, pasibaigė kinų pralaimėjimu. Jau trečia diena, kaip kinų komunistai paskubomis traukiasi už Han upės ir bėgdami palieka daug karo medžiagos. JT karo jėgų vadovybė apskaičiuoja, kad kinų komunistų puolimas priešui kainavo apie 100,000 vyrų sužeistų ir žuvusių.

Šią savaitę amerikiečių ir sąjungininkų karo jėgos tęsia šarvuotų patrulių puolimus prieš kinų pozciijas ir vėl artinasi prie Seoulo, o centraliniame fronte baigia nuvyti priešą į jo senąsias pozicijas. Amerikiečiai ir dabar nedaro didelio puolimo, kad užėmus daugiau teritorijos, bet siekia kiek galima daugiau priešų išnaikinti.

Aštuntosios armijos vadas Korejoj, gen. Ridgway, sako, kad kinų komunistai ir po paskutinio pralaimėjimo turi didelę jėgų persvarą ir priešas ne visas savo jėgas metė į praeitos savaitės ofensyvą.

TEISMAS NUBAUDĖ GELŽKELIEČIŲ UNIJĄ

Washingtono federalinis teisėjas, Edward A. Tamm, išnešė sprendimą gelžkeliečių unijos byloje. Unija, už teismo paniekinimą ir nepaklausymą grąžinti į darbą savo narius pastarajame "ligos" streike, nubausta $50,000 pabauda ir $25,000 pabaudos uždėta, kaipo atlyginimas vyriausybei už bylos vedimą.

ANGLIJA ĮSPĖJA MASKVĄ DĖL TITO

Anglijos vyriausybė, baigiant parlamente debatus dėl ginklavimosi ir užsienių politikos, padarė įspėjimą Maskvai dėl jos rengiamo užpuolimo ant Jugoslavijos. Anglija sako, kad užpuolimas ant Jugoslavijos butų didelis pavojus taikai ir Londono vyriausybė dar sako, kad dėl Jugoslavijos saugumo eina pasitarimai su Atlanto Pakto šalimis.

DIDELIS SKANDALAS NEW YORKO SPORTE

New Yorke suimti keli pasižymėję krepšinio sportininkai, kaltinami už kyšius lošę taip, kad sukčiai daugiau galėtų pasipelnyti iš lengvatikių betininkų. Suimtos kelios sporto žvaigždės, tardymas tęsiamas.

100,000 Vyrų Siunčiama Europon

Krašto gynimo sekretorius, gen G. C. Marshall, ir generalinio štabo viršininkas, gen. O. N. Bradley, praeitą savaitę liudijo senate apie kariuomenės siuntimą į Europą ir sakė, kad Amerikos vyriausybė yra nusistačiusi laikyti Europoje 6 divizijas kariuomenės su įvairiomis papildomomis dalimis ir apie 100,000 vyrų greitu laiku bus pasiųsta į Europą.

Amerika svarbiausiai rupinsis, kad oro pajėgos ir karo laivynas butų pasiruošę gintis ir ginti Europą, bet ir su savo kariuomene Amerika dėsis prie Europos saugojimo. Daugumą kariuomenės Europos gynimui duos pačios Europos valstybės.

Masinis Italų Komunistų Bėgimas

Italijos komunistų partija pergyvena sunkia krizę. Iš jos masiniai bėga nariai, vietomis ištisos organizacijos atsimeta nuo partijos. Ypatingai daug iš partijos traukiasi buvusių partizanų, kovojusių už Italijos laisvę prieš vokiškus nacius.

Italijos komunistų partijos vadas Secchia į partijos narių bruzdėjimą atsiliepė grasinimu išsluoti iš partijos visus Amerikos "imperializmo agentus" ir sako, kad visi nepatenkintieji komunistai esą Amerikos šnipai ir "titininkai."

Krizė reiškiasi ir kitose Europos komunistinėse partijose. Iš Anglijos partijos eilė žymių veikėjų pasitraukė ir aiškinasi tuo, kad jie ištikimybę Anglijai stato aukščiau ištikimybės Maskvai.

Mirė Rašytojas Andre Gide

Paryžiuje šį pirmadienį mirė vienas iš žymiausių naujųjų laikų prancuzų rašytojų, Andrė Gide (Žyd), sulaukęs 81 metų amžiaus. A. Gide buvo apdovanotas Nobelio literaturos premija. Jis yra parašęs visą eilę veikalų. A. Gide buvo pagarsėjęs ir politikoj. Jis kadaise buvo komunistas, bet nuvykęs į Rusiją ir susipažinęs su bolševizmo tvarka, jis 1936 metais su dideliu triukšmu pasitraukė iš komunistų eilių ir paskui buvo griežtas totalitarinio bolševizmo priešininkas.

NUIMA BOLŠEVIKŲ VĖLIAVĄ

Amerikiečiai Korejoj, užėmę Yongdong, rado iškeltą virš vartų bolševikų vėliavą. Vienas kareivis metė į vėliavą pagalį, bet vėliavos nenumušė (kairėj). Įpykęs kareivis užlipo ant vartų (dešinėj) ir bolševikų vėliavą nudrėskė žemyn.

Stalinas Rusčiai Grumoja Amerikai

Praeitą penktadienį Stalinas, pasikalbėjime pats su savimi, paskelbtame Maskvos "Pravdoje," rusčiai grumoja Amerikai "neišvengiamu pralaimėjimu" Korejoje ir reikalauja, kad Amerika ir visos Jungtinės Tautos priimtų komunistinės Kinijos ultimatumą Korejos karui baigti.

Stalinas sakė, kad Anglijos premjeras Attlee "šmeižia" Rusiją, kai jis sako, jog Rusija po karo nenusiginklavusi ir vis daugiau ginkluojasi. Stalinas tą užginčija ir tvirtina, kad Rusija po karo nusiginklavusi.

Dėl Jungtinių Tautų sprendimo Korejos karo reikale , Stalinas sako, kad tas sprendimas buvo "gėdingas" ir jis sako, kad visos Jungtinės Tautos esančios paverstos į "agresijos įrankį."

Stalinas sako, kad tretysis pasaulinis karas "nėra neišvengiamas," o Rusija norinti tiktai taikos. Jis mano, kad viso pasaulio žmonės privers Amerikos milionierius ir bilionierius ieškoti taikos.

Stalino grumojimas, kad Amerika ir Anglija "pralaimės" Korejoj, sukėlė nemaža dėmesio Amerikoj. Tokias "pranašystes" Amerika girdėjo ir iš Hitlerio, bet kas iš to išėjo, visiems yra žinoma.

IRANAS REIKALAUJA ALIEJAUS PELNŲ

Irano vyriausybė veda derybas su anglų aliejaus kompanija dėl pasidalijimo aliejaus pelnais pusiau. Amerikos aliejaus kompanijos sutiko mokėti Arabijai pusę iš pelno Arabijoj iškasamo ir išvežamo aliejaus. Tokio pat susitarimo reikalauja ir Iranas iš Anglo-Iranian Oil kompanijos. Pernai ta kompanija iškasė ir išvežė iš Irano 30,000,000 tonų aliejaus ir padariusi 360,000,000 dolerių pelno.

'Voice of America' Prabilo Lietuviškai

Vasario 16 d. "Voice of America" pradėjo perdavinėti žinias lietuvių kalboje. Nuo tos dienos kasdien po 15 minučių bus perduodamos žinios ir įvairios informacijos trumpųjų bangų radio stotimis Lietuvos žmonėms.

Vasario 16 d. programa pradėta Amerikos vyriausybės pareiškimu, kad Amerika nepripažįsta Lietuvos įjungimo į Sovietų Rusiją. 1940 metais liepos 23 d. valstybės sekretoriaus padėjas, Sumner Welles, padarė savo garsųjį pareiškimą apie nepripažinimą smurtu ir suktomis priemonėmis padaryto Lietuvos įjungimo į Rusiją. To nusistatymo Amerikos vyriausybė ir dabar laikosi.

"Voice of America" lietuviškos programos perduodamos dienos metu, kad žmonės Lietuvoje jų galėtų klausytis vakare. Greitu laiku "Voice of America" pradės perdavinėti žinias latvių ir estų kalbomis. Šiuo metu "Voice of America" skelbia žinias 28 kalbomis.

VALDO MAGNANI

Italų komunistų vadas, kuris pabėgo iš komunistų todėl, kad komunistų partijoj žmogus negali nė išsižioti prieš Stalino diktaturą.

Anglija Griežtai Kaltina Sovietus

Susirašinėjimas su Maskva dėl "keturių didžiųjų" ministerių konferencijos dar tebeina. Praeitos savaitės gale Anglija atsakė į paskutinę Rusijos notą ir tame atsakyme griežtai kaltina Sovietų diktatorius dėl pasaulio nerimo ir dėl Vakarų apsisprendimo ginkluotis savisaugos sumetimais.

Anglai sako, kad rusai sulaužė Jaltos susitarimą ir smurtu užkorė Europos Rytų tautoms bolševikiškus režimus; Maskva sulaužė Potsdamo tarimus ir suskaldė Vokietiją į dvi dalis; Maskva sulaužė sutartį apie neginklavimą vokiečių ir įkurė rytinėj Vokietijoj "liaudies policijos Bereitschaften," kariškus dalinius su tankais ir sunkiasiais ginklais. Maskva visus pokarinius metus ginklavosi ir stengėsi, kiek tik galėjo, pakenkti laisvosioms tautoms, griovė jų ukį, kėlė jose nerimą, bandė daryti perversmus ir išprovokavo Korejos kruviną karą.

Dėl visų tų priežasčių, anglai sako, Vakarai savisaugos sumetimais turi ginkluotis. Bet jei Maskva nori širdingos taikos, anglai sutinka su ja apie tai kalbėtis.

PREKYBOS LAIVŲ SKAIČIUS PADIDĖJO

Londono "Lloyd's Shipping Register" praneša, kad 1950 metais pasaulio prekybos laivų skaičius žymiai padidėjo ir 1950 metų gale visame pasaulyje buvo 84,583,000 tonų talpumo prekybos laivų, arba 2,012,000 tonų daugiau, negu 1949 metais. Pirmą vietą pasaulio prekybos laivų skaičiumi užima Amerika su 27,513,000 tonų talpumo laivų, bet iš to skaičiaus apie 14 milionų tonų laivų yra laikomi atsargoje. Anglijos prekybos laivų tonažas siekia 22,118,000 tonų.

Siulo 'Keturiems Didiesiems' Susitikti Kovo Penktą

Amerika, Anglija ir Prancuzija Siulo Pakalbėti Kodėl Rusai Ginkluoja Savo Satelitus ir Išaiškinti Austrijos Likimą; Sutinka Pažiurėti į Rytinės Vokietijos Ginklavimą

Unijos Reikalauja Teisių Lygybės

Amerikos unijos praeitą savaitę ištraukė savo atstovus iš uždarbių stabilizacijos komisijos ir grasina ištraukti savo atstovus ir iš visų kitų karo ir ukio mobilizacijos įstaigų. Darbininkai per savo įkurtą United Labor Policy Committee reikalauja, kad darbininkams butų pripažinta visiška lygybė su darbdaviais nustatant administracijos ukiškąją politiką.

Darbininkų reikalavimus dabar turės spręsti prezidentas ir laukiama, kad unijoms bus duota didesnė atstovybė įvairiose ukio kontrolės įstaigose.

Keistos Bombos Korejos Vandenyse

"Naval Aviation News" praneša, kad du Amerikos karo laivai nesenai pastebėjo į jurą krentančias kokias tai paslaptingas bombas, kurios atsidaužusios į vandenį išmetė vandens fontaną virš 100 pėdų aukščio. Lekiančios bombos paliko paskui save dumų juostą. Nieko daugiau apie tas paslaptingas bombas karo laivynas nepraneša, tik sako, kad jos nukritusios netoli Amerikos karo liavų.

PIGUS SVIESTAS VEŽAMAS ITALIJON

Amerikos vyriausybė pardavė Italijai 1,300,000 svarų sviesto po 15 centų už svarą. Sviestas parduodamas iš čia sukrautų atsargų. Musų vyriausybė tą sviestą supirko iš farmerių po 65 centus už svarą, o dabar žmonės čia už svarą moka virš 80 centų. Iš viso Amerika pardavė iš turimų atsargų į užsienius 5,500,000 svarų sviesto pigomis kainomis.

BLAIVININKAI ATMETA "PALIAUBŲ" SIULYMĄ

Amerikos šnapso fabrikų sąjunga kreipėsi į įvairias blaivininkų organizacijas ir kvietė jas vardan patriotizmo "padaryti paliaubas" ir nustoti varyti agitaciją prieš alkoholinių gėrimų pardavinėjimą. Didžiausioji blaivininkų organizacija, Women's Christian Temperence Union, su panieka šnapso fabrikantų pasiulymą atmetė ir žada toliau tęsti kovą už sausą ir blaivią Ameriką.

Trys Vakarų didžiosios valstybės atsakė į paskutinį rusų pasiulymą "kalbėtis" dėl vakarinės Vokietijos ginklavimo ir ta proga siulo, kad keturių didžiųjų užsienių reikalų ministerių atstovai susitiktų Paryžiuje kovo 5 d. ir ten sutartų didžiųjų ministerių konferencijos darbų tvarką.

Trumpoje notoje Vakarų valstybės jau dabar siulo, kad į darbų tvarką butų įtrauktas klausimas, kodėl rusai ginkluoja savo satelitus, ypatingai Bulgariją, Vengriją ir Rumuniją, kurios, pagal taikos sutartis, neturėtų laikyti didelių armijų. Taip pat siulo aptarti, kodėl Rusija trukdo surašyti taikos sutartį su Austrija ir kodėl rusai jau kuris laikas ginkluoja rytinę Vokietiją, o patys rėkia apie dar tik žadamą vakarinės Vokietijos ginklavimą.

"Keturių didžiųjų" konferencija gal ir bus sutarta, bet iš tų didžiųjų susitikimo mažai telaukiama naudingų nutarimų ir dar mažiau laukiama, kad tarptautinė padėtis atslugtų.

ĮSIKURĖ "RUSŲ DRAUGŲ" DRAUGIJA

Amerikoje praeitą savaitę įsikurė "Rusijos Laisvės Kovotojų Draugų" draugija, kurios tikslas yra prabilti į rusų tautą "per Kremliaus galvas." Naujoji draugija sieks padėti rusų tautai atsikratyti bolševikiškos diktaturos, rems iš Rusijos pabėgusius antibolševikiškus veikėjus ir sieks sukelti Amerikos visuomenės susidomėjimą pavergtos rusų tautos laisve.

Naujos draugijos priešakyje stovi Mrs. Henry Hadley, o sekretorė yra Mrs. I. Tolstoj. Į draugijos nacionalinį komitetą įeina: Norman Thomas, Matthew Woll, Peggy Bacon, Dr. Carlton Sprague Smith, James T. Farrell, Mrs. Harry Scherman, Arthur Schlesinger, Dr. Harry Gideonse, Boris Shub, Dr. Irwin Edman, Eugene Lyons ir daug kitų.

Neis per 38 Paralėlę

Generolas MacArthur sako, kad jis neduos įsakymo JT jėgoms eiti per 38 paralėlę nesusitaręs su sąjungininkais, jei JT jėgos prisiartintų prie tos nelemtosios linijos.

APŽVALGA

KAIP JIE TENAI TVARKOSI

Žinome, kad Vokietijoje yra likę apie 13,000 negalinčių išemigruoti lietuvių, kurie yra priversti patys pasirupinti savo likimu ir įsijungti į vokiečių ukį. Bet tie lietuviai nesudeda rankų ir, besirupindami savo likimu, nenustoja gero upo. Vokietijos lietuviai turi savo bendruomeninę organizaciją, kurios organai rupinasi jų bendrais reikalais. Vokietijoje išeinąs savaitraštis "Tremtis" (Nr. 25) atspausdino Vokietijos Lietuvių Bendruomenės valdybos viešą Vokietijos lietuviams pranešimą, lyg ir apyskaitą, iš kurios matosi kokios ten esama padėties, todėl duodame kai kurias to rašto ištraukas. Štai:

"Pirmasis ir pagrindinis uždavinys bus išsikovot priderančą teisinę ir politinę padėtį. Krašto valdyba jau užmezgė nuoširdžius ryšius su centrinės Vokietijos vyriausybe. Tatai teikia vilties, kad musų žmonių teisių reikalų gynimui dirva yra paruošta. . . .

"Tremtinių įsikurimas nuosavuose namuose ir lietuviškose sodybose, bus svarbus ateinančių metų uždavinys. . . . Užbaigti pirmieji organizaciniai darbai. . . . Statybos kooperatyvai ir statybininkų grupės drauge su naujakuriais turės pradėti darbą, šio darbo tikslas —gelbėti savo žmones iš barakinio skurdo."

Iš tų ištraukų mes matome, kad Vokietijos lietuviai imasi savo kolonijų kurimo ir nuosavų trobesių statybos ir tam tikslui yra sudarę savus statybinius kooperatyvus. Bet Vokietijos lietuviams ne tik tas rupi. Skaitykime toliau:

"Gyvybinis uždavinys savų mokyklų išlaikymas. Ten, kur lietuviškos mokyklos jau veikia, reikės jas remti, o kur nėra—steigti. . . . Iš apie 2,400 mokyklinio amžiaus vaikų, nepilni 400 mokosi lietuviškose mokyklose. . . . Už 2,000 likusių Lietuvos vaikų išauklėjimą ir išlikimą atsakomybę prieš tautą neša ne tik jų tėvai, bet ir kiekvienas sąmoningas lietuvis. . . ."

Bendruomenės valdyba reiškia didelį dėkingumą mokytojams, kurie dažnai be atlyginimo tose mokyklose dirba ir atiduoda paskutinius sveikatos išteklius musų vargo mokyklai.

"Įsteigta vienintėlė visame pasaulyje lietuviška gimnazija —Vasario 16 Gimnazija, Diepholze. . . .

"Bendruomenės nariams susirasti darbas, bus remiama privatė iniciatyva, kuriami kooperatyvai, amatų įmonės ir pan. . . ."

Teisingai sakoma, kad visi tie užsimojimai tiek bus realizuoti, kiek pati bendruomenė tuos užsimojimus rems. O kaip toji bendruomenė tuos reikalus remia, matome iš sekančių žodžių:

"Per šį pusmetį gauta bendruomeninių mokesčių 6,390.80 DM. . . . Ypač gerai rėmė sargybų kuopos. . . ."

Gautieji mokesčiai išleisti įvairiems reikalams—Tautos Fondui paremti ir kitiems reikalams.

"Nors rupesčių netruks ir naujuose metuose, bet į ateitį žiurime su pasitikėjimu, nes tikime į Lietuvos rytojų."

Tokiais žodžiais bendruomenės valdyba baigia savo pranešimą. Iš tų trumpų ištraukėlių tikrai matosi, kaip ir ką veikia pasilikusieji Vokietijoje lietuviai. Čia svarbu visiems įsidėmėti, kad visi tie darbai planuojami ir numatomi bendruomeninės organizacijos ir bendromis jėgomis vykdomi.

MUSIŠKIAMS PAVYZDYS

Musų skaitytojai jau žino, kad italų komunistų partija pradėjo birėti, mat iš jos pradėjo bėgti patys įtakingiausieji vadai. Jų jau labai daug pabėgo ir vis dar bėga. Pirmieji, iš tos partijos pabėgusieji, buvo Valdo Magnani ir Aldo Cucchi. Dabar spauda daug tos istorijos smulkmenų praneša. Pavyzdžiui, Italijos miestuose ant namų sienų kreida prirašyta aibės šukių:

'Tegyvuoja Magnani ir Cucchi!'

Magnani pagarsėjo kaipo geriausias partijos organizatorius. Tai buvęs pastarojo karo karys. Jis buvo Italijos parlamento narys.

Magnani ir Cucchi iš partijos išėjimas buvo visiems netikėtas ir nelauktas. Viso pradžia buvo viename partijos centro komiteto posėdyje. Tai buvęs labai nuobodus posėdis. Magnani ką tai nuobodžiai šnekėjo, o posėdžio dalyviai snaudė. Baigdamas savo kalbą, Magnani padarė šį pareiškimą:

"Kiekvienas italas komunistas privalo ginti šventą Italijos žemę nuo visokios agresijos iš kur ji begręstų."

Po to nei Magnani nei Cucchi, nesiaiškindami kodėl jie išeina iš partijos, apleido posėdį. Magnani, be to, išeidamas iš posėdžio pasakė:

"Jei jums kas nors sakys, kad aš nusižudžiau, netikėkite, tai bus netiesa."

Tikrųjų stalininių komunistų pykčiui nėra ribų. Išėjusiųjų populiarumas augte auga. Išėjusieji jau organizuoja naują, nepriklausomą italų komunistų partiją.

Panaši istorija vyksta Čekijoj. Iš ten pabėgo ministeris V. Clementis. Spauda praneša, kad

"Visame krašte kyla nepasitenkinimas. Stinga duonos ir anglies. Bręsta titizmas. Daug nepasitenkinimo sukėlė pastarasis komunistų partijos valymas.

"Karo pramonės įmones kontroliuoja rusai karininkai ir biurokratai. Čechoslovakijos armijos vyriausis tvarkytojas yra Sovietų karo atstovas Prahoje, generolas pulkininkas Gusev. Jam reikalaujant armijoj įvesta rusų kalba.

"Kaimuose vyksta kolchozacija, tad ir ten nepasitenkinimo labai daug."

Sąryšyje su tais įvykiais, Maskva pasiuntė į Čechoslovakiją užsienių reikalų ministerio pavaduotoją Zoriną, kad šis padarytų "tvarką." Pastarasis turės gerokai padirbėti, kol sudoros opoziciją ir likviduos visus Stalino linijos priešus.

KOREJIEČIAI MOKOSI VARTOTI BAZUKAS

Pietiniai korejiečiai mokosi vartoti amerikoniškas bazukas, iš kurių daužomi tankai.

Darbininkai Nepatenkinti

Darbininkų unijos yra griežtai nepatenkintos administracijos vedama ukio kontrolės politika. Nesenai paskelbta kainų ir uždarbių "užšaldymo" politika iš karto susilaukė daug kritikos iš darbininkų. Sako, kainos tik bandoma užšaldyti jų aukščiausiame pakilime, o uždarbiai tikrai užšaldomi toli atsilikę nuo iškilusių kainų. Be to, daugelis kainų tik iš vardo užšaldytos, o tikrenybėje joms leidžiama dar kilti. Tas ypač teisinga dėl maisto produktų kainų, kurioms leidžiama laisvai lipti į viršų.

Darbininkų unijos per savo vadų pasisakymus ir praeitą savaitę per savo "Labor Policy Committee," į kurį įeina 14 atstovų nuo Darbo Federacijos, CIO unijų, nuo gelžkeliečių brolijų ir nuo nepriklausomos mašinistų unijos, savo protestą pareiškė griežtai ir nedviprasmiai. Tekstilės darbininkų unija, nesutikdama su uždarbių stabilizacijos politika, išvedė savo narius į masinį streiką vilnų verpyklose ir audinyčiose. Bruzdėjimas eina ir kitose pramonės šakose.

Labor Policy Committee, sudarytas su tikslu bendrinti darbininkų organizacijų politiką, praeitą savaitę įsakė unijų trims atstovams uždarbių stabilizacijos komisijoj pasitraukti iš tos komisijos, kurios sprendimas dėl uždarbių kėlimo buvo priimtas vyriausybės skirtųjų ir darbdavių balsais darbininkų atstovams protestuojant.

Darbininkų nepasitenkinimą kelia ir tas faktas, kad visos atsakingosios ukio kontrolės ir "stabilizacijos" vietos yra užimtos stambiųjų pramonininkų atstovų. Nesenai vienas visai ne kairėn linkęs laikraštis, Bostono "Christian Science Monitor," klausė, kaip jaustųsi bankieriai, jei ukio kontrolės vadžios butų atiduotos į unijų vadovų rankas? Jie, tur but, jaustųsi taip pat, kaip dabar jaučiasi unijų vadovybės, kurios mato visas kontrolės vadžias stambiųjų pramoninkų rankose. Stambiųjų biznierių vedama ukio stabilizacija virsta tiktai uždarbių stabilizacija, tuo tarpu kai kainos ir pelnai turi įvairių progų kilti. Darbininkų organizacijos reikalavo, kad joms butų užleista gynimosi mobilizacijos direktoriaus, Charles E. Wilson, pavaduotojo vieta. Bet administracija su tuo nesutiko ir tik užleido darbininkų atstovams Eric Johnston, ukio stabilizacijos direktoriaus padėjėjo vietą, paskiriant į tą vietą George M. Harrison iš Darbo Federacijos.

Darbininkų organizacijos iškelia ir daugiau skundų dėl ukio stabilizacijos vienašališkumo, ypač dėl naujai įvedamų taksų, kurie sunkiau slėgia nedidelių pajamų piliečius ir mažiau paliečia turtinguosius.

Praeitą savaitę darbininkų nuosprendis pasitraukti iš uždarbių stabilizacijos komisijos buvo padarytas todėl, kad ta komisija, prieš darbininkų balsus, nutarė leisti uždarbius pakelti tik 10% virš 1950 metų sausio 10 d. uždarbių. Darbininkai reikalavo, kad uždarbiai butų pakelti 12% virš 1950 metų gegužės mėnesio uždarbių ir reikalavo, kad darbininkų išsikovoti įvairųs uždarbių priedai, kaip senatvės pensijos, draudimas ligoje, atostogų pinigai ir panašųs priedai nebutų įskaitomi į tą 12% leidžiamą uždarbių pakėlimą. Svarbiausias darbininkų argumentas buvo tas, kad kainos nėra stabilizuotos ir nenumatoma, kad jos butų stabilizuotos, ypač kai maisto kainas leidžiama kelti. Uždarbių stabilizacijos komisijos sprendimas dar nėra įsigaliojęs, E. Johnston po juo dar nėra pasirašęs.

Organizuotų darbininkų bendradarbiavimas mobilizuojant ukio ir karo pajėgas galimoms imtynėms su totalitarine Rusija yra butinas. Šešiolika milionų organizuotų Amerikos darbininkų atstovauja milžinišką politinę jėgą ir kartu tai yra viena iš pagrindinių ukio gyvenimo jėgų. Darbininkų perėjimas į opoziciją vyriausybės vedamai ukio politikai butų didelis mobilizacijos trukdymas. Tą supranta ir vyriausybė ir darbininkų organizacijos, kurios visa širdimi pasisakė už visuotiną pajėgų mobilizaciją musų laisvei ginti.

Kad pašalinus "nesusipratimus" ir atstačius taiką tarp administracjois ir darbininkų organizacijų, C. E. Wilson, gynimosi mobilizacijos direktorius, kreipėsi į unijų vadus, siulydamas jiems skirti vieną iš savųjų tarpo buti jo pavaduotoju. Bet, unijų manymu, ginčas nėra išsprendžiamas paskyrimu vieno ar kito unijisto į atsakomingą vietą, bet pripažinus darbininkų organizacijoms visišką lygybę su darbdavių organizacijomis nustatant administracijos ukio politiką. Dėl to klausimo dabar ir eina derybos tarp administracijos atstovų ir darbininkų unijų. Reikia tikėtis, kad bus prieita susitarimo ir organizuotoji darbininkų visuomenė nebus stumiama į opoziciją administracijai, bet noriai kooperuos siekiant bendro tikslo ir naudodamosi tokiomis pat teisėmis ir turėdama tokią pat įtaką, kaip ir darbdaviai.

Stambi Auka 'Keleiviui' Paremti

"Keleivio" senas skaitytojas Brooklyne, Vladas Zaruba, atsiuntė mums money orderį sumoje $125 ir skyrė tuos pinigus laikraščio "Keleivio" palaikymui. Savo laiške gerbiamas rėmėjas sako, kad jis daug metų skaito "Keleivį," laikraštis jam patiko ir daug kuo pasitarnavo, tai, atsimokėdamas už tai, laikraščiui skiria auką, kad musų savaitraštis galėtų ir toliau gyvuoti ir keliauti po platų pasaulį.

Gerbiamam rėmėjui už gausią auką laikraščiui tariame širdingą ačiu.

ČIA ŽUVO DEVYNI ŽMONĖS

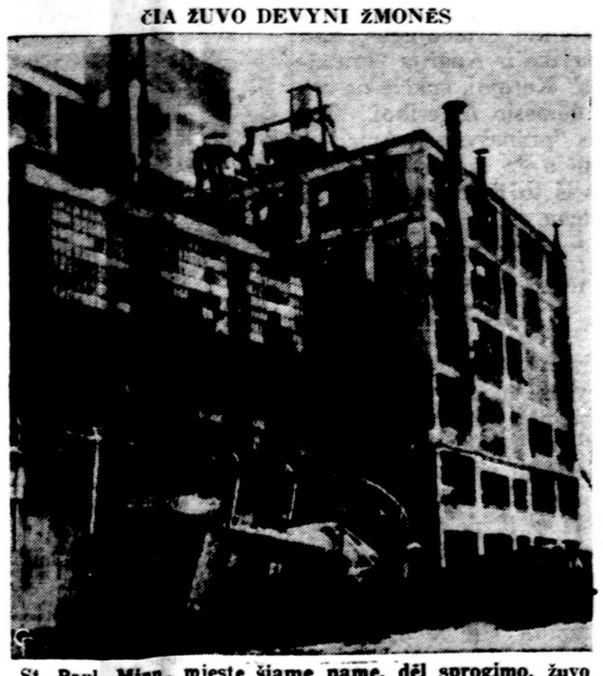

St. Paul, Minn., mieste šiame name, dėl sprogimo, žuvo 9 žmonės, o 54 žmonės buvo sužeisti. Sprogimas įvyko dėl neišaiškintų priežasčių Minnesota Mining kompanijos laboratorijoj.

Kas Savaitė

Po A Seka B

Amerika pradėjo ginklavimąsi "beveik" kaip karo metu. Ginklavimuisi reikia išleisti daug pinigų, o iš kur jų imti? Atsakymas, rodos, gali buti tik vienas—pinigus turi duoti mokesčių mokėtojai, jei nenorima apsikrauti skolomis, arba finansuoti ginklavimąsi popieriniais pinigais, kurie stums kraštą į infliaciją ir uždės žmonėms daug sunkesnius infliacijos mokesčius.

Vyriausybė jau ir siulė kongresui paskubomis uždėti naujų mokesčių bent 10 bilionų dolerių, o vėliau yra numačiusi įvesti dar 6 papildomus bilionus dolerių mokesčių. Kongresas tą pasiulymą ir svarsto. Bet svarstymas eina vėžio greitumu.

Atrodo, kad didžiausioji kliutis naujiems mokesčiams įvesti ir esantiems pakelti yra "karas nekaras" nuotaika. Reikia ginkluotis, kaip karui einant, bet kadangi didžiojo karo nėra, tai ir delsiama su neišvengiamomis aukomis, kurių išvengti betgi visvien nepasiseks. Pasakius A tenka sakyti ir B.

Diplomatas, "Tėvas" ir Kulka

Iš Pietų Amerikos gavome pranešimą, kuriame akis išvertę perskaitėme tokį nekasdienį "pasiulymą." Praneša Dr. Pr. Šačikauskas:

"Gerai apgalvojęs ir patariamas čion vietinių politinių žymių asmenų NUTARIAU atsakingą redaktorių TĖVĄ MARIJONĄ Kazimierą Vengrą kviesti dvikovon (su šautuvais)."

Dr. P. Šačikauskas yra Juozo Gabrio diplomatinis atstovas Pietų Amerikoje, o tėvas marijonas Kazimieras Vengras yra klerikalinio laikraščio "Laikas" redaktorius Argentinoje. Kadangi laikraštis rašė nepalankiai apie Gabrį ir jo atstovą, tai atstovas siulo kunigui išspręsti ginčą kulipkomis iš šautuvo.

Dabar žiurėsime, kuris jų dvejų geriau moka šauti—"tėvas" Vengras ar "diplomatas" Šačikauskas.

Magnani, Cucchi

Pasitraukę iš Italijos komunistų partijos jos žymųs, Reggio Emilia provincijos vadai, Magnani ir Cucchi, paskelbė platų paaiškinimą, kodėl jie pabėgo iš komunistų eilių. Jie sako, kad Italijos komunistai, nors ir kalba apie taiką, bet LAUKIA KARO ir TIK IŠ RUSIJOS DURTUVŲ TIKISI ITALIJOJ REVOLIUCIJOS.

Kalbos apie "taiką" komunistams yra tik propagandos arkliukas, o visos jų viltys dedamos į karą ir į Rusijos ar jos satelitų kariuomenės durtuvus. Komunistų partijai Italijoj yra skiriama penktosios kolonos rolė, jos "pareiga" bus padėti įsiveržiančiai rusų ar "liaudies demokratijų" armijai pavergti savo kraštą.

Kadangi Magnani ir Cucchi sakosi nenorį karo ir dar labiau nenorį, kad jų kraštas butų rusiškais durtuvais mėsinėjamas, tai jie pasitraukia iš komunistų eilių ir imasi organizuoti nacionalinę komunistų partiją, kuri, siekdama taikos, neatsisakys ginti savo kraštą nuo bet kokių įsiveržėlių.

Komunistai visur, jei jie nori buti ištikimi stalinizmo "mokslui," turi buti savo šalies išdavikais. Tą mums rodo ir Bimbos, Pruseikos ir kiti lietuviški šalaputriai, kurie yra aiškus judošiukai.

"Mašinos ir Krutinės"

Amerikoje eina ginčai, ar siųsti kariuomenę į Europą ir, jei siųsti, tai kiek jos siųsti ir kaip Amerikos kariuomenės skaičius Europoje turėtų derintis su Europos šalių karo pajėgomis.

Ginčai gana įdomųs, bet kai užsieniai tokių ginčų klausosi, jie kartais pradeda savas išvadas dėl to daryti. Klausimas esmėje eina dėl to, kas galimame kare duos kraują ir kas statys mašinas?

H. Hooveris siulo, kad Amerika duotų tiktai karo mašinas, o kraują tegu duoda "pigųs" europiečiai. Kai kurie labai gudrųs žmonės čia žada kariauti iki paskutinio europiečių kraujo lašo. Kada Europoje žmonės tokius ginčus girdi, jie ir klausia, ar gynimasis yra BENDRAS reikalas ir, jeigu taip, tai kodėl vienų kraujas yra pigus, o kitų brangus? Į tokį klausimą atsakymo visai nėra.

Per antrąjį karą vokiečiai labai vykusiai vedė propagandą Prancuzijoj su anglų pasiryžimu statyti mašinas, prancuzams paliekant pareigą duoti kraują. "Musų krutinės — anglų mašinos" buvo tada plačiai pagarsėję. H. Hoover dabar duoda Maskvai panašią propagandos temą.

Stalinas Grumoja

Stalinas paskelbė "Pravdoje" atsakymus į jo paties parašytus klausimus. Atsakymuose, kaip katechizme, Stalinas aiškina, kodėl Amerikos ir Anglijos kareiviai "blogai" kaujasi Korejoj ir pranašauja, kad amerikiečiai ir anglai ten bus sumušti. Stalinas ir Jungtinių Tautų organizaciją išpeizojo, kaipo "agresijos įrankį."

Stalinas, kaip kadaise Hitleris, savo pasisakymus leidžia į pasaulį gerai apgalvojęs ir iš anksto numatęs jų propagandinę naudą. Kokią naudą Maskvos diktatorius tikisi gauti iš savo grumojimų?

Į tą klausimą tikro atsakymo čia niekas nežino. Yra tik spėliojimų. Bet, žiurint iš Amerikos, dėl jo grumojimu galima tik pasidžiaugti. Juo daugiau Stalinas grumos, juo aiškiau bus amerikiečiams, kad ginklavimosi ir bendro gynimosi reikalas turi buti varomas pirmyn be jokios atvangos. Kiekvienas Stalino grubijoniškas pasisakymas yra paskatinimas ginkluotis ir ruoštis, kad kruvinasis gruzinas ir jo aziatiškas režimas neprarytų dar daugiau tautų —J. D.

KAS NIEKO NEVEIKIA TO NIEKAS NEPEIKIA

Amerikos Lietuvių Gyvenimas

KAS SKAITO, RASO TAS DUONOS NEPRASO

Kas Girdėt Chicagoje

Kunigai Pasirodo Kaip Visada

Sekmadienį, vasario 11 d. Chicagos lietuvių plačioji visuomenė šauniai paminėjo Lietuvos nepriklausomybės paskelbimą. Minėjimas pavyko visais atžvilgiais išskiriant tą faktą, kad kunigai jame šiemet pasirodė taip, kaip pasirodydavo ir kitais metais. Tai yra, kaip kitais metais, taip ir šiemet, kunigai nepasirodė.

Svarbiausiai padėjo masmitingui geras oras. Šventės rytas išaušo giedras ir saulėtas. Termometras rodė 36 laipsnius šilumos, o vidudienį pakilo virš 40 laipsnių. O visą savaitę prieš tai buvo tikri speigai ir buvo baimės, kad tas galės parengimui pakenkti. Laimei viskas išėjo gerai. Didžiulė Ashland Blvd. Auditorija buvo ne pilna, o kupina žmonių. Reikia priminti, kad tiek žmonių susirinko nežiurint į tai, kad įžangos reikėjo mokėti po 75c. Išrodo, kad diesniąją publikos pusę sudarė naujieji ateiviai. Daugelis jų atvyko su vaikais. Tai geras daiktas, bet tik tas negera, kad keletas vaikų lakstė po salę programai einant.

Svarbiausiąją prakalbą pasakė Dr. P. Grigaitis, "Naujienų" redaktorius. Mes senesnieji jį esame girdėję nesuskaitomus sykius, bet jį mielai klausysime dar nesuskaitomus sykius. O naujakurių tarpe buvo ir tokių, kurie jį išgirdo pirmu sykiu kalbant. Nėra ko sakyti, kad jiems buvo be galo svarbu ir įdomu jį išgirsti. Tai abeji tą dieną juo negalėjome atsigerėti. Jo mintys, jo širdingumas, jo ugningumas žavėjo visus. Visi pajutome pakilioj nuotaikoj ir jam pritarimą reiškėme tankiais ir griausmingais aplodismentais.

Ugningą Dr. P. Grigaičio prakalbą sekė aukų rinkimas. Duosni publika sukrovė virš šešių tukstančių dolerių. Į tą sumą neįeina įžangos ir bufeto pajamos.

Stambesnėses aukos paskirų aukotojų ir organizacijų buvo nuo estrados skelbiamos. Girdėjosi vardai įvairių laisvamanių, šliuptarnių, liberalų, bet nei vienas kunigas nebuvo paskelbtas. Iš kunigų salėj matėsi tik keletas iš tremties atvykusių. Iš tokių stambesnių aukų, žinoma, negalima tikėtis. Bet kur tie senesnieji musų kunigai? Kur jų parapijų aukos? Matyt, kad Lietuvos laisvinimas į lietuvių kunigų veikimo programą neįeina. Ryšium su tokia lietuvių kunigų elgsena daugelis šaipydamiesi sakė, kad lietuvių kunigai tuomi nori parodyti, jog jie nesikiša į politiką.

Masmitingą atidarė Chicagos Lietuvių Tarybos pirmininkas A. K. Valukas, jo vedimą perdavė adv. Antanui Oliui, Chicago Sanitary District Trustees pirmininkui.

Meninės programos dalies vedėju buvo artistas S. Pilka. Toje dalyje dalyvavo ir šauniai savo pareigas atliko Dainavos Ansamblis, Stepo Sodeikos diriguojamas, tautinių šokių grupė Ateitis, artistė Antanina Dambrauskaitė, artistas Algirdas Brazis ir solistas Antanas Peškys.

"Naujienos" Sugavo Vagį

Vagių gaudymas ir jų sugavimas buna pusėtina sensacija. Bet tas, ką dabar toje srityje padarė "Naujienos," lietuvių tarpe atmintina ilgam laikui. "Naujienos" pagavo nepaprastą vagį savo kaimyno "Draugo" pastogėje. Kas tas do vagis, kurį "Naujienos" nutvėrė už uodegos? Va kas.

Prieš Kalėdas "Draugas" buvo paskelbęs eilėraščių konkursą, skirdamas tris dovanas už geriausia parašytus. Eilėraščių gerumą sprendė tam tikra komisija. Vienas iš "poetų" sumanė pigiai įgyti dovaną ir garbės. Paėmė laikraščio "Vairo" 1937 metų lapkričio mėnesio laidą ir iš ten nurašė prancuzų rašytojo Chateaubriando "Romansą," K. P. Inčiuros vertimą. "Draugo" komisija jam nepripažino premijos, bet paskaitė vertu išspausdinti "Drauge." Ir buvo išspausdintas "Drauge" sausio 27 d. Tą žulikystę "Naujienos" parodė vasario 11 dienos laidoj.

Dėl šitos "Naujienų" susektos vagystės Chicagoj ir tarp inteligentų ir tarp paprastų darbininkų girdisi visokiausių pastabų. Vieni sako: Dabar konkurso komisijai ir "Draugui" nei šis nei tas. Bet kas butų buvę, jei už pavogtą kurinėlį butų buvusi premija (dovana) pripažinta?

Kiti nurodo, kad išėjo blogiau. Tokie sako kad konkurso komisijai dabar prisieina raudonuoti iš gėdos. Iš komisijos negalima reikalauti, kad žinotų visus lietuvių kalboje pasirodžiusius eilėraščius. Bet iš komisijos juk reikia reikalauti, kad ji žinotų, kas ko vertas. Dabar komisija tokio žinojimo neparodė, nes pasaulinio masto rašytojo kurinį pastatė žemiau musų antraeilių rašytojų-poetų.

Katalikiškas Nepriklausomybės Minėjimas

Marquette Parko lietuvių parapijos lapelis vardu "Nativity Parish News" vasario 11 d. laidoje turėjo tokį pranešimą:

"Ateinantį sekmadienį, t. y., vasario 18 d., šioje parapijoje bus minima Lietuvos vasario 16 Nepriklausomybės Diena. Tam tikslui bažnyčioje skiriama suma, 10:45 val. Visi, kam tik rupi Lietuvos ateitis, jos laisvė ir lietuvių kančios, kviečiami sumoje dalyvauti prašant Lietuvai Aukščiausiojo pagalbos. O, kad Dievas musų prašymus ir troškimus išklausytų atlikime atgailą (geriausiai iš vakaro, šeštadienį 7 val.) ir sumos metu šv. Komuniją ir šv. Mišias paaukokime už Lietuvos išlaisvinimą ir lietuvių kančias."

Apie aukas nei žodžio. Matyt, kunigai mano, kad Lietuvai išlaisvinti iš raudonojo Liucipieriaus nagų užtenka maldų. Bet jie nemano, kad maldomis, pasninkais, atgailomis, komunijomis butų galima pastatyti bažnyčias, klebonijas, vienuolynus, seminarijas, sudaryti buržuazišką gyvenimą kunigams ir vyskupams, o karališką gyvenimą popiežiui. Taip jie nemano ir tam reikalauja pinigų. Kas čia negali matyti kunigų išmintį ir jų patriotizmą?

Laisvamanis.

KINAI BELAISVIAI

Paskutinėmis dienomis daug kinų komunistų pateko į amerikiečių rankas, po nepasisekusios kinų ofensyvos centralinėje Korejoje. Vaizdelyje matome, kaip kareivis daboja rankas už galvos susidėjusius belaisvius.

DAR GALIMA UŽSISAKYTI

"Keleivio" Kalendorių 1951 Metams

Jau 39 metai, kaip "Keleivis kasmet leidžia didelį, 100 puslapių kalendorių. 1951 metų kalendorius jau siuntinėjamas. Pats laikas jį užsisakyti.

"Keleivio" 1951 metų kalendoriuje yra daug skaitymų, informacijų patarimų, eilių, plati kalendorinė dalis su tautiškais ir bažnytiniais vardais, saulės nusileidimais ir tekėjimais per apvalius metus ir kitos žinios.

"Keleivio" kalendorius kainuoja 50 centų.

Užsakymus su pinigais prašome siųsti:

"KELEIVIS"
636 East Broadway :- South Boston 27, Mass.

LINDEN, N. J.

Lindeniečių Žiniai

Kovo 4 d., 3 val. po pietų Lindeno lietuvių svetainėje Lithuanian Liberty Park, 340 Mitchell Ave., šaukiamas Amerikos Lietuvių Tarybos Lindeno skyriaus steigiamasis susirinkimas. Visos lietuviškosios srovės ir organizacijos ir visi geros valios žmonės kviečiami kuo gausiausiai atsilankyti ir įstoti skyriaus nariais.

Organizatoriai.

PATERSON, N. J.

Vasario 16 Minėjimas

Patersono lietuviškų organizacijų Lietuvos nepriklausomybės 33 metų sukakčiai minėti komitetas kviečia visus Patersono ir apylinkių lietuvius atsilankyti į minėjimą, kuris įvyks sekmadienį, vasario 25 d., 3 val. popiet, Washington salėje, 74 Godwin St.

Programoje dalyvauja amerikiečiai kalbėtojai kongresmonas Gordon Camfield, miesto majoras de Vita, "Evening News" redaktorius ir kitų tautybių atstovai. Lietuvių kalbėtojai—red. J. Tysliava, kun. Pikturna ir Dr. Valaitis.

Meninę programą išpildys Jokubo Stuko lietuviško radio "Ruta" ansamblio tautinių šokių grupė, vadovaujama A. Čvirkaitės; moterų kvartetas, vadovaujant L. Stukui; Patersono lietuvių parapijos choras; bus duetas ir deklamacijų.

Įėjimas laisvas. Veiks bufetas su gėrimais ir užkandžiais.

Lietuviai, laikykime visi sau už pareigą šiame minėjime dalyvauti.

Komitetas.

LAWRENCE, MASS.

Šaunus Klubo Banketas

Vasario 11 d. Lietuvių Piliečių Klubo salėje įvyko klubo metinis banketas, kuriame svečių tiek prisirinko, kad negalėjo visi sutilpti ir apie šimtas turėjo grįžti atgal. Kurie turėjo tiketus iš anksto įsigiję, tie gavo vietos, gal ir tie ne visi, nes tegalima susodinti prie stalų apie trys šimtai, o per neatodairą tiketų buvo išparduota virš 300. Kurie laukė paskutinės dienos, tiem vietos nebuvo.

Klubo naujai išrinkta bei perrinkta valdyba tapo įspudingai įvesdinta, atitinkamas ceremonijas atliko miesto komisionierius Wm. J. Casey, CIO unijos narys. Šių metų valdyboj dirba Jonas Urbonas, prezidentas; Rapolas Mikolaitis, vice-prezidentas; Andrius Tatarunas, iždininkas; Petras Penkauskas, finansų raštininkas, ir Augustas Večkys jau dvidešimtus metus eina užrašų raštininko pareigas.

Board direktoriai: V. Akstinas, C. Andreliunas, K. Begonis, A. Cilcius, K. Paltanavičius, C. Saslevičius ir Vytautas Vidunas. Trustisai: Wm. Kibildis, Antanas Misevičius ir Vincas Balažentis. Ligonių lankytojai: Wm. V. Kaupinis ir Jonas Kibildis. Klubo gaspadorius — Povilas Aleksa.

Ant estrados prie puikiai paruošto garbės stalo sėdėjo ir atatinkamas kalbas pasakė: miesto majoras J. P. Meehan, aldermonai Mr. Cassey, John W. Fallon, Joe Turrisi ir lietuvių bičiulis, buvęs aldermonas, Andrew E. Donahue; valstijos seimelio senatorius Michael A. Flanagan ir specialiai iš Vermonto pakviestas jusų reporteris, A. Jenkins. Taipgi garbę užsitarnavę čia sėdėjo Moterų Klubo pirmininkė Mrs. Justin Sonė Penkauskienė ir Šv. Onos Draugijos pirmininkė Mrs. Marijona Zautrienė. Jos gražiai pakalbėjo.

Musų labai mėgiami dainininkai, Kaziukas Volungveičius ir Mrs. Kibildienė (Kirmelaitė) linksmino banketo dalyvius savo gražiais balsais, liaudies dainelės dainuodami. Publika jiems kraštai plojo.

Toastmasteris bei šios pramogos vedėjas buvo jaunas studentas, Jonas Stundžia, kuris nevien gabiai tvarką vedė, bet labai publiką prijuokino savo vykusiais juokais.

Gerų kaimynų iš Haverhill, Mass., Lietuvių Piliečių Klubą atstovavo du jaunuoliai, Jonas Kancevičius ir Povilas Vasiliauskas; vietos britų klubą atstovavo Terrence Tryon ir Francis Reusch; vietos organizacijų pirmininkai iššaukti atsistoti: Lietuvos Sunų, Mikolas Stakionis; SLA kuopos, Kajietas Vidunas; Aušros (atsiprašau, bet pavardės nenugridau); tautiškos parapijos, Baltrus Balevičius, ir nuo Maple Parko, J. Kuodis.

Skaniais užkandžiai ir visokiais gėrimais stalai buvo apkrauti kupini, klubiečiai svečius vaišino kas tik ko norėjo.

Reik žymėti ir tą faktą, kad didelė dalis klubo valdybos, taip ir klubo svečių sudarė čia gimęs ir augęs jaunimas. Seniai buvo palikti namie bovytis su anukučiais. Įspudinga ir tas, kad kai kurios musų dukros, ištekėjusios už kitataučių, ir mųs jaunuoliai vedę kitatautes, čia irgi dalyvavo.

Puotai einant prie pabaigos įteikta pirmininkui ir vice-pirmininkui dovanos už energingą triusą ir sąžinišką tarnybą.

A. Jenkins.

Pavergęs Lietuvą priešas nesigaili nieko jai naikinti. Ar, Tu, lietuvi, pagailėsi aukos ir neparemsi ALT vykdomo Vajaus jai išlaisvinti?

Kas Nauja Brooklyne

Iš LDD 7 Kp. Susirinkimo

Vasario 11 d. LDD 7 kuopa turėjo susirinkimą Lietuvių Atletų Klube. Susirinkime nedaug dalyvavo narių, bet padarė gerų tarimų.

Drg. P. Kriaučiukas, kuopos sekretorius, perskaitęs LDD Centro Komiteto lakštelį, kad kuopos imtųsi veiklos, padarė šiuos pasiulymus: (1) tuojau imtis už darbo atgaivinti kuopas Newarke, Elizabethe ir Patersone; (2) pradėti švietimo darbą; (3) surengti prakalbas ne tik Brooklyne, bet Newarke, Elizabethe ir Patersone; (4) kalbėtoją reikalauti iš LDD centro.

Taip buvo ir nutarta. Tam darbui pravesti išrinkti: P. Kriaučiukas, J. Rimavičius, B. Spudienė, S. Briedis ir J. Buivydas.

Margučių Vakarienė

Kovo 31 d., Lietuvių Atletų Klubo patalpose, 168 Marcy Ave., Brooklyne įvyks margučių vakarienė. Rengia LDD 7 kuopa. Bilietas į vakarienę $2 ypatai. Kas turės gražiausią marguti šiame pokilyje—gaus penkių dolerių vertės praizą.

Šios rušies parengimą LDD 7 kuopa rengia jau nuo senai. Jie praeityje budavo smagus, mes užtikriname, kad ir šis bus smagus. Rengimo komisiją sudaro: B. Spudienė, pirm.; J. Rimavičius, sekr.; P. Kriaučiukas, iždininkas, ir Uršulė Ballas.

Koresp.

—:—

Mirė Marė Maršaitienė

Vasario 9 d. čia mirė Marė Maršaitienė (March). Paliko nuliudime dvi dukterys, p. Jokšienę ir p. Rąmoškienę, du sunus, Charles ir Joną, keturis anukus, du proanukus. Gyveno 777 McDonough St., Brooklyne, kartu su dviem sunumis.

Marė Maršaitienė, po tėvais Medeliutė, gimė Pančekių kaime, Šunskų parapijoj, Suvalkijoj, 1877 m., į šią šalį atvyko 1894 m., ištekėjo 1896 m. Amerikoje išgyveno 57 metus, našlavo 29 metus. Buvo pašarvota Šalinsko koplyčioj, palaidota šv. Traicės kapuose šalia jos gyvenimo draugo, kuris ten ilsisi jau 29 metus.

Velionė buvo judri senukė. Ją mėgo ne tik lietuviai, bet ir kitataučiai, o užvis labiau ją mylėjo jauni vaikučiai, ar jai išeinant ar pareinant visuomte ją palydėdavo ir sutikdavo vaikučiai.

Giminės, kaimynai bei pažįstami lenkia galvas prie paskutinio atsisveikinimo ir dėkoja velionei už garbingos šeimos išauklėjimą.

—A. Ž.

DETROIT, MICH.

LSS 116 Kuopos Mitingas

Lietuvių Socialdemokratų Sąjungos 116 kuopos specialis susirinkimas įvyks sekmadienį, vasario (Feb.) 25 d., 1 val. po pietų, D. Armono salėje, 2386—24th St. Susirinkimas bus svarbus. LSS 116 kuopos valdyba kviečia visus buvusius narius, taip ir naujai atvykusius socialistinio judėjimo pritarėjus skaitlingiausiai dalyvauti. Bus naudinga ir malonu susipažinti senosios kartos darbuotojams su jaunais naujakuriais, kurių minėtam susirinkime tikim susilaukti nemažai.

—B. K.

SLA TAUTOS STIPRINIMO VAJUS

KVIEČIA VISUS SĄMONINGUS LIETUVIUS Į BENDRĄ DARBĄ TAUTOS GYVYBEI IŠLAIKYTI

Susivienijimo Lietuvių Amerikoje Pildomoji Taryba nutarė paskelbti naujų narių įrašymo į SLA vajų ir išrinko tokio vajaus pravedimui komisiją: prezidentą W. F. Laukaitį, vice-prezidentą Povilą P. Dargį ir sekretorių M. J. Viniką.

SLA Vajaus Komisija, atsižvelgdama į lietuvių tautos bei Lietuvos valstybės tragingą padėtį, kuomet aziatišku žiaurumu pasilaikantis rusiškas komunizmas grumoja iššudymu lietuvių, kuomet tarptautinių santykių stovis yra pavojingai įtemptas, nutarė jungti su šiuo Vajumi lietuvių tautinės sąmonės stiprinimą, Lietuvos Nepriklausomybės atstatymą, remiant Jungtinių Amerikos Valstybių pastangas žmonijai taiką užtikrinti, demokratinėms laisvėms išlaikyti ir jas įgyvendinti visame pasaulyje. Šių gyvybinės reikšmės tikslų atsiekimui, nutarta visų šiame Vajuje prisirašiusių narių dalis mokesčio skirti tiems tikslams atsiekti, todėl nutarta ir šį Vajų pavadinti: TAUTOS STIPRINIMO SLA VAJUS.

Šis reikšmingas Tautos Stiprinimo SLA Vajus prasideda Vasario 16 Dieną, šiais metais. Šio Vajaus laiku įstodami į SLA ne tik turit progą palengvintomis sąlygomis apdrausti savo gyvybę ir sveikatą, bet kartu įsitraukiate į tautos gelbėjimo ir stiprinimo veiklą ir savo mokesčiais paremiate tą gyvybinės svarbos veiklą. Tokis SLA Vajus iš viso yra pirmas visoje SLA istorijoje.

Vajaus Komisija nuoširdžiai kviečia visus geros valios lietuvius be atidėliojimo patapti SLA nariais ir prisidėti prie didžiųjų tautos gelbėjimo ir stiprinimo darbų. Kartu prisidėsite įgyvendinimui visų kilniųjų SLA fraternalių tikslų ir užtikrinsite sau ir visiems SLA nariams praktiškas fraternales naudas. Įstojimo į SLA reikalais informacijas suteiks SLA kuopų organizatoriai ir kiti veikėjai, arba rašykite SLA sekretoriui:

DR. M. J. VINIKAS
307 West 30th Street New York 1, N. Y.

Pasikalbėjimas Maikio su Tėvu

—Tegul bus pagarbintas, Maike!

—Gera diena, tėve.

—Ar girdėjai, vaike, ką gazietos rašo? Sako, popiežius liepia nepripažinti čudų? Aš, vaike, kaip išgirdau iš mano frento Zazirkos apie tokį čudną biznį, tai pastanavijau nebetikėt gazietoms, ba jos aiškiai ir per akis meluoja.

—Ar tėvas tą popiežiaus įsakymą tikintiems pats skaitei?

—O kam man skaityti, vaike, jei mano frentai yra gramatni ir man paskaito?

—Dėlto tėvas ir nežinai, kad popiežius draudžia tikėti tik tokiems stebuklams, kurie neturi katalikų bažnyčios pripažinimo. Stebuklai, bažnyčios pripažinti, yra geri ir į juos reikia tikėti, o nepripažintieji yra blogi ir į juos popiežius draudžia tikėti. Taigi, tėve, čia aiškus įsakymas netikėti konkurencijai ir palaikyti katalikišką biznį.

—Apie kokią konkulenciją tu kalbi, vaike?

—Konkurencija, tėve, reiškia biznio varžytynes.

—Tu mynini kompetišiną?

—Taip, tėve. Tarp įvairių bažnyčių, kaip ir tarp biznierių, eina varžytynės, kiekviena bažnyčia perša savo stebuklus, kaipo geriausius, tikriausius, švenčiausius, o kitų bažnyčių stebuklus vadina monais, apgaule, suvedžiojimu ir tamsumu.

—Veideminit, vaike, tai tu rokuoji, kad visas čudų biznis yra tiktai biznis ir nieko daugiau?

—Aš, tėve, stebuklų nevertinu ir nieko apie pačius stebuklus nesakau, bet sakau, kad tarp įvairių bažnyčių eina varžytynės ir kiekviena iš jų, kaip biznierius savo prekę, giria savo pripažintus stebuklus, o kitų stebuklus peikia.

—Bet tu, vaike, neužsprečysi, kad stebuklai darosi šiame pilname marnasčių pasaulyje, juk jei nebutų stebuklų, tai nebutų nė kompetišino, kuriuos pripažinti, kuriuos ne, kaip ir biznyje, jei nebutų tavoro, tai nereikėtų vieną girti kitą peizoti.

—Stebuklų, tėve, tikrai yra. Jei turi dešimkę, tai stebuklus gali nupirkti, kaip ir bet kokią kitokią prekę.

—Tu jau bliuzniji, Maike.

—Visai ne, tėve. Nueik pas "kriščioniško mokslo" gydytoją, sumokėk jam paskirtą atlyginimą už pasimeldimą, jis melsis, o tau lieps tikėti ir jei tu gerai tikėsi, toks gydytojas tau pažadės visas tavo ligas su malda išvaryti. Už desėtką kitą dolerių, kaip matai, gali nusipirkti gryniausią stebuklą, nereik daktaro, nereik vaistų, užtenka tik maldos. . . .

—Nešlektai butų, vaike, mano marmatizmą tuo budu pagydyti, ale kur gauti tą dešimkę kitą, kaip tu sakai?

—Ir neužmiršk, tėve, kad jei tu ir pagytumei iš maldingojo daktaro maldos, tai katalikų bažnyčia tavo pagyjimą visvien skaitys apgaule.

—Nefulink manęs, Maike, jei aš pagysiu, tai aš pagysiu ir dacol. Tik aš, vaike, nenoriu vieryti, kad marmatizmą galima išvaryti be stipraus trunko.

—Su nepripažinimais stebuklų, tėve, kartais atsitinka labai keisti dalykai. Prieš virš 500 metų Prancuzijoj gyveno viena jauna mergaitė, Žanė vardu. Ji kartą pradėjo pasakoti kaimynams, kad ji girdinti "angelų balsus" ir prisiklausiusi tų balsų įstojo į prancuzų karaliaus kariuomenę, padėjo "stebuklingai" sulupti anglus, bet pakliuvo į priešo nelaisvę. Katalikų bažnyčios vyskupai, pralotai, kanauninkai ir visokie vienuoliai suruošė jai teismą ir pasmerkė ją, kaip raganą, sudeginti ant laužo. Ji ir buvo sudeginta ant laužo, kaip ragana, kuri be bažnyčios tarpininkavimo girdi "angelų balsus." Tos 19 metų mergaitės sudeginimas įvyko 1431 metais gegužės 30 d. Rouen mieste. Praėjo daug metų ir štai Prancuzijoj visokie eretikai, bedieviai ir patriotai pradėjo tą mergaitę garbinti, kaip savo šalies patriotę. Kada mergaitės Žanės vardas labai išgarsėjo, tada popiežius nutarė paskelbti ją šventa. Tas ir buvo padaryta 1920 metais. Dabar bažnyčios ant laužo sudeginta ragana yra tos pačios katalikų bažnyčios šventoji! Žinoma, toks raganos apšventinimas buvo padarytas biznio sumetimais, nes geriau yra turėti populiarią mergaitę savo šventųjų skaičiuje, nekai leisti, kad visokie eretikai su tos mergaitės vardu popiežiui ir kunigams akis badytų.

—Tu, vaike, apie stebuklus taip drąsiai nekalbėk, ba išgirs šventas Juozapas su pranciškonais, iš pranciškonų išgirs marijonai, tai tu ir vėl gausi pipiru. O aš busiu sugriešijęs tik dėlto, kad tavo bliuznierstvų klausau ir tavęs viešai nepasmerkiu, kaip sutvėrimą, kenksmingą musų tautiniam reikalui, sy?

—Visa gera, tėve, tu jau nuvažiavai iki pranciškonų, o tas rodo, kad tu esi pavarges.

—Bai-bai, vaike.

Skraidantis Katinas

Dar Vienas Lietuvos Rekordas

Prieš antrą pasaulinį karą viename Lietuvos laikrašty buvo įdėta žinutė, kad lenkų lakunai su lėktuvu aukštai iškėlę vištą ir žąsį, paleidę tuos paukščius skristi žemyn, jų pačių jėgomis. Višta užsimušusi, o žąsis laimingai nusileidusi ant žemės. Tame visai nieko nėra nuostabaus. Koks čia dyvas, kad iš aukštybės krisdama višta užsimušė? Juk visi žinome, kad višta ir aukštesnės tvoros neperskrenda. Arba kas nematė žąsies skraidančios. O lėktuve ir karvė neblogai skrenda, kai ją kas lėktuvan įkelia ir skraidina.

Bet Lietuvoj skraidė katinas ir ne keno kito, bet savo paties sumanumu ir ne lėktuve, bet naturalinėmis, nors ir ne savo priemonėmis.

Kaip žinoma, katės, nors ir yra prijaukinti, naminiai gyvuliai, bet priklauso prie mėsaėdžių, dargi plėšriųjų gyvulių grupės. Musų gal nevieno manymu, joms skirta naikinti tik peles ir žiurkes, bet taip pat ne reti atsitikimai, kad katės susigundo paragauti ir mažų naminių paukščių, ančiukų, kalakučiukų, viščiukų, žąsiukų ir karvelių mėsos. Bet šiuos mažus paukščius nuo naikinimo gina žmonės ir kates už tai baudžia, todėl jos mėgsta dažnai išeiti į laukus ir pamedžioti laukinių paukščių ir mažų žvėrelių, kurių beveik niekas negina.

Yra kačių, ypatingai arti miškų esančiose gyvenvietėse, kurios visai vasarai išeina iš namų ir į juos sugrįžta tik žiemoti. Savininkai, dažnai nesuprasdami tokių kačių žalingumo, kartais vadina jas geromis, nes nereikia maitinti.

Utenos apskrity, vienoje arti miškų esamoje vietovėje, šitoks "geras" katinas ir jo savininkams ir kaimynams buvo plačiai žinomas. Šitam katinui ir teko paskraidyti.

Įdomu tai, kad šis įvykis, kaip ir dauguma didelių išradimų, beveik kaip taisyklė, atsitiko visai netikėtai, išradėjui kitus eksperimentus darant, visai ką kitą planuojant.

Vieną gražų liepos mėnesio rytą buvo toks vaizdas: Didžiulėje pamiškės pievoje kaimo vyrai dalgiais piovė šieną. "Gerasis" katinas valkiojosi po pievą sau grobio ieškodamas. Dar toliau braidė didelis, baltas, juodais sparnais, ilgakojis ir didžiasnapis paukštis, kurį Lietuvoje žmonės busilu, garniu, gandru, gužučiu, starkum, o kai kas ir vaikonešiu vadina. Dėl šių jo pareigų, nors jis jas ir labai sąžiningai atlieka, ne visi vienodai tą paukštį gerbia ir myli. Moterys, sakysim, dar nieko, pusė bėdos, bet mergos—nekenčia ir tiek! Nors ką nori joms daryk. Na, bet, tiek to. Kas gi pasaulyje lygiai visiems įtiko. Tokio nėra, tai ir iš gandro netenka to reikalauti.

Taigi šis vaikonešis braido sau po pievą, varlinėja, ir didelėje žolėje esančio katino nepastebi, brenda jo kryptimi. Katinas, tatai pastebėjęs, pasislepia už didesnio kupsto ir prisispaudžia prie žemės. Gandrui priartėjus, šoka gandrui ant nugaros ir įsikabina, bet pajunta, kad permažas jo snukis gandro kaklą apžioti ir pertrumpas kaklas ir menki dantys gandro gerklę pasiekti ir perkąsti. Tuo tarpu gandras, be abejojimo smarkiai išgąsdintas, vietoje nestovi ir ryžtasi gelbėtis pabėgimu. Jis greitai prieš vėją strykt! strykt! sparnais plėst! plėst!—ir pakilo į orą drauge su katinu ant savo nugaros. Katinas dabar tik laikosi, o gandras vis aukštyn ir aukštyn. . . . Šieną piovę vyrai girdi, kad katinas, savo giminės kalba ir nuosava tarme kreipiasi į gandrą, rėkdamas "leisk!" Bet gandras nesupranta ir kvla . . . aukštyn ir aukštyn!

Mačiusieji pasakojo, kad tik gana aukštai gandrui išsilius, katinas apsisprendė šokti žemyn. Jis, kaip vienas karininkas trianguliacijos bokšte, matomai negalėjo pakęsti "oro spaudimo skirtumo." . . .

Kadangi gandras skrido ratu, tai ir katinas, atsipalaidavęs nuo jo, padarė geroką lanką, kol pasiekė žemę. Bet, nukrisdamas ant pievos, neužsimušė. Mat, katės ir kristi moka: mesk katę aukštieninką, nors ir iš labai žemai, ji vistiek suspėja atsiversti ir kristi ant kojų. O minkšta pieva ir didelė žolė sumažino kietą atsitrenkimą.

Vargu ar kur kitur pasaulyje toks įvykis galėjo buti.

K. Jonelynas.

Kad Rainiukas Staliną Pagautų . . .

Narsus auga katiniukas,
Tikras vardas jo Rainiukas,
Paraitytus turi usus.
Pamanyt gali, kad rusas. . . .
Bet veidelis jo dailesnis
Ir už Staliną drąsesnis.
Jam nereik vergų sargybų,
Anei batlaižių tarybų.
Visur eina jisai vienas
Ir naktimis ir per dienas,
Gaudo žiurkes ir pelytes,
Dideles ir mažutytes.
Po medžioklės, kai pavalgo,
Neramus kažin kur žvalgos,
Daug galvoja, daugel mąsto
Apie Staliną raudoną—
Žiurkių žiurkę—Kremliaus poną.
Kad Maskvon jis nukeliautų,
Žiurkę Staliną pagautų
Ir ant Kremliaus aukštų vartų
Aukštyn kojomis pakartų.
Tai pradžiugintų pasaulį,
Užtekėtų nauja saulė,
Ne kraujuota, ne raudona
Palaidojus nevidoną.

ZYLĖ.

Maikio ir Tėvo Kraičiui

Musų skaitytojai, atnaujindami "Keleivio" prenumeratą ir užsisakydami "Keleivio" kalendorių, nepamiršta Tėvo ir jo sunaus Maikio rupesčių ir prisiuntė jiems aukų, butent:

Po $1.50—P. Paškauskas iš Dorchester, Mass., St. Cotton iš Detroit, Mich., V. Ambrose iš Bedford, Ohio, ir P. Marcinkus iš Jersey City, N. J.

$1.15—J. Rudis iš Crandon, Wis.

Po $1—W. Bružas iš William, Ont., ir Mrs. F. Mituza iš Hartford, Conn.

Po 50c—Mrs. A. Gegužis iš Dorchester, Mass., P. Kugell iš Detroit, Mich., C. Greynosky iš Coneburg, Pa., J. Volkus iš Paterson, N. J., J. Gudjonis iš Oak Lawn, Ill., P. Norwich iš Little Falls, N. Y., A. Jaudrimas iš Waterbury, Conn., J. Palopas iš Zeeland, Mich., M. Petrukonis iš Lawrence, Mass., Mrs. A. Paulaitis iš Brooklyn, N. Y., ir J. Shileika iš Chicago, Ill.

Visiems aukojusiems už laikraščiui duotą paramą širdingas ačiu.

Juo didesnė bus Tavo Lietuvai gelbėti auka, juo Tėvynė bus Tau labiau dėkinga. Aukas priima Amerikos Lietuvių Taryba ir jos skyriai.

GARSUS PILOTAS SUŽEISTAS

Lėktuvų parodoj ir demonstracijoj Miami, Fla., garsus varyklinių orlaivių pilotas iš New Yorko, Kim Scribner, nukrito su savo greituoju orlaiviu ir buvo sunkiai sužeistas. Dešinėj matytis sužeistas pilotas sukiužusiame orlaivyje.

DARBININKŲ ATSTOVAS KAINŲ KONTROLĖJ

George M. Harrison (kairėj), geležkeliečių unijos darbuotojas, buvo pakviestas dirbti kainų kontrolės įstaigoje kartu su Eric Johnston. Dabar darbininkai reikalauja sau didesnės atstovybės kainų ir uždarbių stabilizavimo įstaigoj.

Naujųju Ateivių Nuopelnai

Tik bėgyje poros pastarųjų metų naujieji lietuviai ateiviai į Amerikos senųjų lietuvių gyvenimą įnešė daug naujo, gyvenime butino, seniesiems trukstamo judėsio. Jie pirmieji pakėlė protestą, rengė pikietavimus išsigimusių lietuvių už jų subversyvį veikimą. Mat, iki šiol senieji Amerikos lietuviai nekreipė dėmesio į tai, leido viską, taip sakant, per galvą arba, kitaip pasakius, buvo perdaug tolerantiški. Naujieji gi matę savo akimis ir patys pergyvenę bolševikų terorą to pakęsti negalėjo. Jie ėmėsi akcijos. Ačiu jų iniciatyvai jie susilaukė pritarimo ne vien nuo senųjų lietuvių, bet jie gavo talkos nuo Amerikos legionierių New Yorke ir kitur.

Arba vėl, jie pirmieji pakėlė balsą, kad lietuvių parapijinėse mokyklose lietuvių vaikai butų mokomi lietuvių kalbos, Lietuvos istorijos, geografijos ir kitko.

Kai kur kai kas šiuo reikalu jau atsiekta. Lietuvių kunigų tarpe Vilkutaičių skaičius mažėja.

Taip pat dėka naujųjų ateivių pastangoms atsirado reikalas išleisti lietuviškų atvirukų su lietuviškais pasveikinimais švenčių proga. Firma to nė su žiburiu nebuvo galima atrasti. Pavyzdžiui, prieš praeitas Kalėdas pats gavau bent kelius gražius su skirtingais užrašais lietuviškus atvirukus. Reikia tikėtis, kad toliau atsiras rinkoj jų daugiau.

Pasidėkojant didesniam skaičiui atvykusių lietuvių su aukštesniu išsilavinimu, dažniau tenka pastebėti anglų spaudoje visokių pranešimų, straipsnių apie Lietuvą ir lietuvius. Kas pirmiau buvo irgi didelė retenybė.

Be to naujiems ateiviams atsiradus, pagyvėjo ir Amerikos lietuvių spauda. Žymiai sumažėjo laikraščiuose įvairių draugijų parengimų nuobodus aprašymai, atsirado rimtų, nuosekliai parašytų straipsnių, eilių ir k.

Dėka naujųjų lietuvių energijai ir jųjų pasišventimui Amerikos lietuvių kulturos lobynas dikčiai padidėjo. Susilaukėme kelių naujų nemažos vertės ir svarbos knygų, ne tik lietuvių, bet ir anglų kalba, ir vieną kitą naują laikraštį.

Prieš kiek laiko lietuvių knygų leidimas Amerikoje buvo mirties agonijoj. Lietuvių knygų leidėjai Amerikoje nuolat guosdavos per spaudą, kad lietuviai lietuviškų knygų neperka ir jų neskaito.

Suprantama kad žmonės, kurių dauguma iš pirmesnių pionierių jau nusenę, savo amžių atgyvenę, negi besinteresuos knyga. Dėlto ir jautėme didelę stoką naujo elemento, naujų jėgų Amerikos lietuvių gyvenime. Tas naujas jėgas atnešė naujieji ateiviai.

Jeigu į tokį trumpą laiką naujieji ateiviai galėjo įsigyti tiek kredito, tai jiems ir ateitis priklauso.

J. D. Taunis.

Kaip Suprasti Korejos Įvykius

Dėl ko eina karas Korejoj? Kokios priežastys jį sukėlė ir kas seks po Korejos karo galo?

Tokius klausimus žmonės dažnai kelia ir ieško į juos atsakymo. "Keleivio" kalendoriuje 1951 metams yra įdėtas platus straipsnis apie "du pasauliu." Tame straipsnyje Rusijos diktatoriaus Stalino žodžiais, paimtais iš jo raštų, yra įrodoma, kad Rusija ruošiasi karui ir skaito karą su "kapitalistiniu pasauliu" neišvengiamu, o kiekvieną užgrobimą naujų žemių Rusija skaito tiktai pasiruošimu galutinoms imtynėms. Stalinas aiškiai pasako, kodėl jis siuntė Korejos bolševikus į kruviną avantiurą. Verta susipažinti su tuo straipsniu.

"Keleivio" kalendoriuje šiems metams yra įdėta daug gerų straipsnių, informacijų, eilių, patarimų ir plati kalendorinė dalis. Laikas kalendorių užsisakyti. Kaina 50 centų. Užsakymus ir pinigus prašome siųsti:

"KELEIVIS"
636 East Broadway
So. Boston 27, Mass.

Musų tėvų krašto Lietuvos išlaisvinimo siekia Amerikos Lietuvių Taryba ir jos vykdomas Vajus. Paremki, tautieti, tad jos darbus!

Brooklyno Komunistų Šmugelis Kriaučiuose

III

Glaudžiasi už Komiteto Nugaros

Sausio 31 d. Lietuvių Kriaučių Neprigulmingo Klubo sekretoriaus, J. Bikulčiaus, adresu pasiunčiau sekamo turinio laiškutį:

"Gerbiamas Tamsta: Pastarajame klubo susirinkime buvo iškelta mano narystės klausimas, įregistruoti pagal tamstos ankščiau per spaudą skelbtą tvarką siuvėjų 54 skyriaus nariams, susirinkime tamsta kalbėjai prieš mano įregistravimą, davėt motyvus, kodėl aš negaliu but priimtas ir tt.

"Šiuomi reikalauju man parodyti tuos motyvus ir priežastis:

"1. Kodėl mano narystė atmesta?

"2. Kuomi esu nusidėjęs prieš L. K. N. Klubą?

"3. Kuomi esu nusidėjęs prieš abelnus darbininkų reikalus?

"4. Kuomi esu tamstai nusidėjęs asmeniškai, ar bent kam iš klubiečių bei 54 skyriaus narių?

"Lauksiu tamstos atsakymo iki vasario 8 d., 1951 m. Viso labo,

"A. Jenkins."

Tą pačią dieną L. K. N. Klubo pirmininko, A. Bubnio, adresu pasiunčiau sekamą laiškutį:

"Gerbiamas Bičiuli: Šiuomi įdedu laiško nuorašą, kurį pasiunčiau L. K. N. Klubo sekretoriui, broliui Bikulčiui, kuris savaime aiškus." Su mažom išimtim, Bubniui laiškas tokis pat, kaip ir Bikulčiui.

Nuo Bubnio kol kas atsakymo negavom, Bikulčius prisiuntė sekamą laiškutį, kuris gana įdomus. Įdomus tuomi, kaip jis bažijasi, kaipo nekalčiausias avinėlis, kad jis prieš mane nieko nekalbėjęs, nieko neturįs, pats glaudžiasi už komiteto nugaros ir kad aš labai klaidingai painformuotas. Jis rašo:

J. Bikulčiaus Laiškas

"Gerbiamas Tamsta: Aš iš jųs laiško, rašyto sausio 31 d., 1951, supratau, kad jųs esate labai klaidingai informuotas iš L. K. N. Klubo susirinkimo, sausio 26 d., 1951, apie iškeltą klausimą dėl priėmimo jųs į kriaučių klubą. Klubas nuo įsikurimo priima žmones dirbančius prie kriaučių, skaito tuos, kurie prisideda savo rankų darbu prie pasiuvimo dirbtuvėse drabužių. Dirbančius kituose miestuose, ar kitose valstijose, kad ir prie kriaučių, nepriima. Kada žmogus išeina iš kriaučių amato, arba iš lietuvių kriaučių vietinės unijos, nustoja tada buvęs L. K. N. Klubo nariu. L. K. N. Klubas inkorporuotas, kaip kriaučių vietinė organizacija.

"Kadangi jųs 26 metai, kaip kriaučių darbe nepriklausote, esate C. I. O. unijos organizatorius, tai yra baltakalnierius darbininkas. Jųs gyvenat ir dirbat Vermonto valstijoj. Virš minėtais motyvais L. K. N. Klubas, sausio 26 d., 1951, susirinkime pagal didelės didžiumos balsų jusų priėmimą į klubą atmetė.

"Jeigu tamsta jaučiate, kad L. K. N. Klubo motyvai yra neteisingi, arba turite kitus motyvus, kurias manote, kad klubas turi jus neatbutinai priimti, prašau atsiųskite juos, aš pateiksiu (daugiau šmeižtų mano adresu?—A. J.) apsvarstyti L. K. N. Klubo susirinkimui, kuris bus šaukiamas kovo mėnesį (dienos dar nežinau).

"Kas link kitų jųs klausimų, aš nieko nežinau, nieko niekur nesu girdėjęs ir taipgi aš nieko prieš jus neturiu. Kas link abelnų darbininkų reikalų, aš manau, jeigu jųs butumet nusidėjęs, tai A. C. W. of A. ir CIO unija but jus per 26 metus nelaikius tame darbe (mapabraukta—A. J.).

"Jųs taipgi esate neteisingai informuotas apie mano kalbėjimą susirinkime, sausio 26 d. Nors aš turiu tiesos kalbėti, kaip ir visi nariai ją turi, bet nekalbėjau, nei nedaviau motyvus nei už, nei prieš. Aš raportavau susirinkimui kuriais motyvais dalis valdybos (matot, ne jis, valdyba kalta. O kas valdyboj išvirė košę?—A. J.), lapkričio 15 d., 1950, jųs priėmimą spręsti pavedė sausio 26 d., 1951, susirinkimui.—J. Bikulčius."

Še tau, kad nori! Jau nekaltas, kaip avinėlis, ir dar magaryčiom dėl tų trijų klausimų, brolis Bikulčius nieko nežinąs, nieko negirdėjęs ir asmeniškai nieko prieš neturįs, ir kiek liečia abelnus darbininkų klausimus, jis jau **žino,** kad tas pats Jenkins, kurį taip purvino anam susirinkime, yra "O. K."

Reiškia, Maskvos propagandos malunas, "Laisvė" Nr. 23, kada rašė, jog siuvėjų susirinkime sausio 26 d. "Jonas Bikulčius pranešė, kad buvo atvykęs A. Jankauskas pas Bikulčių, prašė narystės" ir tt., melavo. Pats Bikulčius tvirtina, kad jis tame susirinkime nieko nekalbėjo, nieko negirdėjo ir aš esąs klaidingai informuotas. Dar daugiau. Bikulčius irgi visai "negirdėjo," kaip Bubnys sakė:

". . . mes peržiurėjom visas klubo knygas ir niekur neradom, kad Jankauskas kada nors butų nors dešimtuką įmokėjęs į mųsų klubą. Niekad! Jam niekad klubo nereikėjo pirmiau, tik dabar, kai suuodė kumpį, tai ir jis užsimanė ateit ir prisirašyt. Nereikia!" Taip kalbėjo Bubnys, bet Bikulčius nič nieko negirdėjo.

Kai Jackus su Čerka Jankausko adresu gniužtes purvo svaidė ir sakė, "Jis su kriaučiais nieko neturi; jis organizuoja farmerius; gal farmeriai jį išvys iš Vermonto, tai jis čia parvažiavęs su savo frentais nupirks už klubo pinigus farmą ir čia galės bosauti . . ." Bikulčius to irgi negirdėjo.

Ir šitas Bikulčius visai neatmena ir negirdėjo, kaip Jonas Bikulčius susirinkime kalbėjo: "Aš pažiurėjau į jo knygelę, kad visai nėra pažymėta, kada įstojęs į uniją, ir tik dabar šviežiai užsimokėjęs . . ." ir tt.

Tik kai tapo sučiuptas ruošiant didįjį šmugelį, tai jau ginasi, it Pilotas nusiplovęs rankas, bažinasi, kad jis nieko nežinąs.

Dar norėčiau paklausti, ar Bikulčiui su jo sėbrais yra žinoma, kad po susirinkimui buvo pragerta apie $300? Keno patvarkymu ir kas mokėjo?

Kada dar tik eina klausimas narystės, tai Bubnys su komunistais verčia knygas, ieško kiek to žmogaus įmokėta! Taip gali daryt tik neišmanėliai.

Jackus su Čerka geriau tegu nelaukia, kada Vermonto farmeriai vys Jankauską. Jis ne komunistas ir jam neatsitiks, kaip Bimbai Clevelande.

Amalgameitų unija skaito už pareigą ir garbę padėt visų pramonės šakų darbininkams susiorganizuoti, pakelt jų gyvenimo lygį ir tuomi musų siuvėjų pramonėje atsiekti geresnių darbo sąlygų ir išlaikyti ką turime. O apie tuos "baltakalnierius" ir kitas nesąmones pakalbėsim kitą syk.

A. Jenkins.

LENGVAS BUDAS . . . IŠMOKTI ANGLIŠKAI

ANGLŲ KALBOS VADOVĖLIS su paaiškinimu, kaip yra tariamos įvairiose konsrtukcijose angliškos raidės: su žodžių linksniute, su gramatika ir su lengvais pasikalbėjimais ieškant darbo, nuėjus krautuvėn, pas siuvėją, pas daktarą, restoranan ir tt.

KAINA 35 CENTAI, kuriuos galima prisiųsti pašto ženkleliais.

KELEIVIS
636 East Broadway So. Boston 27, Mass.

Kokie Yra Didieji Amerikos Miestai

Visi žinome, kad didžiausias pasaulio ir Amerikos miestas yra New Yorkas. Jis turi 7,841,023 gyventojus. Bet Amerikoje yra apie 50 miestų, kurie turi virš 200,000 gyventojų. Kokie tie miestai yra?

Atsakymą į tą klausimą rasite "Keleivio" kalendoriuje 1951 metams, kur, pagal 1950 metų cenzą, yra paduoti didieji Amerikos miestai.

Dabar yra pats laikas kalendorių užsisakyti. Kaina 50 centų. Užsakymus ir pinigus prašome siųsti:

"KELEIVIS"
636 East Broadway
So. Boston 27, Mass.

VAIZDAS IŠ KOREJOS KRUVINO FRONTO

Kareivių burelis iš kulkosvaidžių apšaudo atakuojančius kiniečius į pietus nuo Seul'o.

BALF Seimo Tarimai

BALF Įstatų Pakeitimo Reikalu

(a) Bendrojo Amerikos Lietuvių Šalpos Fondo seimas nutaria teisiškai įkurti BALF apskritis, kurių skaičių ir geografines ribas nustato Centro administracija. Apskričiai šaukia savo apygardų suvažiavimus pagal reikalą, bet nerečiau vieno karto per metus. Tokiuose suvažiavimuose dalyvauja bent vienas BALF valdybos ar direktorių tarybos narys.

(b) BALF seimas, atsižvelgiant į išlaidas susijusias su seimų sušaukimu, nutaria ateityje seimus šaukti į du metus kartą, o ne į metus kartą, kaip iki šiol buvo daroma. Tuo tikslu BALF įstatų straipsnio 6, paragrafo pirmo pradžia, kur sakoma "The National Convention shall be held annually," pataisoma šitaip: "The National Convention shall be held biannually." (?—Red.)

Padėka Organizacijoms Dalyvavusioms BALF Veikloje

Bendrojo Amerikos Lietuvių Šalpos Fondo penktasis seimas, posėdžiavęs 1951 m. sausio 5-6 dienomis, New Yorke, turėdamas galvoje, kad paskutinių 15 mėnesių bėgyje BALF veikią labai materialiai ir moraliai rėmė ir jam nuoširdžiai kooperavo įvairios Amerikos Jungtinių Valstybių organizacijos ir įstaigos, Amerikos lietuvių organizacijos ir visuomenės veikėjai, reiškia nuoširdžią padėką toms organizacijos ir visoms kitoms lietuvių organizacijoms bet kuo prisidėjusioms prie lietuvių tremtinių šalpos, imigracijos ir įkurdinimo darbo Amerikoje ir kitur.

Imigracijos ir Įkurdinimo Reikalu

BALF seimas (a) su dideliu pasitenkinimu konstatuoja, kad iš bendros tremtinių masės Vokietijoje, Austrijoje ir Italijoje iki šiol atvyko į Jungtines Amerikos valstybes ir čia įsikurė daugiau kaip 23,000 lietuvių tremtinių; (b) aukštai vertina BALF imigracinės komisijos atliktą darbą ir reikšdamas padėką sakytos komisijos pirmininkei Alenai Devenienei, komisijos nariams Juozui B. Laučkai, J. Ginkui ir B. Spudienei, BALF centro administracijai ir sponsoriams, prašo imigracinę komisiją pasirupinti, kad visi lietuviai tremtiniai dar iki šiol pasilikę Vokietijoje ir Austrijoje, ir kvalifikuoti emigracijai ir įkurdinimui Jungtinėse Amerikos Valstybėse, nedelsiant galėtų atvykti į šį kraštą, pasinaudodami IRO teikiamomis transporto lengvatomis; (c) randa, kad yra pribrendęs reikalas BALF'ui įsigyti didesnius namus ar ukį, kame sulaukę senatvės, nedarbingi ar nesveiki lietuviai, neturintieji savų išteklių ar artimųjų, rastų globą ir prieglaudą. Seimas įgalina direktorių tarybą ir valdybą pradėti reikiamus žygius šiam sumanymui įgyvendinti.

Suaktyvinimo BALF'o ir Jo Skyrių Veiklos Reikalu

BALF penktasis seimas, turėdamas galvoje, kad ne mažas lietuvių tremtinių skaičius, šiuo metu gyvenančių Vokietijoje ir kitose Europos valstybėse, turės ten palikti dėl to, kad jie arba neatitinka imigracinių įstatymų reikalavimus, arba neturi DP statuso; kad jų dauguma dėl jų sveikatos stovio, invalidumo ar amžiaus yra ir bus reikalingi medžiaginės ir moralinės globos; kad imigracija dar nėra pabaigta; kad bręsta reikalas teikti medžiaginę globą bėdon patekusiems lietuviams ir jų įkurdinimo kraštuose; kad tarptautiniai įvykiai gali pastatyti Europoje palikusius lietuvius prieš naujus bandymus, nutaria:

..BALF'o veiklą ne tik tęsti, bet kiek leis sąlygos, ją dar labiau išplėsti, įtraukiant į šalpos darbą visus geros valios lietuvius.

Tam tikslui pasiekti BALF'o taryba ir valdyba yra raginamos imtis žygių, kad kiek galint daugiau Amerikos lietuvių organizacijų įstotų nariais į BALF'o skyrius ir kad centro santykiai su skyriais butų galimai tamprųs, kad skyriai laikas nuo laiko butų iš centro lankomi ir instruktuojami.

Kviečia Tremtinius Įsijungti į BALF

BALF seimas, posėdžiavęs 1951 m. sausio 5-6 dienomis New Yorker viešbutyje, New Yorke, laikydamas, kad įsikurusieji šiame krašte buvusieji tremtiniai, išnešę skaudžią tremtinio dalią ir daugumoje patys pasinaudoję BALF'o medžiagine parama, gerai supranta ir atjaučia savo brolių ir seserų nepavydėtiną padėtį Vokietijoje ir kitose Vakarų Europos valstybėse ir jaučia tautinę pareigą jiems padėti, džiaugiasi, kad daugelis buvusiųjų tremtinių veikliai įsijungė į Amerikos lietuvių šalpos darbą, kviečia tuos jų, kurie dar iki šiol neįsijungė, organizuotai ar individualiai stoti į BALF skyrius ir tuomi vieningumo sumetimais prisidėti prie visų šiame krašte gyvenančių geros valios lietuvių vykdomo kilnaus šalpos darbo.

BALF Gerybių Paskirstymo Reikalu

Bendrojo Amerikos Lietuvių Šalpos Fondo penktasis seimas, dienomis New Yorker viešbutyposėdžiavęs 1951 m. sausio 5-6 je, New Yorke, laikydamas glaudų ir darnų BALF'o, Lietuvos Raudonojo Kryžiaus, Lietuvių Bendruomenės ir tremtinių komitetų bendradarbiavimą butina prielaida BALF'o užsibrėžtiems uždaviniams Vokietijoje įvykdyti, su pasitenkinimu konstatuodamas, kad nusistovėjusieji nuo 1946 metų aukščiau minėtų organizacijų santykiai yra davę gerų rezultatų, turėdamas galvoje BALF'o valdybos 1950 m. lapkričio 14 d. nutarimą tuo klausimu, įpareigoja naująja BALF Direktorių Tarybą padaryti nutarimus ir patvarkymus, kurie laiduotų BALF, LRK, Lietuvių Bendruomenės ir tremtinių komitetų bendradarbiavimą Vokietijoje ir priderintų jį prie besikeičiančių sąlygų.

Visų BALF'o gerybių paskirstymą ir išdalinimą Vokietijoje ir Austrijoje vykdo BALF įgaliotinis, dalyvaujant LRK, Lietuvių Bendruomenės ir stovyklų komitetų atstovams.

GELBSTI ŽMOGŲ IŠ POTVINIO

Ken Valley, Wash., apielinkė dėl potvinio buvo apsemta vandeniu. Gelbėtojų laivus, ieškodamas **besigelbstinčių nuo vandens žmonių, užtiko jauną Dean Ross, kuris ilgai plaukiojo** vandenyje su "namų darbo" prietaisu.

NAUJI LIETUVIŲ TRANSPORTAI

Vasario 16 d. laivu "General Muir" į New Yorką atvyko šie lietuviai:

Gerhardas Abromaitis, Vincas Adomaitis, Magdalena Ašmutaitienė, Pranas Brazys, Jonas Čibirka, Dominikas Pranckevičius, Viktoras Gaidelis, Vaclovas Gutauskas, Feliksas Jankauskas, Elena Juknevičienė, Aleksandras Karpavičius, Jonas Karsokas, Jurgis Kiaupa, Jonas Babrancas, Jonas Lukšas, Julija Majauskas, Ieva Motuzienė, Stasys Morkunas, Tadas Palionis, Kazys Paulauskas, Vytautas Prapuolenis, Emmanuel Preiss, Kazys Puzinkevičius, Vincas Riauba, Albinas Rudzovičius, Pelagija Sandanavičienė, Stanislovas Šimkunas, Petronelė Sutkienė, Vytautas Šventoraitis, Bronius Uginčius, Pranas Valuckas, Albertas Varkulevičius, Stasys Voras ir Jonas Žemaitaitis.

—:—

Vasario 19 d. laivu "General Sturgis" į New Yorką atvyko šie lietuviai:

Ida Bagdonavičius, Gisa Bormanaitė, Stasys Baranauskas, Kazys Duda, Juozas Gaška, Stasys Grincevičius, Antanas Juodzevičius, Juozas Levinskas, Henrikas Naumaiskis, Jonas Rimkus, Ona Rumšienė, Marija Kruopytė, Jonas Tampauskas, Jonas Vasilevičius, Anė Velius, Vladas Žukauskas ir Kazimieras Jodelis.

Tuo pat laivu į New Orleans atvyksta Hermanas Tumas.

ARESTUOTAS

Marinas, 22 metų, Albert Daly, iš Detroito, policijos suimtas už savo žmonos Virginijos nušovimą. Žmonos motina pašaukė policiją, kad besiginčijančius vyra ir žmoną išskirtų, bet poilcijai atėjus vyras paleido į žmoną šuvį ir užmušė ją vietoje.

MES ATLIEKAM . . . VISOKIUS SPAUDOS DARBUS

Jei tamstoms reikia—

- BIZNIO KORČIUKIŲ
- SPAUSDINTŲ VOKŲ
- LAIŠKŲ SU ANTGALVIAIS
- BET KOKIAI PRAMOGAI BILIETŲ
- PROGRAMŲ ar PLAKATŲ

"Keleivio" spaustuvė padarys tamstoms viską ir nusiųs greičiau ir pigiau, negu kuri nors kita spaustuvė. Prašome kreiptis šiuo adresu:

"KELEIVIS"
636 East Broadway, South Boston 27, Mass.

MOTERŲ SKYRIUS

ŠĮ SKYRIŲ TVARKO M. MICHELSONIENĖ

Vaikai - Karo Aukos

Penki metai praslinko po antrojo pasaulinio karo. Per tą laiką spaudoje tilpo daug žinių apie karo aukas ir karo nuostolius: kiek sužeista ir kiek žuvo kareivių fronte ir užfrontėj, kiek žuvo civilių gyventojų, bombarduojant miestus, kiek išgriauta miestų, miestelių, pramonės sričių, suardyta kelių ir tt. Keliaujančiam po Europą pirmąsias dienas akis badė tie karo liudininkai—namai be stogų, kartais ištisos gatvės vien griuvėsių, jau apaugančių žole, bombų suskaldyti meno paminklai ir jauni vyrai be rankų, be kojų, kartais visai akli, vedini išmokytų šunų. Tačiau be šių karo liudininkų yra dar kiti, kurie mažiau į akis krinta—tai vaikai. Labai blogai apsirengę ir nesveikos išvaizdos, jie maišosi tarp suaugusių, dažnai matomi rinkose, prie parduotuvių, dažnai nutveriami vagišiaujant, bet kaip maži sutvėrimukai nelabai visuomenei akis bado. Pranešimuose apie karo nuostolius jie paprastai neminimi, tačiau karo pasėkas jie sunkiau jaučia, negu suaugę žmonės.

Nesenai Jungtinių Tautų organizacija davė šiurpų pranešimą apie karo aukas—vaikus. 60 milionų europiečių vaikų yra tiesioginiai ar netiesioginiai karo paliesti. 13 milionų vaikų yra pusiau arba visiški našlaičiai. Vokietijoje trečdalis visų vaikų yra netekę tėvo. Suomijoje po jos didvyriško karo su Sovietų Rusija veik kiekvienas 24-tas vaikas yra našlaitis. Tos šaltos skaitlinės neparodo vaikų vargo. Jos tik pasako faktą, kad milionai vaikų yra išmušti iš normalaus gyvenimo vėžių; milionai vaikų neturi tinkamo aprupinimo; tukstančiai iš jų anksti susipažįsta su gatvės gyvenimu ir patiria žiaurią gyvenimo tiesą, kad nieks tau nepadės, jei pats sau nepadėsi. Savo vaikiško protelio ir instinktų padedami jie bando sau padėti, kaip išmano—griebia viską, ką pamato gulint gatvėje, lenda visur, kur tik pakankama skylė įlysti. Kai kiti vaikai, aprupinti visu kuo, mokosi mokyklose, tukstančiai karo aukų slampinėja gatvėmis ir verčiasi, kaip išmano, patys save išmaitindami. Sulaukę 14-16 metų amžiaus jie jau prityrę kriminalistai. Dažniausiai jie patenka vėliau ar anksčiau į pataisos namus ar į kalėjimą, bet ar tos įstaigos gali sugrąžinti juos į normalų gyvenimą ir duoti jiems visuomenėje pakenčiamą vietą? Visuomenėje, iš kurios juos dar vaikus išstumia karas?

JT pranešimas sako, kad vaikus netaip paveikia karo veiksmai (šaudymas, bombardavimas, gaisrai), kaip tėvo ar motinos netekimas, arba bėgimas iš namų. Netekimas normalaus šeimos gyvenimo, tėvų meilės ir užuovėjos, neturėjimas namų, vaikus dažnai taip sukrečia, kad jų dvasinis pasaulis pradeda vystytis nenormaliai. Jie praranda skirtumą tarp gero ir blogo, įkrenta apatijon, neturėdami, kas jais rupintųsi, pradeda linkti į nusikaltimus. Po karo labai padidėjo nepilnamečių nusikaltėlių skaičius. Statistika rodo, kad didesnė tokių nusikaltėlių dalis—tai karo aukos. Pavyzdžiui, Prancuzijoj iš 100 nepilnamečių nusikaltėlių 88 yra karo aukos. Anglijoj—62, Belgijoj—72.

Dar neturime žinių, kiek Europoje yra benamių vaikų, tai yra bėglių iš Sovietų okupuotų kraštų. Spėjama, kad jų taip pat milionai. Nors daugumoje jie turi tėvus, bet tėvai, pabėgę iš savo krašto, neturi galimybės duoti jiems tinkamo išmokslinimo ir aprupinimo.

JT ir Tarptautinis Raudonasis Kryžuis davė šį pranešimą tik apie Vakarų Europos kraštų vaikus. Apie tai, kas dedasi už geležinės uždangos, oficialių duomenų nėra. Kiek vaikų gimsta Sovietų kalėjimuose (Sovietų režime ir nešėčios moterys siunčiamos į vergų stovyklas), kiek jų miršta pakelyj, deportuojant tėvus į Sibiro vergų stovyklas, kiek šimtų vaikų atimami iš tėvų ir specialiose Sovietų įstaigose "perauklėjami" į sovietinius piliečius—apie tai žinių nėra. Sovietų Rusija yra vienintelė civilizuotojo pasaulio šalis, kuri nepripažįsta Tarptautinio Raudonojo Kryžiaus ir neleidžia jo skyriams pas save veikti.

Kad vaikai yra didžiosios karo aukos, matome ir iš pranešimų iš Korejos karo, iš karo korespondentų aprašymų ir iš pabėgėlių fotografijų. Jauniesiems karas padaro sunkiai pagydomas žaizdas ir labai dažnai sužaloja visą jų ateitį.

VAIKAI DĖKINGI UŽ IŠGELBĖJIMĄ

Du iš ugnies išgelbėti Lerner šeimos vaikučiai dėkoja Mrs. Evelyn Fitzgerald, kuri pastebėjo gaisrą ir sukėlė į kojas degančio namo Chicagoje žmones.

KOREJOS PABĖGĖLIAI

Milionai tokių pabėgėlių trankosi iš vietos į vietą ieškodami kur pasislėpti nuo karo veiksmų. Kareiviams tenka pabėgėlius tikrinti, maitinti ir nukreipti juos į saugią vietą.

Didvyriškas Tėvo Ir Motinos Žygis

Hanų šeima turi keturis vaikus, nuo 4 iki 13 metų amžiaus. Jie gyvena mažam namely, Staten Island. Prieš savaitę, vieną naktį motiną pažadino kandus dumai: apatiniame aukšte kas tai degė. Tėvai šoko į antrąjį aukštą, kur kietai įmigę gulėjo jų vaikai.

Kol jie buvo antrame aukšte, gaisras taip išsiplėtė, kad grįžti į pirmąjį nebuvo jokios galimybės. Namai degė kaip žvakė. Tačiau Hanas nenustojo orientacijos ir drąsos. Jis išmušė langą, iššoko į gatvę ir paliepė žmonai mesti vaikus pro langą. Motina po vieną išmetė visus keturis vaikus tėvui į rankas. Po to ji pati iššoko pro langą. Visi vaikai beveik nenukentėjo, tik motina susižeidė kelius.

Kai į gaisro vietą atvyko gaisrininkai, Hanų namukas jau buvo supleškėjęs. Tėvo ir motinos drąsa išgelbėjo visą šeimą nuo baisios mirties ugnyje.

Mirusis Grįžo

Ernestina Riccio gyvena Brooklyn'e, N. Y. Nelabai senai jos kaimynės atsargiai pranešė jai gandą, kad jos vyras, bombanešio pilotas leitenantas Riccio mirė Tokio ligoninėje nuo žaizdų. Ši žinia pritrenkė jauną karininko žmoną. Pasilikusi viena, ji pagriebė revolverį ir peršovė sau krutinę. Žaizda nebuvo mirtina ir po kiek laiko ji pagijo. Išėjusi iš ligoninės ji turėjo stoti teisman, nes jai buvo iškelta byla už ginklo laikymą be leidimo ir jo piktnaudojimą.

Byla buvo sprendžiama sausio mėnesį. Į teismo salę atvyko ir jos vyras, leitenantas Riccio, kurs tuo laiku buvo gavęs atostogų ir sugrįžo iš Korejos fronto.

Prokuroras savo kalboje pasakė:

"Džiaugiuosi, matydamas jusų vyrą gyvą ir sveiką. Aš negaliu reikalauti jums bausmės, nes žinau, kad jųs daug pergyvenote. Mano paties sunus yra Korejos fronte. Jei aš reikalaučiau jus nubausti, negalėčiau savo žmonai pažiurėti į akis. Visi skaitytų mane beširdžiu."

Po tokios prokuroro kalbos teisėjas bylą nutraukė, o kaltinamajai ir visiem, kurių artimi žmonės yra fronte, patarė netikėti kaimynų gandais.

Sunkiausia Moteris

Burnings, Mich., gyvena sunkiausia pasauly moteris, Mrs. Gertrude Lavendowski. Ji yra 58 metų amžiaus ir sveria 620 svarų. Pastaruoju metu ji ypač pastorėjo: per juosmenį ji yra 9 pėdų, o suknelei turi pirkti daug jardų audeklo.

Nugabenus ją į Allegam, Mich., sveikatos centrą, daktarai surado, kad ta moteris turi "tuma" ir kad jos kune daug vandens. Jai buvo padaryta operacija ir išpumpuota iš kuno apie 200 sv. vandens. Išpumpavus vandenį po 4 valandų buvo padaryta operacija pašalinti "tumai." "Tuma," koks tai suaugęs mėsos kamuolys, svėrė 150 svarų. Gydytojai sako, kad tai didžiausia "tuma" visoje medicinos istorijoje.

Dr. A. G. Gonde iš Hopkins, Mich., sako, kad pirmoji operacija sėkminga ir kad po kurio laiko reikės daryti antrą—pašalinti "tumos" likučius. Po antrosios operacijos p. Lavendowski nebesvers nė 200 svarų. Ligonė yra linksma, kad neteko tiek daug svorio, nes anksčiau be slaugės pagalbos ji negalėdavo net lovoj apsiversti ir bendrai jai buvo labai sunku judėti.

Wm. Motiejaitis.

ŠACHAS IR ŽMONA

Persijos karalius, pasimokęs iš Hollywood žvaigždžių, persiskyrė su savo žmona ir dabar gavo naują, kurios paveikslą čia matome.

SVAJONĖ

Kad žinočiau, kad pažinčiau
Savo mylimiausią:
Jai rašyčiau, ją mylėčiau
Už viską daugiausia.

Ji prikeltų aukštą jausmą
Ir dvasioj malonę;
Pažadintų širdy mano
Didžiausią guodonę.

Jausmus mano ji pašauktų
Prie kilnios dorybės,
Kurios man jau neišplėštų
Pragaro galybės!

Ją mylėčiau, ją guodočiau
Aš kuonolabiausia!
Jai rašyčiau, jai skaityčiau,
Jai vienai, mieliausiai!

Ji man duotų įkvėpimą
Didį ir galingą,
Ji padėtų dirbt man darbą
Mųs tautai naudingą.

Jai rašyčiau eiles meilės
Atviras, jausmingas,
Drąsias, saldžias, liudnas, karštas,
Linksmas ir galingas. . . .

Atmintyje ją laikyčiau—
Ji kentėt padėtų;
Ji man širdį suramintų,
Dvasią papenėtų.

K. Paukštis.

Ir Mužučiai Prisimena Vargan Patekusius!

Jau antri metai Elizabeth, N. J., vaikučiai prieš Velykų šventę prisimena lietuvius vaikučius, senelius ir ligonius pasilikusius vargti Vokietijoje.

Šv. Petro ir Povilo lietuvių parapijos mokyklos vaikučiai, seselių pranciškiečių vadovaujami ir pritariant klebonui kun. J. Simonaičiui, sumanė ypatingu budu sukelti pinigų lietuvių vaikučių, senelių ir ligonių šalpai Vokietijoje. Mokyklos berniukai parupino dešrelių, mergaitės pyragaičių, kuriuos pardavinėjo ir gavo gražaus pelno—$75.

Nesenai BALF pirmininkas kan. Končius lankėsi Elizabethe. Ta proga mokyklos vaikų delegatė jaunutė Evalina Kaminskaitė įteikė pirmininkui $75 mokyklos vaikučių vardu ir prašė juos skirti vaikučių, senelių ir ligonių šalpai Vokietijoje. Kan. Končius tą pat sekmadienį šv. Petro ir Povilo bažnyčioje padėkojo vaikučiams ir pabrėžė, kad ši auka yra vaisius artimo meilės—didžiausios krikščioniškos dorybės. Taip pat padėkojo seselėms pranciškietėms, kurios taip gražiai išauklėjo lietuvių parapijos mokyklos vaikučius.

TREMTINIAMS

Mieli broliai lietuviai,
Iš tėvynės tremtiniai,
Stokim visi į vienybę
Su mųs broliais lietuviais,
Su senaisiais ateiviais.

Sena Ateivė.

Tautieti, nepamiršk, kad Tavo tėvų kraštas — Lietuva yra svetimųjų pavergtas ir žiauriai naikinamas. Prisidėk savo darbu ir auka prie jo išlaisvinimo. Aukas siųsti Amerikos Lietuvių Tarybai, 1739 So. Halsted st., Chicago, Ill., ar vietos ALT skyriui.

ANTANAS ŠKĖMA:

Beržas ir Žmogus

(Iš Knygos "Nuodėguliai ir Kibirkštys")

(Pabaiga)

Vakarykščia diena buvo ypatingai rami. Jie suskubo išbėgti iš mūšio lauko ir žengė Suvalkijos laukų vieškeliu. Tankiai ir vienodai lijo. Tačiau jie jautėsi laimingi. Aplink juos nebebuvo išvartytų vežimų, kriokiančių arklių, nesimatė bėgančių kareivių pilkais, išsigandusiais veidais. Tai vieni niekai, kad jų kojos šlapios, ir vanduo žleksi batuose. Tai niekis, kad jo mergaitės plaukai tyso abipus įraudusių skruostų.

—Tu dabar it undinė,—sako jis, pasižiuri į linksmas akis ir, pats nežinodamas kodėl, pradeda juoktis. Juokiasi, kol užspringsta, kol susigėsta, ir tada uždainuoja griežtą maršą. Mergaitė jam pritaria.

Pajuriais, pamariais
Joja šaunių karių pulkai . . .

Jie žengia abipus vieškelio, čia kiek sausiau, retkarčiais pasižiuri viens į kitą, daug smagiau žingsniuoti, kai pamatai drąsinančias akis.

Ir tada . . .

Debesys — puslės ritosi vieni per kitus, kaip šiandien. Dar, galimas daiktas, jie įsismagino ir dainavo pernelyg garsiai, todėl ne iš karto išgirdo lėktuvo urzgimą. Pilkas paukštis staiga išnėrė iš debesų, ir tra-ta-ta-ta buvo nelauktas. Žmogus neperdaug tai prisimena.

Pirma, ką jis pajuto, buvo vandens skonis. Na, žinoma, jis spėjo pargriuti į griovį ir, tur but, yra sveikas ir gyvas. Pakėlė galvą ir pamatė pilko paukščio uodegą, tirpstančią bėgančiuose debesyse. Pavojus praėjo. Pasiutimas, kaip smulkiai nuo šios akimirkos jis viską prisimena! Atsikėlė atsargiai, o gal, ką gali žinoti, kur nors ir kliuvo. Ne, rankos ir kojos lankstėsi taisyklingai, galva sukiojosi į visas puses, akys matė. Taip, visas kunas virpėjo trukčiodamas. Ha! Vieni juokai! Juk jis išsigando ir dar sušlapo griovy. Tačiau, kodėl . . . kažkas buvo netvarkoj? Jis žengė dvejetą žingsnių skersai vieškelio. . . .

Anapus vieškelio, žolėje, gulėjo geltonos odos lagaminas. Jos lagaminas.

Aa. . . . Tie bekraščiai laukai . . . mažyčiai. Jie baigiasi čia pat, tuojau už lagamino. Miglos, tamsios miglos aplinkui. Gal staiga debesys nupuolė žemėn? Pasiutimas, jis vis dėlto viską prisimena! Jis žengė perdidelį žingsnį, suklupo, bet nebepajėgė atsikelti, nevalia atitraukti žvilgsnio nuo blizgančio lagamnio!

Tada žmogus pradėjo slinkti keturiom, lėtai, lėtai, lyg plėšrus žvėris prieš šuolį. Lagaminas didėjo. Taip, jis aiškiai matė žvilgančias nikeliuotas dalis ir purvo dėmė kairiajame šone. Bet kodėl šalia lagamino plaukai? Auksiniai plaukai, be veido. Veido nėra. Tamsiai raudonas ovalas. Ir srovelytės kraujo teka žemyn, sukiojasi srovelytės ausies išlenkimuose ir stambiais lašais į žemę krinta.

Žmogus puolė prie griovio. Nuo griovio prie veido. Ir vėl, ir vėl, ir vėl. Rieškučiomis nešė vandenį ir plovė mylimą veidą. Nuplovė. Sustingo. Daugiau puldinėti nereikėjo. Tikslias, nuostabiu matematiniu tikslumu skrido kulkos pro lėktuvo propelerį. Šviečiančiais brukšniais skrido. Per dešinę akį įėjo, per pakaušį išėjo. O viena akis pasiliko sveika. Ir mėlyna. Ir nustebusi. Ir mergautinė. Daug gražių dalykų ten galima buvo matyti, kai mergaitė svajodavo kurį nors tylų vakarą.

Valandėlę žmogus tupėjo sustingęs. Paskui kaukė. Lyg prirakintas šuo. Kiek vėliau verkė, kol pristigo ašarų, ir vėl kaukė, kol pritrukdavo kvapo. Paskui netoliese pradėjo kristi artilerijos sviediniai. Žmogus ištraukė iš tvoros mietą ir rausė šlapią žemę. Išrausė negilią duobę. Įrankis buvo netikęs ir jėgų maža. Ispraudė duobėn mergaitės lavoną. Ir paskutinį kartą pabučiavo mėlyną akį. Tada užkasė duobę ir nuėjo vieškeliu. Tiesa, ant to paties mieto, kuriuo palaidojo dukterį, jis užkabino naujutėlaitį geltonos odos lagaminą. Lagamine buvo truputis maisto, katiliukas ir jos baltiniai. Įvairiaspalviai, šilkiniai. Kokie ir pritinka jaunai ir dailiai mergaitei.

*

Pagaliau vėjas pavargo. Cyptelėjo gailiai, paglostė nuversto beržo plaukus—pajuodusius lapus—ir dingo. Vėl pradėjo lyti. Smulkiai, neišvengiamai, įkyriai. Žmogus atsistojo, užkabino ant mieto lagaminą ir nužingsniavo vieškeliu tolyn. Ten, už tamsaus akiračio, tunojo nematoma siena. Ten baigėsi paskutinis tėviškės ruoželis ir tiesėsi rusti, nepažįstama Vokietija. Nulaužtas beržas pasiliko trunyti savojoj žemėj.

EGYPTO KARALIENĖ

Egypto karalius Farukas paskelbė, kad jis susižiedavo su šičia matoma mergaite nebajoriškos kilmės. Karaliaus vedybos su nebajore, sukėlė daug kalbų visuose Arabų kraštuose.

Iš Plataus Pasaulio

Vak. Vokietijos Policija

Vakarinės Vokietijos parlamentas patvirtino vyriausybės planą įkurti 10,000 vyrų "pasienių policiją," kuri saugotų sieną su Sovietų okupuotąja Vokietija. Aliantai tam planui irgi pritarė, nes tai yra dalis Vokietijos ginklavimo programos.

Izraelis ir Jordanija

Izraelio atstovai praeitos savaitės gale vėl atnaujino derybas su Jordanijos atstovais dėl pasienių incidentų. Paskutiniuose pasienio susirėmimuose žuvo 15 žmonių ir daug buvo sužeista. Žydai ir arabai sakosi norį išvengti tokių incidentų ateityje.

Graikija ir Kipro Sala

Graikijos ministerių pirmininkas, Sophokles Venizelos, viešai kreipėsi į Angliją kviesdamas ją grąžinti Kipro salą Graikijai. Kipro saloje, 3,500 ketvirtainių mylių plote gyvena 410,000 graikų ir apie 70,000 turkų. Graikai toje saloje nori prisijungti prie Graikijos.

Tibeto Likimas

Tibeto Dalai Lama (vyriausias kunigas) veda derybas su Kinijos komunistais dėl Tibeto autonomijos Kinijos ribose. Kinų komunistai siulo Dalai Lamai tikybinę laisvę, bet reikalauja vidaus politikos kontrolės. Kinų armija stovi Tibeto teritorijoj, bet sostinės dar neužėmė. Dalai Lama iš sostinės pasitraukė, bet ir jis tebėra Tibeto teritorijoj. Derybos tęsiasi.

Varna Sustalinėjo

Bulgarijos lėlių vyriausybė nutarė perkrikštyti didelį Bulgarijos uostą, Varną, Juodosiose marėse į "Staliną." Senovėj Varnos miestas vadinosi Odisėjaus vardu, vėliau jis jis gavo Varnos pavadinimą, o dabar pakrikštytas Rusijos diktatoriaus ir Bulgarijos pavergėjo vardu.

Indijos Gyventojai

Vasario 9 d. visoj Indijoj prasidėjo gyventojų surašinėjimas. Iki kovo 1 d. surašinėjimas bus baigtas. Vyriausybės šaltiniai sako, kad Indijoj šiuo metu turi buti ne mažiau, kaip 350,000,000 gyventojų. 800,000 laisvanorių surašinėtojų "skaito galvas" po visą platų kraštą.

Nepalo Karalius

Nesenai nuo sosto pavarytas Nepalo karalius, Tribhuvana, praeitą savaitę grįžo iš Indijos į savo sostą. Karalius grįžo dėka Indijos įsikišimui, kuri patarė paveldėtinam Nepalo ministerių pirmininkui susitaikinti su karaliumi ir ramiai pravesti reikalingas krašte reformas.

Kanados Karo Pajėgos

Kanados vyriausybė pasiulė parlamentui išleisti ginklavimosi reikalams per artimiausius 3 metus $5,000,000,000 dolerių. Kariuomenės skaičių vyriausybė siulo padidinti iki 115,000 vyrų, bet daugumas pinigų bus išleista moderniškam kariuomenės apginklavimui ir aviacijai.

KAS MUMS RAŠOMA

Dėl Korejos Konflikto

Sakau "konflikto," nes prezidentas Trumanas nesenai sakė, kad Amerika "jei reikės, tai kariaus," iš ko seka, kad Korejos karas dar nėra tikrasis karas, nors musų šalis jau sudėjo ten apie 50,000 aukų.

Dėl Korejos konflikto visuomenėj eina visokie gandai ir spėliojimai, kaip jis baigsis ir kokios bus to konflikto pasekmės. Aš manau, kad į Korejos įvykius reikia žiurėti, kaip į trečiojo pasaulinio karo įžangą. Taip rodo visi faktai. Nors ir šiurpu pamanyti apie tretįjį karą, bet nedera užsimerkti prieš faktus, kurie patys lenda į akis.

Pirmas pasaulinis karas prasidėjo iš mažutės Serbijos, o kada Belgija buvo užpulta, jis staiga išsiplėtė, įtraukė Anglija, o vėliau ir musų šalį. Antrasis pasaulinis karas prasidėjo iš Lenkijos, nors to karo pirmieji kruvini pranašai jau pasireiškė kruvinajame Ispanijos "pilietiniame" kare. Tretysis karas, po musų akimis, prasideda mažoj ir tolimoj Korejoj, o iš jos kas žino, kur jis plėsis ir kokias šalis įtrauks?

Korejos kare, kaip ir Ispanijos kare, eina ginklų išbandymas, bet pats karas yra aprėžtas. Ten matome keistą reiškinį, kad kinų komunistai puola Jungtinių Tautų jėgas, bet puola ne visomis savo jėgomis; jie veik visai nemeta į mušius oro pajėgų, nors iš rusų galėtų gauti moderniškų orlaivių. Kinų komunistai kariauja ir be karo laivų ir ypač be submarinų, nors galėtų "pasiskolinti" iš rusų, jei jie norėtų į tą karą mesti visas savo jėgas, arba jei Maskva nusistatytų Korejos karą tuoj pat išpusti į pasaulinį karą. JT jėgos irgi kariauja Korejoj tik aprėžtą karą, musų oro pajėgos ir karo laivai visai neužkabina Mandžurijos pramonės ir Kinijos uostų.

Korejos karo tikroji priežastis yra Maskvos bolševikiško imperializmo pasimojimas plėstis pasaulyje, iki visas pasaulis bus subolševikintas. Prieš tą pavojų laisvasis pasaulis Korejoj nutarė pavartoti ginklus. Bet nei vienai nei kitai pusei Korejos karas nėra galutinos imtynės. Tai tik įvadas į galutinas imtynes su bolševikišku totalitarizmu, kurį laisvasis pasaulis turės nuveikti, kaipo musų dienų didžiausią pabaisą.

MENKUTIS.

Viengungio Balsas

Skaičiau "Keleivyje" straipsnį apie viengungių bėdas ir vargus. Nežinia, ar tą kudną be ašarų apraudojimą rašė viengungis, ar gailestingas dvigungis. Bet kaip ten bebutų, mes viengungiai dėl musų likimo neverkiame, nors mums gyvenime viskas brangiau kainuoja.

Imkime taksus. Nuo musų valdžia plėšia be gailesčio, ba, sako, mes vieni, mums mažai tereikia. Todėl ant musų taksai ir kraunami, kaip ant to kuinio, kuris veža. O mes mokame ir net murmėti nedrįstame, ba mes vieni.

Nepigesnis mums gyvenimas ir visokiais kitokiais atvejais. Imkim butus. Dvigungiai gyvena patogiai, jiems ir lova paklota ir stuba iššluota ir šiltas maistas paruoštas, o mes? Mes "amžini burdingieriai," nors burdo ir negauname. Gyvename mažuose kambarėliuose, o už juos mokame, kaip už čielą butą, o tie gerieji šeimininkai, kurie laimingai poroje gyvena, mums ir valgyti išsivirti savo kambarėlyje draudžia. Sako, stubą nepaškudyk, o valgyti eik į restoraną. Mes taip ir daromes, bet nesiskundžiame, ba kada išgirstame, kaip "laimingieji" savo šeimyniškas sąskaitas suveda, tai mums širdys iš džiaugsmo šokinėja, kad mes vieni ir niekam atskaitų iš savo griekų neprivalome duoti.

Tai ve, geraširdžiai, kurie mus užjaučiate, atsiminkite patys savo bėdas ir pasipasakokite, kokias "laimes" jųs gyvenime turite, o tada pamatysime, kas ko turi gailėtis. Viską sudėjus į kruvą, aš manau, kad mes turėtume lieti ašaras dėl dvigungių liudno ir pajungto gyvenimo, o ne tie "laimingieji" dėl musų pinigų verkšlenti.

Beje, dėl tų pinigų. Aš dar nesu girdėjęs, kad laimingieji ženočiai butų savo pinigus nusinešę į aną pasaulį pas Petrą ir pas jį padėję į banką. Kai jau ateina mirtis, tai ji lygiai smaugia laimingą ir nelaimingą, viengungį ir sujungtą, ir kam mirusiojo pinigai tenka, mirusiam nei šilta nei šalta, ba tie pinigai jo visvien nešildys.

Viską apsvarsčius aš ir sakau: ačiu už užuojautą, bet apsieisime ir be jos.

VIENGUNGIS.

Chicago, Ill.

SUSIVIENIJIMAS LIETUVIŲ AMERIKOJE

Didžiausia ir Turtingiausia Lietuvių Organizacija Pasaulyje

TURTAS SIEKIA VIRŠ $2,500,000.00.

Savo nariams ligoje pašalpų ir pomirtinių apdraudų yra išmokėjęs arti $5,000,000.00.

Susivienijimo kuopos randasi visuose didesniuose miestuose Amerikoje ir Kanadoje.

Kiekvienas lietuvis gali apsidrausti nuo $100.00 iki $5,000.00.

Ligoje pašalpa sąvaitėje $9.00 ir $12.00.

Dabar vedamas Susivienijimo 60 metų Jubiliejinis Vajus. Įstojimo nereikia mokėti. Daktarui už egzaminavimą apmoka Susivienijimas.

Tapk Susivienijimo nariu ir prirašyk savo šeimos narius. Kreipkis pas vietinę kuopą arba į Centrą adresuodamas:

LITHUANIAN ALLIANCE OF AMERICA
307 W. 30th St., New York 1, N. Y.

MUSŲ SKAITYTOJAMS ANGLIJOJ

Pranešam, kad musų skaitytojai Anglijoj gali atnaujinti prenumeratą per "Keleivio" atstovą šiuo adresu:

Mr. A. Žamžickas,
26 Devonport Rd.,
London 12 W.

Pas jį galima ir naujiems užsisakyti "Keleivį." Anglijoj "Keleivis" kainuoja metams tris ir pusę dolerio.

"Keleivio" Administracija.

MAŠINISTAS AIŠKINASI

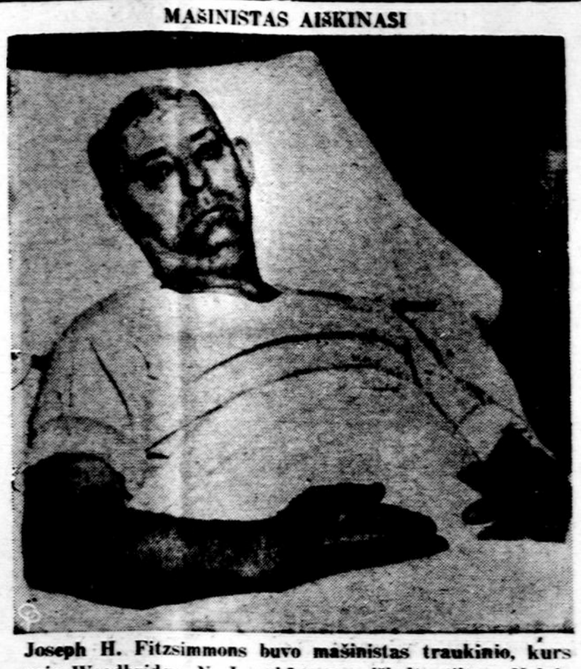

Joseph H. Fitzsimmons buvo mašinistas traukinio, kurs prie Woodbridge, N. J. nubėgo nuo iškelto tilto. Nelaimėje žuvo 83 žmonės. Mašinistas sužeistas guli ligoninėj. Jis sako, kad traukinys ėjo normališku greitumu, bet signalai buvę netvarkoje.

KorespondencijoS

CAMBRIDGE, MASS.

Vasario 16 Minėjimas

Šiais metais Vasario 16 minėjimas, kurį suruošė Amerikos Lietuvių Tarybos Cambridge skyrius, buvo gana iškilmingas. Į erdvią Roberts School auditoriją vasario 11 d., 2 val. po pietų susirinko virš 220 žmonių. Minėjimą atidarė ir visą oficialiąją dalį vedė ALT skyriaus pirmininkas J. N. Turauskas. Įnešus Amerikos ir Lietuvos vėliavas, buvo sudarytas garbės prezidiumas iš Cambridge miesto majoro Mr. Crane ir visų draugijų rinktųjų atstovų. Pirmininkas perskaitė rezoliuciją, kuri buvo visų vienbalsiai užgirta. Ši rezoliucija bus pasiųsta atatinkamiems valdžois pareigunams.

Po rezoliucijos, pirmininkas pakvietė miesto majorą tarti žodį. Mr. Crane savo įdomioje kalboje džiaugėsi savo ribose gyvenančiais lietuviais, kaip pavyzdingais Amerikos piliečiais ir darbščiais, sąžiningais žmonėmis. Pereidamas į dabartinius pasaulinius politinius įvykius, jis užakcentavo, kad Amerikos Jungtinės Valstybės nėra niekuomet pamiršusios Lietuvos kaipo valstybės reikalų ir kada pribręs laikas,—o tas laikas nebetoli,—visuomet parems atsistatančią Lietuvos valstybę. Jo kalba buvo sutikta ir palydėta karštais plojimais.

Sekantis prabilo į susirinkusius knygnešio sunus, nepriklausomos Lietuvos laiku buvęs seimų atstovas K. Bielinis. Jis savo kalboje nupiešė išblaškytų po pasaulį lietuvių buklę ir pareigą savo tautai ir valstybei, primindamas visiems, kad dėl Lietuvos atvadavimo privalome kiekvienas be išimties kovoti, nors tai kovai ir gyvasties kaina butų reikalinga. Ši kalba buvo išklausyta su dideliu susidomėjimu ir susikaupimu.

Paskutiniuoju kalbėjo J. Audėnas, nepriklausomybės laiku buvęs žemės ukio ministeris. Jis nušvietė prieškarinės Lietuvos laikų žemės ukio politiką ir dabartinį bolševikų nuteriotą ir išniekintą Lietuvos ukį ir ukininką. Jis duomenimis apibudino dabartinę lietuvių tautos ukininko ir ukio tragediją. Ragino visus nepailstamai darbuotis, kad atgautume Lietuvos nepriklausomybę, o tauta už tai bus visiems dėkinga.

Po trumpos pertraukos tęsės meninė dalis. Pirmoji pasirodė solistė V. Barmienė iš Dorchesterio. Su dideliu pasisekimu ši solistė atliko keletą lietuvių liaudies kurinių už kuriuos susilaukė iš publikos didelių plojimų. Jai akompanavo Mr. Kaupas, taip pat iš Dorchesterio. Toliau mokinė Irena Freimanaitė padeklamavo eilėraštuką už ką jai publika smarkiai plojo. Užbaigime Mrs. A. Daukantienė (tremtinė) menišką padeklamavo Stasio Santvaro eilėraštį "Kovoj Už Laisvę." Mrs. Daukantienė susilaukė iš publikos karštų aplodismentų.

Su šiuo buvo baigta programa. Meninės programos asistentu buvo J. Ambrozaitis, gabus lietuvybės veikėjas ir organizatorius.

Per minėjimą surinkta aukų dėl Lietuvos laisvinimo $78.89. Šios aukos, sujungtos su kitomis ALT skyriaus surinktomis aukomis, bus pasiųsta ALT centrui. Aukotojų pavardės ir aukų sumos bus paskelbta spaudoje.

J. S. Aras.

HARTFORD, CONN.

Sausio 21 d. čia Tėvynės Mylėtojų Draugija buvo suruošusi Klaipėdos atvadavimo paminėjimą. Tai gal pirmas toks minėjimas buvo šiame mieste. Publikos buvo nemažai, nors oras pasitaikė gana blogas. Programa buvo neilga, bet įdomi. Kalbėjo p. Sereika, taip pat kalbėjo TMD pirmininkas p. Chase. Vėliau mergaitės pašoko keletą tautinių šokių.

Buvo renkamos aukos klaipėdiečiams tremtiniams einantiems mokslą Vokietijoj. Surinkta 80 su viršum dolerių.

Pažymėtina, kad musų atvykusios iš tremties lietuvaitės yra ant visko gabios, tik ne aukų rinkime. Nors jos labai gražiai išrodo tautiškai apsirengusios, bet aukas renkant taip lėtai darbuojasi, kad jau ne pirmą kartą teko matyti kaip nekurie išima pinigus ir nesulaukę rinkėjų įsideda atgal į kišenių, o paskui neaukoję išeina. Taip buvo ir šį kartą. Nors rinkėjos buvo kelios, bet visos maišėsi vienoj pusėj salės. Pirmininkas matydamas, kad daug žmonių išeina, išėjo ir pats aukų rinkti ir jis vienas apėjo pusę salės. Aš manau, kad jis daugiau surinko negu visos rinkėjos. Tokiam darbui neužteka vien tautiškų rubų, reikia ir gyvumo ir mandagaus ryžtingumo.

Luckienė.

IEŠKAU DARBO FARMOJ

Ieškau darbo ant farmos New Hampshire valstijoj. Farmeriai iš N. H. prašomi rašyti šiuo adresu:
Alex Stulpin,
20 Edgewater Ave., (12)
Laconia, N. H.

PARSIDUODA FLORIDOJ

Parsiduoda 21 lotas žemės Orange City, Floridoj, labai prieinama kaina, tai kaip dovana. Žemė lygi ir didelio pavėsio medžiai, prie didelio kelio. Parduodu iš priežasties, kad aš turiu Schenectady mieste namą ir negaliu jo apleisti. Dėl platesnių žinių rašyti: (11)
Mrs. Antoinette Shirmulis,
143 Lafayette St.,
Schenectady 5, N. Y.

PAIEŠKOJIMAI

Paieškau Dominiko Karavecko giminių ar pažįstamų gyvenančių Amerikoj ar kur kitur. Dominikas Karaveckas mirė ir paliko nemažai turto niekam nepaskyręs. Giminės turi pirmenybę. Norintieji sužinoti apie paliktą D. Karavecko nuosavybę prašom rašyti: (10)
M. Buinickas,
106 Halsey St.,
Northampton, Mass.

APSIVEDIMAI

Paieškau gyvenimo draugo, nuo 43 iki 45 metų amžiaus, našlio ar viengungio, aš esu naslė. Kas nori ramaus gyvenimo prašau atsiliepti šiuo adresu:
Stella Radzinek,
82 Second St.,
Elizabeth, N. J.

GRAŽUS KOSTIUMAS

Puikus vasarinis kostiumas tinka visiems metų laikams ir gražiai papuošia.

PAIEŠKOJIMŲ KAINOS

Nemokamai paieškojimų netalpinam. Iki 25 žodžių paieškojimas kainuoja 50 centų, o virš 25 žodžių—po 2 centu nuo žodžio.

Bet tokia kaina yra tiktai giminių bei draugų paieškojimams.

Paieškojimas asmenų vedybų tikslais kainuoja 75 centus iki 25 žodžių, o virš 25 žodžių—po 3 centus nuo žodžio.

Užmokestį galima prisiųsti pašto ženkleliais po 3 ar 5 centus. Bet prašom nesiųsti oro pašto ženklelių ir nesiųsti pašto ženklelių iš Kanados.

Visi paieškojimai apmokami iš kalno, kitaip jie negali tilpti.

5 AKRAI MIŠKO

Miškas randasi prie East Bridgewater'io, Mass., ir per 80 metų nekirstas. Norėčiau nedidelio įmokėjimo. Platesnių žinių duosiu per laišką. Prašau rašyti man šiuo adresu: (10)
Mr. John Saviskis,
1414 Garfield Ave.,
Lincoln Park 25, Mich.

KĄ DARYTI DĖL SKAUSMŲ REUMATIZMO ARTHRITIS

Jeigu jųs kenčiate nuo **Nugaros skaudėjimo, Raumenų gėlimo, Sciatikos, Strėnų skausmų, Neuralgijos, Sąnarių sustingimo, Neuritis, Podagros ir tt., pabandykit RADE TABLETS** dėl gerų pasekmių. Mes norim, kad jųs pamėgintumėt **RADE TABLETS (Bandomąjį Kiekį)** be jokių lėšų jums. Nesiųskit pinigų, o tiktai savo vardą ir adresą, tad mes jums tuoj pasiųsime tabletėlių. Visi nurodymai ant pakelio. Nieko jums nelėšuos, jei nepatiks. (11)

NORTHWAY PHARMACAL CO.
439 North Street, Dept. 30
Rochester 5, New York

ŽALIOJI MĖTA

Žalioji Mėta (Varliametė) yra ir buvo vartojama per šimtmečius kaipo namimė gyduolė. Žalioji Mėta yra gera nuo šlapumo susilaikymo ir nuo karščiavimo šlapumo kanale. Gerai žaliąją Mėtą gerti nuo nereikalingų vėmimų. Yra taipgi sakoma, kad ji gera nuo akmeninės ir vandeninės ligų, nuo vidurių išputimo ir nuo kenksmingų gazų viduriuose, nuo traukimų, sukimų ir visokių nesmagumų viduriuose. Pasidaryk arbatos iš žalios Mėtos ir gerk kiek tik nori. Svaras šitos Mėtos kainuoja $2.00, o pusė svaro—$1.00. Prisiunčiam į namus.

ALEXANDER'S CO.
414 W. Broadway
South Boston 27, Mass.

NUO UŽSISENĖJUSIŲ, ATVIRŲ

Skaudžių Žaizdų

IR ODOS LIGŲ

Tie, kurie kenčia nuo SENŲ, ATVIRŲ ir SKAUDŽIŲ ŽAIZDŲ, jie negali ramiai sėdėti ir naktimis miegoti, nes jų užsisenėjusios žaizdos niešti ir skauda. Kad pašalinti tą niežėjimą ir spaudėjimą senų, atvirų ir skaudžių žaizdų, uždėkite LEGULO Ointment. Jų gydomos ypatybės palengvina jusų skaudėjimą ir galėsite ramiai miegoti naktį. Vartokite jas taipgi nuo skaudžių nudegimų. Jos taipgi pašalina niežėjimą ligos vadinamos PSORIASIS. Taipgi pašalina perštėjimą ligos vadinamos ATHLETE'S FOOT, sustabdo džiuvimą odos ir perplyšimą tarppirščių. Jos yra tinkamos vartoti nuo džiustančios ir suskilusios odos. Jos yra geros gyduolės nuo visų išviršinių odos ligų. LEGULO Ointment suteiks jums pagelbą nuo nuvargusių, perštamų ir niežiančių kojų. Legulo Ointment yra parduodamas po 75c., $1.25 ir $3.50. Pirkite vaistinėse Chicagoj, apylinkėse ir Milwaukee, arba siuskit pinigus į (11-1)

LEGULO, Dept. 2,
4847 W. 14th Street,
CICERO 50, ILL.

JUOZAS STALINAS

— arba —

Kaip Kaukazo Razbaininkas Pasidarė Rusijos Diktatorium

Tokią brošiurą yra parašęs J. Pilipauskas, kuris pažysta Staliną nuo jo kudikystės. Čia nušviestas visas Rusijos diktatoriaus gyvenimas: kaip jis rubavojo bankus ir kaip jis žudė savo sėbrus. Ne prasimanymai ar šmeižtai, bet istoriniai faktai, su datų, ivetų ir vardų nurodymais.

Paskutiniais laikais plinta gandai, kad Staliną pradėjo ėsti vėžys. Šiomis dienomis buvo pasklidusi žinia, kad jis jau nebegyvas. Dabar kyla klausimas, kas užims jo vietą, kai giltinė jį nusineš?

Brošiurą didelio formato, gražiais viršeliais, 32 puslapiai grynų faktų, kaina tik 25 cent. Gaunama "Keleivio" knygyne:

KELEIVIS
636 Broadway, South Boston 27, Mass.

Vietinės Žinios

BOSTONIEČIAI IŠKILMINGAI PAMINĖJO LIETUVOS NEPRIKLAUSOMYBĖS ŠVENTĘ

Praeitą sekmadienį Bostono ir artimųjų apielinkių lietuviai, nežiurint sukliurusio oro, gausiai susirinko į So. Bostono High School didžiąją auditoriją paminėti Lietuvos nepriklausomybės paskelbimo sukaktuvių. Prisirinko apie 1,200 žmonių ir perpildė didelę svetainę su kaupu. Matėsi senų ir jaunų žmonių, čia gimusių ir naujųjų ateivių.

Šventės minėjimo svarbiausioji dalis buv S. Santvaro parašyto veikalo, vaizdų iš Lietuvos laisvės kovų perstatymas. Keliuose vaizduose buvo parodytas spaudos draudimo laikotarpis, paskui tuoj peršokta prie kovų už nepriklausomybę 1919 metais, toliau pavaizduotas didysis lietuvių trėmimas į Sibirą 1941 metais ir poroj vaizdelių buvo parodyta Lietuvos išlaisvinimas ir laukiamas laimingesnis musų tautos gyvenimas. Veikalo pastatymui vadovavo aktorius Henrikas Kačinskas, o muziko Jeronimo Kačinsko vedamas parapijos nematomas choras lydėjo vaizdus gražiomis dainomis. Vaidinimas į žiurovus padarė labai gilų įspudį tiek vaidintojų širdingumu, tiek ir savo neįprastumu. Dailininko Andriušio pieštos dekoracijos daug prisidėjo prie įspudingesnio veikalo pastatymo.

Kaip kasmet, Vasario Šešioliktosios minėjimo proga buvo daromas aukų rinkimas. Svetainėje surinkta $1,997.50. Ta suma dar šiek tiek padidės, kai suplauks atskirų asmenų ir organizacijų pažadėtos aukos.

Minėjimui vadovavo ALT skyriaus pirmininkas Jonas Kasmauskas. Kalbas pasakė adv. Petras Viščinas iš Brocktono, Lietuvos garbės konsulas Bostone adv. A. O. Shallna, latvių atstovas Dr. Grienius, adv. J. J. Grigalius perskaitė gubernatoriaus P. A. Dever proklamaciją, adv. A. Young perskaitė rezoliuciją anglų, o adv. B. Kalvaitis lietuvių kalbose.

Minėjime pasirodė Gabijos Choras, vedamas muz. J. Dirvelio, su keliomis liaudies dainomis, ir p. O. Ivaškienės šokėjų grupė.

Išsėdėjus visą laiką minėjime norėtųsi ateičiai padaryti vieną pasiulymą. Gal rengėjai galėtų taip sutvarkyti programą, kad per dvi su puse valandos ji butų baigta. Kai programa perdaug ilgai užsitęsia, žmonių atyda atbunka ir paskui pati geriausioji programa darosi neįdomi.

MUSŲ PADĖKA

Musų 35 metų vedybinio gyvenimo sukaktuvių proga malonųs prieteliai S. Mockai, S. Minkai, Pulkauninkų šeima ir kiti mus prisiminė brangiomis dovanomis ir širdingais žodžiais. Už dovanas, vaišes ir širdingus linkėjimus tariame visiems musų nuoširdų ačiu.

Jurgis ir Antanina Kropai.

PILIEČIŲ DRAUGIJA SKYRĖ STAMBIĄ AUKĄ

Vasario 15 d. savo mėnesiniame susirinkime South Bostono Lietuvių Piliečių Draugija aptarė Lietuvos nepriklausomybės minėjimo reikalą ir nutarė pritarti direktorių pasiulymui skirti Lietuvos vadavimo reikalams 100 dolerių auką. Prieš tą pasiulymą niekas nekalbėjo, nors pakampiais buvo girdėti visokių "kritikų." Auka buvo įteikta praeitą sekmadienį masiniame Lietuvos nepriklausomybės minėjime So. Bostono aukštojoj mokykloj.

Norwoodas Minės Lietuvos Nepriklausomybę

Šį sekmadienį, vasario 25 d., Norwoodo Lietuvių Piliečių Bendrovė rengia savo salėj, 13 St. George Ave., Lietuvos nepriklausomybės minėjimą. Kalbės buvusis Lietuvos ministeris Juozas Audėnas, dainuos dorchesterietė dainininkė Valerija Barmienė. Minėjimo pradžia 3:30 val. po pietų. Kviečiami dalyvauti visi Norwoodo ir apielinkių lietuviai.

Draugų Kropų Sukaktuvės

Vasario 13 d. musų laikraščio seni ir ištikimi skaitytojai, southbostoniškiai Jurgis ir Antanina Kropai minėjo savo vedybinio gyvenimo 35 metų sukaktuves. Ta proga gausųs drg. Kropų draugai suruošė iškilmingą jų sukaktuvių minėjimą.

Draugai Kropai yra veiklųs visuomenininkai, dirba organizacijose ir šalpos darbą, jie išaugino puikią šeimą ir užpelnytai susilaukė širdingo pagerbimo, ypač iš buvusiųjų tremtinių, kurių rėmimui drg. Kropai yra daug dirbę ir aukavę.

Draugai Kropai jau nuo 1910 metų skaito "Keleivį" ir ne tik skaito, bet užrašo laikraštį ir savo giminėms užjuriuose ir Pietų Amerikoj.

GYVENS IR MATYS

Mažiukė, 4 metelių Carolyn Joan Purcell, iš Atlanta, Ga., buvo nuvežta į Mayo ligoninę, Rochester, Minn. Tėvai manė, kad mergytei reikės išpiauti akutes, arba ji mirsianti nuo vėžio akyse. Daktarai patikrinę sako, kad mergytė gyvens ir matys, jai net nereikės nė operacijos. Mažikė ligonė, pasipuošusi puikia kepuraite, nutraukta vykstant į ligoninę.

GELŽKELIEČIAI GRĮŽTA DARBAN

Streikuojantieji gelžkeliečiai baigia streiką ir grįžta prie darbo Chicagoje.

SEKMADIENĮ MIRĖ JONAS BRATENAS

Sekmadienį, vasario 18 d. savo namuose Dorchestere mirė Jonas Bratenas, senas South Bostono, o paskutiniu laiku Dorchesterio gyventojas, sulaukęs 74 metų amžiaus. Velionis paliko dideliame liudesyje žmoną Mortą (Vileišytę), sunų Povilą ir dukterį Anelę Januškevičienę, Bostono lietuviams gerai žinomą muzikę ir visuomenės darbuotoją.

Velionis Jonas Bratenas paėjo iš Šalnių kaimo, Biržų apskričio. Jis per eilę metų buvo musų laikraščio skaitytojas. Pašarvotas pas Zaletską, So. Bostone. Laidotuvės įvyks šį trečiadienį iš šv. Povilo bažnyčios, 9 val. ryte.

Velionio šeimai didelio liudesio valandoje reiškame širdingos užuojautos.

Arlingtono Mergaitės Žudikas Tebeieškomas

Policija dar nesusekė, kas nužudė jauną Arlingtono mergaitę, Ethel Ellard, kuri buvo atrasta savo namuose žiauriai subadyta peiliu. Policija apklausinėjo mergaitės gimines ir dabar vėl pradeda iš naujo tardyti užmuštosios mergaitės "draugus," kurių ji turėjusi daug. Policija sako, jog nesą abejonės, kad kaltasis jau buvo policijos apklausinėtas, bet kol kas įtariamų daug, o kaltininkas vis dar neišaiškintas.

Dideli Karo Užsakymai N. Anglijos Pramonei

Massachusetts valstijos pramonės įmonės šiomis dienomis gavo iš vyriausybės įvairių karo užsakymų už 62,865,677 dolerius. Viso praeitą savaitę valstijos pramonei duota 72 kontraktai, o iš viso Naujosios Anglijos pramonė gavo per savaitę karo užsakymų už 114,873,084 dolerius.

Dorchesterio Klubo Metinis Banketas

Dorchesterio L. P. Klubas rengia šaunią metinę vakarienę sekmadienį, kovo (March) 4 d. savo klubo patalpose, 1810 Dorchester Ave. Vakarienės pradžia 5:30 val. Klubo nariai ir prieteliai maloniai kviečiami atsilankyti, šeimininkės paruoš puikią vakarienę, o rengėjai pasirupins ir kitokiais malonumais.

WATERBURIS DAVĖ LIETUVOS REIKALAMS 2,300 DOLERIŲ AUKŲ

Vasario 18 d. Lietuvos nepriklausomybės minėjimas praėjo gražioj nuotaikoj. Aukas dėjo vietos organizacijos ir paskiri asmenys. Stambiausias aukas sudėjo T. Matas ir P. Vileišis, kiekvienas po 100 dolerių. Tremtiniai atnešė 1,048 dolerius aukų.

Minėjimui ir meninei daliai vadovavo ALT skyriaus pirmininkas A. Aleksis. Kalbėjo miesto majoras Shneider, Šerkšnas, K. Bielinis ir Yale Universiteto prof. R. Lemkin.

Pridėjus įžangos rinkliavą Waterbury sukelta viso 2,300 dolerių.

Moterų Whist Party

Dorchesterio Moterų Klubas rengia šaunią whist parę šį šeštadienį, vasario 24 d., Dorchesterio L. P. Klubo patalpose, 1810 Dorchester Ave. Pradžia 7:30 val. vakare. Visi kviečiami dalyvauti. Bus gerų dovanų ir gardžių užkandžių.

Rengėjos.

Paminėjo F. Kiršos Sukaktį

Praeitos savaitės gale nemažas burelis bostoniškių draugiškame pobuvyje paminėjo poeto Fausto Kiršos 60 metų amžiaus sukaktuves. Poetas jau dveji metai gyvena Bostone, kur jis atvyko iš tremties.

LAUKIA VYRO

Mrs. W. Newton su dviem vaikučiais laukia vyro grįžtant iš Korejos. Vyras buvo išvykęs į Korėją ir ten norėjo įstoti į armiją, kad įrodžius, jog jis nėra joks "subversyvis," kaip apie jį kaimynai leido paskalus. Bet armija jo nepriėmė dėl blogos sveikatos. Žmonai armijos daktarų sprendimas visiškai patiko.

JAUNAS VAIKINAS IŠGELBĖJO 5 VAIKUS

Roxburietis John Atkinson, 18 metų vaikinas, šį pirmadienį išgelbėjo iš tikros mirties penkius vaikus, kurie šliaužiodami Scarboro prudo ledumi įlužo ir sukrito į vandenį. Vaikai nuo 6 iki 11 metų amžiaus butų nuskendę, bet J. Atkinson juos ištraukė iš šalto vandens, jis pralaužė ledą, pasidarė "kanala" ir vaikus išvilko į pakraštį. Pribuvęs policijos ambulansas vaikus ir jų gelbėtoją nuvežė į ligoninę.

Jaunas gelbėtojas važiavo dviračiu pro prudą, kada jis pastebėjo vaikų nelaimę ir, ilgai negalvodamas, puolė jų gelbėti.

IŠVYKO Į FLORIDĄ

Musų laikraščio skaitytoja Mrs. M. Galinienė, seniau gyvenusi So. Bostone, o dabar brocktonienė, vasario 11 d. išvyko į Floridą kuriam laikui pas savo sunų Viktorą Galinį, į St. Petersburg. Malonaus poilsio.

Mirė Sofija Jagminienė

Vasario 10 d. Dorchestere mirė Sofija Jagminienė, sulaukusi 77 metų amžiaus. Palaidota vasario 13 d. Naujosios Kalvarijos kapuose.

Velionė paliko sunų Juozą, dukteris Mrs. A. Sticklor ir Mrs. Eva Cassell, brolį Balutį ir seserį Dargrainienę. Mirusioji buvo ilgametė "Keleivio" skaitytoja.

Giminės taria ačiu visiems dalyvavusiems šermenyse ir palydėjusiems ją į amžinąjį poilsį.

Streikuoja 70,000 Audyklų Darbininkų

Tekstilės darbininkų unija (CIO) praeitą savaitę išvedė į streiką 70,000 vilnų audinyčių darbininkų dėl uždarbių pakėlimo. Daugumas streikuojančių yra Naujosios Anglijos audyklose.

Šią savaitę unijos kalbėtojai sako, kad streikas gal bus greitu laiku baigtas, jei Washingtonas sutiks duoti leidimą pakelti vilnonių audeklų kainas, kad darbdaviai galėtų patenkinti darbininkų reikalavimus. Dabar darbdaviai sako, kad jie negali patenkinti darbininkų reikalavimų, nekeldami išdirbinių kainų, o kainų kėlimas esąs uždraustas. Unija mano, kad darbdaviai lengvai galėtų pakelti uždarbius iš savo išpustų pelnų, bet darbdaviai su tuo nesutinka. Klausimas atsidurė Washingtone, kur šią savaitę vilnonių audeklų kainų klausimas bus peržiurėtas.

Geriausias ir plačiausias lietuviškai angliškas, angliškai lietuviškas

ŽODYNAS

Įsigykite šį A. Lalio kapitalinį veikalą! Nauja laida su ištarimu, dviem dalimis.

Neįrištas $12, įrištas $14.
Gaunamas pas:

DR. D. PILKA
546 East Broadway
So. Boston 27, Mass.

RADIO ŽINIOS

Pirmą kartą Bostone dainuos buvusi operos dainininkė Juzė Augaitytė, kuri atvažiuos iš Philadelphijos dalyvauti Lietuvių Radio Korp. 17 metų sukaktuvių koncerte ir šurum-burum pirmą sekmadienį po Velykų, balandžio 1 d., 3 val. po pietų. Koncertas įvyks Gavin Mokyklos salėj, kampas Dorchester, F ir 7-tos gatvės. Šurum-burum po koncerto įvyks S. B. Lietuvių Piliečių Klubo viršutinėj salėj, 5 val. popiet.

RADIO PROGRAMA

Lietuvių Radio Korp. radio programa šį ateinantį sekmadienį per stotį WBMS 1090 kil. (netoli WBZ stoties) 9:30 iki 10:30 val. ryte bus sekanti:

1—Muzika.
2—Dainos.
3—Fleitistė Mary Plevokiutė iš So. Bostono.
4—Smuikininkė Alice Plevokiutė iš So. Bostono.
5—Magdutės Pasaka.

Po programos prašome parašyti laiškelį ar atvirutę į stotį WBMS, Lithuanian Program, 35 Court St., Boston, Mass., o biznio reikalais rašykit ofiso adresu: 502 E. Broadway, So. Boston 27, Mass.

Steponas Minkus.

Geriausia vaikams dovana — vaikų mėnesinis žurnalas

EGLUTĖ

Kaina: Amerikoje $3.00; kitur—$3.50
Pinigus ir užsakymus siųskite:
EGLUTĖ, P. O. Box 22,
Montello Station, Brockton 68, Mass.

Išsinuomuoja Kambarys

Išnuomuojamas penkių kambarių butas. Kreipkitės telefonu SO 8-9073 nuo 5 iki 6 val. popiet. (8)

VAISTAS "AZIVA"

1—Vaistas nuo nudegimo ir nuo nušutimo vandeniu.
2—Vaistas nuo atdarų žaizdų —mostis.
3—Akių vaistas.
4—Vaistas nuo kojų niežėjimo, pirštams, tarpupirštėms ir papirštėms.
5—Vaistas nuo galvos niežėjimo.
6—Vaistas nuo kosulio. Greit pagelbsti.
7—Vaistas nuo inkstų skaudėjimo.

Reikalaukite šitų vaistų pažymėtais numeriais. Kaina už kiekvieną numerį $1.00. Pinigai, čekis ar money orderis iš kalno. Adresuokit: (51-1)

Joseph Machinskas
295 Silver Street
South Boston 27, Mass.

PARSIDUODA

Senas So. Bostono Lietuvių Piliečių Draugijos Namas, kuris randasi prie 309 E St., South Bostone. Kaina—$15,000. Kreiptis į South Bostono Lietuvių Piliečių Draugijos valdybą: 368 W. Broadway, South Boston, Mass. (?)

APSIDRAUSK NUO LIGOS IR NELAIMĖS

Už $12 per metus gausi ligoje $25 pašalpos savaitei
Visais insurance reikalais kreipkitės į: (n35)

BRONIS KONTRIM
598 East Broadway
South Boston, Mass.
Tel. SO 8-1761 ir SO 8-2483

Lietuviška Aptieka

Savininkas H. CABIT
100 Dorchester Street
SOUTH BOSTON
Tel. SO 8-4149

Turim visokių vaistų. Siunčiam net Europon. Kalbam lietuviškai. Patarnavimas mandagus; kainos nebrangios. Gyvename čia jau 20 metų.

Ar Žinot Kur Ką Gauti!

Mes pranešam, kad turime musų krautuvėj visokių mašinų išrandavojimui, kaip tai Floor Sanders, Wall Paper Removers, Boat Sanders ir kitų. Taipgi turime visokių pentų, varnišių, sienoms popierių, plumbing, elektros reikmenų. Pristatymas veltui. Kreipkitės

Flood Sq. Hardware Co.
A. J. ALEKNA, Prop.
628 E. Broadway, So. Boston
Tel. SO 8-4148

Tel. SO 8-2805
DAKTARAS
J. L. Pašakarnis
OPTOMETRISTAS
Ofiso valandos:
Nuo 9 ryto iki 7 vakaro
Seredomis:
Nuo 9 ryto iki 12 dieną
447 Broadway
SO. BOSTON, MASS.

Tel. AV 2-4026
Dr. John Repshis
LIETUVIS GYDYTOJAS
Valandos: 2-4 ir 6-8
Nedėliomis ir Šventadieniais: nuo 10 iki 12 ryto
495 COLUMBIA ROAD
arti Upham's Corner
DORCHESTER, MASS.

DR. D. PILKA
Ofiso Valandos: nuo 2 iki 4 ir nuo 7 iki 8
546 BROADWAY
SO. BOSTON, MASS.
Telefonas: SOUth Boston 1320

A. J. NAMAKSY
REAL ESTATE & INSURANCE
409 W. Broadway
SOUTH BOSTON, MASS
Office Tel. SOboston 8-0948
Res. 37 ORIOLE STREET
West Roxbury, Mass.
Tel. PArkway 7-0402-M.

Tel. SO 8-2712 arba BI 4-9013
Dr. J. C. Seymour
(LANDŽIUS)
Lietuvis Gydytojas ir Chirurgas
Vartoja vėliausios konstrukcijos X-RAY Aparatą
Pritaiko Akinius
VALANDOS: nuo 2-4 nuo 7-8
534 BROADWAY,
SO. BOSTON, MASS.

DR. G. L. KILLORY
18 Tremont St., Kimbal Building
Kambarys 205
BOSTON. Tel. LA 3-2371
arba: SO 6-2044-J
SPECIALISTAS KRAUJO, INKSTŲ IR NERVŲ LIGŲ
Daro Kraujo Patikrinimą Santuokai
Jei Reikia, Duoda Pencillino
VALANDOS:
Nuo 9 iki 6 kasdien.
Šventadieniais uždaryta.

BORIS BEVERAGE CO.
220 E Street, South Boston
Pristato toniką, vyną ir visokios rušies alų baliams, vestuvėms į namus ir sales. (-)
Savininkas:
JUOZAS ARLAUSKAS
Telephone: SO 8-3141
arba namuose, 1650 Columbia Rr., So. Bostone, Tel. SO 8-2414.

LITHUANIAN FURNITURE CO.
APDRAUSTI PERKRAUSTYTOJAI
(Insured Movers)
Perkraustom čia pat ir į tolimas vietas.
Saugi priežiura, kaina prieinama
326 BROADWAY,
SO. BOSTON, MASS.
Tel. SOuth Boston 8-4618