BOSTON PUBLIC LIBRARY
COPLEY SQUARE
BOSTON 17, MASS.

KELEIVIS
PRENUMERATA METAMS:
Amerikoje, Kanadoje, Pietų Amerikoje, Europoje..$4.00
KELEIVIS
636 Broadway, So. Boston 27, Mass.

KELEIVIS

THE TRAVELER — LITHUANIAN WEEKLY

KELEIVIS
Lithuanian Weekly
Represents over 75,000 Lithuanians in New England and about 1,500,000 in the United States
KELEIVIS
636 Broadway, So. Boston 27, Mass.

NO. 5 "Keleivio" Telefonas AN 8-3071 SOUTH BOSTON, MASS., SAUSIO (JANUARY) 29, 1958 Atskiro Numerio Kaina 10 Centų 53-TIEJI METAI

Entered as Second Class Matter February 23, 1905, at the Post Office at Boston, Mass., under the Act of March 3, 1879

Ankaroj, Turkijoj, Tariasi Bagdado Sąjungos Nariai

Šį Pirmadienį Pradėjo Pasitarimus Bagdado Sąjungos Nariai; Valstybės Sekretorius John Foster Dulles Dalyvauja Kaip Amerikos Stebėtojas; Tos Sąjungos Nariai Nori, Kad Amerika Dėtųsi Į Sąjungą.

Šį pirmadienį Turkijos sostinėje Ankaroje prasidėjo pasitarimai Bagdado Sąjungos narių — Turkijos, Anglijos, Irako ir Pakistano. Į pasitarimą tų valstybių nuvyko ir Amerikos valstybės sekretorius John Foster Dulles su patarėjais. Amerikos valstybės sekretorius dalyvauja pasitarime todėl, kad Amerika nori palaikyti ir stiprinti Bagdado sąjungą, bet Amerika nėra nusistačiusi į tą karišką sąjungą dėtis, bent kol kas tokio apsisprendimo dar nėra padariusi.

Sovietų Rusija, prieš susirenkant Bagdado Sąjungos nariams, bandė Bulganino laiškais ir grubia propaganda užbaidyti tos Sąjungos narius, kad jie nedrįstų bendradarbiauti su Anglija ir Amerika, o šalia propagandos Maskva tos sąjungos narius viliojo visokių gėrybių pažadais, siūlė ekonominę pagalbą, paskolas ir kitka, kad tik suardytų tą karišką sąjungą. Prieš Bagdado Sąjungą rusai tiek pat piktai varo propagandą, kaip ir prieš NATO valstybes.

Dabartinis Bagdado Sąjungos narių pasitarimas yra ketvirtas iš eilės. Bagdado Sąjunga įsikūrė Amerikai raginant, bet tiesioginiai neprisidedant prie jos. Dabar tarp Bagdado Sąjungos narių jaučiamas iškrykimas. Irakas yra kitų arabų kraštų raginamas trauktis iš tos sąjungos eilių; Iranas dėl savo silpnumo ir Sovietų Rusijos artimumo abejoja, o, be to, Maskva vilioja Iraną žadama ekonomine pagalba.

Bagdado Sąjungos narių pasitarimas užsitęs 4 dienas. Iš Amerikos tos Sąjungos nariai laukia, jei ne prisidėjimo prie sutarties, tai bent didesnės ekonominės ir kariškos pagalbos.

Pirmame Bagdado Sąjungos valstybių posėdyje valstybės sekretorius John Foster Dulles pareiškė, kad Amerika, karo atsitikime, remtų Bagdado Sąjungos šalis su "didelio pajėgumo judoma kariška jėga". Kiekvienas galimas agresorius tą žino, todėl nedaro skirtumo, ar Amerika formaliai dedasi į tą Sąjungą ar ne.

MONAKO REFORMA?

1116 balsuotojų Monako kunigaikštystėje išrinko sekmadienį "reformos" parlamentą, kuriame vyrauja konstitucijos šalininkai. Jie nori apkarpyti princo galią.

Vanguardo Leidimas Buvo Atidėtas

Šeštadienį turėjo būti paleistas į aukštybes mažiukas žemės satelitas, vadinamas "Vanguard", bet reikalas buvo atidėtas dėl kokių tai techniškų priežasčių. Pirmas bandymas paleisti mažiuką žemės satelitą gruodžio 6 d., kaip žinoma, nepavyko. Po to buvo nusistatyta daugiau nebegarsinti tokių bandymų iš anksto, bet paskelbti tada, kada satelitas bus paleistas. Bet vyriausybė nemano slėpti nuo visuomenės nepasisekimo, jei toks atsitiktų. Todėl pranešama ir apie satelito leidimo atidėjimą.

AMERIKIETĖS MOTINOS GRĮŽTA IŠ KINIJOS

Trys amerikietės motinos, kurių sūnūs yra laikomi Kinijos kalėjime, baigė savo lankymąsi Kinijoje. Jos per Hong Kongą grįžta Amerikon. Motinos sako, kad jų sūnūs kalėjime yra gerai laikomi ir jos tikisi, kad jų vaikai greit bus paleisti iš kalėjimo. Motinos aplankė Hugh Redmond, buvusį biznierių Šanchajuje ir du civilius "šnipus", John Downey ir Richard Fecteau.

KADARAS TRAUKIASI

Janos Kadar, rusų pastatytas Vengrijos bosas, įteikė atsistatydinimą parlamentui. Bet jis ir toliau lieka kompartijos sekretorius, arba bosas.

PRINCESĖ — SLAUGĖ

Švedijos princesė Desiree lanko slaugės kursus. Čia ją matome mokant vaikščioti jauną švedijos pilietį.

GVATEMALA RINKO PREZIDENTĄ

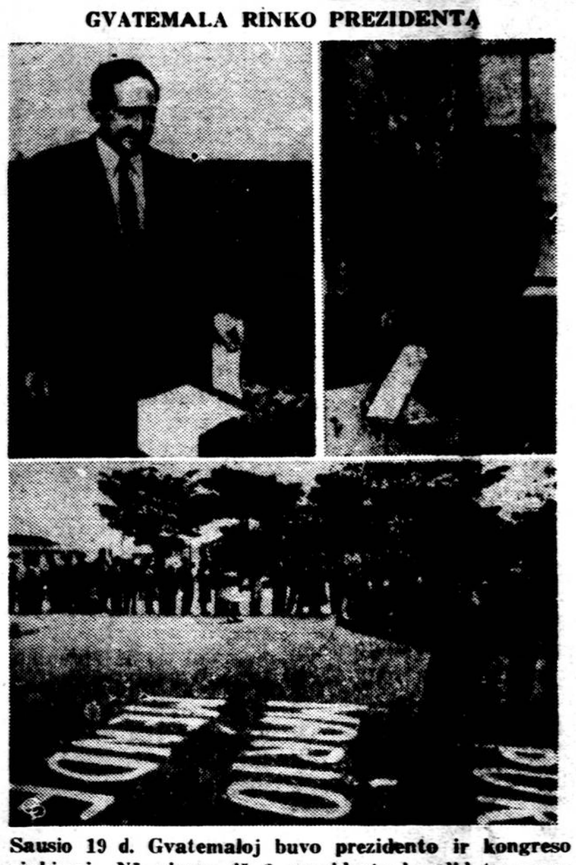

Sausio 19 d. Gvatemaloj buvo prezidento ir kongreso rinkimai. Nė vienas iš 3 prezidento kandidatų negavo absoliutinės balsų daugumos, to dėl kongresas turės nuspręsti, kuris iš daugiausia balsų gavęs kandidatas bus prezidentu. Viršuje kairėje matome balsuojant dešiniųjų kandidatą gen. Miguel Ydigoras Fuentes, dešinėj kairiųjų kandidatą Mario Mendez Montenegro. Apačioje Mendez šalininkai, grindiny kreida įrašę jo pavardę, eina balsuoti.

Jugoslavija Gauna 60,000,000 Dolerių

Amerikos vyriausybė sutarė su Jugoslavijos diktatoriu Tito parduoti Jugoslavijai už 60 milionų dolerių Amerikos žemės ūkio perteklių. Jugoslavija už perkamus žemės ūkio produktus mokės savais pinigais ir dalis tų pinigų bus paskolinta pačiai Jugoslavijai.

Su šia paskola, kuri tikrenybėj yra pagalba, Jugoslavija nuo 1948 metų bus jau gavusi iš Amerikos 750 milionų dolerių ūkiškos pagalbos. Virš to Jugoslavija yra gavusi iš Amerikos kariškos pagalbos (visokiais ginklais ir karo medžiaga) už 700 milionų ar daugiau dolerių. Kariškos pagalbos vertė pinigais neskelbiama, bet ji yra didelė.

Sako, Amerika Remia Tironus

Venecuelos vienos demokratiškos partijos vadas Jovito Villalba po diktatūros nuvertimo grįžo į Venecuelą iš Jungtinių Valstybių, kur jis buvo politiniu emigrantu. Jis sako, jog Washingtonas remia visokius kariškus diktatorius ir tironus Pietų Amerikos kraštuose. J. Villalba sako, Venecuela turi garantuoti Amerikos kapitalų saugumą Venecueloje, bet tas kapitalas turi gerbti Venecuelos suverenumą.

Amerika turi investavusi į Venecuelos ūkį, ypač į aliejaus kasyklas, apie tris bilionus dolerių.

Venecueloj Nuvirto Kariška Diktatura

Pereitą savaitę ketvirtadienį Venecuelos diktatorius generolas Perez Jiminez buvo nuverstas. Jis pabėgo į užsienį, nors kadaise gyrėsi, kad jis tik negyvas apleis diktatoriaus sostą. Jį nuvertė visuotinas darbininkų streikas ir kariškas sukilimas. Pereitą trečiadienį Venecuelos sostinėje Caracas minios žmonių demonstravo prieš diktatūrą, tą dieną politinė policija ir diktatoriui ištikima kariuomenė iššaudė mieste virš šimto žmonių ir kelis šimtus sužeidė. Bet sekamą dieną diktatūra neatsilaikė.

Šalia naujos kariškos diktatūros dabar Venecuelole reikalauja valdžios ir "patriotų junta", kuri atstovauja civilius sukilėlius. Po diktatūros nuvertimo įtužusios minios mieste žiauriai keršijo buvusio diktatoriaus aukštiems bendradarbiams. Dabartinei Venecuelos diktatūrai vadovauja admirolas Larrazabal. Jis žada rinkimus, bet nesako, kada jie bus.

Jūrose Dingo 192 Japonai

Iš Japonijos praneša, kad ten dėl didelių audrų jūrose žuvo daug žmonių. Vienas plaustas su 170 žmonių pranešė, kad jis yra pavojuje ir po to jokios žinios apie plaustą ir keleivius nebegauta. Keli laivai jūroje dėl audrų nuskendo. Iš viso kol kas gali būti žuvę 192 žmonės.

Chruščiovas Žada Naują Reformą

Rusijos diktatorius Chruščiovas vienoje kalboje užsiminė, kad jau atėjęs laikas panaikinti Sovietijoje mašinų ir traktorių stotis ir leisti kolchozams turėti savas mašinas. Pagal Chruščiovo pažadą kolchozai galės nupirkti mašinas ir traktorius iš "Mašinų Traktorių Stočių".

Mašinų traktorių stotys Sovietuose buvo valdžios įstaigos, kurių pagalba valdžia faktiškai tvarkė kolchozų ūkį, "prižiūrėjo" kolchozininkų ištikimybę ir iščiulpdavo iš kaimo visokias ūkiškas gėrybes. Chruščiovas sako, kad valstybė galės ir kitokiais būdais gauti iš kaimo jai reikalingus žemės ūkio produktus.

Panaikinimas mašinų traktorių stočių dabar bus svarstomas sovietų spaudoj ir paskui kompartijos centro komitetas galutinai tą reikalą nutars. Panaikinimas būtų vykdomas palaipsniui.

Chruščiovas siūlė ir dar vieną reformą, būtent valstiečiai turėtų "laisvu noru" apsispręsti ir sukolchozinti jų privačiai laikomus gyvulius. Tos reformos prasmė, iš pirmųjų pranešimų, nėra visai aiški.

Demokratai Siulo Pentegono Reformą

Demokratų partijos vadai kongrese skatina vyriausybę pasiskubinti ir reformuoti krašto gynimo organizaciją. Neoficialiai sakoma, kad demokratai sutikę laukti du mėnesius reformoms pravesti, bet nepraeina dienos, kad demokratų vadai nekritikuotų vyriausybės už delsimą ir reformos atidėliojimą. Demokratai sako, kad prie dabartinės tvarkos visokie sprendimai dėl krašto gynimo yra nereikalingai užtęsiami ir jų vykdymas atidėliojamas.

Republikonai iš savo pusės už visas negeroves, nuo sputnikų ir raketų iki Pearl Harbor ir atominių paslapčių išvogimo, kaltę suverčia demokratams. Taip bent kaltina demokratus Sherman Adams, prezidento padėjėjas.

Mirė A. Eisenhower Prezidento Brolis

Prezidento vyresnysis brolis Arthur Eisenhower mirė Kansas City savo namuose sulaukęs 71 metų amžiaus. Arthur Eisenhower buvo bankininkas, bet jau buvo pasitraukęs iš darbo 1956 metais. Jis sirgo širdies liga ir ta liga mirė.

A. Eisenhower buvo žymus bankininkas ir pradėjo dirbti Commerce Trust Co. prieš 53 metus, o nuo 1934 metų buvo to banko vicepirmininkas ir vienas iš direktorių.

Didž. Valstybių Konferencija Dar Nesutarta Šaukti

Didžiųjų Valstybių Vadų Pasimatymas Svarstomas, Bet Nieko Dar Nesutarta Su Maskva; Skirtumai Pažiūrose Tebėra Dideli; Amerikos Ambasadorius Maskvoj Atvyko Į Washingtoną Gauti Nurodymų.

Gvatemal Kongresas Rinks Prezidentą

Gvatemaloje sausio 19 d. rinkimų rezultatai jau paaiškėjo. Rinkimuose generolas Ydigoras gavo 177,000 balsų, pulk. C. Salazar 132,000 ir kairiojo sparno kandidatas M. Montenegro — 125,000.

Kadangi nė vienas kandidatas negavo absoliutinės daugumos, tai šalies kongresas turės "paskirti" prezidentą iš dviejų daugiausiai balsų gavusių kandidatų. Laukiama, kad Gvatemalos kongresas pasisakys už gen. Ydigoras, nors Salazaro šalininkai turi kongrese daugumą.

Peronas Turi Vėl Bėgti

Venecuelos perversmas užtiko toje šalyje buvusį Argentinos diktatorių Juan Peroną, kuris buvo radęs patogią prieglaudą pas Venecuelos diktatorių Jiminez. Dabar Peronas prašo leidimo išvykti iš Venecuelos ir žada keltis į Dominikonų respubliką, kur pabėgo ir gen. Jiminez. Dominikonų respublikoje šeimininkauja diktatorius Trujillo, vienas iš žiauriausių ir ilgiausiai išsilaikiusių diktatorių Amerikos kontinente.

MUŠTYNĖS NIKOSIJOJ

Kipro mieste Nikosijoj šį pirmadienį tris valandas ėjo žiaurios muštynės tarp graikų ir turkų to miesto gyventojų.

PERONO BUDELIS

Buvęs Argentinos diktatoriaus budelis Guillermo Patricio Kelly pabėgo iš Čili kalėjimo, nes jis būtų išduotas Argentinos valdžiai, kuri kaltina Kelly žmogžudystėmis, plėšikavimu, prievartavimu. Dabar jis atsidūrė Venecueloje.

Amerikos ambasadorius Maskvoje L. E. Thompson, Jr., pereitos savaitės gale atvyko į Washingtong pranešti asmeniškai, kaip iki šiolei ėjo derybos su rusais dėl sušaukimo didžiųjų vadų konferencijos. Rusai pirmieji iškėlė reikalavimą, kad susirinktų didžiųjų valstybių vadai "išspręsti visus ginčijamus klausimus", bet kada toki konferencija turėtų būti šaukiama, kas joje turėtų dalyvauti ir po kokio paruošimo konferencija būtų šaukiama, visi tokie klausimai dar nėra išaiškinti.

Kol kas pasitarimai su rusais nedavė pageidaujamų rezultatų. Amerikos prezidentas sutiktų pasimatyti su Chruščiovu ir kitų valstybių vadais, bet pirma turėtų būti susitarta ne tik klausimais, kuriuos didieji svarstys, bet turėtų būti išaiškinta ir kokio nors susitarimo galimybės. Todėl pirm vadų susitikimų turėtų susitikti užsienių reikalų ministeriai ir išsiaiškinti tuos klausimus, kurie valstybių vadams tektų galutinai išspręsti. Rusai į visą reikalą žiūri "Ženevos šypsenų" akimis — didieji susirenka ir išsprendžia "visus ginčijamus klausimus", o po konferencijos rusai vėl daro savo...

Rusai dabar jaučiasi nepalyginamai stipresnėje pozicijoje, kaip jie buvo Ženevos konferencijos laike, kada jie neturėjo dar talkininkų Viduriniuose Rytuose, neturėjo tarpkontinetinių raketų ir neturėjo Azijos-Afrikos "Kominterno", kokį jie su pagalba savo sąjungininkų įkūrė Kaire, Egipto sostinėje, Afrikos tautoms "vaduoti" iš "imperializmo nagų". Ženevos konferencija 1955 metais jiems padėjo įkelti koją į Viduriniuosius Rytus. Maskva skaito, kad atėjo laikas iš Vakarų valstybių išpešti ką nors daugiau, todėl skatina "didžiųjų susitikimą", bet iš anksto nenori susikalbėti, ką ir kaip didieji turėtų išspręsti.

Derybos dėl didžiųjų konferencijos bus tęsiamos toliau.

Egiptas ir Sirija pradėjo galutinus pasitarimus Kaire dėl sujungimo abiejų valstybių į vieną Federaciją. Šį pirmadienį turi būti paskelbta abiejų valstybių suvienijimas į vieną Federaciją Smulkesnių žinių apie dviejų valstybių sujungimą bus vėliau paduota.

Derybos ir pasiruošimas

Po Vakarų valstybių (NATO) pasitarimų Paryžiuje daug kalbama apie didžiųjų valstybių vadų susitikimą su tikslu išspręsti "visus ginčijamus klausimus." Rusai siūlo tokį susitikimą, o ir Amerika tam pritaria, tik Amerika norėtų, kad "dirva būtų paruošta," kad pirma būtų išsiaiškinta ne tiktai, ką didieji susitikę svarstys, bet ir ką jie gali sutarti. Amerikos vyriausybė jau siūlė, kad būtų tariamasi dėl nenaudojimo karo tikslams erdvės virš žemės atmosferos. Tokį pasiūlymą prezidentas darė savo paskutiniajame atsakyme į Bulganino laiškus.

Amerikos ambasadorius Maskvoje L. E. Thompson dabar atvyko į Washingtoną, kad čia išsiaiškintų, kaip ir kokiomis sąlygomis pradėti paruošiamuosius darbus pačių "didžiųjų" konferencijai. Mintis tartis su Maskvos valdovais yra visų galvose. bet kaip pradėti ir ar yra bet kokios vilties su rusais susitarti. dėl to Vakaruose niekas nėra tikras. Jei derėtis tik dėl žmonių akių ir dėl propagandos, tai yra vienas dalykas, o jei yra vilties susikalbėti, tai visai kitas dalykas.

Šiuo metu rusai atrodo labai pasipūtę ir ir išdidūs. Jų "bosas" Chruščiovas pereitos savaitės galė kalbėjo Minske ir sakė, kad tartis didiesiems būtinai reikia, bet jis pabrėžė, jog susitarti dėl erdvės nenaudojimo karo tikslams bus galima tik tame atsitikime, jei Amerika sutiks uždrausti atominius ginklus, atsisakys nuo atominių ginklų bandymų ir jei ji sutiks panaikinti savo kariškas bazes užjūriuose. Tiktai tada, girdi, galima bus susitarti. kad erdvė nebūtų naudojama kariškiems ginklams bandyti . . . Atrodo, kad Chruščiovas stato ultimatumą Amerikai visiškai nusiginkluoti ir tik tada jis sutiktų atsisakyti nuo tolimo skridimo raketų bandymo . . .

Jei tokios būtų rusų sąlygos deryboms ir galutiniam susitarimui, tai vargu ar būtų prasmės derybas ir pradėti. Chruščiovas nepraleido ir vėl progos pasityčioti iš Amerikos atsilikimo tarpkontinentinių raketų gamyboje. Jis tyčiojosi ir iš NATO valstybių "principinio" sutarimo kurti raketų bazes Vakarų Europos kraštuose, kai tokių raketų Amerika turės tik po dviejų ar trijų metų, o Sovietai tokių raketų jau dabar turi . . . ir esą pasiruošę bet kokį "agresorių" sutriuškinti.

Chruščiovo pakartotini pasigyrimai turimomis raketomis, kurios gali pasiekti Ameriką ir jo reikalavimas, kad didžių didžiausieji neatidėliojant susirinktų išspręsti "visus ginčijamus klausimus" vėl kreipia dėmesį į Amerikos pasiruošimą gintis. Amerikos visuomenė tą reikalą neišleidžia iš akių, ir Amerikos kongresas tą reikalą aiškino ir siūlo nebedelsti, bet Amerikos vyriausybė vis dar nepajėgia pasivyti visuomenės ir parodyti užtenkamo ryžtumo. Ateinančių metų biudžetas numato padidinti išlaidas krašto pasiruošimui porą bilionų dolerių. kas turint galvoje pakilusias kainas reiškia tokias pat išlaidas, kaip jos seniau buvo! Tas nerodo, kad rengiamasi lenktynes greit laimėti. Kodėl taip?

Krašto gynimo dalykai dažnai reikalauja paslapties, visokie naujausieji pasiekimai laikomi "po užraktu," kad jų niekas nematytų ir apie juos neplepėtų. Bet bendro pasiruošimo ar nepasiruošimo paslėpti negalima ir štai dvi privačių tyrinėtojų grupės neseniai priėjo išvados, kad Amerika yra pavojingai atsilikusi nuo rusų naujausiųjų ginklų srityje. Tos tyrinėtojų grupės, Rockefellerių fondo sudaryta komisija ir taip vadinama Gaither'io tyrinėtojų grupė, nepriklausomai viena nuo kitos, priėjo tos pačios išvados, kad Amerika yra žymiai atsilikusi nuo Sovietų ginklavimosi srityje. Gaither raportas dar nėra paskelbtas, nors ištraukos iš jo per kieno tai rūpesnį jau pasirodė spaudoje, o Rockefellerio fondo komisijos raportas jau veik ištisai yra paskelbtas. Šis paskutinis raportas reikalauja didinti krašto pasiruošimo išlaidas po 3 bilionus dolerių kasmet per kelis metus. Bet biudžete to raporto atgarsio nesimato. Atrodo. kad ne visi lygiai atsilikimo pavojų vertina ir ramiausi atrodo tie, kurie neša didžiausiąją atsakomybę.

Mūsų laikais girdėjome iš Miuncheno parvažiavusius valstybės vyrus giriantis, kad jie parvežė taiką mūsų kartai, bet tai buvo seniai ir žinoma yra, kad iš praeitis niekas nepasimoko. Tiesa, dar ir į Miuncheną niekas nešaukia "taikos gelbėti," todėl gal dar nepavėluosime. Tikėkime, kad ne.

Apžvalga

KODĖL NEPABANDO?

Kažkoks bolševikas A. K-a "Laisvėje" atsiliepė ar gal geriau būtų pasakius, bandė atsiliepti dėl "Sovchozų baudžiavos" Lietuvoje. Buožvaikiui A. K-a patinka kolchozai, nes jam nereikia kolchoze dirbti. Jam patinka ir prievarta (jis sako "priauklėjimas"), nes jam nereikia tos prievartos kęsti. "Laisvės" bendradarbiui patinka viskas, kas Lietuvoje žemės ūkyje daroma, bet jis yra saugus nuo to kolchozinio rojaus čia Amerikoje.

Lengva yra bolševikams, tokiems kaip Senas Vincas, Antanas Bimba ir panašiems gerėtis kolchozine Lietuvoje tvarka, bet kodėl jie nepabando pagyventi kurį laiką. kaip gyvena Lietuvos valstiečiai kolūkiuose?

Išbandyti labai lengva: 4 rubliai ir 63 kapeikos uždarbo dienas pinigais, ar ba 46 centai amerikoniškais pinigais (tai geras kursas) ir 1 kilogramas ir 800 gramų javais, arba apie 4 amerikoniški svarai dienai. Pabandykite, ponai komunistai, gyventi iš tokio pagrindinio uždarbio. Prie to galite savo rankomis išdirbti vieną akrą žemės. Pagyvenkite iš tokių pajamų, sakysim, vienus metus ir gausite vaizdą, kaip Lietuvos valstiečiai gyvena.! Po metų laiko jūsų bolševizmas išgaruos, kaip kamparas ir jūs nelaukę laiko "prieš mirtį" gailėsitės savo kvailų pasakų apie valstiečių gerovę Lietuvoje . . . .

SUSIRŪPINĘ RAKETOMIS, SATELITAIS...

Laivyno operacijų skyriaus virš. adm. Burke (kairėj), laivyno tyrimų skyriaus virš. adm. Haywood (vidury) ir senato komisijos patarėjas Weist prieš komisijos posėdį tariasi raketų ir satelitų klausimais.

Kaimo statyba Tarybų Lietuvoje

II

Visą dėmesį savo knygoje ir projektuose J. Baršauskas skiria kolūkininko gyvenamajam namui. Ir atrodo, kad jis tam kolūkininkui norėtų tik gero. Tiek gero, kiek jam leidžia komunistų partija ir jos vyriausybė. Sovietuose gyvenamuose namuose teoriniai vienam žmogui skiriama 9 kv. m. (apie 11 kv. jardų) gyvenamojo ploto. Didžiausias gyvenamose patalpose aukštis yra 3 m., tačiau praktikoje dažniausia imama 2.8 m. aukštis, ir tuo būdu kiekvienas tarybinis pilietis turi gauti kvėpavimui 25 kv. m. natūraliu būdu vėdinamos erdvės. Kaip yra ne teorijoje, bet gyvenimiškoje tikrovėje, kai vienam kambaryje kad ir Lietuvos miestuose gyvena po 6 ir net 11 žmonių, tai jau kitas reikalas. Projektuodamas namus kolūkininkams, J. Baršauskas prisilaiko teorinių normų.

Namo patalpose tuose projektuose suskirstomos į gyvenamas ir naudojamas. Kolūkininko šeimos numatomos iš 4 asmenų ir iš 6 asmenų, spėjant, kad gali būti ir skaitlingesnės. Pagal projektą šeima iš 4 asmenų turi gauti apačioje: gyvenamąjį kambarį, vieną miegamąjį ir seklyčią. Antras miegamasis (vaikams) įrengiamas pastogės kambaryje. Atsargoje paliekamas antras kambarys pastogėje. Šeimos iš 6 asmenų apačioje gauna gyvenamąjį kambarį ir du miegamus. Dar vienas miegamas ir seklyčia keliami į pastogės kambarius.

Naudojamos patalpos kolūkininko name projektuojamos tokios: virtuvė, prieškambaris, įeinant iš gatvės, priemenė į kiemo pusę, patalpa voniai ir kitiems patogumams, parankinis sandėliukas - kamara produktams ir rūsys. Valgoma virtuvėje. Taip projektuojamo namo ilgis yra nepilni 10 metrų ir plotis — 8.5 m. Tokio dydžio name, nepaliekant neišnaudotų vietų, gaunama gana erdvūs kambariai. Mums, vaikais kaime augusiems senos statybos namuose, tokš išplanavimas atrodo miestiškas. Tikrumoje jis yra visai racionalus. Suprantama, kad vonia kolūkininko name čia įprojektuota vien **pasirodymo** bei propagandos tikslu. J. Baršauskas būtų daug geriau padaręs, jei būtų siūlęs pastatyti kolūkinėje "gyvenvietėje" gerą ir pakankamai erdvią lietuviškąją pirtį. Apie kitus patogumus taip pat netenka kalbėti, jei "gyvenvietėse" nebus vandentiekio bei kanalizacijos; tačiau apie jų įrengimo galimybę dabartiniu metu nedrįsta svajoti ir drąsiausias tarybinis architektas; apie juos kalba, tik vyriausybės įsakytas — dėl svieto akių. Tuo tarpu numatoma tenkintis "liuftklozetais".

Aprūpinti Lietuvos sodybas vandeniu, neturint vandentiekio, numatoma iš viešųjų, gatvėse įrengiamų šulinių. Pagal J. Baršausko projektą vienas toks šulinys turėtų aptarnauti apylinkės sodybas 75 ar 100 metrų ratu. Ar tam tikromis valandomis nesidarys prie šulinių eilės ir ar užteks juose vandens ir daržams laistyti, tenka labai paabejoti. Pagaliau vanduo šuliniui nevisuomet ten susiranda, kur architektas norėtų.

Už ką reikia J. Baršauskas ir jo kolegos pagirti, tai kad jie projektuoja **lietuviškai**, projektuojamuose namuose stengiasi išlaikyti lietuviškojo namo būdingus architektūrinius bruožus, namus gražinti lietuvišku ornamentu, jį iš dalies perkeldami iš medinės statybos ir į mūrinę bei blokinę. Dėl to viso namas gauna veidą ir tas veidas gauna gaivinančios, savos šilumos. Visas didelis architektūrinių liekanų telkimo darbas jaunųjų architektų dabar tam panaudojamas, kad jas įlietų į naująją statybą, dažnai jau patobulintas. Už tai dera jiems pasakyti šiltos padėkos žodis.

Tačiau kiek yra realios Baršauskų pastangos kropščiu darbu, gyva mintim ir kūrybiška iniciatyva prisidėti prie to, kad ir tarybinė Lietuva kurtųsi galimai gražesnė ir kultūringesnė? Visų pirma kad ir finansinis klausimas. Statant standartizuotus namus iš standartizuotos medžiagos, masiniu būdu gaminamos ir iš anksto paruoštos; vartojant visas priemones statybos darbui mechanizuoti, palengvinti, paspartinti ir papiginti; vykdant statybą organizuotai ir plačiu mastu, pagaliau dabojant, kad niekas neitų nė medžiaga, nė žmogaus darbas, J. Baršausko skaičiavimu, jo projektuojami namai atseitų brangūs statyti. Pats medinis namas su dviem pastogėje įrengtais kambariais atseitų apie 22,300 rb., su visais ūkiniais pastatais—apie 30,000. Mūrinis namas daugiau kaip kita tiek. Ir kai tarybinės statybos eina paknopstomis, neplaningai, netvarkingai ir neekonomingai, prie tų sumų reikėtų pridėti dar geras procentas. Sukolūkinti visai kaimo statybai, Baršausko pasakymu, reikia pastatyti apie 160,000 sodybų. Tat joms vienoms, neskaitant kolūkio viešųjų ir ūkio pastatų, reikėtų apie 8 ar gal ir visi 10 bilionų rublių. Tiek dėti pinigo kad ir metais išdėstyton statybon tarybinės Lietuvos biudžetas bus nepajėgus.

Kaip ilgai bepasiliktų Lietuvoje okupantas, Sovietai visuomet laikys Lietuvą Maskvos kolonija ir grobs iš jos ką tik galėdami. Kaip ir iki šiol lietuviškas kaimas mokės okupantui sunkiausią duoklę, pats skursdamas. Apiplėšiama Lietuva galėtų kiek atsigauti, jei jai pavyktų vis labiau laisvintis nuo Maskvos ir savarankiškai tvarkytis, keičiant ir režimą. Esamose sąlygose, kai Maskvos pastatyta ir patvarkoma tarybinės Lietuvos vyriausybė, Maskvos įsakyta, bandys kelti ūkininkus iš jų vienkiemių į kolūkių centrus, vyks ir Lietuvoje "kolchozinė" statyba. Bet tai bus vargo statyba ir nepanaši į Baršausko projektuojamą. Kalbamoj knygoj yra trys nuotraukos tokios statybos: dvi iš Šakių ir viena iš Šiaulių rajono. Nykus vaizdas. Plynam lauke, vienodais viena nuo kitos atstumais, tiesioje linijoje surikiuotos, stukso mažos vargingos bakūžės, viena kaip kita, kaip degtukų dėžutės. Atrodo daug mažesnės, kaip J. Baršausko projektuojami namai. Jau yra žinių, kad Šakių rajono ūkininkai, varomi gyventi tokiose bakūžėse, griežtai atsisakę — **permažos**, nėra kur pasisukti. Tokių statybų bus Lietuvoje ir daugiau, bet tai ne tas, apie ką knygą rašydamas ir kolūkininkui namus projektuodamas, slaptai svajojo J. Baršauskas ir jo kolegos.

Tačiau jaunųjų mūsų architektorių darbas, dabar daromas dėl "parodos", nenustoja savo vertės. Tikėdami, kad anksčiau ar vėliau lietuvių tauta atgaus laisvę, laisva būdama kursis savo jėgomis ir ne taip, kaip dabar iš po okupanto botago, Baršauskų su meile dirbtas paruošiamasis darbas pagaliau susilauks ir tinkamo įvertinimo, ir realaus jų projektų pritaikymo.

J. K.

Kas savaitė

Incidentas jūroje

Prancūzų karo laivai iškratė prie Orano uosto šiaurinėj Afrikoj Jugoslavijos laivą ir paėmė iš jo ginklų gal už 3 milionus dolerių vertės. Prancūzai sako, kad tame laive gabenamais ginklais galima apginkluoti bent 5 batalijonus karių. Ginklai buvę skiriami Alžyro maištininkams, o jugoslavų laivas "Slovenija" juos gabeno į Maroko uostą Casablanka.

Tuo pačiu reikalu pasiskelbė ir Jugoslavija. Ji sako, kad prancūzai laisvoje jūroje padarė plėšimą. Esą jie tarptautiniuose vandenyse užpuolė jugoslavų laivą, jį nusivarė prie prancūzų uosto Orano, iškratė, išplėšė (ginklus) ir paleido toliau plaukti. Jugoslavai visą tą reikalą vadina "plėšikavimu".

Toks atsitikimas vadinama "incidentu". Ar prancūzų karo laivai padarė teisėtą darbą, kai Čekoslovakijoj gamintus ir Alžyro maištininkams siunčiamus ginklus konfiskavo? Ar jugoslavai turi pagrindo rėkti dėl "plėšikavimo" jūrose? Kas tokį ginčą turi aiškinti ir tarti dėl jo galutiną žodį? Apie tą ginčą dar girdėsime, o šiuo tarpu ginklai yra prancūzų rankose ir arabų sukilėliai Alžyre jų negavo.

Venecueloje...

Naujų Metų dieną Venecuelos kariuomenės dalis bandė ginkluotu perversmu pašalinti iš sosto diktatorių gen. Jiminez. Bandė, bet nepasisekė. Diktatoriui ištikima kariuomenė perversmą sutrukdė ir "tautos vadas" Jiminez skelbė, kad jis ir toliau valdys kraštą "iš savo malonės".

Bet atsitiko, ko Perez Jiminez nelaukė. Į kovą prieš diktatūrą įsitraukė ne tik uniformuoti vyrai, su ginklais, bet ir civiliai žmonės be ginklų. To generoliškas diktatorius nelaukė. Prie civilinių žmonių prisidėjo ir dalis kariuomenės. Diktatorius nuvirto išvaldęs kraštą apie 10 metų . . .

Venecuelos diktatūrą nuvertė darbininkų generalinis streikas su karių pagalba. Bet kas kraštą valdys toliau? Šiuo tarpu krašte susidarė kariška vyriausybė, bet ar uniformuoti žmonės norės perleisti valdžią civiliniams žmonėms ir ar jie leis gyventojams išsirinkti laisvai krašto valdžią?

Tokie klausimai dar laukia atsakymo. Bet civilinių žmonių įtaka neabejojamai bus didesnė. Tas jau ir pasirodė praktikoje. Žmonėms reikalaujant du artimi Jiminez bendradarbiai, kurie buvo įkopę į valdžią, iš jos turėjo pasitraukti. Politinės policijos valdininkai, kurie pasižymėjo opozicijos veikėjų kankinimais, traukiami teismo atsakomybėn. Tai šioki toki pradžia.

Bagdado Sąjunga

Valstybės sekretorius John Foster Dulles nuvyko į Turkiją, kur tariasi Bagdado Sąjungos nariai — Anglija, Iranas, Irakas, Pakistanas ir Turkija. Amerikos valstybės sekretorius ten nuvyko, kad "savo asmenišku dalyvavimu sustiprintų Bagdado Sąjungą", kurią rusai visaip bombarduoja ir Bulganino laiškais ir propaganda.

Amerika žadėjo ir dabar žada remti Bagdado karišką sąjungą, bet pati į tą sąjungą nesideda. Kodėl? Taigi, nesideda, kad neerzintų arabų kraštų, kurie šiaušiasi prieš tokią karišką sąjungą.

Remia ir rems, bet į sąjungą nesideda, kad ko tai nesuerzintų savo dalyvavimu! Bagdado Sąjungos nariai mano kitaip. Jei Amerika gali tą karišką sąjungą remti, tai kodėl ji negali į ją dėtis? O jei dėjimasis ką tai "erzina", tai ar rėmimas neerzina? Ar kas tai nesierzina, kad Amerika susuko NATO ir SEATO, dvi kariškas sąjungas, kurių tikslas yra tas pats, kaip ir Bagdado Sąjungos?

Tąsymasis dėl Bagdado Sąjungos rodo ne tiek baimę dėl kieno tai erzinimosi, kiek stoką aiškumo ir nuoseklumo Amerikos užsienių politikoj.

Rusijos parlamentas

Pasaulio spauda plačiai paminėjo Rusijos Steigiamojo Seimo išvaikymą Petrapilyje prieš 40 metų. Bolševikai įsibriovė į valdžią karško perversmo keliu, bet jie prieš perversmą daugybę kartų buvo žadėję sušaukti Rusijos Steigiamąjį Seimą. Buvo žadėję ir pabandė savo pažadą ištesėti. Bandė ir prakišo. Rinkimuose 1918 metais sausio mėnesį bolševikai vos surinko ketvirtą dalį visų balsų ir pirmajame laisvai visų Rusijos piliečių išrinktame parlamente atsidūrė beviltėje mažumoje. Vietoje nusilenkti prieš tautos valią, bolševikai pasiuntė ginkluotus kareivius parlamentą išvaikyti. Steigiamasis Seimas buvo išvaikytas, o bolševikai po to jokių laisvų rinkimų Rusijoj neturėjo ir valdo durtuvų pagalba. Jų vienas pažadas, garsiai reklamuotas, pabandžius jį įvykdyti, pasirodė apgaulė. Kitų savo pažadų jie ir nebandė vykdyti. Užteko durtuvų. . .

J. D.

Kaip Lietuvoje kaimai atsirado?

Prieš 400 metų ir seniau Lietuvoje žmonės gyveno vienkiemiais, kur kam patiko. Kaimai, kaip mes juos žinojome, atsirado tik pravedus didžiąją žemės ūkio reformą prieš 400 metų, įvedus vadinamą "valakų sistemą."

Kas pravedė tą reformą? Kada ir kodėl? Kaip žmonės buvo suvaryti gyventi į kaimus? Kodėl tas buvo daroma?

Atsakymą į tokius klausimus rasite šių metų "Keleivio" kalendoriuje, kuriame istorikė Vanda Sruogienė rašo apie didžiąją žemės reformą Lietuvoje prieš 400 metų.

"Keleivio" kalendoriuje 1958 metams yra daug įvairių skaitymų, visokių patarimų, eilių, juokų ir informacijų. Kalendiriaus kaina 50 centų. Pinigus ir užsakymus prašom siųsti adresu:

"KELEIVIS
636 E. Broadway
So. Boston, Mass.

KAS NIEKO NEVEIKIA TO NIEKAS NEPEIKIA

Amerikos Lietuvių Gyvenimas

KAS SKAITO, RAŠO TAS DUONOS NEPRAŠO

MASSACHUSETTS VALSTIJOJE

WORCESTER, MASS.

Ruošiamės Vasario 16-jai

Sausio 19 d. buvo Lietuvai Remti Draugijos I-jo skyriaus susirinkimas, kuriame daug laiko skirta Vasario 16-sios minėjimui.

Minėjimas bus vasario 16 d. 1:30 val. p. p. Lietuvių Piliečių Klubo salėje. Kalbės Laisvės Varpo vedėjas P. Viščinis, invokaciją atliks kun. J. Bakanas.

M. Vaikšnorienės pastangomis WORC radijo stotis davė veltui 15 minučių mūsų šventei paminėti, būtent vasario 15 d. 7:15 - 7:30 val. vak. Draugija paskyrė Amerikos Lietuvių Tarybai $200 auką.

Tame pačiame susirinkime buvo išrinkta nauja valdyba: Pirm. M. Žemaitaitis, vicepirm. M. Vaikšnorienė ir J. Šalaviejus, sekr. J. Palubeckas, fin. sekr. O. Tarailienė (abu naujakuriai), ižd. J. Dvareckas, iždo glob. J. Valiūnas, J. Matijošaitis (abu naujakuriai) ir V. Mitrikas, tvarkos dabot. J. Taraila (naujakuris), koresp. J. Krasinskas, org. J. Savickas (naujakuris), A. Tomkus, J. Lendraitienė ir A. Kriaučialis.

M. Žemaitaičiui, J. Palubeckui ir J. Krasinskui pavesta atsakyti į V. Mačio leidžiamame lapelyje išspausdintus šmeižtus.

Santariečiai paskyrė $50

Sausio 12 d. Sandaros 16-sios kuopos narių susirinkime paskirta Amerikos Lietuvių Tarybai $50 auka. Nutarta balandžio 20 d. rengti banketą seniems santariečių veikėjams pagerbti. Į banketą bus pakviesti visi Naujosios Anglijos santariečiai.

Į valdybą išrinkti: Pirm. J. Pupka, vicepirm. J. Šalaviejus, sekr. A. Šermukšnis, fin. sekr. J. Krasinskas, ižd. K. Žurlis, iždo glob. I. Pigaga ir J. Matijošaitis. Į veiklos komitetą išrinkti: V. Mitrikas, M. Žemaitaitis, P. Miliauskas, A. Kriaučialis ir J. Dvareckas.

J. Krasinskas

UŽPILDO 'INCOME TAX'

Worcesterio lietuviams "Income Tax" blankus užpildo **Ideal Pharmacy, 29 Kelly Sq., Worcester, Mass.**, sekmadieniais nuo antros valandos p. p. Blankus užpildo Mr. A. H. Lazarus, mokesčių patarėjas, o Vytautas Skrinska, notaras, jam padeda.

(Skelb. 6)

Mūsų rūta yra kilusi iš Pietryčių Europos, nasturtė iš Perų (P. Amerikos). paprastas kaštanas iš Graikijos ir Makedonijos, jazminas iš Pietų Europos.

GARDNER, MASS.

Nauja Birutės valdyba

Moterų "Birutės" Dr-jos naujoj valdyboj yra: B. Juškienė (pirm.), H. Sabulis (vicepirm.), Marė Tamulėnienė (fin. sekr.), O Mačionienė (ižd.), K. Jašinskienė (prot. sekr.), L. Radeckienė ir O. Slavienė (iždo glob.), K. Adomaitienė (marš.).

Kitas draugijos susirinkimas bus sausio 27 d. Liet. Pil. Klube.

Šv. Petro ir Povilo valdyba

Šv. Petro ir Povilo Dr-jos metiniame susirinkime išrinkta šios sudėties valdyba: Pirm. V. Višniauskas (anksčiau buvo P. Aukštikalnis), vicepirm. A. Juška, sekr. G. Pennly, fin. sekr. A. Nakutis, ižd. A. Kraskauskas, iždo glob. A. Padalevičius ir K. Šimkūnas, marš. J. Lukas, knygų priž. B. Kukauskas ir J. Bekeris.

Šita draugija įsteigta 1905 metais ir dar tvirtai laikosi.

Miršta lietuviai

Per vieną savaitę mirė 5 lietuviai, būtent:

Antanas Glebavičius, 64 mt., palikęs žmoną Oną, 2 dukteris, sūnų ir 2 broliu, buvo kilęs nuo Panevėžio.

Vincas Čiakatauskas, 70 mt., kilęs iš Raguvos par., paliko 2 dukteris.

Frank Stasiukelis, 72 mt., kilęs iš Čedasų par., liko žmona, 2 dukterys ir sūnus.

Juozas Gedinskis, 78 mt., kilęs iš Vilniaus krašto.

Pranė Petrauskaitė, 48 mt., slaugė, kunigų Jono ir Juozo Petrauskų sesuo.

Garniškis

LAWRENCE MASS.

Įvesdino Klubo pareigūnus

Sausio 19 d. buvo įvesdinti į pareigas Lietuvių Piliečių Klubo pareigūnai, būtent: Pirm. J. A. Stundza, vicepirm. V. Vidunas, ižd. A. Dwoske, fin. sekr. A. Tataronis, prot. sekr. A. Večkys, patikėtiniai V. Balazentis, T. Kibildis ir J. Volungus, direktoriai C. Andrews, J. Blazevich ir J. Stackelin.

Kalbėjo kongresmonas T. J. Lane, sergančio miesto majoro vardu J. P. Ford. Svečiams buvo pristatyti sen. W. X. Wall ir miesto tarybos nariai G. A. Guilmette ir J. W. Fallon.

Iškilmėse ir vaišėse dalyvavo ir nelietuvių organizacijų atstovų.

OZONE PARK, N. Y.

Senas Keleivio bičiulis

Čia gyvena senas Keleivio skaitytojas ir didelis jo gerbėjas Justinas Sadauskas, kuris pernai spalio 8 d. įžengė į 73-sius metus.

Jis kilęs iš Zarinkiškių kaimo, Obelių valsč., į Ameriką atvyko 1912 metais, gyveno Brooklyne, čia vedė, dirbo pianų fabrike, vėliau patefonų plokštelių fabrike, pasiekęs vedėjo vietos. 1954 metais išėjo į pensiją ir dabar gyvena Long Islande.

K—nas

Aklas būdamas, kitam kelio neparodysi.

APLINK ŠIAURĖS AMERIKĄ

John H. Bremer (dešinėj) ir Kai Peterson, abu iš Lake Zurich, Ill., New Yorko motorinių laivelių parodoj pareiškė, kad jie 18 pėdų laiveliu pasiryžo apiplaukti Šiaurės Amerikos žemyną, viso labo 10,000 mylių. Sėkmės tiems drąsiems vyrams!

CLEVELAND, OHIO

Šaiposi iš senųjų lietuvių kovų prieš caro valdžią

Brangias ir garbingas lietuviškos veiklos tradicijas turi senoji išeivija šiame krašte. Daug visuomeninio darbo priešakinėse eilėse tebėra ir šiandien tų, kurie kovojo ir prieš Lietuvą spaudžiusią caro valdžią. Ypač daug tokių veikėjų yra demokratiškųjų laikraščių — "Keleivio" ir "Naujienų" šeimoje, prieky su virš 50 metų idealistinės lietuviškos veiklos darbuotoju dr. Piju Grigaičiu.

Veteranas dr. P. Grigaitis yra retų nuopelnų lietuvis. Jo jau arti 50 metų vedamosios "Naujienos" telkė ir tebetelkia visus geros valios lietuvius į demokratiškąjį susitarimo ir bendradarbiavimo kelią.

Kai prieš kelerius metus čia pradėjo kurtis Lietuvių Bendruomenė, idealistas dr. P. Grigaitis "Naujienose" itin gausiai spausdino ją remiančios medžiagos. Ypač nuoširdžiai buvo aprašomas kiekvienas šitos Bendruomenės pasirodymas Clevelande, kur jai tada pirmininkavo Stasys Barzdukas.

Bet kai Benruomenė vėliau pradėjo sukti į šunkelius, pradėjo savintis teisę kalbėti visų šio krašto lietuvių vardu ir t. t., tai "Naujienos" vėl buvo pirmosios, kurios tą Bendruomenės negalavimą iškėlė viešumon.

Tas nepatiko dabar Bendruomenės priešaky esančiam Stasiui Barzdukui. Sausio 12 d. sukviestame negausiame Bendruomenės susirinkime jis pasakė 45 minutes trukusią jausmingą kalbą, kurioje itin aštriai puolė demokratiškąją lietuvių spaudą ir visokių "kalčių" kalnus suvertė "Naujienoms" bei dr. P. Grigaičiui. O kai Barzduką ėmė papildyti kiti fašistinio plauko karštuoliai, tai paplavos "Naujienoms" ir dr. P. Grigaičiui išsiliejo visu tvanu.

Net siūlyta dr. P. Grigaitį "šalinti iš lietuvių bendruomenės". Firmininkavęs K. Karpius išdidžiai tyčiojosi iš tų, kurie 1905 metais drąsiai kovojo prieš caro valdžią, jis verkšleno, kad anuomet lietuviai naikino carų tamsybės žydinius — Lietuvos nuodintojus—degtinės monopolius.

Susirinkimui baigiantis St. Barzdukas paaiškino, jog Bendruomenės organai dar "svarstys" "Naujienų" bei dr. P. Grigaičio "reikalą" ir juos "teksią sutvarkyti". "Vienbalsiai" priimta Barzduką garbinanti "rezoliucija".

Jonas Leonas

AKRON, OHIO

Akroniečiai Floridoje

Ir iš mūsų kampo į Floridą nuo šalčių mėgino pabėgti ir seni Keleivio skaitytojai F. Jenkins-Jankauskas ir A. Gutauskas ir sustojo St. Petersburge pas seniau Akrone gyvenusį G. Roką.

Jenkins rašo, kad oras šaltas, negalima nei maudytis nei į miestą išeiti, nes kiekvieną dieną lyja.

Tą patį parašė ir Gutauskas, bet jis sako, kad maudosi, nors ir šaltas vanduo.

Aišku, ten šaltis atsitiktinis reiškinys, ir dabar tikrai jie ten saulėje kaitinasi.

F. Jenkins ir A. Gutauskas yra ne tik seni Keleivio skaitytojai, bet ir vietos visuomenininkai. Gutauskas yra Alto skyriaus, L.S.S. 20 kuopos ir S.L.A. nariai. Alto skyriuj ir L.S.S. 20 kuopoj Gutauskas eina sekretoriaus pareigas.

Lauksime jų sugrįžtant. A. Gutauskas mano aplankyti akroniečius ir Miami paplūdymyje besikaitinančius.

V. T. Neverauskas

Superior ežeras (tarp Amerikos ir Kanados) yra ilgiausias —400 mylių.

Vieno akerio žemės plotui 1 colio gylio sudrekinti reikia 27,000 galionų lietaus.

CONNECTICUT KLONIUOSE

BRIDGEPORT, CONN.

Turėsime gražų minėjimą

Lietuvos Nepriklausomybės 40 minėjimas mūsų kolonijoje įvyks Vasario 16 d. 4 val. po pietų parapijos svetainėje, kur kalbės J. Audėnas iš New York ir kt. Meninę programą atliks parapijos choro solistas V. Barius ir kvartetas: Nemira Lambergaitė, Biruta Kuklerienė, Vladas Barius ir Jonas Butkus, piano akomp. A. Stanišauskas. Taipgi bus pora dainininkų iš Waterbury, Conn.,—Sofija ir Jadvyga Stulginskaitės, kurios padainuos solo ir duetus.

Šį parengimą rengia vietinis Alto skyrius. Į rengimo komitetą įeina šie asmenys: Elena Janiūnas, Nemira Lambergaitė, Biruta Kuklerienė, Vladas Barius, Jonas Butkus, Jonas Stanislauskas ir A. Stanišauskas.

O.

Einoris nenori skirtis su Maikiu

Andai Petras Einoris padavė penkinę ir sako: Nors einu 71 metus, bet kol gyvas būsiu su Keleiviu nesiskirsiu. Jį skaitau nuo 1913 metų. Tegu Keleivio administracija paima metinę prenumeratą, prisiunčia kalendorių, o už likusį pusdolerį Maikio tėvas tegu nusiperka turkiškos makorkos arba nuėjęs pas Zacirką tegu išgeria "aibolę".

Nuo savęs pridėsiu, kad P. Einoris, kaip aukštas, gražus vyras, paimtas į kariuomenę, tarnavo caro gvardijoje ir jam tekdavę vežioti caro šeimos narius puošniose karietose gražiausiais arkliais.

Žmogus su Ūsais

WILKES BARRE, PA.

LRKS naujose patalpose

Lietuvių Romos Katalikų Susivienijimas persikėlė su pamaldomis į savo naujus namus, kurie yra miesto centre.

Tą pačią dieną ta proga buvo surengtas banketas Amerikos Legiono namuose. Jame dalyvavo visas centro komitetas, demokratas kongresmonas Daniel J. Flood, geras apskrities būrys kitų politikierių su apskrities prokuroru Albert Aston priešaky, SLA viceprezidentas J. Maceina, Slovakų katalikų ir lenkų atstovai.

Tą patį vakarą Lietuvių Moterų Klubas kitoj vietoj rengė vakarienę su šokiais, kurioje buvo taipgi virš poros šimtų svečių.

Atrodytų, kad darbų sumažėjimas kasyklose nedaro didelių kliūčių pramogoms rengti.

Steb.

PALMYRA, N. J.

Numarintas ne dėl mano kaltės

"Keleivio" Nr 3 skaitėte, kad mirė Julius Jatužis, o turėjo būti parašyta Julija Yatužienė. Ta klaida įvyko ne dėl mano kaltės. Julius Yatužis kol kas yra ne tik gyvas, bet ir sveikas, nors jau baigė 88 metus.

A. G. Yatužienė

NEW BRITAIN, CONN.

Lietuviai, budėkime!

Jau tik kelios savaitės beliko iki vasario 16 d., kada vietos ir apylinkės lietuviai gausiai rinksis Lietuvos nepriklausomybės paskelbimo 40 metų sukakčiai paminėti. Minėjimas bus 2 val. visiems gerai žinomoj vietoj —Lietuvių salėje Park gatvėje.

Minėjimui ruošti komitetas kviečia minėjime dalyvauti ne tik visus vietos, bet ir apylinkės lietuvius. Visi tą dieną sueikime ir ta proga pareiškime savo vieningą protestą, kad mūsų Lietuvos žiaurus pavergėjas ko greičiau iš jos išsikraustytų.

Tegu tą dieną nė vienas lietuvis nelieka namie! Gausiai suėję į minėjimą ir kitiems parodysime (minėjime juk dalyvauja majoras ir kiti aukšti pareigūnai), kad mes lietuviai nepamiršome savo gimtinės ir norime ją matyti laisva ir nepriklausoma valstybe.

Minėjime bus gerų kalbėtojų, įdomiai meniniai programai vadovauja muz. V. Marijošius.

Pranas Naunčikas

Naujausios knygos

DIEVŲ MIŠKAS, rašytojo Balio Sruogos vaizdus Stutthofo koncentracijos stovyklos baisenybių aprašymas, 483 psl. Kaina ..... $5.

MIŠKAIS ATEINA RUDUO, romanas, parašė Marius Katiliškis. Tai ištisa Aukštaitijos kaimo tipų galerija. Knyga turi 514 psl., gražiu kietu viršeliu, Kaina $5.00

GINTARĖLĖ, legenda, parašė J. Narūnė, gražios Vlados Stančikaitės iliustracijos, vertinga dovana vaikams. Kaina ..... 95c.

NEMUNO SŪNUS, parašė Andrius Valuckas. Įdomus romanas iš 1935 metų Suvalkijos ūkininkų sukilimo. Įdomiai atvaizduotas tas įvykis, apie kurį dabar mažai kalbama. Pirma dalis 280 psl. kaina . . . .$3.00.

NEMUNO SŪNUS antroji dalis, 426 psl. . . . . .$4.00.

DANTYS, Ju Priežiūra. Sveikata ir Grožis. Parašė dr. Antanas Gussen-Gustainis. Knyga gerai pavaizduoja, kaip dantų priežiūra palaiko kūno sveikatą. 190 psl., kieti viršeliai, kaina $4.00

ŽEMĖ DEGA, parašė Jurgis Sovickas. Atsiminimai iš 1939-1945 metų, kuriuos autorius, rašytojas ir diplomatas, prabėgo Prancūzijoj, prie Italijos sienos. I-a dalis 453 psl. . . .$4.50.

ŽEMĖ DEGA, antroji dalis, 414 pusl., veikalas, laimėjęs praeitų metų literatūros premiją, kaina $4.50.

PAVASARIŲ AUDROJ, parašė leva Simonaitytė. Įdomus romanas iš Mažosios Lietuvos gyvenimo ir Klaipėdos atvadavimo. 228 psl., kaina . . . . .$2.50.

JŪRININKO SINDBAD NUOTYKIAI. Nepaprasti, kaip jie surašyti knygoje "Tūkstantis ir viena naktis". Iliustruota, puiki dovana jaunimui. psl 108, kaina . . . . . $2.00.

Užsakymus su pinigais prašome siųsti šiuo adresu:

"Keleivis"
636 E. Broadway
So. Boston 27, Mass.

Vaistų Pakietai į Lietuvą

Per mūsų vaistinę yra pasiųsta virš 4,000 pakietų vaistų į Lietuvą su geromis pasekmėmis. Pagal didelį patyrimą mes žinome, kad Lietuvoje vis dar siaučia tokios sunkios ligos, kaip džiova, aukštas kraujo spaudimas, anemija, širdies ir nervų ligos, kepenų negalavimai ir kt. Mes specialiai laikome vaistų Lietuvos žmonėms. Prašom su reikalu kreiptis per laišką į mūsų vaistinę iš toli ir iš arti, nes dabar patogu siųsti vaistus, kol nėra sniego. Rašykite:

IDEAL PHARMACY, 29 Kelly Sq., Worcester, Mass.

PATARTINA VISIEMS ĮSIGYTI

NAUJA VALGIU KNYGA

Su Tarptautine Virtuve, su Stalo Etiketu ir Kitomis Informacijomis

kurią paruošė ilgametė "Keleivio" Moterų Skyriaus vedėja M. Michelsonienė. Knygoje sudėta apie pustrečio šimto įvairių receptų kaip gaminti įvairiausius valgius iš mėsos, žuvies, kiaušinių, kaip kepti įvairius pyragus ir ruošti gėrimus. Knygoje įdėta visokių naudingų patarimų apie virtuvės saikus, apie vitaminus, apie stalo etiketą ir panašius dalykus. Knygoje yra skyrius "tarptautinė virtuvė," kur paduodama apie šimtą įvairių tautų mėgiamiausių valgių "Nauja Valgių Knyga" turi 136 puslapius. Ji parašyta aiškiai, visiems suprantama kalba. Jos kaina $1.25. Užsakymus jau dabar priimam. Užsakymus ir pinigus prašome siųsti šiuo adresu:

KELEIVIS

636 E. Broadway -:- So. Boston 27, Mass

"KELEIVIO" SKAITYTOJAI!

Pirkit vaistus iš tikrai Amerikos valdžios pripažintos vaistinės

IDEAL PHARMACY

29 Kelly Square, Worcester, Mass.

Jei Jums reikia vaistų, kreipkitės į registruotą vaistininką Vytautą Skrinską, "Ideal Pharmacy" savininką. Čia išpildomi gydytojų receptai ir patarnaujama sveikatos reikaluose. Kreipkitės iš toli ir iš arti.

Mes siunčiame vaistus VISUR. Turime specialinių vaistų nuo džiovos ampulėse, vaistų nuo aukšto kraujo spaudimo, nuo reumatizmo, nuo širdies ir nervų ligų. Vaistai siunčiami VISUR. Rašykit mums visais sveikatos klausimais.

VYTAUTAS SKRINSKA. B. S. Reg. Phm.
Ideal Pharmacy vaistinės savininkas
ir Notary Public

MATILDAI STEPONAVIČIENEI,

LDD NAREI, MIRUS

reiškia užuojautą jos giminėms ir draugams,

LIETUVIŲ DARBININKŲ DRAUGIJA

Iš Pavergtos Lietuvos

Džiaugiasi sklepely įsikūrę

"Jau dešimts metų, kai brolis nuėjo į kolchozą, o aš nėjau. Nuo to laiko gyvenu su kita kaimyne, kurios vyras, kaip ir manasis, kažkur išnyko. Mes turime karvutę ir paršiuką, pasisodiname bulvių, o duonos nusiperkame. Aš daugiausia uogauju, grybauju ir vaistažoles renku. Iš vaistų fabriko atvažiuoja ir jas nuperka, bet mažai teuždirbu, nes moka žemas kainas".

Tai vieno laiško iš Lietuvos ištrauka. Kitas laiškas prasideda eilėraščiu:

"Liepsite pasitraukti—
Jūsų paklausysiu, uždrausite kalbėti—ir lūpos nutils, bet, liesite pamiršti—
to neparadysiu, artimi liksite kol plaks širdis".

Toliau, paminėjusi savo ir tėvo ligas, rašo:

"Gyvenu pas tėvelį atsidalinusi, nes pas jį dar du broliai su šeimomis gyvena. Tėvelis davė man tvartelį ir mažą sklepelį, kuriame pasidariau krosnį ir gyvenu. Sklepelio dydis 3 iš trijų metrų, tai yra 9 kvadratiniai metrai (11 kv. jardų).

Man mokslas gerai sekėsi, baigiau 7 klases vien penketukais, bet tėvelis negalėjo toliau leisti mokintis. Dabar dirbu kolūkio kontoroje".

Laiško gavėjas nuo savęs prideda, kad va "kaip atrodo žmonių kasdieninis gyvenimas Dainavos krašte, kur žirgai žvengė nesulaikomi bernelių, o šiandien niekas neturi nei arklių nei kluonų".

Sunkiai serga prof. Petras Šalčius

Iš Lietuvos gautomis žiniomis, sunkiai serga vėžiu prof. Petras Šalčius, buvęs Kauno universiteto politinės ekonomijos, kooperacijos mokslų profesorius.

Putinui sukako 65 m.

Žymiam rašytojui Vincui Mykolaičiui - Putinui sausio 13 d. sukako 65 metai. Ta proga sukaktį paminėjo ir Vilniaus radijas.

Dabar jis gyvena Vilniuj. Putinas dar nepriklausomos Lietuvos laikais yra parašęs nemažai gražios poezijos, jo parašytas "Altorių šešėlyje" romanas iš kunigų gyvenimo turėjo didelį pasisekimą. Didelį pasisekimą tiek Lietuvoje, tiek šiame krašte turi jo neseniai išleistas romanas iš 1863 metų sukilimo "Sukilėliai".

Putinas buvo kunigas, teologijos mokslus baigęs katalikiškame Šveicarijos universitete, bet dar nepriklausomoj Lietuvoj jis metė kunigystę ir vedė.

Tik penki komjaunuoliai

Mažeikių rajone į komunistinio jaunimo sąjungą per metus teįstoję tik 5 kolūkiečiai. Organizacijos sekretorius norėjęs juos pasiųsti į kolūkius darbams, bet kolūkių pirmininkai tam nepritarę, tai yra mandagiai atsisakę priimti.

Chruščiovas nesutinka atsisakyti Lietuvos

Neseniai Chruščiovas, kalbėdamasi su Jungtinių Amerikos Valstybių ambasadoriu Thomsonu, paminėjęs, kad viena svarbiausių sąlygų santykiams tarp Sovietų Sąjungos ir Amerikos pagerinti yra pripažinimas dabartinių Sovietų Sąjungos sienų, taigi ir Lietuvos su kitomis Pabaltijo valstybėmis įjungimą į Sovietų Sąjungą.

Rinks "lėles"

Kovo mėnesį visoje Sovietų Sąjungoje bus Aukščiausios Tarybos — "lėlių parlamento" rinkimai Lietuvoje numatyta 10 apygardų rinkimams į Sąjungos Tarybą ir 25 apygardos rinkimams į "Tautybių Tarybą". Visur jau vyksta priešrinkiminė propaganda, nors jau iš anksto žinoma, kas bus išrinkti, nes partijos galvos pasiūlo tik tiek kandidatų, kiek reik išrinkti.

Iščiulpė daugiau negu reikėjo

"Tiesa" paskelbė, kad 1957 metais grūdų atiduota valstybei net trečdaliu daugiau, kaip buvo plane numatyta (135%), cukrinių runkelių 117%, linų 117%, bulvių 101%. Pieno pristatyta 144% plane numatyto kiekio, o mėsos 143%.

Tas dar nieko nesako, kiek padidėjo kolūkiečių atlyginimai, nes jiems tenka tik tas, kas lieka atidavus privalomą duoklę valdžiai ir atlikus kitas prievoles.

Tėvynėje vietos permažai

Štai įdomi laiško iš Lietuvos pabaiga:

"Ilgesį sukėlė vakariniai vėjai
Ir kentėt išmokė saulės spindulai,
Bet mes nežinojom, kad Tėvynėj
Vietos bus mums permazai".

Keliais žodžiais labai daug pasakyta.

NESIDOMI KOMUNISTŲ RAŠTAIS

Lenkų komunistų dienraštis "Życie Warszawy" moksleivių tarpe paskleidė anketą, klausdama, kokį žmogų jie laiko pavyzdingiausiu, kurį jie norėtų sekti gyvenime ir koks veikalas labiausia patinka.

Atsakymai tikrai įdomūs. Žymi dauguma jų įsivaizduojamo žmogaus idealą nurodė kelis rašytojo Senkevičiaus veikalų asmenis, Tadą Kosčiušką ir kt., tik nė vieno šiandien komunistų garbinamo "didvyrio".

Ir ne komunistų autorių veikalais žavisi dabartinis lenkų jaunimas, bet Senkevičiaus Trilogija, Kryžiuočiais, Mickevičiaus Ponu Tadu, Prūso Faraonu.

Lietuvoje tokia anketa nebuvo daryta, bet jei ir ten būtų duoti panašūs klausimai, tai neabejotinai pasirodytų, kad ir Lietuvos jaunimas žavisi ne tais rašytojais, kurie aklai Maskvai tarnauja, ir jų žmogaus idealas yra ne toks, kokį perša komunistų biblija.

GEROS PASTANGOS

Vokietijoje Mažosios Lietuvos Tėviškės Mylėtojų Draugija leidžia savo laikraštį Keleivį, kuris įdomus ir visiems lietuviams. Amerikoj jo metinė prenumerata $2.50. Jo adresas: Keleivis Verlag (24a), Luebeck, Vorwerckerstr. 103, Haus IV/8, Germany.

DIDŽIAUSIAS LIETUVOS AKMUO

Lietuva žemumų kraštas, ten nėra nei didelių kalnų, nei uolų. Didžiausias uolų gabalas yra netoli Anykščių Puntuko akmuo, 16.4 pėdų aukščio ir apie tiek pat pločio. Apie jį senovės žmonės pasakoja, kad tai velnio neštas ir pamestas akmuo. Jį velnias nešęs Anykščių statomai bažnyčiai sugriauti, bet benešant atėjusi 12 val. nakties, ir velnias turėjęs jį pamesti. O iš tikrųjų ir tą akmenį, kaip ir daugybę mažų akmenėlių į Lietuvą atnešė tie patys ledynai, kurie kadaise atslinkę iš šiaurės buvo apkloję ir visą Lietuvą.

Šių metų Vasario 16-ji

Dviem atžvilgiais šių metų Vasario 16-sios minėjimai, kuriuos netrukus ruoš lietuvių kolonijos, yra ypatingi. Viena, šiemet mes švęsime ne eilinę, o jubiliejinę — 40 metų — Lietuvos nepriklausomybės paskelbimo sukaktį, ir, antra, ši sukaktis, sutapdama su padidėjusiu tarptautiniu netikrumu bei įtempimu, kurį sukūrė sovietų technikos laimėjimai ir jų gudrūs diplomatiniai ėjimai, verčia mus dar labiau budėti, kad galingiausioji demokratinė šalis — Jungtinės Amerikos Valstybės — nesusvyruotų ligšioliniame savo nusistatyme Pabaltijo tautų atžvilgiu.

Ši jubiliejinė sukaktis uždeda mums pareigą minėti Vasario 16-ją iškilmingiau, plačiau ir sumaniau, negu kitais metais. Tad reikia, kad visos lietuvių kolonijos sukrustų ir savo parengimus suruoštų tokius, į kuriuos atkreips dėmesį ir spauda, ir radijas, ir plačioji Amerikos visuomenė.

Bet yra ir kita priežastis, verčianti atkreipti ypatingą dėmesį į šių metų Vasario 16-sios minėjimus. Toji priežastis — tai defetistinės nuotaikos, kurios paskutiniu metu ėmė reikštis Vakarų pasauly ir kurių paplitimas galėtų didžiai pakenkti Lietuvos ir viso Pabaltijo išsilaisvinimo viltims.

Grasindami tolimo atstumo sviediniais ir siuntinėdami diplomatines notas Sovietai stengiasi gauti Vakarų valstybių, ypač Amerikos, pripažinimą viso to, ką jie pagrobė Europoje. Jie įtikinėja pasaulį, kad tarptautinė įtampa atslugs, jeigu Amerika atsisakys tradicinės savo laisvės politikos ir sankcionuos sudarytą smurto keliu esamą padėtį.

Nors šiandien Vakarų pasaulis jau, rodos, gerai pažįsta Sovietus ir žino, kad visos jų tarptautinės sutartys nevertos popieriaus, ant kurio jos būna surašytos, bet dar atsiranda įtakingų politikų, norinčių derėtis su Rusijos imperialistais. Vieni jų bijo Sovietų agresijos ir naujo pasaulinio karo, kiti svajoja apie pelningą biznį su komunistų valdomais kraštais.

Amerikos Lietuvių Taryba, kuri jau aštuoniolikti metai dirba Lietuvos laisvinimo darbą, žino šitokių defetistinių balsų pavojingumą. Ji žino, kad kiekviena nauja nuolaida Maskvai reikštų Lietuvos pavergimo pailginimą.

Šie metai, kuriais švenčiame Lietuvos nepriklausomybės paskelbimo jubiliejų, gali pareikalauti iš mūsų daugiau pastangų Lietuvos laisvinimo darbe, negu praeityje. Mes turime būt pasiruošę imtis plačios ir daug lėšų kainuojančios akcijos, kad Lietuvos ir kitų Pabaltijo valstybių teisės į laisvę būtų apsaugotos.

Tad pasistenkime, kad šiemetiniuose Vasario 16-sios minėjimuose būtų sudėta bent dvigubai tiek aukų, kiek praėjusiais metais. Vasario 16-sios proga Lietuvos laisvinimo reikalams tepaaukoja kiekvienas patriotingas lietuvis dviejų arba nors vienos dienos uždarbį.

Tegul 40-ji Lietuvos nepriklausomybės sukaktis praeina visuotino lietuviu sujudimo ženkle. Už Lietuvos laisvę ir nepriklausomybę!

L. Šimutis, ALT Prezidentas
A. Olis, ALT Viceprezidentas
Dr. P. Grigaitis, ALT Sekretorius
M. Vaidyla, ALT Iždininkas

1958 m. sausio mėnuo.

NAUJI RAŠTAI

Jonas Mingirdas **SMULKIOJI TAUTOSAKA.** Patarlės, priežodžiai, posakiai. 182 psl. Minkštais viršeliais $3.00, kietais — $3.50. Knyga galima gauti: Lietuvių Dienų adm.: 9204 S. Broadway, Los Angeles 3, Calif. ir pas platintoją: Giedra Blažys, 1132 N. Hyperion Ave., Los Angeles 29 Calif.

LIETUVIAI KITUR

KANADA

Nedarbas didėja

Nors "Nepriklausoma Lietuva" rašė, kad nedarbas yra normalus, bet iš tikrųjų yra kitaip. Bedarbių eilėse jau yra ne tik 10, bet ir virš 20 metų išdirbusių toj pačioj įmonėj. Atleidžia darbininkus didelės ir mažos dirbtuvės, stabdo darbą ne tik prabangos prekes gaminančios, bet ir būtiniausius reikmenis įmonės, kasdien vis nauji ir nauji būriai bedarbių.

Konservatoriai ramina, kad depresija nebus tokia sunki, kaip 1929 - 32 metais, bet kas tikrai bus, negalima žinoti. O kol kas matome, kad jie nesugeba gyvenimo tvarkyti taip, kad žmonės nedrebėtų dėl ryt dienos.

Ir nedarbas sunkiausiai atsiliepia paprastam žmogui, kurio reikalus ištikimai tegina viena socialdemokratų partija (C.C.F.). Kitų rinkimų metu turėtume rimtai visi pagalvoti, už ką atiduoti savo balsus.

J. Valeika

TORONTO, ONT.

Ar sputnikai sukomunistins pasaulį?

Tokia paskaitos tema, kurią **Dr. Pranas Ancevičius** skaitys sekmadienį, vasario 2 d., 3 val. po pietų Lietuvių Namuose. Paskaitoje bus paliesti tokie opūs klausimai kaip Vakarų pasaulio nesutarimai komunizmo reikalu; Anglijos peršama nepuolimo sutartis su Maskva; Amerikos siūlomas vadinamas saugumas per jėgą; Vakarų pasaulio ūkiškas krikimas ir stoka kilnesnės idėjos, kuria būtų galima priešpastatyti komunizmui; Amerikos multimilionierių keliama nuolaidų politika Maskvai; Afrikos-Azijos fronto sudarymas prieš baltuosius, baltojo žmogaus komunizmo favorizavimas Washingtone ir kiniško komunizmo diskriminacija ir t.t.

Tie ir tam panašūs klausimai, kurie prelegento bus gvildenami, aiškiai rodo, kad paskaita bus nepaprastai įdomi ir todėl visiems pravartu su jais susipažinti. Po paskaitos paklausimai ir diskusijos.

Todėl visų prašome įsidėmėti **sekmadienį, vasario 2 d., 3 val. po pietų** ir gausiai atsilankyti į Lietuvių Namus.

Paskaitą rengia Lietuvių Socialdemokratų Sąjungos Toronto skyrius.

Tautininkams nulaužė ragus

Toronto Apylinkės Tarybą sudaro organizacijų ir Bendruomenės išrinkti atstovai. Tie atstovai sudaro tarybą arba seimelį, kuris išsirenka valdybą, ir tas organas sprendžia visus Toronto apylinkės bendruomenės reikalus. Seimelis buvo sušauktas nepaprastam reikalui. Jis yra toks.

Tautininkai ruošiantis minėti Vasario 16 jau trečią kartą kelia trukšmą ir visokius ultimatumus stato, kad tik minėjimo doleris nebūtų skirtas Tautos Fondui. Ultimatumas toks: Pusė Tautos Fondui ir pusė tautininkų partijai, arba leiskite tautininkų partijos atstovams prie durų partijai pasirinkti aukų. Jei tų reikalavimų neišpildot, mes rengiame atskirai Vasario 16 d. minėjimą. Du kartu Bendruomenė nesutiko, du kartu išėjo mizerija ir savęs išjuokimas. Nuo mizerijos neišgelbėjo nei Julius Smetona, kuris čia į jų minėjimą kartą buvo atvykęs.

Šiemet ultimatumas buvo kitoks. Būtent: jeigu jau neduodat tautininkams pusę pelno iš Vasario minėjimo, tai neduokit ir Tautos Fondui, o paskirkime vietos reikalams. Valdyba su tuo sutiko, sušaukė seimelį ir jam rekomendavo "apysmentą", kaip amerikiečiai, kad daro bolševikams, bet po ilgų diskusijų seimelio dauguma pasisakė prieš visokius ultimatumus, "apysmentus" ir skirstymus. Pelnas, koks jis bus, turi eiti Tautos Fondui — Lietuvos laisvinimo reikalams. Todėl šiemet Toronto lietuviai turės trečią tautininkų "šidersvą" iš Vasario 16-tos.

Bet atsimenate kokie "galingi" buvo "lasininkai"—išgaravo kaip kumparas, išgaruos ir fašistuojanti tautininkai. Gero vėjo!

Kam iš to naudos?

Maža buvusios smetoniškų likučių grupelė, greta Bendruomenės Vasario 16-tos minėjimo, kuris įvyks vasario 16 dieną dideliame "Odeon" teatre, rengia mažą kermošėlį tautininkų partijai pasipinigauti ir tą mažą kermošių pasiskelbė laikraščiuose Vasario 16-tos minėjimu. Tautininkų "minėjimas" niekam nekenkia materialiai, bet tautiniu atžvilgiu lietuviams daro didelę gėdą. Palikę kenčiančią tautą po komunistų jungu, jie ne vienijasi jai išvaduoti, bet kaip įmanydami skaldo vadavimo pastangas. Iš to tik didelė nauda komunistams. To dėl tie, kurie remia vieningo darbo ardytojus, sąmoningai ar nesąmoningai, riša save prie gėdos stulpo. Kas tos gėdos nenori, turėtų nuo smetoniškų tautininkų tuojau pasitraukti.

Spaudos balius

Sausio 11 d. Prisikėlimo auditorijoj įvyko savaitraščio "Tėviškės Žiburiai" metinis spaudos balius. Vaclovo Verikaičio kvartetas atliko meninę programą. Buvo malonu jo klausytis. Po to sekė vaišės ir šokiai. Buvo gražus vakaras.

Torontietis

URUGVAJUS

Visi turime pritarti

Teko patirti, kad Montevideo lietuviai socialistai ir šiemet minės Vasario šešioliktąją. Tuo labiausiai rūpinasi A. Plavičius ir M. Krasinskas. Jų pastangas turime visi sveikinti ir remti.

Pasigedo Krygerio

Komunistų leidžiamas "Darbas" 1957 mt. Nr 19, apkandžiojęs kitus lietuvius, rašo, kad Krygeris šiandien visuomeniniame gyvenime nežinomas.

Juokinga tų komunistų pasaka. Jeigu Krygeris nenuėjo Kaukazo razbaininko Stalino garbinti, tai jis ir nežinomas.

Teisybė, Krygeris niekados negarbino diktatorių ir su pakalikais nesideda. Jis jau arti 30 metų kaip dirba Urugvajaus socialistų partijoje. Tas ir mūsų komunistams žinoma.

Turėjo ir čia meluoti

Jau minėto Darbo numery komunistams prireikė įkasti ir "N. Bangą", kuri girdi kartais nieko nesiskirdavusi nuo smetonininkų ir kitų reakcionierių.

Tikras melas! "N. Banga" visą laiką buvo prieš visokią diktatūrą, ar tai būtų Stalino, ar Smetonos, ar Hitlerio ar kieno kito. Ji nekartą yra pasmerkusi Smetonos režimą —tauragiečių, Suvalkijos ūkininkų sukilėlių skerdimo ir kt. progomis.

Tik Darbo leidėjai ir redaktoriai visą laiką Argentinos diktatorių Peroną garbino ne mažiau kaip Staliną. Jų nejaudino laisvės ištroškusių Vengrijos darbo žmonių kraujo upeliai, Stalino mokinio Chruščiovo įsakymu pralieti.

Jų nejaudina nė Lietuvos žmonių, į Sibirą išvežtų ir ten vargstančių, likimas. Jie visuomet tvirtino, kad ten vežami tik žmogžudžiai ir kitoki kriminalistai.

P. K.

Sugrįžau laimingai

Grįžęs iš Brazilijos, radau ir "Keleivio" redaktoriaus laišką su Naujųjų metų sveikinimais. Ačiū.

Atostogas maloniai praleidau Sao Paulo lietuvių tarpe. Kaip ir visur, taip ir Brazilijos lietuviai yra neblogai įsikūrę, nuoširdūs ir vaišingi. Vėliau parašysiu plačiau, ką ten mačiau.

M. Krasinskas

Visokiomis progomis geriausia dovana yra "Keleivis". Išrašyk jį savo draugui, pažįstamui vardinių, gimimo, švenčių ir kitomis progomis.

JAU IŠĖJO NAUJA KNYGA

AMERIKOS ĮDOMYBĖS

Parašyta S. MICHELSONO važiuojant pažiūrėti Amerikos. Joje aprašoma:

Apie kelionę Aliaskon; Vaizdai nuo Atlanto iki Pacifiko; Darbininkų fabrikai Vakaruose: "Proletariato diktatūra"; Įspūdžiai iš Kalifornijos; Raudonmedžių imperija; Apie Hollywoodo žvaigždes; Kaip lietuvis vyną daro; Amerikos dykumos; Mirties klonis; Suakmenėjęs miškas; Yellowstone Parkas su verdančiais šaltiniais, meškomis ir tt.; Grand Canyon tarpeklis; Įspūdžiai iš Meksikos; Bulių kova; Pas mormonus: jų tikyba, praeitis ir dabartis; Ežeras, kuriame žmogus neskęsta; Neišmatuoti Texas vaistijos turtai; Floridos vaizdai; Jaunystės šaltinis; Kaip gyvena rezervatų indėnai; Nuostabūs požemių urvai; Upė po žeme; žuvys be akių. . . Ir daug, daug kitų įdomybių! **Su gražiais paveikslais.**

Knyga jau išėjo. Užsisakiusiems knygą tuoj pat siunčiame. Kaina 75 centai.

"KELEIVIS"
636 East Broadway So. Boston 27, Mass.

Pasikalbėjimas Maikio su Tėvu

—Tegul bus pagarbintas, Maiki!

—Kam to garbinimo reikia, tėve? Verčiau pasakyk, ką nauja girdėjai pas žmones.

—Žmonių, vaike, nesuvaikysi. Vieni sako, kad tu nais vaikas, o kiti mislina, kad aš turėčiau išperti tau kailį. Nu, tai išvirozyk, ką aš turėčiau daryti, jeigu žmonių klausyčiau: nupirkti tau aiskrymo, ar bizūną paimti?

—Man, tėve, neįdomu, ką žmonės kalba apie mane.

—Nu, tai kas tau įdomu?

—Man įdomu, kaip žmonės susivokia pasaulio klausimais. Pavyzdžiui, kaip jie žiūri į Lietuvos bylą. Ar jie tikisi susilaukti laisvos Lietuvos, ar ne?

—Maiki, jeigu to nežino Amerikos Lietuvių Taryba, kur sėdi kytriausios mūsų galvos, katros dažnai su Vašingtono ponais pabaliavoja, tai ką apie tai gali žinoti tie, ką dirba kriaučių šapose ar cukernėj?

—Reiškia, per visą savaitę tėvas nesužinojai nieko nauja.

—Maiki, nelengva ką nors sužinoti, ba susitikęs žmogų ant stryto negi pradėsi raidavei jį spaviedoti. Jis atsakys, ne tavo biznis, ir dac ol. Gavęs tokį atsakymą, Maiki, žmogus jautiesi kaip musę prarijęs. Valuk to aš kiekvieno ir neklausinėju. Jeigu noriu ką nauja sužinoti, tai nueinu į Zacirkos saliūną. Tenai tai gali išgirsti visko. Kai nuėjau tenai pereitos subatos vakarą, raidavei mane apstojo būrys vyrų ir klausia, ar teisybė, kad Amerikoj yra taip daug gyventojų, kaip tu man aiškinai. Ale aš tuoj susigriebiau ir sakau, kad už dyką aš negaliu tokį biznį jiems aiškinti. Nu, tai jie pastatė man alaus ir sako: dabar aiškink. Well, sakau, aš tas ličbas užmiršau, ale jos yra parašytos "Keleivyje". Perskaitykit, sakau, ir žinosite.

—O kaip jie į tai reagavo?

—Jie, Maiki, gavo iš Zacirkos "Keleivį" ir perskaitė. Sako, čia parašyta, kad Amerikoje yra 172 milionai ir 800 tūkstančių galvų. Nu, sakau, jeigu tiek parašyta, tai tiek ir bus. Bet jie, vaike, nenusispakajina. Jie nori žinoti, kieno tos galvos—vyrų ar moterų. Sako, išlakei alų, tai pasakyk, kaip yra. O ką aš galėjau jiems pasakyti? Uskiuzmi, sakau, aš paklausiu savo Maikio, tai pasakysiu jums kitą sykį. Taigi vot, dabar aš ir noriu, kad tu man pasakytum, kiek Amerikoj yra vyrų ir kiek bobų.

—Tėve, nesakyk "bobų". Sakyk moterų.

—Nu, ar ne vistiek?

—Ne, tėve, ne vistiek, nes "boba" yra įžeidžiantis moteries pavadinimas.

—Nu, tai kiek gi yra vyrų ir kiek moterų?

—Cenzo Biuro apskaičiavimu, tėve, moterų dabar yra pusantro miliono daugiau, negu vyrų; o 1975 metais moterų perviršis siekšiąs jau 3,600,000.

—Tai bus šlektai, Maiki. Kas reikės vyrams daryti?

—Moterims galės būt blogiau, negu vyrams, tėve. Visos negalės ištekėti, reikės visą amžių dirbti ir visoms gal nebus pakankamai darbų.

—Bet pasakyk, kodėl vyrų pakalenija eina mažyn?

—Todėl, tėve, kad jie trumpiau gyvena. Bendrai imant, moteries amžius Amerikoje šiandien yra šešiais metais ilgesnis kaip vyro. Vidutiniškai ji gyvena iki 73 metų, o vyras tik iki 67.

—Bet vyras juk stipresnis, tai turėtų ilgiau gyventi.

—Bet vyras, tėve, sunkiau dirba, daugiau rūpinasi ir greičiau save išeikvoja. Ir kiekviena liga greičiau pakerta vyrą, negu moterį. Medicinai yra žinoma, kad nuo širdies smūgio, nuo kraujo ir nuo inkstų ligų numiršta 5 vyrai prieš 2 moteris. Nuo įvairių skilvio ligų numiršta 4 vyrai prieš 1 moterį. Gal tai dėl to, kad dvidešimtojo amžiaus Amerikos gyvenimas moteriai pasidarė daug lengvesnis, o vyrui sunkesnis. Jis sunkiau yra spaudžiamas dirbtuvėje, daugiau turi vargti biznyje ir profesijoj, kad atsilaikytų prieš konkurenciją. Tuo tarpu moteris tik namus prižiūri. Namuose yra įvestas vanduo, elektros šviesa ir gazas valgį virti. Ir krautuvėse yra visokio maisto pagaminto gatavai valgyt. Duona iškepta, kumpiai išvirti, pienas pamelžtas, sviestas susuktas, sūriai suslėgti, miltai sumalti, net žuvis iškepta, daržovės išvirtos, reikia tik parsinešti. O jei nenori, nereikia nei nešti — pašaukei telefonu krautuvę, ir viską atveš į namus. Nereikia rankomis nei drapanų skalbti, mašinos išskalbia. Yra net radijas ir televizija namuose, kad moteriškei nebūtų nuobodu. Štai, tėve, kodėl ji gyvena ilgiau už vyrą.

—Maiki, tas ant gero neišeis. Aš bijau, kad neatsitiktų kokia nelaimė. Eisiu kiba išsigerti.

Dainų šv. komiteto pranešimas

JAV ir Kanados 1-os Lietuvių Dainų Šventės Komitetas, susiorganizavęs tikslu suruošti Lietuvių Dainų Šventę, atlikęs didįjį ir reikšmingą darbą, nenumatė, kad jo uždaviniai, darbai bei įsipareigojimai užsitęs tolokai ir po Dainų Šventės. To pasekoje, Komitetas negalėjo likviduotis ir, noroms - nenoroms privalėjo tęsti savo įsipareigojimus tol, kol visi jo darbai bus užbaigti.

Be didžiosios moralinės atsakomybės lietuvių visuomenei, Komitetas įsigijo lyginai didelį legalinį įsipareigojimą JAV, Illinois ir Chicagos valdžių įstaigoms ryšium su atleidimu nuo mokesčių. To atleidimo dėka susidarė didesnė Šventės pelno dalis.

Malonų pranešti visuomenei, jog Komiteto darbai pamažu slenka prie pabaigos. Todėl norime painformuoti, kas jau nuveikta ir kas belieka veikti.

Kaip žinia, Dainų Šventės Komitetas, gavęs iš Lietuvių Bendruomenės Chicagos Apygardos paramą pradžios darbų vykdymui (Repertuarą ir $500 salės nuomai), po Dainų Šventės, bendrame su Apygardos Valdyba posėdyje, 1956 m. gruodžio 8 d., paskirstė pelną sekančiai:

Liet. Bendr. Chicagos Apygardai atmokėta $1,000, Kultūros Fondui, kultūriniams, muzikiniams reikalams $402.24, Muzikos Žinioms, gaidų leidimui $1,-250, Liet. Šokių Festivalio Komitetui $500, Jaunimui Dainorėlio leidimui $1,000, Muzikinio Konkurso premijoms $1,000, sekančiai Liet. Dainų Šventei $2,500, iš paskirtųjų sumų, jau atmokėta ir pakvitavimai gauti iš Muzikos Žinių, Kultūros Fondo, Liet. Bendruomenės Vyr. Valdybos, Chicagos L. B. Apygardos ir Šokių Festivalio Komiteto. Beliko tik trys neišmokėtos sumos: Jaunimo Dainorėlio leidimui, muzikiniam konkursui ir sekančiai Dainų Šventei.

Dainorėlio paruošimu ir išleidimu rūpinasi Komiteto narys p. J. Kreivėnas. Jis užtikrino, kad Dainorėlis pasirodys bėgyje mėnesiokito. Jam taltininkauja komisija susidedanti iš kun. B. Markaičio, sesers M. Bernardos, J. Ignatonio ir A. Skridulio.

Muzikinis konkursas (svaresnių lietuviškų kompozicijų, k. t. kantatų, oratorijų ir t. p.), Komiteto pageidavimu—patriotine tema skirta Lietuvos Nepriklausomybės 40 metams — bus neužilgo paskelbtas.

Sekančiai Dainų Šventei paskirtoji suma ($2,'00) pasilieka Dainų Šventės Komiteto globoje, tol, kol bus pradėta ruošti sekančioji Dainų Šventė. Šitas daroma dviem sumetimais: viena, norima patenkinti įsipareigojimą valdžios įstaigoms skirti pelną tik tiems tikslams, kuriems Dainų Šventė buvo ruošta, atseit lietuviškos muzikos puoselėjimo reikalams, ir antra, paakstinti 2-os Liet. Dainų Šventės ruošimą.

(Iš susidariusio nuo banke esamos sąskaitos nuošimčio prof. K. V. Banaičiui D. Šv. Komitetas paskyrė $240 operos "Juratė ir Kastytis" parėmimui).

Mes, Komiteto nariai, veikėmė lietuvių tautos, lietuviškos muzikos labui. Tikimės, kad mūsų patyrimai ir mūsų bei visų lietuvių sudaryta "pasoga" žymiai palengvins sekančios Dainų Šventės paruošimo darbą. Laukiame tos šventės ir linkime jos būsimiems rengėjams geriausių sėkmių.

J.A.V. ir Kanados I-os Liet. D. Šv. Komitetas

BAIKIME STATYTI PAMINKLĄ DIDVYRIAMS

Brangūs Lietuviai:

Kaip žinoma iš mūsų nuolatinių pranešimų, yra sumanyta ir nutarta mūsų didvyriams Dariui ir Girėnui pastatyti paminklą Brooklyne Lituanica aikštėje, Union Avenue, Stagg ir Hewes gatvių sankryžoje.

Niujoroko miesto parkų pareigūnai jau galutinai patvirtino paminklo projektą ir planus, o pats paminklas jau pradėtas daryt. Jau paruošiamas akmuo ir skubiai dirbami visi kiti darbai. Jie manoma baigti apie kovo mėn.

Komitetas Paminklui Statyti 1957 m., lapkričio 29 d. savo architekto Edward C. Embury įstaigoje pasirašė sutartį su Presbrey-Leland firma pastatyti paminklą už sulygta kaina $6,250. Architektui už planų pagaminimą ir statybos prižiūrėjimą reikia sumokėti $764. Ton kainon neįeina lakūnų veidų graviūros, kurios kainuos apie $750., ir kurias bus galima pridėti prie užbaigto paminklo. Komitetas turi surinkęs aukų $6,869.22. Tad stinga dar $894.78.

Pats paminklas bus šios formos: pedestalas savo pagrinde bus 7 pėdų ilgio keturkampės formos, o kamienas 3 pėdų 8 colių pločio ir 6 pėdų 4 colių aukščio, kuris bus iš gero granitinio poliruoto akmens, gelsvai pilkos spalvos su juodais taškais. Jame bus iškalti atitinkami užrašai anglų ir lietuvių kalbomis. Iš kamieno kils 40 pėdų aukščio aliuminijaus stiebas, kur bus iškelta J.A.V. vėliava. Per iškilmes bus keliama Lietuvos vėliava.

Todėl nuolankiai kreipiamės į organizacijas, draugijas, klubus, kuopas ir visus brolius ir seseris lietuvius, prašydami prisidėti savo dosniomis aukomis prie šio kilnaus, garbingo visuomeninio reikalo. Gavęs auką Komiteto iždininkas prisiųs tuojau pakvitavimą, o visų aukotojų vardai bus surašyti ir įdėti paminklo pamatuose.

Šiemet sukanka 25 metai nuo skridimo per Atlantą į mūsų tėvynę Lietuvą, tad pagerbkime mūsų didvyriškus lakūnus Darių ir Girėną tos sukakties proga, pastatydami jų amžinam atminimui paminklą.

Aukas prašome siųsti išrašant čekį ar pašto perlaidą **Darius Girėnas Monument Fund** vardu ir adresuokite komiteto iždininkui: **Mr. P. J. Montvila, 85-66 98th St., Woodhaven 21, N. Y.**

Dariaus Girėno Paminklo Fondo ir Draugijų Atstovų Komitetas

BUVO RAMŪS METAI

Kai darbininkai kovoje dėl darbo sąlygų pagerinimo nebeturi kitų priemonių, jie imasi paskutiniosios — streikuoja. Jie taip gali daryti tik ten, kame yra daugiau ar mažiau laisvės, bet tos teisės jie neturi Sovietų "rojuje", kur atlyginimus nustatant darbininkai balso neturi.

Jungtinėse Amerikos Valstybėse praeitieji metai streikų požiūriu buvo ramūs. Pernai streikuota mažiausia negu betkuriais kitais metais po paskutiniojo pasaulinio karo.

Viso labo pernai buvo 3,-600 streikų, kurie palietė viso labo 1,400,000 darbininkų. Dėl streikų pražuvo 33 milionai darbo dienų. Atrodo daug, bet tas tesudaro visų darbo dienų tik tris dešimtąsias procento.

Didžiausi streikai buvo: cemento įmonių, Kansas City statybos (61 dieną), San Francisco - Oakland metalo (44 dienas), Western Electric trumpas, bet palietęs 125,000 darbininkų.

Kiek dienų bus priversti darbininkai šiemet streikuoti, niekas dabar negali pasakyti. Spėjama, kad šiemet streikų bus mažiau, nes ūkio atoslūgio metu streikui nėra tinkamų sąlygų.

JAU IŠSPAUSDINTAS

KELEIVIO KALENDORIUS

1958 metams

Kviečiame užsisakyti mūsų kalendorių 1958 metams. Kalendoriuje yra apie 100 puslapių visokių skaitymų ir plati kalendorinė dalis.

Kalendoriuje yra įvairių informacijų, naudingų patarimų, eilių, juokų, atsiminimų ir kitokių įdomių ir naudingų dalykų.

Nežiūrint kad viskas brangsta, "Keleivio" kalendoriaus kaina lieka ta pati—50 centų. Prašome jį užsisakyti. Užsakymus ir pinigus prašome siųsti šiuo adresu:

"KELEIVIS"
636 East Broadway
So. Boston 27, Mass.

LIŪTĖ KLAUSOSI PASKAITŲ

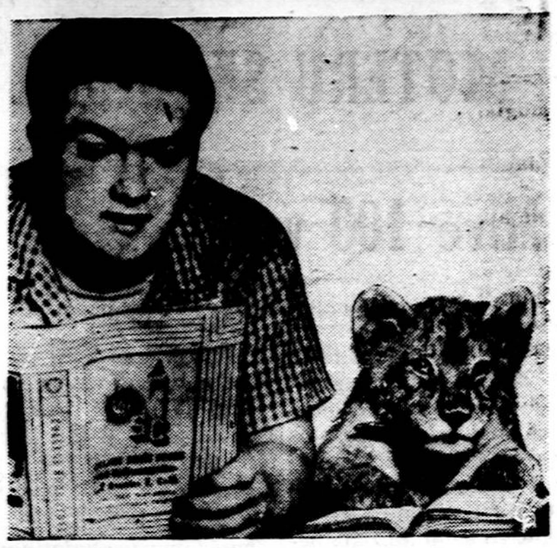

Pietų Kalifornijos universiteto viena studentų organizacija laimės nešėja (mascot) pasirinko 4 metų liūtę, kurios senelė buvo sugauta džiunglėse. Ją čia matome sėdinčią klasėje paskaitos metu greta pirmamečio studento.

Įdomu pamatyti Ameriką

Rašo S. Michelsonas

(Tęsinys)

Valstybiniai parkai

Šitie parkai ne tokie, prie kokių yra pripratę miestų gyventojai. Valstybiniai parkai yra dideli, miškais apaugę kalnai, su giliais tarpekliais, aukštais vandens krokliais, kartais su verdančiais šaltiniais, kaip Yellowstone Parkas, su snieguotais viršukalniais ir t.t. Kadangi tokios vietos žemės ūkiui netinka, bet gamtos vaizdai labai įdomūs, tai federalinė valdžia yra paėmusi jas savo globon ir pavertusi valstybiniais parkais. Tie plotai užima po keletą ir keliolika tūkstančių keturkampių mylių. Juose yra išvedžioti automobiliams geri keliai, o pakelėm įrengta poilsio aikštelių, pastatyta stalų su suolais ir kitokių dalykų turistų patogumui.

Yra tokių parkų ir Kanadoj. Tenai jie dar geriau sutvarkyti. Poilsio aikštelėse stalai yra po stogais, yra privestas vanduo, pastatyti geri pečiai ir pridėta malkų. Kas rytas pervažiuoja trokais darbininkai, tas vietas nuvalo ir užkuria pečius, nes kalnuose šalta, vietomis yra sniego.

Tai taip yra užlaikomi valstybiniai parkai Kanadoj. Mūsų Jungtinėse Valstybėse tiek daug jais nesirūpinama.

Bet kaip Kanadoj, taip ir Jungtinėse Valstybėse draudžiama tokiuose parkuose medžioti, todėl juose gausu visokių žvėrių ir paukščių, ir jie nepaprastai jaukūs, kaip naminiai; ypač daug jų yra tokiose vietose, kur turistai sustoja pasilsėti ir užsikąsti. Vos padėsi maisto ant stalo, bematant iš visų pusių pradeda skristi mėlyniai (bluebirds) ir kitokie sparnuočiai. Tik paberk jiems kokių trupinių, tai jie palydės tave iki automobilio.

Atmaklena ir meška, kai užuodžia maistą. Parkų administracija visur įspėja turistus žvėrių nemaitinti, ypač nežaisti su meškomis, nes jos visgi laukinės meškos. Tiesa, jos atrodo jaukios, lenda prie stalų, kabinasi priešakinėmis kojomis ant automobilių, bet žmonės įspėjimų neklauso ir mėgsta joms mėtyt maisto; tačiau penėti jas iš rankos pavojinga, nes meška čiumpa maistą dantimis ir neatskiria rankos nuo senvičio.

Meška užpuolė Kapočienę

Štai kas atsitiko Banff'o parko kalnuose (Kanadoj). Sustojus mums gražioj poilsio vietoj pasilsėti, Dr. Kapočius nuėjo į vyrų kambarį, o Kapočienė su Michelsoniene nuėjo į moterims skirtą namelį. Aš likau automobilyje ir pradėjau studijuoti žemėlapį. Staiga pajutau, kad apie automobilio langą kažkas šlama. Dirstelėjau — ogi meška kiša galvą per langą. Aš greit pasilenkiau kameros ieškoti, nes norėjau mešką nufotografuoti. Tuo tarpu moterims iš toliau pasirodė, kad meška automobilyje, o manęs jau nesimato. Jos sumojo, kad aš jau būsiu meškos sudorotas, ir šaukdamos Kapočių atbėgo prie mašinos. Bet aš pasikėlęs jau žvėrį fotografavau iš vidaus. Padaviau vieną foto - aparatą ir Kapočiui, kad jis nutrauktų tą gauruočių iš lauko pusės. Moterys pradėjo mėtyt saldainių, kad meška pradėtų jas rankiot ir pasitrauktų nuo mašinos. Aš išsirioglinau su kinemotografiniu aparatu ir pradėjau šitą sceną filmuoti judomiems paveikslams. Bet moterims pristigo saldainių. Meška supyko, piktai suraumojo ir zovada leidosi ant Kapočienės. Išrodė pavojingas momentas. Užpulta Kapočienė klykdama puolė automobilin, Kapočius irgi suriko, ir meška sustojo.

Po to mes turėjom pripažinti, kad parkų administracijos įspėjimas turistams yra tikrai įsidėmėtinas: nežaisti su meškomis!

(Bus daugiau)

MOTERŲ SKYRIUS

Mirė 100 vaikų motina

(Stanislavos Venclauskienės mirties proga)

Sausio mėnesio šešioliktos rytui dar tik tesirengiant švisti, Waterbury, Conn., sustojo plakti nepaprastos moters širdis — mirė Stanislava Venclauskienė. Šiame krašte ji teišgyveno 7 metus ir dėl savo seno amžiaus nebegalėjo pasireikšti, to dėl platesnei visuomenei ji čia mažai tebuvo žinoma, bet nepriklausomoj Lietuvoj ji visur garsėjo.

Stanislava Jakševičiutė-Venclauskienė gimė 1873 m. birželio 27 d. Šiauliuose. Jos tėvas — 1863 metų sukilėlis, jis ir dukrai bus įkvėpęs neapykantą caro priespaudai, tikėjimą į Lietuvos ateitį ir pasiryžimą jai dirbti. To dėl ji jau iš jaunų dienų buvo susipratusi lietuvaitė, kas tais laikais, ypač miestuose buvo su žiburiu ieškomas reiškinys. Dar daugiau. Ji jau jaunystėje veikliai įsijungė į tuomet dar negausių pasiryžėlių Lietuvą prikelti eiles.

Turėdama neabejotiną aktorės dovaną ir progos pasimokyti vaidybos meno, Stanislava buvo dar slaptai rengiamų lietuviškų vaidinimų uoli dalyvė. Ji istoriniame Palangos viešame spektaklyje (vaidinta "Amerika pirtyje") jau ne tik vaidino, bet ir vaidybai vadovavo. Ji vaidino ir vaidinimus rengė Rygoje, Liepojuje, Mitaujoje ir kt. Ji, ištekėjusi už adv. Kazimiero Venclauskio ir iš Rygos sugrįžusi į Šiaulius, buvo viena geriausių Varpo draugijos vaidintojų ir dažnai vaidybos vadovė. O vaidinimai anais laikais buvo viena geriausių priemonių lietuvybės dvasiai gaivinti ir ugdyti.

Ji platino anuomet draudžiamas lietuviškas knygas, ji kurį laiką gyvendama Rygoje, mokė vaikus ir darbininkus vakarinėse mokyklose, nepriklausomoje Lietuvoje ji daug veikė skautų organizacijoje, ten buvo bene seniausia amžiumi vyriausioji skautininkė; visą laiką ji buvo gimnazijos tėvų komiteto veikli narė, ypač daug padėdama sukalėdoti lėšas neturtingiems mokiniams už mokslą sumokėti ir kitiems jų reikalams; ji ilgą laiką buvo miesto tarybos narė ir veikliai jos darbuose pasireiškė; ji daugelio labdarybės, kultūros ir švietimo draugijų veiklos uoli rėmėja.

Bet ne dėl viso šito Stanislavos vardas taip plačiai Lietuvoje žinomas. Ji ten buvo žinoma, kaip didžiausia našlaičių globėja ir bendrai labdarė. Ji juk išaugino ir išmokslino šimtą ir aštuonis našlaičius ir neturtingų tėvų vaikus. Tik pagalvokime, kokios meilės ir pasiaukojimo reikėjo turėti, kad būtų galima tokį darbą įveikti! Stanislavai to netrūko. Ji visą amžių savo sielą buvo atidavusi svetimiems vaikams (savo užaugino dvi dukras), ji net pasitraukdama iš Lietuvos pasiėmė su savim vieną augintinį, su juo kartu vargo Vokietijoje stovyklose, kartu atvyko ir į Ameriką 1950 metais.

Tokiam būriui vaikų išmaitinti ir išmokslinti reikėjo ne tik geležinės kantrybės, didelio rūpesčio ir pasiaukojimo, bet ir daug lėšų. Ir kažin, ar Stanislava būtų galėjusi tiek svetimų vaikų išauginti ir išmokslinti, jei ne jos vyras Kazimieras, žymus advokatas, socialdemokratų veikėjas, miręs 1940 metais. Jis nesigailėjo lėšų partiniams ir šiaip kitiems naudingiems visuomeniams reikalams. Jo kišenė buvo lengvai prieinama ir žmonos plačiai labdaringai veiklai. Jis nežinojo, nei kiek tų vaikų yra, nei kiek jiems tikrai tų lėšų reikia. Žmona krautuvėse ėmė kreditan, o jis mokėjo dideles sąskaitas, tik kartais piniginę iš kišenės traukdamas, juokais pasakydavo: "Kad ta mano chebra ir suryja tiek daug". Jis pritarė savo žmonos darbui.

SKAITYKITE

VERTINGAS KNYGAS

ANGLŲ-LIETUVIŲ KALBŲ ŽODYNAS, apie 20.000 žodžių. 368 psl., redagavo V. Baravykas, pigiausias ir naujoviškiausias žodynas, kieti viršeliai, kaina $4.

BARABAS, Paer Lagerkvisto istorinė apsaka iš pirmųjų krikščionybės laikų Romoje, Palestinoje ir Kipre, knyga lainėjusi Nobelio premiją. Kaina ..... $2.25.

SUŽADĖTINĖ, parašė J. Titinis, 15 įvairių trumpų pasakojimų, 180 pusl., kaina $2.

ŽEMAITĖS RAŠTAI. Garsiosios mūsų rašytojos pirmojo karo metu Amerikoje parašyti vaizdeliai su rašytojos paveikslu. 128 puslapiai, kaina 50c

MILŽINO PAUNKSMĖ. Balio Sruogos trilogiška istorijos kronika, 173 pusl., didelis formatas, gera popiera. Kaina $2.50

CEZARIS, Mirko Jelusič'o romanas, vertė A. K. Puida, pirmoji dalis. 188 puslapiai, kaina $2

CEZARIS, Mirko Jelusič'o romanas, vertė A. K. Puida. Antroji dalis, 211 psl. Kaina ..... $2.

CEZARIS. Mirko Jesulič'o romanas, vertė A. K. Puida. Trečioji dalis, 176 psl. Kaina ..... $2.

MIRUSIOS SIELOS. M. Gogolio įvarbiausias veikalas, išvertė M. Miškinis. 290 pusl. Kaina....$3.25

ATLAIDŲ PAVĖSY, P. Abelkio romanas iš Žemaičių Kalvarijos praeities. Kietais viršeliais, 467 puslapiai, kaina $4

LIETUVIŲ KALBOS GRAMATIKA. Parašė Dr. D. Pilka. Pritaikinta Amerikos lietuviams. 144 puslapių. Kaina $1.00

PER KLAUSUČIŲ ULYTELĘ, parašė Liudas Dovydėnas, įdomi apysaka, 176 psl. Kaina .... $2.20.

ŽEMAIČIŲ KRIKŠTAS. P. Abelkio parašytas istorinis romanas iš Žemaitijos krikšto laikų. Su kietais apdarais. Kaina $3.50

APIE LAIKĄ IR ŽMONES. Posto J. Aisčio atsiminimai apie Binkį, Miškinį, Tumą, Savickį, Giras ir kt. 249 pusl. Kaina $2.50

ŠENAS KAREIVIS MATUTUTIS, parašė Jurgis Jankus. Pasakojimas apie nepaprastą žemaitį, kuris daug nuostabių dalykų padarė, tik nepadarė vieno, kurį tikrai turėjo padaryti. 237 psl. Kaina ..... $3.

PABUČIAVIMAS, parašė J. Grušas, novelių rinkinys, 155 puslapių. Kaina ..... $1.50.

SOCIALIZMO TEORIJA. Trumpai ir aiškiai parodo, kaip keitėsi visuomenės santvarka ir kodėl ji dar keisis. Kaina 25c

SIAURUOJU TAKELIU, parašė K. B. Kriaučiūnas. Spaudė "Naujienos". Psl. 178. Kaina $2.00. Senesnės kartos lietuviams gerai pažįstamas dainininkas ir poetas K. B. Kriaučiūnas čia vaizdžiai aprašo savo vaikystę ir jaunystę Lietuvoje, gyvenimą ir veiklą Amerikoje, įspūdžius grįžus Lietuvon ir dabartinį savo gyvenimą Amerikoje.

DĖL LAISVOS LIETUVOS. Lietuvos socialdemokratų raštai dėl bolševikų okupacijos ir teroro Lietuvoje. Kaina 25c

AR ROMOS POPIEŽIUS YRA KRISTAUS VIETININKAS? Parašė kun. M. Valadka. Svarbu kiekvienam perskaityti. Kaina $1.20

DEMOKRATINIO SOCIALIZMO PRADAI. Populiari ir naudinga knyga šių dienų klausimams suprasti. Kaina 50c

TIKRA TEISYBĖ APIE SOVIETŲ RUSIJĄ, arba komunistų diktatūra faktų šviesoje. Trumpa bolševizmo istorija ir valdymo praktika. Labai daug medžiagos. 96 puslapiai, kaina 50c

A KISS IN THE DARK. J. Jazmino anglų kalba sodrūs vaizdeliai, 150 pusl. Kaina kietais viršeliais $2, minkštais viršeliais $1.00

VISUOTINAS TVANAS. Ar galėjo toks tvanas būti ir ką apie tai sako mokslas. Kaina 25c

SOCIALDEMOKRATIJA IR BOLŠEVIZMAS. Pagal K. Kautsk naujausiomis žiniomis papildyta turklausimu knygutė. Kaina 25c

KOKIUS DIEVUS ŽMONĖS GARBINO SENOVĖJE. Dievų yra visokių įvairiuose kraštuose ir įvairiuose laikuose dievai buvo kitokie. Kokie buvo senųjų lietuvių dievai? Kaina $1.00

LENGVAS BŪDAS ĮSMOKTI ANGLIŠKAI. Geriausias vadovėlis pradedantiems angliškai mokytis; duoda įžtarimą, angliškus pasikalbėjimus. Kaina 75c

POPIEŽIAI IR LIETUVA. Kunigo M. Valadkos parašyta knyga, 250 pusl. Kaina $2.50

SOCIALIZMAS IR RELIGIJA. Parašė E. Vandervelde, vertė Vardūnas. Kaina 10c

NAUJA VALGIŲ KNYGA, M. Michelsonienės parašyta; 250 įvairių receptų. 132 pusl. Kaina $1.25

TIPELIS, parašė Pulgis Andriušis, juokingas romanas, 240 psl. Kietais viršeliais. Kaina ..... $3.

TAVO KELIAS Į SOCIALIZMĄ. Parašė Leonas Blumas. Trumpas socializmo aiškinimas. Kaina 25c.

KODĖL AŠ NETIKIU Į DIEVĄ. Pilna argumentų, kurie visiems įdomūs. Kaina 20c

JUOZAS STALINAS, arba kaip Kaukazo razbaininkas buvo pasidaręs Rusijos diktatoriu. Kaina ..25c

Užsakymus ir pinigus prašome siųsti šiuo adresu:

KELEIVIS

636 East Broadway So. Boston 27, Mass.

"1958 METŲ POLIO MOTINA"

Virginia Huston, 35 m., iš Bellingham, Wash. yra paskelbta 1958 metų polio motina. Ji pagimdė jau paralyžuota 1952 m. sūnų. Čia ją matome keliant į kėdę savo 9 mėnesių antąjį sūnų.

ŽIOGELIAI

Pažers saulutė spindulius
Ant žilvičių žalių,
Sušvilps vėjelio švilpynės
Tarp medžių ir gėlių.

Pragys žiogai pakriūtėse,
Dusliai vargonais žais.
Dalinsis medis su medžiu
Nakties sapnais gražiais.

Vorai nupins šilkų tinklus
Ir saulę sumedžios.
O to dangaus, o tų žvaigždžių—
Nei galo nei pradžios!

Pranas Genys

PRANAS GENYS gimė 1902 m. vasario 13 d. Kalnėnų km., Telšių valsč., baigė Telšių gimnaziją, mokėsi Kauno universitete, mokytojavo Telšių ir Ukmergės gimnazijose, suparalyžavus po sunkios ligos abi kojas, jis kelerius metus gyveno tėviškėj, vėliau Telšiuose, ten sukūrė Žemaičių senovės mėgėjų draugiją, įsteigė muziejų, kuriam jo pastangomis buvo pastatyti gražūs namai. Eilėraščius spausdino įvairiuose laikraščiuose, atskirai išleido Džiugo varpus, Atnašavimus ir Rūpintojėlius.

Negalinčiam kojų valdyti pasitraukti į Vakarus buvo sunku, to dėl pasiliko Lietuvoje. Komunistai jį įkišo į kalėjimą, kuriame jis ir mirė.

ŠUNŲ SUKANDŽIOTA

Dr. Paula Oliver, 30 metų, guli Los Angeles ligoninėj. Ją ir vyrą sukandžiojo jų pačių 10 vokiečių veislės avinganių šunų. Kaimynai sako, kad jie gyveno be elektros, gazo ir su šunimis žiauriai elgėsi. Matyti, šunys sutarė negeriems šeimininkams atsilyginti.

Šiandien velionės Stanislavos Venclauskienės gausiausios šeimos auklėtiniai yra išsiblaškę po visą pasaulį. Dar negreit kaikuriuos jų pasieks ir žinia apie jų augintojos mirtį, bet ją sužinoję, jie liūdės ne mažiau, kaip savo tikrosios motinos netekę.

Mirė nepaprastai gailestingos širdies moteris, mokėjusi aukščiausiam laipsny aukotis kitiems ir jiems gyventi. Tai pavyzdys visiems žmonėms ir visiems laikams. Mirė didelė savo krašto mylėtoja, iki pat mirties tikėjusi, kad jis bus laisvas ir kad ji galės į jį sugrįžti amžinam poilsiui.

Šioj vietoj reiškiu gilią užuojautą velionės dukterims: Danutei, su kuria velionė vargo Vokietijos stovyklose ir kartu gyveno atvykusi į Ameriką, ir Gražbylei, pasilikusiai Lietuvoje ir dabar gyvenančiai Šiauliuose, o taip pat visiems jos artimiems.

J. Vanagas

MAŽIAU DRUSKOS

Naujausi mokslo tyrimai parodė, kad žmogui visiškai pakanka to druskos kiekio, kuris yra valgomuosiuose dalykuose. Juo daugiau vartojame druskos, tuo daugiau darbo duodame širdžia ir inkstams. Ir ne tik širdimi ar inkstais negaluojantiems, bet ir kitiems patartina ko mažiau druskos vartoti.

MOTERYS—KUNIGAI

Švedų vyriausybė pasiūlė parlamentui priimti įstatymą, kuris leistų moterims eiti kunigų pareigas.

Iki šiol ten liuteronų bažnyčia tas pareigas eiti leido tik vyrams.

Mūsų krašto 24 valstijose įstatymai draudžia juodiesiems tuoktis su baltaisiais.

Gera audėja ir tvoroje suaudžia.

Katės maiše nederėk.

BUVĘS "SUKILĖLIS"

35 m. nuo Klaipėdos sukilimo

(Tęsinys)

Daugiausia visą reikalą užbaigdavo antrosios linijos sargybos. Prie jos kelias buvo užbarikaduotas, ir norom nenorom keliavę paprastu vežimu ar motoriniu turėjo sustoti. Vežimo kryptimi buvo iššaunama apšviečiama rakieta ir visas vežimas kaip ant scenos buvo sargybai matomas. Dar prie to prisidėdavo rankinės granatos sprogimas ir po to iš tamsos pasigirsdavo komanda: "Rankas aukštyn! Po vieną be ginklų lipkit žemyn! sustokit vienon eilėn miesto kryptimi su iškeltomis viršun rankomis!" Nepaklausę būtų iššaudyti kaip kurapkos. Bet vokiečiai paklusnūs. Į juos komandavo jų pačių vokiečių klaipėdiečių tarme kalbąs toks pat klaipėdietis kaip jie, ir todėl jie instinktyviai nujausdavo, kad geriau laimės klausydami komandos, negu... ko gero "zu stelben" (mirti). Bet kada jie buvo patalpinti visai saugioj vietoj (mūsų žvilgsniu žiūrint), tada jie savo "ziemlioką" — klaipėdienį kariūną užpildavo daugybe klausimų: kas jūs per vieni, kiek jūsų, kas bus su mumis, su mūsų šeimomis, su visu kraštu? Jiems buvo atsakoma jau iš anksto paruoštu atsakymu: "Mes esam visi to krašto piliečiai kaip vokiečiai taip ir lietuviai. Mes nenorim priklausyti nei vokiečiam, nei lenkam, nei prancūzams. Mes norim būti laisvi. Bet mes ne politikai. Mes tik sukilėliai, ir kaip kraštas bus laisvas, tada naujas išrinktas krašto seimas galutinai nutars, kaip ir kokia tvarka tas kraštas turi tvarkytis. Jeigu jūs, žandarai, burgermeisteriai (viršaičiai -seniūnai) būsite mums lojalūs, jūs būsite palikti savo senosiose tarnybose. Jei ne — būsite pašalinti ir jei dar veiksite prieš mus, būsite teisti sukilėlių teismo". Priedo padalindavom specialiai tuo laiku išleistą Klaipėdos Kraštui Manifestą. Žinoma, tuo metu jie reikšdavo 100% lojalumą, kaip pavyzdžiui suteikdami žinias apie prancūzus, apie jų pačių policiją ir patardavo, kaip lengviau, patogiau užimti miestą. Keleta pasisiūlė net aktyviai veikti.

Visgi juokingas buvo tų žandarų samprotavimas. Jie jokiu būdu negalėjo suprasti, kaip galėjo būti taip slaptai, gerai paruoštas sukilimas, kad jie ir sapnuoti nesapnavo. O reikia nepamiršti, kad Vokietijoje net musės zvimbimas žandarų girdimas ir matomas. "Das ist sonderbar und gaenzlich unverstaendlich" (tai yra keista ir visai nesuprantama), jie sakė. Iš pirmos nakties jau turėjom apie 40 žandarų - policininkų ir 10 civilinių pareigūnų belaisvių.

Antrą dieną stovim vietoj. Tik dabar esam pasislėpę, nes naktį iškasėm apkasus. Vokiečiai su prancūzais prie pat miesto irgi kasa apkasus. Bet mes jiems kliudom kasti labai retais, bet taikliais šūviais. Laikas nuo laiko įvyksta ir stipresnis susišaudymas kaip su šautuvais taip ir su kulkosvaidžiais.

Apie pietus mūsų priešakinės sargybos kariūnas vienu šūviu nušovė karo policijos kareivį. Jis vyko su pranešimu pas vadą ir, matyti, paklydo. Atsidūrė pirmos linijos sargybinio priešaky ir kada pastarasis vokiškai sušūko "stok, rankas aukštyn"!, nelaimingas pradėjo bėgti vokiečių pusėn, manydamas, kad užrioglino ant vokiečių sargybinio, o kariūnas pamanė, kad vokietis, persirėdęs civiliu, mėgina žvalgyti, o dabar bėga pas savuosius. Nakčia, kai mūsiškiai nuėjo jo pasiimti, rado, kad tai mūsų kareivis. Maža klaida, bet vienos gyvybės jau nėra!

Vis dar vietoj stovim. Sausio 10 d. mums išmokėjo algą, po 12 šimtų markių dienai, gi mokykloje gaudavom tik po 5 markes mėnesiui. Labai buvom nustebinti tiek daug gavę pinigų. Negalėjom suprasti, kodėl taip daug mums davė: ar už mūsų karžygiškumą, ar kad markės iki tokios vertės nukrito. Galimas daiktas veikė abi priežastys. Bet tos markės čia Klaipėdoj labai daug mums padėjo. Mes galėjom pirktis už 12 šimtų 10 kiaušinių, 2 svaru rūkytų lašinių, 2 svaru duonos ir 1 kvortą munšaino. Tokiame šlapiame ir šaltame ore, munšainas labai padėjo mums apsisaugoti nuo persišaldymo.

Penktą dieną, t. y. sausio 12 d., jau iš pat ryto prasidėjo gyvesnis susišaudymas. Pradžioj tik šautuvų bei lengvųjų kulkosvaidžių ugnis, o apie pietus ir sunkieji kulkosvaidžiai pradėjo veikti. Vienas sunkus kulkosvaidis, kuriuo veikė Karo Policijos Mokyklos kareiviai, sugedo. Ten arti buvęs 2-ro pėstininkų pulko kapitonas Noreika, kuris sukilime dalyvavo savanoriškai, prišliaužė prie kulkosvaidžio, padėjo kareiviams sutaisyti jį ir pats, mėgindamas šaudyti, paleido keletą serijų šūvių. Jau norėjo perleisti kulkosvaidį kareiviui, kai staiga priešo kulka mirtinai kliudė kapitoną. Ji perėjo kapitaną išilgai visu kūnu. Kapitonas Noreika mirė vietoje.

(Bus daugiau)

VIETINĖS ŽINIOS

PADĖKA

Lituanistikos Mokyklos Tėvų Komitetas reiškia nuoširdžią ir gilią padėką visiems prisidėjusiems prie metinio banketo sėkmingo suorganizavimo, būtent: poetams A. Gustaičiui ir St. Santvarui, I. Nikolskytei ir R. Dačinskaitei už atliktą meninę programą, šeimininkei Valerijai Norvaišienei ir josios talkininkėms: M. Norvaišienei, Katauskienei, Starinskienei, Žičkienei už puikų vaišių paruošimą; šiems pavieniams asmenims ir firmoms: Onai Ivaškienei, Ketvirtis & Co., J. Kapočiui, J. Arlauskui, Liko "Paul's Men's Store, Minkų "Baltic Florist", Petchell's Shoe Store, V. Vakauzui, Marcinkaus Walter's Market, Stonio John's Hardware, Strikaičiui ir inž. Manomaičiui už vertingas dovanas loterijai, o taip pat visiems mokinių tėvams, talkininkavusiems darbais ir parėmusiems banketą aukomis.

Tėvų Komitetas

Mūsų padėka

Tariame širdingai ačiū mūsų giminėms ir draugams už mums surengtas vaišes mūsų 35 metų vedybinio gyvenimo sukaktuvių proga. Ypatingai dėkojame seseriai Gladys Toskow ir mūsų sūnui Edmuntui, o taip pat ir mieloms šeimininkėms Mary Ross, Mary Gailius, Monika Plevokas, Blanche Stravinsky, Verai Kanusky, Beatrice Kunsky, Elenai Bushman ir kt. Ačiū visiem už gražias dovanas, malonų prisiminimą ir dalyvavimą vaišėse. Širdingai dėkingi

Mary ir Juozas Peshino

V. Vizgirdos parodos atgarsiai

Dailininko V. Vizgirdos paroda (3 Joy St.), Beacon Hill) baigiasi sausio 31 d., lankomą nuo 10 iki 4 val. p. p.

Ji jau suspėjo atkreipti ir amerikiečių dėmesį. Jų spaudoje apie parodą labai gražiai atsiliepta, aukštai vertinami dailininko talento ir darbo vaisiai.

Išvyko į Floridą

Simonas Alukonis su žmona išvyko į Floridą, kur žada pabūti apie porą mėnesių.

Dovanojo knygų ir žurnalų

Stasys Michelsonas dovanojo kelias dešimtis knygų, o A. Jokubaitis žurnalų. Ačiū jiems!

Dosnus aukotojas

Senas Keleivio skaitytojas S. Kriaučiūnas (26 Andover St., Lowell, Mass.) pratęsdamas prenumeratą ir užsisakydamas kalendorių, paliko Maikio tėvui $5.50. Širdingai ačiū.

Nemaloni klaida

Praeitame numery įsibrovė korektūros nemaloni klaida. Buvo parašyta, kad So. Bostone mirė Marijona Grėviškaitė - Markonienė, o turėjo būti Marmokienė.

Kas ieško, tas randa.

TEISMO DIENA

(Biblijos Tyrinėtojų Garsinimas)

Gražus, ir geras Biblijos mokslas apie būsimąją teismo dieną—laiką, kuriuo Viešpats teis pasaulį "teisybėje" ir žmonės su savo tiesa, buvo paslėptas ir nejmanomas dėlto, kad buvo manoma, kad kiekvieno asmens likimas buvo neatmainomai Dievo nutartas mirties valandoje. Šventraštis tokio įsitikinimo nepatvirtina, išskiriant tokius atsitikimus, kurie liečia tuos, kurie šiame Evangelijos amžiuje priėmė Kristų ir pašventė savo gyvybes dieviškai tarnybai.

Priešingai Jėzus aiškiai pasakė, kad tie, kurie nepriima jo mokslo, nėra dabar teisiami; bet jų teismas atidėtas būsimam laikui. "Kas girdi mano žodžius ir jų nelaiko, aš jo neteisiu... žodžiai, kuriuos aš kalbėjau, jie teis jį paskučiausią dieną" (Jono 12:47, 48). Kaip puikiai tai atitinka pažadėjimui, kurs patiektas mūsų tekste, kame pasakyta, kad anoje palaimintoje būsimo teismo dienoje žmonės bus teisiami su "teisybe" arba "tiesa", o Jėzaus žodžiai ištikrųjų yra "tiesa".

Dabartinė Teismo Diena

Jėzaus pareiškimas kad tie, kurie netiki jo žodžiams, nėra teisiami, reiškia kad tie, kurie tiki ir pasidaro jo pasekėjais, yra teisiami šiame laike. Ir šitą tiesą patvirtina visas šventasis Raštas. Bet norint priderančiai suprasti ką reiškia žodis "teismas", kaip jis vartotas Šventraštyj, reikia žinoti kad tuo žodžiu išreiškiama nevien pareiškimas nuosprendžio, bet ir tardymas, po kurio seka nuosprendis.

(Bus daugiau)

Reikalaukite veltui Guodamos literatūros, gausite nemokamai. Rašyti: LBSA 3444 S. Lituanica Ave. Chicago 8, Ill.

Jieškojimai

Ieškau Jokūbo Linkevičiaus iš Linežerio kaimo, Vilniaus srities, gyveno Worcestery, Mass., ar Nashua, N. H. Jis pats arba apie jį ką žinantieji prašomi rašyti: Stanley Komesz, 546 E. Sixth St., So. Boston 27, Mass. (6)

Ieškau giminių: Juozo Skerevičiaus ir Jono Čižieko iš Virbalio parapijos, Kaupiškio valsč., Vilkaviškio apskrities. Kas apie jį žino, prašau pranešti: John Arminas, P. O. Box 104 Oakville, Conn.

Pranas Shapokas (Prano sūnus), gyvenęs So. Bostone, Mass., ieškomas giminių iš Lietuvos. Atsiliepti: A. Satkauskas, 16 Parkman St., Oakville, Conn.

Ieškau savo dėdžių Jono ir Vinco Adomaičių arba jų vaikų. Jie patys arba apie juos žinantieji rašykite: O. Glušauskienė - Kupstaitė, 6 Stalker St., Craigneuk, Wishaw, Great Britain.

Dievo Karalystė

Ar žinai ką gausime Dievo Karalystėje? Vieni džiaugsis, kiti verks, ne aš tai sakau, bet Biblija sako! Jez. 65:13-14.

Alik Armin
3444 Mass. St.
Gary, Ind. (10-8

Ieškau pusbrolio Petro Zelem, gyvenančio Chicagoje. Atsiliepti: Jonas Zalumskas, 213 - 12 Ave., S. E., Cedar Rapids, Iowa.

Paieškomas Petras Balukonis iš Daržininkų kaimo, Valkininkų vlsč. Trakų apskr. Yra svarbių žinių iš Lietuvos. Rašyti:

J. Keraitis
615 26th St., Paterson, N. J.

Giminės iš Lietuvos paieško Frank ŠVEDO, apie 65 metų amžiaus, kilusio iš Šakių apskr., Žvirgždaičių vals., Žalvėdėrių km. Tėvo vardas Juozas. F. Švedas kadaise gyveno St. Louis, Mo., ir turėjo mėsos krautuvę. Jis pats ar kas jį žino rašykit adresu:

J. Garbauskas,
R. R. 1, Westerose, Alberta
Canada (10)

Paieškau Teklės Bukavičiūtės-STUPURIENĖS iš Kuršėnų. Ji gyveno Elizabeth, N. J. Ji pati ar kas ją žino atsiliepkite adresu:

S. B. Yuszka
52 French St.
Methuen, Mass. (6

Ieškomi: Jonas JANKEVICIUS, gimęs 1914 m. Gabrilevos vienkiemy, Kruonio vals. Trakų apskr. ir Jonas ARLAUSKAS, kilęs iš Kruonio miestelio Jie patys ar kas juos žino prašom atsiliepti adresu:

Vl. Dainius
335 'E' Street
So. Boston 27, Mass. (5

DARBAS FARMOJE

Reikalingas darbininkas farmoje, darbas lengvas, atlyginimas geras, duodama maistas ir patalpos. Svarbiausias darbas rytą ir vakare melžti karves ir jas šerti. Geram darbininkui labai gera vieta. Kreiptis:

Mrs. Stosunas
R. D. 4
Cortland, N. Y.

AR VAŽIUOJAT Į FLORIDĄ?

Jei važiuojate, tai ten pamatykite Floridos Vakarinės Dahes Lietuvių Klubo sekretorių Wm. POPELL, Hillsboro Ave. on U. S. 92 kelio. Jis turi puikias kabinas ir labai prieinamomis kainomis. Jo telefonas: 31-0664. (5

NAUJIENA!!!

Pinigai persiunčiami į Sov. Sąjungą, Lietuvą, Latviją, Estiją. Piinai garantuojame ir oficialiai —100 rublių lygu $10. Persiuntimas atsieina $5. Perlaidos didžiausia suma $50, bet galima užsakyti perlaidų kiek norima.

GRAMERCY
744 BROAD STREET
Room 925
Licensed and bonded by
N. J. State Banking Com.

Ar Nori Būti Sveikas ir Drūtas?

Jei Tamsta nori sulaukti ilgą ir naudingą amžių, tai Tamsta turi turėti gerą kraują ir nervus. Mes dabar turime naujas Vitaminų ir Mineralų kapsules, į kurių sudėtį įeina visi mineralai, vitaminai ir kepenų bei liaukų ekstraktai, kurie, pagal medicinos mokslą, organizmui yra reikalingi sveikatai ir ilgam amžiui pasiekti. Tik vieną kapsulę per dieną reikia imti. Vaistų vardas yra **Ideal Ultrabex Kapsulės.** Vaistai yra Amerikos valdžios laboratorijos patikrinti.

Kaina su persiuntimu $7 už bonką 100 kapsulių. Tinka visai šeimai vartoti. Prašom rašyti ir parsitraukt šiuo adresu:

IDEAL PHARMACY, 29 Kelly Sq., Worcester, Mass.
V. G. Skrinska (savininkas)

SIŲSKITE VIENĄ IŠ 23 NAUJŲ STANDARTINIŲ MAISTO PAKETŲ

No. 3 — $14.90
10 svarų cukraus
10 svarų miltų

No. 7 — $22.30
5 svarai taukų
5 svarai miltų
5 svarai cukraus
1 svaras šokolado
1 svaras saldainių
1 svaras razinkų

No. 13 — $19.00
5 svarai taukų
5 svarai cukraus
5 svarai ryžių
5 svarai miltų

No. 17 — $25.10
5 svarai 6 uncijos taukų
5 svarai cukraus
5 svarai miltų
2 svaraai 4 uncijos kumpio
1 svaras 4 uncijos kakao
1 svaras šokolado

No. 18 — $26.90
10 svarų cukraus
3 svarai 6 uncijos sviesto
2 svarai 4 uncijos kumpio
2 sv. 2 unc. džiovintų vaisių
1 svaras 1 uncija kakao
1 svaras šokolado

No. 23 — $22.20
1,000 amerikoniškų cigarečių

—— Į aukščiau paduotas kainas įeina VISKAS ——

REIKALAUKIT MŪSŲ NEMOKAMŲ KATALOGŲ IR VISOKIŲ MEDŽIAGŲ PAVYZDŽIŲ. TUOJ PRISIŲSIM.

MES TAIP PAT SIUNČIAME IR VAISTUS

* Streptomicino 10 gramų $3.75
* Rimifono Roche 500 tablečių $5.65
* Penicilino švirkštimui 3 mil. vienetų $1.60
* Penicilino tabletėse 10 tabl. po 200,000 vienetų $0.95
* Serpasilo 100 tablečių po 0.1 .. .. $1.35
* Irgapirino 50 tablečių $5.50
* Multivitaminų 200 tablečių $2.35
* Aspirino 100 tablečių $0.95

Specialus oro pašto patarnavimas. Taipgi išpildomi receptai.

Tazab of London
51 Reservoir St. CAMBRIDGE, Mass. Tel: KI 7-9705
Nuo Harvard Sq. imti Huron autobusą.

PATI PATIKIMIAUSIA FIRMA SIUNTINIAMS PERSIŲSTI Į S S S R, LIETUVĄ, LATVIJĄ, ESTIJĄ, UKRAINĄ IR KITUS KRAŠTUS YRA

PARCELS TO RUSSIA, Inc.

Veikia pagal specialų susitarimą su Inturist Maskvoje.

1530 BEDFORD AVE., BROOKLYN, N. Y., Tel. INgersol 7-7272, INgersol 7-6465

Priėmimo punktas:
NEW YORK CITY, 78 SECOND AVE., Tel. ORchard 4-1540

GALITE SIŲSTI TIK NAUJUS DAIKTUS

Galite siųsti medžiagas drabužiams, naujus drabužius, avalynę, odas, siuvamas mašinas, rašomas mašinėles, muzikos instrumentus, maisto produktus, vaistus ir visokius kitus daiktus.

Galite atnešti savo siuntinius į bet kurią mūsų įstaigą, o taip pat galite atsiųsti paštu. Paštu gauti jūsų daiktai persiuntimui į SSSR čia mūsų įstaigose peržiūrimi, apskaičiuojamas muitas, persiuntimo išlaidos ir tuoj pasiunčiama sąskaita. Gavus jūsų patvirtinimą ir perlaidą siuntinys, be jokio atidėliojimo, išsiunčiamas adresatui.

Jūsų patogumui mūsų įstaigose galite siuntiniui gauti įvairiausių daiktų pačiomis žemiausiomis kainomis.

Siuntiniai išsiunčiami per 24 valandas nu ojų gavimo. Jie adresatą pasiekia per 6--7 savaites. Oro paštu siuntiniai nueina per 7--10 dienų.

SIUNTINIŲ PRISTATYMAS GARANTUOJAMAS GAVĖJO PARAŠU.

Jūs gaunate per mūsų įstaigą gavėjo pasirašytą kvitą.

Mūsų įstaigose dirba patyrę darbininkai ir jų yra tiek, kad kiekvienas klijentas patarnaujamas labai skubiai. Atvykus į įstaigą jums nereikia laukti. Jūsų reikalai sutvarkomi bematant.

Jūsų siuntiniai mūsų įstaigose sutvarkomi, supakuojami taip tvarkingai, kad siuntinys adresatą pasiekia pilniausioje tvarkoje.

Mūsų įstaiga per ilgą metų veiklos laiką išsiuntė šimtus tūkstančių siuntinių ir visi siuntėjai mūsų įstaigų patarnavimu patenkinti. Todėl jūs su pasitikėjimu galite kreiptis į mūsų įstaigą.

PARCELS TO RUSSIA, INC.

1530 BEDFORD AVE,. BROOKLYN 16, N. Y.

Ši įstaiga atidaryta kasdien ir sekmadieniais nuo 9 iki 6 val. ir šeštadieniais nuo 9 iki 4 val.

MANHATTENE PRIEMIMO PUNKTAS:
78 SECOND AVE., NEW YORK CITY, N. Y.

MŪSŲ SKYRIAI:
DETROIT 12, Mich., 11601 Jos. Campau Ave. Tel.: TO 8-0298
HARTFORD, Conn. 651 Albany Ave., Tel.: CHapel 7-5164
LOS ANGELES, Calif., 121 So. Vernon Ave. DUnkirk 5-6550
PHILADELPHIA 23, Pa., 832 No. 7th Street, Tel. WA 3-1747
CHICAGO, Ill., 3741 W. 26th Street, Tel. CR 7-2126
NEWARK, New Jersey, 263 Market Streeet, Tel. MA 2-6937

MEDUS

Ar norite gyventi taip, kaip karalius? Valgykit medų!

Mes turime orenčių medaus 65 centai už bonką; Spanguolių medus 75 centai už bonką; Liepos žiedų medus $1.25 už bonką; Kubos medus, kuris turėtų būti iš visų geriausias $2.00 už bonką. Trejankos pakelis $1.00. Medaus per paštą nesiunčiam.

A. Mizara
414 W. Broadway
So. Boston, Mass.

Užeikite į seną Alexander's vietą.

ŽODYNAS
A. LALIO
Lietuvių-Anglų ir Anglų-Lietuvių.

1256 Puslapiai
dvigubos špaltos

Kaina $14

Pinigus siųsti kartu su užsakymu

Dr. D. PILKA
546 E. Broadway
So. Boston 27, Mass.

KAS ČIA KALBA?

Nugi, baisiai įdomios knygos, kurias pradėjęs skaityti, skaitysi neatsikvėpdamas iki galo . . . kurios parduodamos visai žmoniška kaina . . . kurios eina ir į Lietuvą ir ta pačia kaina—tik 5 doleriai už visas 4 knygas! (Kurie siųsite į Lietuvą, atsiųskite mums aiškų adresą).

SAULĖS RŪSTYBĖ (romanas) sako: skaitai mane, nes myli, o nemylėti negali, kada mane skaitai. 311 psl. Tik $3.00

ČIKAGOS ŠEŠĖLIAI—žiaurios tikrovės vaizdų knyga, kurioje tikrojo, nuogojo gyvenimo yra daugiau, negu mariose vandens ir druskos. Iliustruota. 316 psl., kaina ... $3.00.

ŠIRDIES RŪMAI (romanas) sako: tik tada vaikščiosi širdies rūmuose ir juos tikrai pažįsi, kada mane skaitysi. 449 puslapiai, kaina $4.00. Iliustruota.

ŠLIUPTARNIAI (Amerikos lietuvių gyvenimo knyga) sako: tik mane skaitydamas matysi lietuvių tautos trečiosios dalies darbus, vargus, kančias, nuopelnus, kultūrą ir tautinį išlikimą. 652 puslapiai, kieti viršeliai, kaina tik $3.00!

VISOS 4 KNYGOS TIK UŽ $5.00! Bet kas nori tik 1 ar 2, ar 3 knygų, tai už 1 tik $2.00, už 2 tik $3.00, už 3 tik $4.00.

Persiuntimo kaštus apmokame. Rašykite:

DR. ALG. MARGERIS, 3325 So. Halsted St., Chicago 8, Ill

SUSIVIENIJIMAS LIETUVIŲ AMERIKOJE

Jungia lietuvius bendram lietuviškam darbui, auklėja tautinį solidarumą, rūpinasi išlaikyti lietuvybę ir remia kovas dėl Lietuvos laisvos ateities.

SLA GYVYBĖS APDRAUDA IKI $10,000.

SLA—TAUPOMOJI APDRAUDA iki $10,000 dešimčiai ir dvidešimčiai metų ypatingai naudinga jaunimui. Po 10 ar 20 metų apsidraudęs gauna pilną apdraudos sumą.

SLA—mažamečių apdrauda—rimtas aprūpinimas ateičiai.

SLA—SVEIKATOS ir NELAIMINGŲ ATSITIKIMŲ apdrauda duoda pašalpos iki $325 į mėnesį.

SLA apdrauda—SAUGI, NELIEČIAMA ir NEPRARASTINA. SLA nariu galima būti nuo gimimo dienos iki gilios senatvės.

Daugiau žinių apie SLA darbus ir apdraudas galite gauti SLA kuopuose, kurios yra visose žymesnėse lietuvių kolonijose ir SLA Centre. Rašykite tokiu adresu:

DR. M. J. VINIKAS
307 West 30th Street, New York 1, N. Y.

Kad Jūsų giminės ir artimieji gautų siuntinį — dovaną
VELYKOMS
jį būtinai išsiųskite neatidėliotinai.
Šventėms pradžiuginkite savo artimuosius SIUNTINIU DOVANA
Siųskite siuntinius dabar
Naudokitės patarnavimu, patikimos, atydžios ir skubios firmos

GENERAL PARCEL AND TRAVEL CO., INC.

135 W. 14th St., NEW YORK 11, N. Y., Tel. CH 3-2383

(Licensed by USSR)

Pagal sutartį, sudaryta su Inturistu, firma teisėta siųsti siuntinius į visas USSR respublikas ir Lietuvą. Visos išlaidos, įskaitant muitą, apmokamos čia mūsų firmoje.

Siųsti galima tik naujus daiktus.

Kiekvienas siuntinys išsiunčiamas laike 48 valandų. Pristatymas garantuotas. Siuntinius galima atnešti asmeniškai arba atsiųsti paštu. Klijentai, atsiuntusieji siuntinius paštu, neatidėliojant gauna atsiųstųjų daiktų sąrašą ir pranešimą, kiek persiuntimas atsieis. Po kelių dienų siuntėjas gauna Amerikos pašto kvitą, o siuntinį pristačius— asmenišką adresato pakvitavimą.

KIEKVIENAS SIUNTINYS APDRAUSTAS

Įstaigoje didelis pasirinkimas medžiagų, odų, drabužių, avalynės, vaistų ir kitokių geriausios kokybės prekių ir pačiomis prieinamiausiomis kainomis.

Tame pat siuntinyje negalima siųsti maisto produktų ir pramonės dirbinių.

Atidarta kasdien nuo 9 val. ryto iki 6 val. vak. Sekmadieniais iki 4 valandos.

Mūsų klijentų patogumui mes atidarėme skyrius šiuose miestuose:

900 Literary Rd.	11339 Jos. Campau	632 W. Girard Ave.
CLEVELAND 13, Ohio	DETROIT 12, Mich.	PHILADELPHIA 23, Pa.
Tel. TOwer 1-1461	Tel. TOwnsend 9-3980	Tel. WAlnut 5-8878

MES ATLIEKAM . . .
VISOKIUS SPAUDOS DARBUS

Jei tamstoms reikia—

- **BIZNIO KORCIUKIŲ**
- **SPAUSDINTŲ VOKŲ**
- **LAIŠKŲ SU ANTGALVIAIS**
- **BET KOKIAI PRAMOGAI BILIETŲ**
- **PROGRAMŲ ar PLAKATŲ**

"Keleivio" spaustuvė padarys tamstoms viską ir nusiųs greičiau ir pigiau, negu kuri nors kita spaustuvė. Prašome kreiptis šiuo adresu:

"KELEIVIS"
636 East Broadway, South Boston 27, Mass

Vietinės Žinios

Dr. J. Basanavičiaus minėjimas

Vilniaus Krašto Lietuvių S-gos Bostono skyrius vasario mėn. 9 d. 3 val. po pietų Liet. Taut. S-gos namuose (484 E. 4th St.), South Bostone rengia viešą dr. Jono Basanavičiaus mirties 30 metų sukaktuvių minėjimą.

Ta proga V. K. L. S-gos Centro V-bos pirm. adv. A. Juknevičius skaitys paskaitą: "Dr. Basanavičiaus dvasinis palikimas lietuvių tautai", o dr. Marija Gimbutienė — "Lietuvių Mokslo Draugija Vilniuje ir dr. Basanavičius.".

Be to, rašytojas Stasys Santvaras paskaitys ištraukas iš paskutinių savo kūrinių, o aktorės Zita Zarankaitė ir Irena Nikolskytė padeklamuos dienai pritaikytus eilėraščius.

Visa Bostono ir apylinkės visuomenė maloniai kviečiama gausiai atsilankyti ir pagerbti didįjį aušrininką.

Įėjimas nemokamas.

Bendruomenės vajus

Bostono L. B-nės valdyba pastebėjusi, kad žymi dalis lietuvių dar nėra įsirašę į Lietuvių Bendruomenės aktyviųjų narių skaičių, skelbia šiais — Lietuvos Nepriklausomybės atstatymo 40 m., Tautos himno autoriaus Dr. V. Kudirkos gimimo 100 m., lietuvių imigracijos į Ameriką pradžios 300 m. ir šv. Kazimiero gimimo 500 m. — Jubiliejiniais Metais — narių įsirašymo vajų sausio - vasario mėnesius.

Tenelieka nė vieno susipratusio ir geros valios lietuvio neįsirašiusio į aktyviųjų Lietuvių Bendruomenės narių sąrašą!

Įsirašymo vietos:

1. L. B-vės ižd. Ant. Vileniškis, 5 Adams St., Dorcheste, Mass.
2. Br. Kalvaitis - V. Stelmokas, 389 W. Broadway, So. Boston, Mass. (Real Estate).
3. Pr. Lembertas, 597 E. Broadway, So Boston, Mass. (Real Estate).

Tose pat vietose priimami narių solidarumo įnašai. Nariai kviečiami atlikti savo prievoles iki 1.3, 1958.

Malonus lietuvi-e, neišsižadėk savo tautybės, remk lietuvišką veiklą ir taip padarysi būdamas aktyviu L. B-nės nariu!

L. B-nės Bostono Apyl. Valdyba

Nauja šeima

Vasario 2 d. Jonas Grinkevičius, vyrų choro narys, susituokia su Nijole Adamkevičiute. Vestuvinis pokylis bus Lietuvių Piliečių Dr-jos salėje.

Plekavičiai į Floridą

Baltic Bread kepyklos savininkai Teklė ir Frank Plekavičiai praeitą savaitę išvyko į Floridą ilgesnių atostogų. Jų kepyklą veda jų sūnus.

Visi "Pažadėtojon žemėn"

Šį sekmadienį, vasario 2 d. 3 val. p. p. visi einame į "Pažadėtąją žemę", kurią matysime Thomas Park mokyklos salėje.

NAUJIENA

STEPONO KAIRIO KĄ TIK PASIRODŽIUSIĄ KNYGĄ "LIETUVA BUDO" GALITE GAUTI KELEIVIO ADMINISTRACIJOJE. KAINA $5.50.

Įdomios sporto varžybos

Sporto Klubas Dainava vasario 8-9 dienomis rengia So. Bostone Rytų apygardos krepšinio ir tinklinio II rato pirmenybes; žais vyrų, jaunių ir moterų grupės. Šioms pirmenybėms dalyvių laukiama iš Brooklyno (LAK), Waterburio (Gintaras), Hartfordo (Grandis) ir Worcesterio (Vytis). Sporto klubai dalyvius turi įregistruoti iki vasario 1 d.

Bostonas turės pirmukart tokio masto krepšinio ir tinklinio rungtynes, į kurias suvažiuos per 60 dalyvių— mūsų sportojančio jaunimo.

Šeštadienį rungtynės bus P. Gavin mokyklos patalpose, sekmadienį Municipal Building. Šeštadienio vakare Tautinės S-gos namuose bus dar sportininkų subuvimas su šokiais.

Buvo susirinkę kultūrininkai

Kultūros Klubo šių metų pirmasis susirinkimas buvo sausio 25 d. Jame iš New Yorko atvykęs rašytojas Algirdas Landsbergis kalbėjo apie tai, kokią įtaką daro tremtis lietuvių literatūrai.

Jis savo įdomioj, gražios formos paskaitoje pažymėjo, kad naujos gyvenimo sąlygos savaip veikia visus žmones, taigi ir rašytojus, to dėl ir jų kūriniuose yra naujos temos ir savaip jos vystomos.

Paskaitą sekė gyvos diskusijos. Kavutės metu pirm. J. Gimbutas priminė vietos kultūrinio gyvenimo svarbesnius įvykius.

Visi ateikite!

Visi ateikite į Stepono Dariaus posto moterų legionierių kortų vakarą (Whist party), kuris bus vasario 1 d. posto patalpose (168 H St., So. Boston, Mass.). Ten maloniausiai praleisite šio šeštadienio vakarą lošdami kortas su savo pažįstamais. Bus ir užkandžių.

Pirmininkė **Mary Hill**

Lietuviai įveikė Quincy

So. Bostono L. P. Draugijos pirmoji šachmatų komanda buvo nuvykusi į Quincy lygos rungtynių su vietos YMCA, iš kur parsivežė svarbią pergalę 3-2. Šis laimėjimas užtikrina antrą vietą Bostono pirmenybėse. Po tašką pelnijo G. Šveikauskas, P. Kontautas ir J. Starinskas. Lietuvių B sulošė su Harvardo klubu 2½-2½. Po tašką uždirbo G. Kuodis, A. Karosas ir pusę — S. Kazlauskas.

Kitose rungtynėse Lietuvių B baigė lygiomis su stipriu Brattle klubu iš Cambridge, Mass. Po tašką pelnijo Rimas Karosas, Stasys Kazlauskas ir pustaškį pridėjo Edm. Spirauskas.

Bostono Sunday Globe, sausio 19 d. rašė, kad Bostono lietuvių šachmatininkų klubas yra stiprus ir klestintis.

Gražiai pagerbė T. Tattan

Įvairių lietuvių organizacijų sudarytas komitetas, kuriam vadovavo K. Namaksienė, sausio 26 d. surengė pokylį Imigracijos ir Naturalizacijos Įstaigos direktorei Teofilei Kielaitei-Tattan pagerbti. Didelė graži Sheraton Plaza viešbučio salė buvo pilna. Joje matei ne tik Bostono, bet ir aplinkinių miestų senųjų ir naujųjų lietuvių, o taipgi nemažą skaičių ir amerikiečių.

Pokyliui gražiai vadovavo adv. John J. Grigalus. Buvo daug gražių kalbų. Kalbėjo garbės konsulas adv. Anthony Shallna, Pabaltijo Lietuvių Moterų Dr-jos vardu Jadvyga Gražulienė, Bendruomenės vardu dr. Juozas Leimonas, adv. Anthony Young ir komiteto pirm. Kotryna Namaksienė. Jie visi pabrėžė Teofilės Tattan ypatingą nuoširdumą savo pareigas einant, kiekvienas kitais pavyzdžiais įrodė, kiek daug gera ji yra padariusi šiame krašte įsikūriantiems lietuviams ir džiaugėsi, kad tokios svarbios įstaigos vadovavimas pavestas šiame krašte gimusiai lietuvaitei.

Pokyly dalyvavo ir šiltu žodžiu T. Tattan sveikino gubernatoriaus vardu jo adjutantas pulk. Vasil (be to gubernatorius atsiuntė sveikinimą ir raštu), senato daugumos vadas Powers, švietimo komisionierius dr. Kiernan, Imigracijos įstaigos valdybos pirmininkė dr. O'Connor, Tarptautinio Instituto pirm. Gardescu. Buvo sveikinimų ir raštu.

Šio pokylio kaltininkė T. Tattan visiems nuoširdžiai dėkojo už pagerbimą ir dovanas.

Kalbų protarpiais dalyviai džiaugėsi Daivos Mongirdaitės ir Stasio Liepos dainomis (jiems akompanavo J. Gaidelis ir J. Kačinskas) ir Izidoriaus Vasyliūno smuiko garsais. Jam akompanavo jo sūnus Vytenis Marija.

Grojo Metropol orkestras.

Ž—is

Pabaltiečių koncertas

Šios žiemos Pabaltiečių Dr-jos rengiamas koncertas bus vasario 7 d. Jordan Hall. Dainuos žinomas latvių baritonas Teodors Brilts.

Adv. Grigalus — teisėjas

Tai ne visai taip. Adv. John J. Grigalus, kaip ir seniau, verčiasi advokatavimu (jo ofisai 20 Pemberton Sq. Bostone ir 52 G St. So. Bostone), bet jis kartais būna ir teisėju. Teismas kartais paveda jam patikimui advokatui išklausyti besiginčijančias šalis ir surašyti savo sprendimą, kuris paprastai yra patvirtinimas. John J. Grigalus yra vienas tų advokatų, kuriems tokios teisėjo pareigos yra pavedamos.

V. Sirutavičius sugrįžo

Inž. V. Sirutavičius pirmadienį sugrįžo iš akių ligoninės, kur jam buvo padaryta vienos akies katarakto operacija. Jis dabar sveiksta namuose (913 Fourth St., So. Boston, Mass.).

Pastatė didelį garažą

Praeitą savaitę atidarytas miesto centre (Hayward Pl.) garažas, kuriame telpa 750 automobilių.

Talentų popietis

Stepono ir Valentinos Minkų radijo vasario 9 d. Liet. Piliečių Klube rengiamas talentų pokylis. Kitame numery bus daugiau.

Pakeista susirinkimų tvarka

Cambridge'o Lietuvos Sūnų Dr-ja savo susirinkimus darys Cambridge'o Lietuvių Klubo patalpose kiekvieno mėnesio pirmąjį antradienį. Artimiausias susirinkimas bus vasario 4 d. 7 val. vak.

Ukrainiečių šventė

Bostono ukrainiečiai savo nepriklausomybės paskelbimo 40 metų sukaktį mini vasario 2 d. 4 val. p. p. James P. Timilty School salėj (Roxbury St.-Elliot Sq., Roxbury). Į minėjimą pakvietė ir Bostono Lietuvių Tarybą. Jų nepriklaus. paskelbta 1918 m. sausio 22 d.

PARDUODAMAS AKORDIONAS

Koncertinis, žymios "Renelli" firmos, 120 bosų, 11 registerių prieky ir 4 registeriai ant bosų, juodas, beveik naujas. Kaina $350. Kreiptis į Keleivio įstaigą, 636 E. Broadway, So. Boston 27, Mass.

Visi į "Pažadėtąją žemę"!

Lituanistikos Mokyklos Tėvų Komiteto pakviestas

HARTFORDO LIETUVIŲ TEATRO RATELIS

sekmadienį, vasario 2 d. 3 val. popiet So. Boston High School salėje vaidina W. S. Maugham 4 veiksmų pjesę

PAŽADĖTOJI ŽEMĖ

Režisierius IPOLITAS TVIRBUTAS, rež. padėjėja BR. JUCĖNIENĖ, dekoracijas gamino G. LIAUKUS, F. MASLAUSKAS ir A. NAVASAITIS. Muzikinės dal. vedėjas J. PETKAITIS, apšvietimas VAL. MINIUKO. Bilietai gaunami pas platintojus ir prie įėjimo.

PLEKAVIČIAUS KEPYKLA, 815 Cambridge St., Cambridge, KEPĖJAI

BALTIC RYE BREAD

Siūlo gardžią lietuvišką supiaustytą duoną ne tik šeimoms, bet vestuvėms, banketams ir parėms. Reikalaukite visur!

Aliuminijaus Kombinuoti Audrų ir Sietelio Langai

(STORM & SCREEN WINDOWS)

$9.95 *Žemos, ŽEMOS — KAINOS*

Įdėjimas pagal susitarimą

Telefonuokite nuo 9 iki 5 val.

AN 8-4958

* Tiesiai iš dirbtuvės
* Sutaupyk tarpininko komisą
* Trijų dalų langas
* Vienas iš mūsų daugelio puikių langų.

ROYAL ALUMINUM MFG. CO.

621 East 1st Street, South Boston, Mass.

Klauskite Mike (Maikel)

℞ **The Apothecary**

Lietuviška Tikra Vaistinė

Parduodame tiktai vaistus, išpildome gydytojų receptus ir turime visus gatavus vaistus.

Turime vaistų ir vitaminų persiuntimui į Lietuvą ir kitus kraštus, kaip peniciliną, streptomiciną, rimifoną, ir vaistų nuo reumatizmo, atraičio, strėnų gėlimo ir kitų ligų.

Jei reik vaistų—eikit į lietuvišką vaistinę.

Sav. Emanuel L. Rosengard, B. S., Reg. Pharm.,

382a W. BROADWAY, tarp E ir F gatvių, SO. BOSTON.

Telefonas AN 8-6020

Nuo 9 ryto iki 8 val. vak. išskyrus šventadienius. ir sekmad.

DIDŽIAUSIA SIUNTINIŲ PERSIUNTIMO ĮSTAIGA NAUJOJOJ ANGLIJOJ

GLOBE PARCEL SERVICE, INC.

ELLIS BUILDING, Room 10 409 West Broadway SO. BOSTON 27, MASS. Telefonas: AN 8-8764	1313 ADDISON ROAD Superior Ave. ir 71st. St. kamp. CLEVELAND, OHIO Telefonas: UTah 1-0807

Persiunčiame Jūsų sudarytus siuntinius į LIETUVĄ ir VISAS kitas RUSIJOS valdomas sritis

iš naujų rūbų, avalynės, medžiagų, maisto, vaistų ir kitko. Visas išlaidas ir SSSR muitą apmoka siuntėjas.

Vaistus ir medžiagą galima užsakyti pigiau šioje įstaigoje. Prašykite katalogų.

Iš toliau siųskite siuntinius mūsų viršuj nurodytu adresu. Įdėkite daiktų sąrašą ir aiškų siuntėjo ir gavėjo adresus. Mes, siuntinį perpakavę pranešime Jums, kiek kainuos persiuntimas.

ĮSTAIGA LIETUVIŠKA, DĖL INFORMACIJŲ KREIPKITĖS LIETUVIŠKAI

Visi siuntėjai įsitikino, kad mūsų įstaiga greičiausiai patarnauja ir persiunčia siuntinius. Siuntiniai apdrausti.

Siunčiame su INTURISTO įgaliojimais.

Siuntiniai priimami kasdien nuo 9 iki 5 val. vak, ketvirtadieniais nuo 9 iki 7 val. vak. ir šeštadieniais nuo 8 iki 2 val. po pietų.

Skelbimas laikinas, išsikirpkite adresą.

PAMALDOS LIETUVIAMS EVANGELIKAMS

Kas sekmadienį, 1:00 P. M., So. Bostone, L ir 4th St. BAŽNYČIOJE įvyksta pamaldos lietuviams protestantams. Pamaldas laiko teologas A. JURĖNAS.

A. Jurėnas yra Harvardo universiteto doktorantas ir verčia Šv. Raštą į lietuvių kalbą.

BUTAS NUOMAI

Išnuomojamas geras butas suaugusiems iš šešių kambarių ir virtuvės, su centraliniu apšildymu. Vieta rami, netoli Uphams Corner. Yra tuščias garažas. Teirautis pirmame aukšte.

17 Wendover Street
Dorchester 25, Mass. (6

ODOS ir PADAI

Visokios odos, padų, vitpadžių ir odą batukų viršams geriausios rūšies gausite pas (13

JEREMIAH BERMAN CO.

52 South Street, Bostone
(Kampas Essex ir South gatvių)

KAMBARYS NUOMAI

Išnomuojamas šviesus, šiltas kambarys su karštu vandeniu ir visu aprūpinimu ir, kas nori, su maistu. Dorchestery, 21 Bowdoin Ave. Skambinti: GE 6-5139. (6

PARDUODAMI NAMAI BE TARPININKŲ

Investavimui nuosavybė, pinigų nereikia įmokėti 3 ir 4 šeimų namai, puikiame stovyj, duoda per mėnesį nuomos $215. Prašoma $15,500. Finansavimą sutvarkys lengvomis sąlygomis. Šaukti: HI 5-0074 (6

Charles J. Kay

(KUČINSKAS)

Lietuvis Plumberis

Atlieka visokius "plumbing"— aliejaus ir gazo vamzdžių įvedimo ir taisymo darbus. Kainos prieinamos. Pirm negu ką darote, paskambinkit, paklauskit mūsų kainų.

Telefonas CO 5-5839

12 Mt. Vernon, Dorshester, Mass.

RADIO PROGRAMA

Lietuvių Radio programa iš stoties WLYN, 1360 kilociklų, veikia sekmadieniais nuo 2:30 iki 3 val. dieną. Perduodamos lietuviškos dainos, muzika ir Magdutės Pasaka.

Biznio reikalais kreiptis į Baltic Florists gėlių ir dovanų krautuvę, 502 East Broadway, So. Bostone. Tel. AN 8-0489. Ten gaunamas ir "Keleivis."

Steponas Minkus.

Kas perka ar parduoda namus, ūkius, biznius kreipkitės į

Praną Lembertą

REALTOR

597 E. BROADWAY
SO. BOSTONE

Šaukit nuo 9 iki 7 v. vak.

Tel.: AN 8-7031
o kitu laiku: Tel. GE 6-2887

NAMŲ SAVININKAMS

Pentiname namus iš lauko ir vidaus; apkalame šingeliais; sutaisome pijazus ir dengiam bei taisom stogus. Prašom kreiptis:

John Petrus

14 Gartland Street
Jamaica Plain, Mass.
Tel.: JA 4-4576

APSIDRAUSK NUO LIGŲ IR NELAIMIŲ

Draudžiame nuo polio, visokių kitokių ligų ir nuo nelaimių (ugnis, audra ir kt.). Visais insurance reikalais kreiptis :

BRONIS KONTRIM

Justice of the Peace—Constable
598 E. Broadway
So. Boston 27, Mass.

Tel. AN 8-1761 ir AN 8-2483

Dr. B. Matulionis

Vidaus, specialiai plaučių ir širdies ligos. Priima bet kurią dieną, iš anksto susitarus telefonu ar laišku.

Tele. 1190, Pascoag, Rhode Island
Adresas: Memorial Hospital
Wallum Lake, Rhode Island.

Atstumas: nuo Providence—24 mylios, nuo Worcester—26 m., nuo Boston ar Brockton—50 m., nuo Thompson, Conn.,—10 mylių.

DR. D. PILKA

Ofiso Valandos: nuo 2 iki 4
ir nuo 7 iki 8

546 BROADWAY
SO. BOSTON, MASS.
Telefonas AN 8-1320

Tel. AV 2-4026

Dr. John Repshis

LIETUVIS GYDYTOJAS

Valandos: 2-4 ir 6-8
Nedėliomis ir šventadieniais: pagal susitarimą

495 Columbia Road
Arti Upham's Corner
DORCHESTER, MASS.

Tel. AN 8-2712 irba BI 4-9013

Dr. J. C. Seymour

(LANDŽIUS)

Lietuvis Gydytojas ir Chirurgas
Vartoja vėliausios konstrukcijos
X-RAY Aparatą
Pritaiko Akinius

VALANDOS: nuo 2-4, nuo 7-8

534 BROADWAY
SOUTH BOSTON, MASS.

Tel. AN 8-2805

Dr. J. L. Pasakarnis
Dr. Amelia E. Rodd

OPTOMETRISTAI

VALANDOS:

Nuo 9 ryto iki 6 vakaro.
Seredomis—ofisas uždarytas.

447 BROADWAY
SOUTH BOSTON, MASS.

A. J. NAMAKSY

REAL ESTATE & INSURANCE

409 W. Broadway
SOUTH BOSTON, MASS.
Office Tel. AN 8-0948

Res. 37 ORIOLE STREET
West Roxbury, Mass.
Tel. FA 3-5515

KETVIRTIS & CO.
—JEWELERS—

Laikrodžiai-Deimantai
Papuošalai

Elektros Prietaisai

Rūpestingai taisome laikrodžius, žiedus, papuošalus

379 W. BROADWAY
SOUTH BOSTON
Tel. AN 8-4649

FLOOD SQUARE HARDWARE CO.

Savininkas A. J. Alekna

628 East Broadway
South Boston 27, Mass.
Telefonas AN 8-4148

Benjamin Moore Malevos
Popieros Sienoms
Stiklas Langams

Visokie Reikmenys Namams
Reikmenys Plumberiams
Visokie Geležies Daiktai

VAISTAS "AZIVA"

1—Vaistas nuo nudegimo ir nuo nušutimo vandeniu.

2—Vaistas nuo atdarų žaizdų —mostis.

3—Akių vaistas.

4—Vaistas nuo kojų niežėjimo, pirštams, tarpupirštėms ir papirštėms.

5—Vaistas nuo galvos niežėjimo.

6—Vaistas nuo kosulio. Greit pagelbsti.

Reikalaukite šitų vaistų pažymėtais numeriais. Kaina už kiekvieną numerį $1. Pinigai, čekis ar money orderis iš kalno. Adresuokit: (5-6)

Joseph Machinskas
295 Silver Street
South Boston 27, Mass.