KELEIVIS
Prenumerata:
Amerikoje ir užsieniuose
metams $5.00
pusei met 2.50
KELEIVIS
636 Broadway, So. Boston, Mass. 02127

KELEIVIS

THE TRAVELER — LITHUANIAN WEEKLY

KELEIVIS
Lithuanian Weekly
Published in So. Boston, Mass.
Since February 9, 1905
Address:
KELEIVIS
636 Broadway, So. Boston, Mass. 02127

NR. 10 SOUTH BOSTON, MASS., 1966 KOVO - MARCH 9 62 - RIEJI METAI

"Keleivio" Telefonas AN 8-3071 Second-class postage paid at Boston, Massachusetts Atskiro Numerio Kaina 12 Centų

Gana varo lauk apsėdusias komunistines erkes

Naujoji Ganos vyriausybė veja iš krašto svetimus komunistus. Buvęs diktatorius dar smarkauja.

Nuverstasis Ganos diktatorius Kwame Nkrumah, pats būdamas raudonas, per 9 metus prisikvietė gana didelį skaičių visokio "amato" žmonių iš Sovietų Sąjungos, Kinijos ir Rytų Vokietijos. Diktatorių nuvertus (net jo

Sosto netekęs Ganos diktatorius Kwame Nkrumah.

didžiulė statula sostinėj Accora nuversta, galva numušta, vaikams yra naujas žaidimo daiktas), iš krašto vejami ir visi raudonieji atėjūnai. Minios šaukia: "Komunistai, keliaukite namo!"

Diktatorius Nkrumah privedė kraštą beveik prie bankroto. Dabartinė valdžia skubiai ieško paskolos. Bet savęs diktatorius nepamiršo. Jis per trumpą laiką sugebėjo kelis milionus "sutaupyti". Didelė jo turtų dalis yra Egipte. (Jis yra vedęs egiptietę).

Nkrumah nuvertimas yra didelis smūgis komunistam. Jis buvo nuverstas, kai buvo išvykęs į Kiniją. Iš ten jis nuvyko į Maskvą, kur jį pasitiko pats užsienio reikalų ministeris. Ir Maskvai gaila savo draugo, ir ji gerų žodžių jam nepašykštėjo, bet kokios pagalbos nesiskubina duoti.

Dabar Nkrumah yra Gvinejoje (beveik greta Ganos), kurioje šeimininkauja panašaus plauko prezidentas Sekou Ture. Ir jis galvoja, kad valstybė tai jis, ką nori, tą su ja daro. Todėl jis savo sostą užleisiąs Nkrumah, kad šis galėtų būti dviejų valstybių — Ganos ir Gvinejos — prezidentas.

Nkrumah dabar dar nenurimsta ir tikisi į Ganos sostą sugrįžti, bet to nebus, nes Ganos žmonės džiaugiasi Nkrumah nusikratę, o jėga, kad ir su Gvinejos pagalba, negalės laimėti, nes pastarosios kariuomenė yra kelis kartus mažesnė, negu Ganos.

Nkrumah nuvertimas įnešė sąmyšio į visą Afriką. Abisinijos sostinėje įvykusion Afrikos vienybės organizacijos konferencijon atvyko

Sirijos ministeris pirm. Salah Bitar, kurį neseniai nuvertė jaunieji kariai.

dvi Ganos delegacijos: senosios ir naujosios vyriausybės. Iš jos pasišalino Gvineja, Mali, Tanzanija, Jungtinės Arabų Respublikos ir Kenya valstybių delegacijos, protestuodamos, kad konferencijon priimta Ganos naujosios vyriausybės delegacija.

Nkrumah buvo nutraukęs diplomatinius ryšius su Anglija. Dabar tie ryšiai vėl užmegzti.

Bostonas pasiliko be laikraščių

Pirmadienį sustreikavo Bostono laikraščių spausdintojai ir ekspeditoriai, todėl penki laikraščiai nebeišėjo. Rašant šiuos žodžius, nežinoma, ar ilgai streikas tęsis. (Streikas nepalietė Christian Science Monitor).

Per paskutiniuosius 9 metus tai trečias Bostono laikraščių streikas. Viso labo šis streikas paliečia 5,000 tų laikraščių tarnautojų, streikininkų tėra tik 1,430, bet per piketų eiles niekas nesiryžta eiti.

Su 5 unijomis leidėjai susitarė, bet su dviem negalėjo susitarti, todėl ir streikas įvyko.

Gen. Taylor patarė mušti Haiphongą

Buvęs ambasadorius Vietname gen. Taylor pasiūlė subombarduoti Haiphong uostą, per kurį šiaurės Vietnamas aprūpinamas ir Pietų Vietname karui reikalingomis medžiagomis. JAV karo lėktuvai iki šiol to uosto neliečia, kad nebūtų skatinama dar daugiau karą išplėsti.

Indonezijoje studentai nerimsta dėl to, kad prezidentas Sukarno vėl nori prikelti komunistus, kurie po nepavykusio sukilimo buvo visai priblokšti. Paveiksle matome, kaip kariai tikrina tarnautojus, einančius į tarnybą netoli prezidento rūmų.

Anglija keičia pinigus

Visur pagrindinis pinigas yra dalijamas į šimtą mažesnių vienetų: Lietuvoje litas turėjo 100 centų, JAV doleris — 100 centų, Vokietijos markė—100 pfenigių. Bet 8 valstybės iki šiol kitaip darė. Pav. Anglijos svaras (lygus $2.80) turi 20 šilingų, o šilingas 12 pensų. Santykiuose su kitais kraštais tai sudaro daug painiavos, todėl pagaliau ir konservatyvūs anglai nuo 1971 metų savo svarą dalins į 100 pensų ar centų.

N. Zelandija panašiai pakeis savo pinigus 1967 m. liepos 1 d., Bahama šių metų gegužės 25 d., Fidži 1969 m. sausio 15 d. ir Zambija—1968 metais.

Anglijai savo pinigus pakeitus 1971 m., neabejotinai panašiai pasielgs ir Airija, Jamaica bei Malawi.

Mirė rusų poetė Anna Achmatova

Maskvoje mirė įžymi rusų poetė Anna Achmatova, 76 m. amž., kuriai Stalino laikais buvo užčiaupta burna, ji buvo išmesta ir iš Rašytojų Sąjungos. Mat, ji nerašė taip, kaip komunistų partija norėjo. Poetė didelės įtakos turėjo jaunimui. Pernai Oxfordo universitetas (Anglijoje) jai suteikė garbės daktaro laipsnį, o Italija jai paskyrė aukščiausią premiją už jos eilėraščių rinkinį, išleistą Romoje.

Austrijoje laimėjo konservatoriai

Sekmadienį parlamento rinkimuose konservatoriai laimėjo 85 atstovus (turėjo 81), socialistai 74 (neteko 2), kiti 6. Komunistai nepravedė nė vieno atstovo. Viso parlamente yra 165 atstovai. Vyriausybė ir toliau bus koalicinė, tik socialistams galteks vieną kitą svarbesnę ministeriją užleisti konservatoriams.

Indonezijoje naikina komunistus

Nors prez. Sukarno pavyko pašalinti krašto apsaugos ministerį Nasution, kuris nesutiko pakeisti teismo sprendimų ir paleisti iš kalėjimų suimtus komunistus, bet ir dabar suimtieji be teismo sprendimo nepaleidžiami ir teismų sprendimai vykdomi.

Sakoma, kad po komunistų sukilimo spalio mėnesį iki vasario galo sunaikinta apie 200,000 komunistų. Tai rodo, kaip jie buvo kraštui įkyrėję.

Kongresas paskyrė bilionus karui

Senatas 93 balsais prieš 2, o atstovų rūmai 392 balsais prieš 4 paskyrė $4.8 biliono karui Vietname vesti.

Krašto apsaugos sekretorius McNamara pareiškė, kad su dabar pakely į Vietnamą esančiais 20,000 ten bus 235,000 JAV karių. Tas skaičius bus didinamas pagal karo vado gen. Westmoreland reikalavimą. Sakoma, kad generolas iki šių metų galo norįs turėti 400,000 vyrų.

Nuo sausio 1 d. iki kovo1 d. Vietname sužeista ar užmušta 4,300 JAV karių.

Baisi audra siautė vidur. vakaruose

Vidurinėse vakarų valstybėse siautė baisi audra. Vėjas pūtė 100 mylių greičiu per valandą. Kai kur prisnigo 34 coliai. Padaryta daug medžiaginių nuostolių, kelios dešimtys žmonių žuvo, šimtai sužeistų. Pietų Dakotoje paskelbta nepaprasta padėtis.

Paryžiuje studentai puolė JAV ambasadą

Paryžiuje studentai išdaužė JAV ambasados langus ir aptaškė sienas raudonu, mėlynu ir juodu rašalu.

Pavogė sunkvežimį su $58,000

Taip atsitiko Brookline, Mass. Vairuotojas ir sargybinis įėjo į krautuvę pinigų paimti, sunkvežimį palikę gatvėje. Tuo pasinaudojo vagis. Jis, sėdęs į sunkvežimį, nuvažiavo savo keliais. Vėliau sunkvežimis buvo surastas, bet jau be pinigų.

Sovietai pasiekė Venerą

Sovietai paskelbė, kad jų lapkričio 16 d. paleista raketa po 106 dienų pasiekė Venerą. Kita buvusi paleista lapkričio 12 d., bet ji pralėkė 15,000 mylių pro šalį.

Amerikos Mariner-2 1962 metais pralėkdamas pro Venerą atsiuntė nemažai žinių apie tą planetą. Jos temperatūra esanti 800 laipsnių

Ottoviani vadovaus gimdymo kontrolei

Konservatyviausias Vatikano kardinolas Ottaviani vadovaus komisijai, kuri studijuos gimdymo kontrolės klausimą. Jos pasisakymas bus duotas popiežiui, kuris paskelbs, kaip katalikų bažnyčia žiūri į šį reikalą.

Tas klausimas buvo kilęs ir bažnyčios vadų suvažiavime Vatikane, bet popiežius pasiėmė pats tą klausimą nuspręsti.

D. LAPINSKAS KALBĖS PER WBCN RADIJĄ

Pereitą kartą amerikiečių radijas davė visą valandą lietuviškos muzikos ir pasikalbėjimą su komp. Darium Lapinsku. Gi **šį trečiadienį valandėlėje tarp 12:15 ir 1 val., greičiausia apie 12:45 dienos per amerikiečių radijo stotį WBCN — FM 104.1 megaciklų vėl bus duodamas pasikalbėjimas su D. Lapinsku muzikos klausimais ir lietuviškų dainų.**

Lėktuvų nelaimės Japonijoje, žuvo 323 žmonės

Japonijoje ištiko nelaimė Kanados, Anglijos ir Japonijos bendrovių lėktuvus. Viename jų buvo ekskursantai iš Jungtinių Amerikos Valstybių.

Didelės nelaimės įvyko praeitą savaitę Japonijos padangėje. Penktadienio naktį Kanados lėktuvas sprogo nusileidęs Japonijos sostinės Tokio aerodrome. Iš 72 jame buvusių žmonių žuvo 64.

Šeštadienį Anglijos bendrovės lėktuvas sprogo skrisdamas virš Fuji ugniakalnio (12,388 pėdų aukščio) 40 mylių nuo sostinės. Žuvo visi jame buvę 124 žmonės. Jų tarpe ir Thermo King bendrovės iš Minneapolio pardavėjų ir jų šeimų ekskursijos 75 nariai.

Tuo būdu per vieną parą tose dviejose lėktuvų nelaimėse žuvo 188 asmenys.

Be jų, žuvo du japonų kariai, kurių helikopteris nukrito į jūrą. Tas helikopteris ieškojo vasario 4 d. Tokio įlankoje nuskendusių 133 asmenų, kai su jais Japonijos bendrovės lėktuvas nusileido į jūrą.

Taigi tose keturiose lėktuvų nelaimėse žuvo 323 asmenys.

Čia primintina, kad didžiausia lėktuvų nelaimė įvyko 1960 m. ruodžio 16 d. virš Staten Island (prie New Yorko), dviem lėktuvam susidūrus. Tada žuvo 134 asmenys (iš jų 7 buvę žemėj). Vasario 4 d. įvykusioji Japonijoj nelaimė žmonių aukų skaičiumi yra antroji—133 asmenys.

Dar galima paminėti šias didžiąsias lėktuvų nelaimes: 1962 m. birželio 3 d. Paryžiaus aerodrome žuvo 130 asmenų, 1953 m. birželio 18 d. Tokio aerodrome žuvo 129 asmenys, 1956 m. birželio 30 d. virš Grand Cayon (JAV) žuvo 128 asmenys.

Britanijos ministeris pirm. Harold Wilson su savo žmona, ką tik paskelbęs parlamento rinkimus.

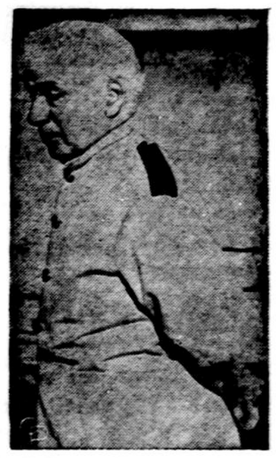

Charlie Chaplin, 76 m. amž., dar dalyvauja Londone gaminamam filme kartu su tokiais aktoriais, kaip Marlon Brando ir Sophia Loren.

Ir Mass. turi apyvartos mokestį

Mass. gubernatorius 7 kartus siūlė seimeliui apyvartos (sales) mokestį. Šešis kartus jis buvo atmestas, bet septintąjį kartą gubernatorius laimėjo. Taigi, Mass. valstija bus jau 42-ji su apyvartos mokesčiu. Manoma, kad jo bus per metus gauta 180 milionų. dolerių.

Svaigiesiems gėralams ir rūkalams jis jau taikomas nuo praeito ketvirtadienio, o kitiems dalykams nuo balandžio 1 d.

Svaigiesiems gėralams mokestis pakeliamas 30%. Cigarečių pakeliui 2 centai daugiau. Maisto dalykai, drabužiai, apavas, vaistai pagal receptus ir daug kitų prekių tuo mokesčiu neapdedami.

Candace Mossler, kuri su savo brolvaikiu Melvin Powers Miami, Fla., teisiama už Candace vyro milionieriaus nužudymą. Prisiekusiųjų teismas po 16 val. 33 min. tarimosi, juos išteisino.

Spaudos laisvė ir vienuoliai

Mūsų spaudoje neseniai nuskambėjo žinia apie nepaprastą šių dienų spaudoje įvykį: marijonų vienuolių laikraštis "Draugas" sudeginęs savo kultūrinį priedą.

Faktu, kad pats leidėjas savo leidinį sunaikino, nebūtų ko domėtis. Tai leidėjų biznis. Bet įdomu, kodėl tai padaryta. Pasirodo, vyriausias laikraščio cenzorius, jau priedą išspausdinus, tepastebėjo jame "kramolą".

Tą "kremolą" jis pamatė savo nuolatinio bendradarbio Jono Šoliūno straipsnyje "Ar jaučiame pavojų sumasėti?" O iš tikrųjų jame nieko baisaus neparašyta. Yra jame ir teisingų ir neteisingų minčių.

Neteisinga, kad senimas, esą, nori jaunimą nukreipti "pasiutpolkės" keliu, ji "paversti tik pilka gatvės demonstrantų minia". To joks senimas nebandė. Priešingai, pats jaunimas yra linkęs į triukšmingus veiksmus. Kartas nuo karto jie ir reikalingi. Reikalinga buvo ir lapkričio 13 d. demonstracija. Ypač šiame krašte reikalinga ir į gatvę su savo skundu išeiti.

Bet J. Šoliūnas teisingai rašo, kad ir tame kelyje yra pavojaus. Jis teisingai sako, kad vien demonstracijų nepakanka. Jis susirūpinęs, kad jaunimas neįprastų į tokius trukšmą sukeliančius veiksmus ir nesirūpintų kitais kovos dėl laisvės būdais.

Kas čia "kramoliška"? Kas čia bloga? Ar tie klausimai nesvastytini rimtai? Ar kitame "Draugo" priede nebūtų buvę galima J. Šoliūną į miltus sumalti, jei kas to būtų norėjęs? Tada būtų buvę visiems skaitytojams naudos, nes būtų išaiškėjusi tiesa.

Bet vienuoliui cenzoriui tas nerūpi. Jam straipsnis pasirodė "kramoliškas", ir todėl davė įsakymą visą leidinį sunaikinti. Laisva mintis, laisvas klausimo svarstymas jo smegenims svetimi.

Seniau tokie svetimus raštus degino, dabar atėjo blogesni laikai — tenka net savuosius deginti tik iš baimės, kad nereikėtų klausimo laisvai svarstyti.

Daug pelėsių tebėra tokių vienuolių cenzorių galvoje, ir dar reikės stiprių vėjų, kol tie pelėsiai bus iš ten išpūsti.

Smūgis priešui per 2 minutės

Amerikos oro apsaugos vyriausias štabas įsikūrė naujose patalpose — Cheyenne kalno požemy netoli Colorado Springs. Tas požeminis bunkeris pajėgus atlaikyti net branduolinių bombų sprogimą. Jis yra 470 jardų granito kalno gylyje. Štabo patalpoms reikėjo iškasti kalne urvą, išėmus apie 360,000 kubinių metrų uolos. Štabo 11 pastatų stovi ant plieninių stulpų, kurie galuose turi plieninės spiralinės spyruoklės 4 pėdų aukščio ir 2 pėdų storio. Tokia konstrukcija elektroninės skaičiavimo mašinas-kompiuterius apsaugoja nuo joms žalingų sprogimo sukrėtimų.

Kai kurie pastatai yra 60 pėdų aukščio ir 550 pėdų ilgio. Į juos įeinama dviem tuneliais pro plieninius vartus.

Ten požemyje yra dirbtiniai vandens ežerai, kuriuose telpa penki su puse milijono galionų vandens. Cisternose yra didelis kiekis degalų. Žodžiu, ten yra visko, kad apie 300 štabo narių galėtų gyventi be ryšio su kitu pasauliu.

Štabe svarbiausią vaidmenį vaidina 13 kompiuterių, kurie gali spręsti 12 mil. uždavinių. Jų veikimo greitis neapsakomas. Kokiam nors lekiančiam daiktui pasirodžius radare, kuris įrengtas kur nors Grenlandijoje, Anglijoje, Alaskoje ar šiaurės Kanadoje, tą pačią sekundę pasirodo jis ir štabo ekrane.

Kompiuteris tuoj nustato daikto prigimtį, skridimo kryptį, laiką iki pataikymo į taikinį, galimus nuostolius ir tt., ir siūlo apsaugos būdus.

Prie ekrano sėdinčiam karininkui pakanka paspausti vieną iš tūkstančių mygtukų, ir jis tuoj ekrane pamatys tiksliai nurodytą vietą kame nors toli vandenyne sargyboje esančio Amerikos lėktuvo.

Jei pasirodytų, kad lekiantis daiktas yra priešo paleistas ir į Ameriką taikomas, tai nuo jo pastebėjimo iki pranešimo prezidentui tetruks tik 30 sekundžių. Taigi Amerikos raketos iš požeminių šulinių gali būti paleistos per 2-3 minutes, priešo raketoms iššovus.

Amerika yra pasiruošusi priešą atremti. Tai žino ir priešas. O tai yra ir taikos garantija.

IŠ TOLIMŲJŲ HAWAJŲ

A. JENKINS, Hawajuose

GILTINĖ PIAUNA AMERIKOS ŽMONES

Giltinė stovi dieną naktį Amerikos keliuose ir nuolatos šienauja žmonių gyvybes. Šmėkla nieko nepasigaili, ryja visus lygiai: vyrus, moteris, senus, jaunus ir visų daugiausia nepilnamečius,—vos tik pražydusį jaunimą. Visais laikais Amerikos keliuose žuvo dvigubai daugiau, negu visuose karuose, kur Amerika buvo įsivėlusi. Štai draudimo kompanijų pateikti skaičiai:

Automobilių nelaimėse žuvo

1900—1942 m.	723,688
1943—1946	109,592
1947—1950	131,420
1951—1954	181,800
1954—1963	306,633
Iš viso	1,453,133

Visuose JAV karuose

Iki I pasaul. karo	193,854
I-me pasaul. kare	50,510
II-me pasaul. kare	275,338
Korėjos kare	30,350
Iš viso	550,052

Potvarkių mišrainė

Amerikos visi vieškeliai nukaišyti potvarkiais automobilių vairuotojams, kokiu greičiu važiuoti, kur galima ir kur draudžiama apsisukti. Daugumas tų potvarkių prisilaiko, betgi yra gana daug tokių, kurie nekreipia nė mažiausio dėmesio, ir dėl to įvyksta daug sužalojimų ir saužudysčių.

Potvarkių yra labai daug, miestai ir miesteliai turi savo potvarkius, valstijos savo, o federalinė valdžia taipgi savo, ir daugely vietų tie potvarkiai vieni kitiems prieštarauja.

Be to, kiekvienoje valstijoje automobilio vairuotojas privalo turėti specialų leidimą. Kai kuriose valstijose kasmet peržiūri tuos leidimus ir patikrina vairuotojo sveikatą: akis, ausis ir kitas kūno dalis. Betgi yra ir tokių valstijų (Havajuose), kur jaunuolis 15 metų (berniukas ar mergaitė) gauna leidimą vairuoti, ir nei tas leidimas, nei vairuotojas per visą amžių nebūna tikrinami. Čia tikrai yra vairuotojų, kurie gyvena ilgiau negu vidurkis, menkai temato, kiti visai negirdi ir jau turi tik vieną koją bei ranką, o vis dar kai kada "lipa" vidury kelio savais reikalais. Tokie ir panašūs vairuotojai vieškeliuose povojingi ne vien patys sau, bet taip pat ir kitiems, kad ir atsargiausiems vairuotojams.

Sen. Ribicoff projektas

Connecticut valstijos senatorius Abe Ribicoff paruošė įstatymo projektą, ir kongresas jį jau svarsto. Tas projektas numato suderinti visų valstijų vairuotojams patvarkymus. Tai bent kiek sumažintų katastrofų kiekį.

Kiekvienas įstatymų projektas perleidžiamas pro kritikos koštuvą. Ribicoffo projektas, matyti, be didelių kliūčių sparčiai slenka per tuos kritikos koštuvus ir, spėjama lengvai praeis per kongresą.

Jo priešininkai daro priekaištų, kad, tokį įstatymą išleidus, bus įsteigtas dar vienas biurokratų lizdas, kurių ir taip jau perdaug yra— apie 120 biurų su daugybe tarnautojų, kurie praryja jau virš 13 bilionų dolerių. Betgi tokia kritika nėra rimta, nes ji pagrįsta politiniais sumetimais. Biliaus šalininkai nurodo, kad automobilių nelaimėse, be vieno ir pusės milijono gyvybių, praryjama trigubai bilionų dolerių, kiek visi tie biurai atsieina išlaikyti. Naujas bilius numato įsteigti vidurinėse mokyklose specialius kursus, kur bus mokomi jaunuoliai vairuoti ir, tik išlaikę egzaminus, gaus leidimą vairuoti mašiną.

VISIEMS REIKALINGA KNYGA

Širdies priepuoliai. Ją parašė dr. Menard Gertler, o jai įvadą — garsus širdies ligų specialistas dr. Paul White. Knygoje aiškinama, kaip gali pramatyti savo širdies priepuolį ir jo išvengti.

Kaina $3.75.

Šitas "paukštelis" Joel Singer suimtas Montrealyje ir kaltinamas dalyvavęs Syracuse, N.Y., banko apiplėšime praeito spalio 24 d. Plėšikai pagrobė iš banko $420,000.

Povilui Brazaičiui 80 metų

POVILAS BRAZAITIS

Beminėdami kitų dažnai nepažįstamų asmenų nevisuomet ypatingas sukaktis, pamiršome net savo labai artimo bičiulio tikrai reikšmingą sukaktį: pamiršome, kad vasario 27 d. drg. Povilas Brazaitis užvertė savo gyvenimo gražios knygos 80-jį lapą.

Dideliam keleiviečių, darbiečių, socialistų būriui P. Brazaičio vardas nėra svetimas, o mums, Keleivy nuolat dirbantiems, jis ypatingai brangus. Ir ne dėl to, kad jis, būdamas Keleivio patikėtinių iždininkas, mums kas savaitė išrašo čekius, bet kad mes jį galime prisišaukti kiekvienu netikėtu būtinu reikalu, kokių kiekvienoje įstaigoje neretai pasitaiko. O Povilas turi, kaip sakoma, auksines rankas — jos daug ką sugeba, todėl ir ūkiškame gyvenime jos daug padeda. Jos labai naudingos ir Keleivio įstaigai.

Povilas tos paslaugos nesigaili. Jis visuomet pasiruošęs pagelbėti, — ir rytą, ir vakarą, ir šilta ir šalta esant. Ir visuomet su gera nuotaika. Visuomet malonu su tokiu žmogum bendrauti.

Drg. Povilas Brazaitis yra griškabūdietis iš Barzdų kaimo. Jis anksti pradėjo savarankiškai sau duoną užsidirbti, anksti suprato ir darbo žmonių vienybės reikalą, todėl ir į Lietuvos socialistų tarpą jaunas įstojo ir 1905 metų sukilime dalyvavo, todėl, nuo žandarų kailį gelbstint, teko Lietuvą apleisti ir 1912 m. pradėti gyvenimą Amerikoje.

Ir čia jis tuoj įsijungė į socialistų sąjūdį, kurio ir šiandien neapleidžia. Ir dar kas svarbu pažymėti: socialistai ir čia išgyveno didelį sukrėtimą, daugelis jų pasimetė gyvenimo verpetuose, bet Povilas sugebėjo nenuslysti į šalį ir visą laiką laikytis demokratinio socialistinio kelio.

Drg. Povilas yra ir šiandie Lietuvių Darbininkų Dr-jos centro valdybos narys, Amerikos Lietuvių Socialdemokratų Sąjungos 60 kuopos iždininkas. Jis priklausė ir priklauso ir įvairioms kitoms lietuvių organizacijoms — SLA kuopai, So. Bostono L. Pil. Dr-jai ir kt. Jis Alto skyriaus sekretorius. Jis neapleidžia, turbūt, nė vieno geresnio lietuvių parengimo — koncerto, vaidinimo ar šiaip pobūvio naudingam reikalui. Įvairių aukų sąrašuose rasite vis jo pavardę.

Jis į mūsų kolonijos vadus nereiškia pretenzijų, jis negalvoja esąs tos kolonijos didelis stulpas, bet jį pažįstantieji neabejoja, kad Povilas yra stiprus mūsų visuomeninių rūmų spyris, be kurio ir didžiausios kolonos neišsilaikytų. Be Povilo ir jam panašių paramos mūsų visuomeniniai rūmai atrodytų lyg pastatyti ant smėlio.

Į devintąją dešimtį Povilas įžengė dar tam amžiui geros sveikatos. Nuoširdžiai jam linkime dar ilgai būti sveikam, darbingam ir geros nuotaikos.

J. Vanagas

Kas kitur rašoma

"VARPAS" GRAŽIAI PRISIMINĖ S.T. KAIRĮ

Esame minėję, kad neseniai Varpininkų Filisterių Dr-ja išleido Varpo žurnalo Nr. 6, kuriame, be kitų įdomių straipsnių, yra net 5 žinomų asmenų straipsniai apie prieš metus mirusį prof. Steponą Kairį: dr. Juozo Pajaujo, dr. Jurgio Gimbuto, Juozo Audėno, Henriko Blazo ir dr. Jono Puzino.

Dr. J. Pajaujis rašo apie S. Kairio politinę, visuomeninę veiklą. Jis šitaip apibūdina S. Kairį:

"Steponas Kairys buvo vienas pačių įžymiųjų lietuvių šviesuolių, vadovavusių tautiniam atgimimui, revoliuciniam sąjūdžiui, valstybės atkūrimui ir, pagaliau, rezistencijai naujajai rusų okupacijai. Jo tauri asmenybė, ryžtingas atsidėjimas visuomenės darbui, jo aukšta moralė ir didelė ištvermė miestų kanalizacijos ir vandentiekio pradininką.

J. Audėnas pasakoja apie S. Kairio rezistencinę veiklą, H. Blazas dar prieš mirtį suspėjo parašyti apie S. Kairį Vliko prezidiume 1955-57 metais, o dr. J. Puzinas papasakoja apie S. Kairio senatvės ir vargo dienas Amerikoje.

Dr. J. Gimbutas rašo apie Keleivio administracijoje. S. Kairį profesorių, Lietuvos galės eiti šviečiančiu pavyzdžiu jaunosioms lietuvių kartoms".

Visi straipsniai turiningi ir įdomūs tiems, kurie nori daugiau žinoti apie tą įžymųjį žmogų. Todėl mes patariame tą Varpo numerį įsigyti. Jo kaina tik $2, o 168 puslapiuose rasite ir apie Lietuvos kolchozininkų gyvenimą, ir apie Lietuvos rusinimą, ir apie Antano Smetonos pabėgimą iš Lietuvos, ir daug kitų įdomių straipsnių.

Varpo Nr. 6 galite gauti ir

Įdomi asmenybė

ADV. S. BREDES (Briedis)

Šiemet sueis 40 metų Stepono Briedžio advokatūros darbo ir 35 metai nuo jo visuomeninio darbo lietuvių tarpe pradžios.

Adv. St. Bredes —tikras brooklynietis lietuvis. 1900 m. rugsėjo mėn. 20 d. jis gimė Brooklyne ir ten iki šiol darbuojasi.

Jo motina yra kulusi iš Ašmenos srities, kur lietuviai, be savo gimtosios kalbos, vartojo ir lenkų kalbą. Jo motina, nors jau sulaukusi senyyvo amžiaus, bet iki šiol judri.

Tėvas jau miręs, aukštaitis nuo Ukmergės. Tėvas dirbo siuvyklose. Tai ir jo sūnus pasuko savo veikimą į žmones. 1925 m. baigęs teisių mokyklą ir įsigijęs teisę verstis advokatūros praktika, adv. St. Bredes pradėjo darbuotis darbininkų tarpe, jiem įvairiai patarnaudamas kaip profesionalas advokatas ir kitaip. Čia jis susidūrė su savo tautiečiais lietuviais. Pradžioje turėjo sunkumų su lietuvių kalba. Ją, belankydamas įvairias mokyklas, buvo gerokai pamiršęs. Gal tiksliau, savo šeimoje jos nebuvo pakankamai pramokęs. Šeimoje buvo vartojama mišri kalba: tai lenkų, tai lietuvių, o vėliau ir anglų. Todėl St. Bredžiui, kaip ir tūkstančiams anais metais kitų jo padėties jaunuolių, nebuvo kur gerai savo gimtosios kalbos išmokti. O tie, kurie vėlesniais metais jos pramoksta, vistiek jau neturi geros tarenos. Iš jaunų dienų vartojant vien anglų kalbą, kalbos padargai taip suauga, kad jau sunku visai taisyklingai sava ar kita kuria kalba kalbėti.

Bet St. Bredes, darbuodamasis tarp lietuvių, ir lietuvių kalboje padarė didelę pažangą.

Advokato St. Bredžio veikla lietuvių tarpe plačiai išsišakojusi ir įvairiomis progomis jis nesigraibo anglų kalbos, bet drąsiai vartoja lietuvių kalbą.

Adv. St. Bredes prisidėjo ne vien tik praktiškais, bet ir teisės patarimais Lietuvių Pašalpos Klubo namus perkant. Jis įsijungė į New Yorko Lietuvių Tarybos veikimą ir toje srityje darbuojasi iki šiol. Šiais metais, kaip to skyriaus pirmininkas, gražiai pravedė Vasario 16-sios —Lietuvos nepriklausomybės akto paskelbimo šventę. Ta proga tarė keletą labai prasmingų žodžių, pabrėždamas mintį, kad Vietname JAV kariai kartu kovoja ir už Lietuvos laisvę.

Adv. St. Bredžiui nėra svetima veikla ir Balfe. St. Bredes 1952 m. yra pasiūlęs Altui kreiptis į kongresą ir prašyti ištirti bolševikų įvykdytą smurtą Lietuvoje, tai yra — Lietuvos nepriklausomybės sužlugdymą. Tas jo sumanymas buvo įkūnytas ir sudaryta vadinamoji Kersteno komisija.

Adv. St. Bredes yra uolus Amerikos lietuvių socialdemokratų sąjūdžio narys ir kartu dalyvauja JAV politiniame gyvenime.

Jau iš seniau adv. St. Bredes veikia Susivienijime Lietuvių Amerikoje. Iki šiol jis buvo išrenkamas į SLA iždo globėjus ir dabar į tas pačias pareigas kandidatuoja.

SLA veikėjams ir jo nariams St. Bredžio veikimas ir jo nuopelnai toje srityje yra gerai žinomi, todėl neabejotina, kad jis ir šį kartą bus išrinktas, nes tai yra rimtas ir sąžiningas SLA darbuotojas ir uolus jo narys.

Jei pasidairysime, tai tokių JAV gimusių lietuvių mūsų visuomeninėje veikloje nedaug teturime. O juk JAV lietuvybės likimas ateity yra tokių rankose. Todėl jie yra gerbtini ir lauktini mūsų bendrame visuomeniniame veikime.

Adv. Steponas Bredes yra tas, kuris į lietuvių veikimą atėjo ne kitų maldaujamas, bet pats, kitų nekviečiamas. Atėjo į tarpą tų, iš kurių yra kilę jo tėvai. Įsijungė į savo tautiečių veikimą ne dėl tuščios garbės ar asmeninės naudos, bet iš pašaukimo ir noro saviems padėti.

Beje, nepamirština, kad nuo pat Komiteto Dariaus ir Girėno Paminklui Statyti įsikūrimo, bene prieš 19 metų, dalyvauja jame ir adv. St. Bredes. To komiteto pirmininku yra Šaltis. Komitetas veikia iki šiol, rūpinasi Dariaus Girėno paminklu ir kasmet liepos 17 d. suruošia prie to paminklo iškilmes.

J. Vlks

KAS NIEKO NEVEIKIA, TO NIEKAS NEPEIKIA.

Amerikos Lietuvių Gyvenimas

KAS SKAITO RASO, TAS DUONOS NEPRASO.

KANADOS NAUJIENOS

TORONTO, ONT.

SLA kuopa

Dar gruodžio mėn. 19 d. susirinkime buvo išrinkta-perrinkta SLA Toronto 236 kuopos valdyba, kuri pareigas pasiskirstė sausio 9 d. Dabar SLA Toronto kuopos valdybą sudaro Stasys Jokubaitis — pirmininkas (naujai išrinktas) ir kiti perrinkti valdybos nariai: vicepirm. V. Bačėnas, sekr. V. Pilėnas, iždi. S. Pulkys fin. sekr. O. Indrelienė. Gruodžio mėn. susirinkime St. Jokubaitis buvo nominuotas į SLA Centro Tarybos iždo globėjus. Dabar Kanadoje esančios SLA kuopos turėtų pasidarbuoti, kad mūsų kanadietis būtų išrinktas.

Studentų suvažiavimas

Sausio 15 d. buvo Kanados lietuvių studentų suvažiavimas. Be kitų reikalų, jie turėjo išspręsti klausimą: ar steigti savo Kanados lietuvių studentų sąjungą, ar priklausyti prie Amerikos lietuvių studentų sąjungos. Suvažiavimas priėjo išvadą susiorganizuoti į Kanados Lietuvių Studentų Sąjungą su skyriais ten, kuriuose miestuose yra lietuvių studentų.

Spaudos balius

Sausio 22 d. įvyko "Tėviškės Žiburių" spaudos balius. Tas savaitraštis tokį spaudos balių rengia kas metai. Kadangi laikraštis katalikiškos pakraipos, tai katalikams jis labai naudingas ir jų skaitomas, bet jis patarnauja ir visiems Kanados lietuviams. Dėl to "Tėviškės Žiburių" spaudos balius buvo pasisekęs taip, kaip ir kiti prieš tai buvę.

Radijo balius

Sausio 29 d. įvyko "Tėvynės Prisiminimų" radijo balius-koncertas. Šis balius koncertas buvo tuo nepaprastas, kad minėjo savo 15-ji gimtadienį. Lietuviškos radijo valandėlės "Tėvynės Prisiminimai" vedėjas ir savininkas yra Jonas Robertas Simanavičius. Tai kultūringas žmogus, dėl to ir jo radijo valandėlė yra įdomi ir plačiai lietuvių klausoma.

"Tėvynės Prisiminimų" lietuviška valandėlė atlieka labai didelį kultūrinį darbą. Jos penkiolikmetinis atžymėjimas buvo labai sėkmingas.

Aukso žąsis

Sausio 30 d. buvo rodomas B. Pūkelevičiūtės parašytas ir surežisuotas "Aukso žąsies" spalvotas lietuviškas filmas. Filmas juokingoj formoj vaizduoja senų laikų tituluotų žmonių gyvenimą. Vaikams filmas savo turiniu nesuprantamas, o suaugusiems, pripratusiems prie televizijos ir amerikietiškų filmų, "Aukso žąsis" yra persilpna. Kadangi tai buvo lietuviška filminė naujenybė, tai abiejuose seansuose lankytojų netrūko.

Sako, šį filmą pagaminti kainavę per $30,000, o skaičiuojant artistų sugaištą laiką su kitom išlaidom,—būtų dar antra tiek. Filmą pagaminti tai ne studentišką robaksą surengti...

Pr. Bičkienės koncertas

Vasario 5 d. buvo solistės Prudencijos Bičkienės koncertas. Jį rengė Toronto skautų tėvų - rėmėjų komitetas. Dėl sveikatos šiame koncerte neteko būti, bet iš buvusiųjų girdėjau, kad solistė jiems palikusi gražių įspūdžių. Klausytojų buvę nemažai.

Studentų vakaras

Vasario 5 d. Toronto studentai rengė "Aukso pilies vakarą" vidurmiesty Prince George viešbuty, "Fiesta Room". Apie šio pobūvio pasisekimą ar nepasisekimą jokiu žinių neturiu, nes mūsų studentai eina į neįprastas, puošnias vietas ir brangiai ima už įėjimą. Ten ir apsirengti reikia švarku su uodega, specialiom kelnėm ir batais. Seniau lietuviai studentai to nedarė.

Nepriklausomybės minėjimas

Vasario 20 d. Central Technical School auditorijoj buvo Vasario 16-sios minėjimas. Minėjime vyriausias svečias kalbėtojas buvo inž. V. Adamkavičius.

Meninę dalį atliko "Varpo" ir Prisikėlimo parapijos choras, solistai V. Žemelytė ir Alg. Simanavičius ir Toronto tautinių šokių grupė "Gintaras".

SLA Vyk. Tarybos rinkimai

Su kovo mėn. pradžia prasidėjo SLA kuopose Amerikoje ir Kanadoje rinkimai į Vykdomąją Tarybą. Į prezidento ir sekretorės pareigas kandidatuoja tik po vieną, todėl jie automatiškai laikomi išrinktais.

Tačiau viceprezidento, iždininko, iždo globėjų ir daktaro kvotėjo pareigoms yra daugiau kandidatų.

E. Mikužiūtei kandidatuojant į iždininko vietą, atsirado tuščia vakancija į iždo globėjo pareigas. Norinčių į dvi iždo globėjų vietas yra šeši kandidatai. Į kitas vietas po mažiau. Iš viso į Vykdomąją Tarybą kandidatuoja 14 kandidatų. Iš 14 kandidatų 10 pažįstu asmeniškai. Visi tinka toms pareigoms, į kurias kandidatuoja. Tie keturi, kurių nepažįstu, manau, kad ir jie tinkami, nes nariai juos pasiūlė.

Esu senesnės kartos kanadietis, išbuvęs Susivienijimo nariu be pertraukos 25 metus. Taigi Susivienijimui priklausau ne dėl mados, bet kad jis yra visų lietuvių orgaizacija.

Šiuose Vykdomosios Tarybos rinkimuose kandidatuoja į iždo globėjus vienas kanadietis iš Toronto miesto — Stasys Jokubaitis. Jis yra 236 kuopos narys per kelioliką metų ir tiek pat metų generalinis organizatorius, prirašęs daugiausia narių į kuopą. Veiklus ir energingas. Kelerius metus buvo ir kuopos pirmininku. Toms pareigoms jis ir šiemet išrinktas. Jis gerai susipažinęs su Susivienijimo reikalais, tad toms pareigoms nemaziau tinkamas už kitus.

Stasio Jokubaičio išrinkimas į Vykdomąją Tarybą būtų naudingas tuo, kad tas išrinkimo faktas paskatintų kanadiečius daugiau domėtis Susivienijimu, daugiau į jį patraukti narių. Kanadiečiai lietuviai jaustų, kad SLA yra kartu ir Kanados Lietuvių Susivienijimas.

Aišku, Jokubaičio išrinkimas pareis nuo amerikiečių SLA narių, todėl balsuodami į iždo globėjų vietą kandidatą, padėkite kryžiuką ir ties kanadiečio **Stasio Jokubaičio** pavarde.

Senas kanadietis

WORCESTER, MASS

Nepaprastas koncertas

LB Worcesterio Apylinkės Komitetas Lietuvių Fondui Remti rengia kovo 19 d.

Melrose (Mass.) simfoninio orkestro dirigentas komp Jeronimas Kačinskas.

6:30 val. vak. koncertą Aušros Vartų parapijos salėje. Programą atliks dirig. komp. Jeronimo Kačinsko vadovaujamas Šv. Petro lietuvių parapijos mišrus choras ir solistai sopranas D. G. Bundza ir bosas V. Prapuolenis.

HARTFORD, CONN.

Gražus Vasario 16-sios minėjimas

Tai buvo vasario 13 d. Iš ryto buvo pamaldos bažnyčioje, į kurias atvyko ir gubernatorius Dempsey su šeima.

Po pietų Lietuvių klube buvo iškilmingas susirinkimas, kurio meninę programą atliko Jurgio Petkaičio vedamas mišrus choras ir skautų tautinių šokių šokėjai.

Sveikino estų ir ukrainiečių atstovai žodžiu, o latviai raštu. Buvo perskaitytas gubernatoriaus raštas. Gražią pagrindinę kalbą pasakė dr. Gureckas.

Nors tą dieną lietus pylė nuo pat ryto, bet pamaldose ir susirinkime žmonių buvo daug.

Trečiadienį, vasario 16-ją, Lietuvos vėliava plevėsavo prie valstybės rūmų.

Luckienė

LAWRENCE, MASS.

Klaidingai paskelbta

Praeitame numery atspausdintame aukotojų Altui sąraše praleistas Jonas Narkus, kuris aukojo $3, o kurie parašyti aukoję po $3, pradedant M. Dvarecku, iš tikrųjų aukojo po $2.00.

Miami, Fla., prie vienos statybos tarp darbininkų kilo tikras karas. Jame dalyvavo pora šimtų darbininkų, vieni puldami, kiti gindamiesi kumštimis, plaktukais, švino vamzdžių gabalais, atsukturais, net peiliais. Mat, ginčijosi dvi unijos, kuri jų turi teisę įvesti ten kabelį. Šeši žmonės buvo nuvežti į ligoninę. 14 suimta.

Ir Hermano jau nebėra

Neseniai "Keleivy" buvo pranešta, kad gruodžio 22 d. mirė Marija Račiūtė-Hermanienė, buvusi plačiai žinoma lietuvių socialistų veikėja ir moterų organizatorė. Dabar sužinojom, kad rytojaus dieną mirė ir buvęs jos vyras, Charles Hermanas, sulaukęs 80 metų amžiaus. Jiedu gyveno jau atskirai. Ji mirė Mineolos miestelyje, o jis — Stony Brook, L.I., N.Y.

Sužinojome apie tai iš "The Three Village Heraldo", kurio iškarpą mums atsiuntė adv. Zuzana Šalnienė.

Hermanas tenai aprašytas kaip aukštos kilmės bajoras, kilęs iš Latvijos kunigaikščių. Jo tėvas buvęs princas Kristijonas Jakolovich, su kuriuo jungiami ir kiti didžiūnai: princas Voinov, princas Latuiskij, kunigaikštis Zemgalijskij, grovas Monte-Riviera ir visa eilė kitų.

Bet tai dar ne viskas. Gimęs 1886 metais, šio šimtmečio pradžioje Hermanas, sakoma, baigęs Peterburge inžinerijos mokslą daktaro laipsniu, paskui Kalnų Institute įgijęs filosofijos daktaro laipsnį, vėliau dar studijavęs mediciną ir visuomenės mokslus, o 1914 metais, taigi būdamas dar tik 19 metų amžiaus, per japonų karą jis buvęs jau rusų armijoj artilerijos karininku ir, tik apsimesdamas užmuštu, išlikęs gyvas.

Taigi aišku, kad "Three Village Heraldas" rašo nebūtus dalykus.

Tiesa, velionis buvo labai judrus ir gabus. Vis dėlto angliškas laikraštis be reikalo apsupo jo kilmę visokiais kunigaikščiais ir aukštais akademiniais laipsniais. Ir būdamas 19 metų jis negalėjo būti rusų artilerijos karininku.

Aš velionį pažinau 1908 metais lietuvių socialistų sąjūdyje. Jis buvo gerokai prasilavinęs, baigęs New Yorko Rand School of Social Sciences mokyklą. Hermanas išėjo iš jos jau karštas socialistas. Socialistų Sąjungoje buvo ir daugiau kairesnių: Bernotas, Žagaras (Kišonas), Rutkus ir kiti. Hermanui vadovaujant, jie sudarė "maksimalistų" frakciją ir ėmė agituoti už programos "maximum". Dėl to būdavo su jais daug ginčų. Bet sąjungai skilus, vieni "maksimalistai" nuėjo su komunistais, o kiti visai pasitraukė, su jais ir Hermanas.

Jis tada dirbo New Yorke vienoj brokerių firmoj ir tenai sužinojo, kaip biržoje daromos "stakų" manipuliacijos. Paprastai, susitaria keletas ar keliolika spekuliantų ir sudaro tam tikrą sindikatą, Wall Streeto žargonu vadinamą "pool". Į tą "pool" jie sudeda pinigų ir superka kurios nors korporacijos šėrus — visus, kiek tik jų yra. Tada manipuliuodami pradeda kelti kainą. Kai kaina smarkiai pakyla, tada kiti spekuliantai pradeda juos pardavinėti "short", tikėdamiesi vėliau galėsią atpirkti juos pigiau ir grąžinti pirkėjams. Bet kai "pool" turi jau visus šėrus supirkęs ir pradeda dar daugiau juos kelti, tai "shortai" būna "pagauti" ir turi pirkti šėrus daug aukštesnėm kainom, negu juos pardavė. Sindikatas tokiu būdu pralobsta. Sakoma, kad ir buvusio prezidento tėvas tokiu būdu padaręs savo milionus.

Taigi tokiu būdu mėgino pasidaryti pinigų ir mūsų Hermanas. Bet jis sudarė sindikatą su tokiais žmonėmis, kurie jį apgavo, ir jis prarado viską, ką turėjo.

Bet gerai mokėdamas anglų kalbą ir mėgdamas spaudą, Hermanas užsidirbo pinigų bendradarbiaudamas laikraščiuose ir 1921 m. pats pradėjo leisti "The Brookhaven Demokratą", kurio vardą vėliau pakeitė "Candid Democratą"

Paskutiniais laikais tą laikraštį, rodos, valdė jau kiti, bet Hermanas vistiek jame bendradarbiavo. Jis turėjo jau užsiauginęs profesoriškai apkarpytą barzdą su ūsais ir, kaip sako "Three Village Herald", vietos gyventojai jį ne tiktai mėgdavo, bet ir gerbdavo kaip labai išmintingą liberalą. Gyvendamas Stony Brook miestely, jis įkūrė Brookhaven demokratų klubą, stipriai reiškėsi švietimo srityje ir buvo išrinktas į mokyklų komtetą.

Hermanas buvo latvių kilmės, ir tikroji jo pavardė buvo Purvinš, bet lietuviškai jis rašydavo — Purvis, o vėlesniais laikais jau ir to nevartojo, vadinosi tik Hermanu.

S. Michelsonas

KAS GIRDĖTI NEW YORKE

NEW YORKO LIETUVIŲ KLUBAI

Atletų klubas

1903 m. vasario 5 d. įsikūręs Lietuvių Atletų Klubas iki šiol gražiai verčiasi. Dabar savo patalpas turi 1332 Halsey St., Brooklyne. Čia veikia užkandinė su įvairiais gėrimais. Tose patalpose yra erdvi salė, kuri panaudojama įvairiems susirinkimams ir pramogoms.

Prieš kelerius metus buvo kiek apmiręs klubo sportininkų veikimas. Dabar jis stipriai atgijo ir reiškiasi įvairiose sporto šakose, iki vandens sporto imtinai.

Iš senesnių klubo narių veikėjų maža kas beliko gyvų. Be kitų, Lietuvių Atletų Klubo veiklą darbu paremia Br. Spūdienė. O štai V. Kalvelio veikla buvo prisiminta ir jam buvo įteikta graži ir prasminga dovanėlė — išgraviruota širdis.

Lietuvių Atletų Klubo vadovybę sudaro jau veik išimtinai naujakuriai. Klubo pirmininku yra A. Vakselis, jo pavaduotoju J. Vilpišauskas, iždi. I. Galiūnas, protokolo sekr. J. Rūtenis. Veikia ir judri sporto komisija. Jos sekretorius S. Kemeza, organizatorius V. Steponis. Gi Lietuvių Atletų Klubo visų reikalų vedėjas yra judrusis ir nenuilstantis D. Averka. Jis ir finansų sekretorius.

Lietuvių Atletų Klubas yra Alto rėmėjas ir jo narys.

Piliečių klubas

Kitoks likimas ištiko Lietuvių Piliečių Klubą, seniau garsėjusį savo veikimu, o taip pat ir tarpusaviais ginčais ir "raudonųjų" užmačiomis.

Lietuvių Piliečių Klubas įsikūrė seniau lietuvių tirštai apgyventoj vietoj Williamsburge. Deja, prieš kelerius metus pradėjo čia įsigyventi portorikiečiai. Triukšmo nemėgstantieji lietuviai tuoj iš tos vietos pradėjo kraustytis kitur. Lietuvių Piliečių Klubas su savo namu pasiliko vienišas, tik portorikiečių gausiai lankomas, ir prasidėjo nesusipratimai. Nieko kito nebeliko, kaip nuosavus namus parduoti portorikiečiams. Taip ir pasielgta.

Deja, netoli to klubo buvo pastatytas Dariaus ir Girėno paminklas, ir dabar jis jau likęs be savų tautiečių. Nors lietuvių jis nėra paminštas ir kasmet liepos 17 d. prie jo surengiamos iškilmės mūsų didvyriškiems lakūnams ir tėvynainiams Atlanto nugalėtojams prisiminti.

Tokios iškilmės bus ir šiemet surengtos Komiteto Dariaus Girėno Paminklui Statyti. Taigi, nors ir nelietuvių apgyventoj vietoj, komitetas su Šalčiu, adv. St. Bredžiu ir kitais priekyje tą paminklą uoliai globoja.

Vk.

Didžiosios šventės minėjimas

Lietuvos nepriklausomybės paskelbimo sukaktis buvo paminėta vasario 13 d. Gražias kalbas pasakė Vliko pirmininkas Vaclovas Sidzikauskas ir Lietuvos konsulas Anicetas Simutis. Žodžiu sveikino tik estų atstovas. Raštais sveikino gubernatorius Rockefeller, sen. Kennedy ir Javits, buvęs majoras Wagner ir kt.

Meninę dalį atliko T. Dzikienės vadovaujami kanklininkai ir Vl. Baltrušaičio vadovaujamas vyrų choras.

Minėjimui vadovavo Alto pirm. adv. Steponas Briedis, pranešėja buvo Irena Sandanavičiūtė.

Miesto majoras Lindsey vasario 16 buvo paskelbęs Lietuvos nepriklausomybės diena.

Įdomu pastebėti, kad majoro deklaracijoje yra ir toksai sakinys:

"Ankstybosios olandų Naujojo Amsterdamo (taip tada vadinosi New Yorkas. Kel. red.) kolonijos vaikus klasikinių dalykų prieš 301 metus mokė dr. Alexander Carolius Cursius (Kuršius. Kel. red.), pirmasis lietuvis, atvykęs į Ameriką."

Taigi, New Yorko miesto majoras pirmą kartą oficialiai patvirtino, kad jau 1665 metais lietuvis mokytojavo Amerikos mokykloje.

Inžinierių vadovybė

Amerikos Lietuvių Inžinierių ir Architektų Sąjungos New Yorko skyriaus valdybą 1966 metams sudaro šie asmenys: S. Remėza, pirmininkas, A. Garbauskas, vicepirmininkas, A. Gustaitis, vicepirmininkas, A. Ošlapas, sekretorius, ir A. Vilčinskas, iždininkas.

Adresas: S. Remėza, 47 Van Siclen Ave., Brooklyn, N. Y. Tel. MI 7-6189.

Iš pavergtos Lietuvos

Mirė dr. V. Burba

Vasario 23 d. Mažeikiuose mirė daktaras Vladas Burba, 75 m. amžiaus, Mažeikių apskrities ligoninės steigėjas, ilgametis jos vedėjas ir chirurgas nuo 1923 metų, plačiai apylinkėje žinomas gydytojas.

Mažeikiuose paliko jo žmona Kotryna, o Chicagoje sūnus inž. Kostas su šeima. Jiems reiškiame gilią užuojautą.

Ir Sniečkus susirūpino jaunimu

Lietuvoje šie metai nevadinami Jaunimo Metais, bet jaunimo sąjūdžių atgarsis ir Vilniuje girdimas. Pats Sniečkus komjaunuolių suvažiavime prabilo:

— Mes negalime pamiršti, kad buržuazinė propaganda **dabar iš esmės visą savo veiklą daugiausia stengiasi nukreipti į jaunimą**, stiprina **savo atakas prieš komjaunimą.**

Ta pačia proga Sniečkus įvertino ir išeivijos informaciją apie tai, kas dedas Lietuvoje:

— Reikia pažymėti, kad pastaruoju metu priešiškoji propaganda vykdoma žymiai lanksčiau, negu prieš kelerius metus. Jei anksčiau buvo bandoma paprasčiausiai neigti mūsų laimėjimus ir skleisti nepagrįstus gandus, tai dabar dažnai jie elgiasi kitaip, žinoma, neatsisakydami ir nuo savo senų šmeižikiškų metodų. Dabar buržuaziniai nacionalistai jau neneigia visko paeiliui, o daugelį mūsų laimėjimų pripažįsta, tačiau aiškina juos sau naudinga kryptimi.

Pensijos amžiun žengiančio Sniečkaus kalboje (sausio mėnesio pradžioje jau įžengė į 64-sius metus) prasiveržė susirūpinimas jaunimu, nebe visiškai pasiduodančiu kartelei:

— Turime atminti ir tai, kad dabartinio jaunimo pasaulėžiūra, įsitikinimai, pažiūros ir būdo bruožai buvo formuojami pokario metais. Jie nepraėjo tos gyvenimo ir kovos mokyklos, kuri teko vyresniajai kartai. Kartais jaunimui atrodo, kad mūsų milžiniški pasiekimai iškovoti lengvai. O kas lengvai gaunama, tas kartais prideramai nevertinama.

Taip išsitaręs, kad jaunimas kartais prideramai nevertina jo ir jo partijos "milžiniškų pasiekimų", Sniečkus prašyte prašė komsomolą nenueiti kokiais nors kitais keliais:

— Dabar ypatingai svarbu, kad kiekvienas jaunuolis ir mergina brangintų mūsų vyresniosios kartos iškovojimus, būtų įsitikinę mūsų santvarkos pranašumu.

Kad dažnai taip nėra, paaimanavo ir Kamšalovas, svečias iš Maskvos, tenykštis vyresnysis komsomolo vadas:

..— **Neretai jaunuoliai vienodai atsižvelgia į visus užsieniečius. Susidurdami su jais savo šalyje arba užsienyje, nemato skirtumo tarp mums artimų ir klasiniu atžvilgiu svetimų žmonių. Ir neretai tampa bejėgiais buržuazinės propagandos akivaizdoje.** (Elta)

Kandidatai premijoms

Lenininėms literatūros ir meno premijoms gauti iš lietuvių kandidatais yra pasiūlyti skulptorius Juozas Mikėnas už darbus "Pirmosios kregždės, "Taika" ir "Jauna pianistė" ir rašytojas Mykolas Sluckis už romaną "Laiptai į dangų".

Viso labo kandidatų yra kelios dešimtys.

Ką Maskva planuoja Lietuvai

Naujajame Sov. S-gos penkmečio plane per ateinančius penkerius metus Lietuvai numatomos tik keturios naujos įmonės: dar vienas cukraus fabrikas, dirbtinės minkštosios odos gamykla, putliųjų verpalų fabrikas ir žvejybos laivų remonto dirbtuvių dalis. Gi šiaip pramonės plėtimo srity numatoma baigti statyti bei įrengti jau beveik pastatytąsias, jau pradėjusias veikti įmones, būtent: Elektrėnų jėgainę, Kėdainių chemijos kombinatą, kuro aparatūros gamyklą Vilniuje, televizorių gamyklą Šiauliuose, šaldytuvų gamyklą Alytuje, medvilnės kombinatą ir trikotažo (mezginių-fabriką.

Pramonei ir elektros gamybai numatomas tikslas— 1970 metais gaminti 1.7 karto daugiau, negu dabar (t. y. vidutiniškai didinant gamybą 12% kasmet). Elektros variklių gamybai uždavinys — padidėti 4 kartus, prietaisų ir automatizavimo priemonių — daugiau kaip du kartu, audinių 2.5—2.8 karto, trikotažo iki 2 kartų. Žemės ūkio gamyboje reikalaujama padidinti tik pieno gamybą iki 1.7—1.8 karto ir sūrio iki 2—2.1 karto. Pabrėžtas reikalas didinti linų pluošto ir bulvių gamybą.

Plano projektas priimtas komunistų partijos centro komitete Maskvoje ir bus pateiktas partijos suvažiavimui tvirtinti. Lietuvių vaidmuo tuose planuose — vykdytai tai ir taip, kaip Maskvoje nustatyta. (Elta)

Ką matė Lenkijoje?

Okup. Lietuvos komunistų partijos komiteto sekretorius pramonės politikos reikalams J. Maniušis neseniai lankėsi Lenkijoje pasižvalgyti, kaip lenkų komunistai, jau daugiau savomis, negu maskvinėmis galvomis, tuos reikalus tvarko.

Iš Maniušio pasakojimo (Tiesa, nr. 34) atrodo, kad lenkai labai uoliai pasakojo apie save ir neklausė Maniušio, ko iš jo patyrimų galėtų pasimokyti. Maniušis papasakojo, ką girdėjo, nelyginDamas skirtumų, nei girdamas, nei peikdamas, tik gale pridėjo, kad "Mūsų bičiulių Lenkijoje patyrimas ekonominiame darbe... vertas didelio dėmesio."

Tarp kitko, Maniušis pažymėjo, kad Lenkijos prekybos apyvarta su užsieniais 1964 m. siekė daugiau kaip 16.6 miliardo (biliono) zlotų ir kad iš to skaičiaus 34 % apyvartos buvo su Sovietų S-ga, 21% su kitomis "socialistinėmis šalimis". Paliko suprasti, kad 45% apyvartos Lenkija turi su kapitalistiniais kraštais, daugiau nei su Sov. S-ga. .. (Elta)

JAUNIMO KONGRESO VAJAUS MĖNUO

Kovo mėnuo paskelbtas Jaunimo Kongreso vajaus mėnesiu. Numatoma, kad kongreso išlaidų bus apie $45,000. Tą sumą reikia surinkti per gana trumpą laiką, nes juk iki kongreso beliko tik trys su puse mėnesių. Todėl visi, kurie nori, kad mūsų jaunimas eitų lietuviškuoju keliu, kad Jaunimo Kongresas pasisektų, turi nedelsdami dosniai aukoti.

Aukas siųsti šiuo adresu:

Lithuanian Youth Congress, c/o Mrs. B. Juodikis, 1794 East 227 St., Cleveland, Ohio, 44117.

V. STAŠINSKAS APIE JAUNIMO KONGRESĄ

Lietuvos generalinis konsulas New Yorke V. Stašinskas pakviestas Pasaulio Lietuvių Jaunimo Kongreso Garbės Komiteto nariu. Priimdamas pakvietimą, jis rašo:

Yra savaime suprantama tiesa, kad bet kurios tautos gyvybė glūdi jos priaugančioje kartoje, jos jaunime, nes tik jaunimas užtikrina tautai jos išlikimą, jos tęstinumą. Todėl yra labai džiugu, kad lietuviškasis jaunimas, taip stipriai pasireiškęs sėkmingame 1965 metų lapkričio 13 dienos žygyje į Jungtines Tautas, dabar gi susirinkdamas į Pasaulio Lietuvių Jaunimo Kongresą, dar kartą įrodo savo tautinį sąmoningumą ir ryžtą tęsti darbą Lietuvių Tautos laisvei ir jos ateičiai.

Pasaulio Lietuvių Jaunimo Kongresui linkiu geriausios sėkmės.

Su tikra pagarba ir geriausiais linkėjimais 1966 Jaunimo Metams,

Vytautas Stašinskas,
Generalinis Konsulas

BALFO VADOVYBĖ UŽSIENIUOSE

Savo iniciatyva ir savo lėšomis Balfo pirmininkas kun. V. Martinkus, aplankęs Floridos Balfo veikėjus, išskrido į Pietų Ameriką, kur išbus iki kovo 9 d. Balfo pirmininkas nori susipažinti su Kolumbijos lietuviais, jų veikla ir šalpa.

Balfo vicepirmininkė dr. El. Armanienė išskrido Europon. Aplankys Prancūziją ir Vokietiją. Dr. Armanienė atlieka kelionę savo profesiniais reikalais, tačiau ji, kaip Balfo vicepirmininkė, aplankys kai kuriuos Balfo šelpiamuosius Vokietijoje, taip pat tikisi aplankyti ir Vasario 16-sios gimnaziją.

LIETUVIŲ FONDAS BOWDOIN KOLEGIJOJE

Iš Bowdoin kolegijos (Brunswick, Me.) gavome pranešimą, kad ten yra įsteigtas stipendijų fondas lietuvių kilmės studentams. (Ne būtinai gyvenantiems JAV). Tą fondą įsteigė dr. John M. Bachulus (aišku, buvęs Bačiulis), minėtą kolegiją baigęs 1922 m,. savo motinai ir broliui pagerbti.

Dr. J. Bachulus yra į atsargą išėjęs karo laivyno gydytojas, dabar gyvenąs Brunswick.

Pranešime nenurodyta stipendijos dydžio. Tuo reikalu susidomėję gali kreiptis adresu:

To the Director of Admissions, Bowdoin College, Brunswick, Me. 04011.

Valstybės pasekretoriaus pavaduotojo politiniams reikalams Alexis U. Johnsono žmona sveikina Lietuvos atstovą Juozą Kejecką Vasario 16-sios dienos proga.

LIETUVOS ATSTOVO ŽODIS

Lietuvos atstovas Juozas Kajeckas Lietuvos nepriklausomybės paskelbimo 48 metų sukaktį minint Washingtone pasakytą kalbą šitaip baigė:

"Jūs turėjote progos šiandien išgirsti Valstybės Sekretoriaus p. Dean Rusk pareiškimą, padarytą š. m. Vasario 16 d. proga. Eilė metų, kai jo panašiais pareiškimais pakeliama lietuvių vergovėje ir laisvėje dvasia. Mes dideliai dėkingi p. Valstybės Sekretoriui už taip gražius paguodos ir vilties žodžius.

Šiemet, kaip ir ankstesniais metais, gėrėsimės JAV senatorių ir kongresmanų kalbomis, kuriomis bus iškeliama mūsų skriauda ir padrąsinama vilties nenustoti. Mums džiugu matyti garbingą kongresmaną John J. Rooney šiandien savo tarpe. Lapkričio mėn. mes gėrėjomės jo kalba, pasakyta Madison Square Garden sąskrydyje, New Yorke.

Mes dėkingi už nuoširdžią užuojautą lietuvių tautos nelaimėje, kuri atspindi skaitlingų gubernatorių ir miestų majorų proklamacijose.

Kai pernai rusai vertė Lietuvos gyventojus dėkoti ir džiaugtis dėl užkarto lietuvių tautai jungo,—skaitlingais masiniais susirinkimais, eisenom, o ypač manifestacija New Yorke mes atidengėm Lietuvos okupanto tikrąjį veidą. Padėkos iš laisvojo lietuvio jam nebesulaukti.

Džiugu, kad Lietuvos pavergimo sukaktį mes atžymėjom ir didesniu mūsų veiksnių darnumu ir reakcija prieš okupanto bandymą skaldyti laisvojo pasaulio pastangas kovoje už Lietuvos išlaisvinimą.

Tai suglaustas mūsų skriaudų ir džiaugsmų balansas. Tačiau mūsų skundas — ne marinančio nusiminimo. Jame glūdi viltis. "Ji skelbs naują rytą ir prisikėlimą..."

"Mūs kruvinos skriaudos
ir dygūs vargai
Ir liūdinčiais kryžiais pasvirę kapai —
Tai sėkla šviesaus Lietuvos
atgimimo".

(Putinas)

Anapus uždangos

Vilniaus dienų prisiminimai

S. GRIEŽĖ

(Tęsinys)

— Prašom patikrinti knygas, — liepia buvęs knygvedys, dabar jau virtęs "revizorium".

— Aš jas jau tikrinau ir nemanau, kad reikėtų dar kartą. Ką radau, apie tai surašiau aktą, — atsakiau, — daugiau neturiu čia ką veikti.

— Tamsta pasiliksi čia ir pabūsi liudininku, — atsako jis ir ima klausinėti šeimininką.

— Ką tamsta gali pasakyti apie savo knygas?

— Man užtenka ir tų, kurias aš turiu. Kitokių vesti niekas manęs neįpareigojo, — ramiai aiškina užklaustasis.

— Ar turi inventoriaus knygą?

(Inventoriaus knygosna paprastai surašomos pirktos prekės, o pardavus jas—nurašomos. Iš tos knygos galima susekti, kiek ir kokių prekių yra parduotuvėje).

— Turiu.

— Parodyk!

Parodo.

— Kodėl nėra įrašų nuo tokios dienos? (Sumini datą).

— Nebuvo reikalo, — vėl ramiai atsako.

— Kiek metrų šitas rietimas? (Metras yra maždaug 40 colių, arba 1 jardas ir 4 coliai ilgio.), —nutraukęs nuo lentynos rietimą pilkos vilnonės medžiagos, klausia revizorius.

— 17,—atsako.

Matuoja. Lygiai 17. Ima kitą ir vėl klausia, tas vėl atsako. Vėl matuoja ir vėl sutinka. Ir taip iš įvairių vietų, įvairių rūšių medžiagas, vyriškas ir moteriškas (šių buvo nedaug, ypač plonųjų), įvairių spalvų ir įvairių dydžių rietimus vyniojo, matavo, ir nebuvo atsitikimo, kad šeimininkas nors pusmetriu būtų suklydęs. Aš didelių pasitenkinimu žavėjausi to žmogaus ramia laikysena ir stebėjausi jo stačiai neįtikėtina atmintimi. Ilgiau nei tris valandas jį vedžiojo nuo lentynos prie lentynos, nuo rietimo prie rietimo, aiškiai norėdamas pagauti apsirikusį, o jis kaip feniksas iš pelenų pakyla ir sveikas ir gyvas. Išvyniotų rietimų "revizorius" nesiteikė suvynioti. Pradžioje dar šeimininkas stengėsi kiek aptvarkyti juos, bet vėliau privertė jį patį matavimo darbą atlikti vieną po kito, kol pagaliau palikome apytuščias lentynas, o ant ilgų stalų kalnus tikro jovalo.

Pagaliau nusibodo ir pačiam "revizoriui" beprasmis darbas, o aš labai apsidžiaugiau, sulaukęs galo. Bet mano džiaugsmas buvo perankstyvas, nes iš parduotuvės pasukome butan, kuris buvo čia pat prie gatvės esamo namo antrame aukšte. Eidamas per kiemą, bandau atsipalaiduoti, bet nepaleidžia. Įeiname pro užpakalines duris iš kiemo ir pakylame į antrą aukštą. Įeiname. Butas 6 ar 7 didžiulių kambarių. Šeima valgomajame apsėdusi didžiulį ąžuolinį stalą, uždengtą sunkia gobeleno staltiese. Čia dar vienas milicininkas sėdi atskiroje kėdėje prie durų. Pasirodo, jis jau bene nuo pusiaudienio sėdi prirakinęs visą pirklio šeimą.

Mums suėjus, šeimininkė prašo sėstis ir bando šypsotis. Kita, žymiai jaunesnė moteris, klausia, gal arbatos užkaisti? Bet mūsų "revizorius" nekreipia į jas jokio dėmesio ir, palikęs mane su rastu milicininku valgomajame, pats su atsivežtu, šeimininko lydimas, eina po kambarius ir griozdžia po kampus. Pradžioje aš nesuvokiau, ko mes einame į butą. Maniau, kad suėjom vidun surašyti akto grynai dėl patogumo, nes prie parduotuvės raštinės kampelis tikrai buvo jau perdaug kuklus ir ankštas, visiems net sutilpti būtų sunkoka.

Netrukus "revizorius" grįžta ir ima griozti didelio senovinio ąžuolinio bufeto lentynose tarp lėkščių ir kitokių stalo padargų. Išgriozdęs ir neradęs, ko ieško, atsidaro apačią ir, kiek pasirausęs, ištraukia pasipūtusį odinį krepšį-portfelį. Atidaro ir išverčia ant stalo krūvą pinigų, suristų ryšuliais.

— Kiek yra? — klausia "revizorius".

— Paskaičiuokit, aš galiu apsirikti, — ramiai atsako šeimininkas.

Šnopščia "revizorius" kaip šeškas ir skaičiuoja ryšylį po ryšulio, bet mato, kad ilgai truks, tai vėl klausia:

— Kiek?

— 22,700, — atsako.

— Tai nepilni 23,000? — tardo toliau "revizorius".

— Ne!.. —ir čia pat ištraukęs iš kelnių kišenės dar gniužulą padeda ant stalo prie vienos krūvos, tardamas:

— Čia bus dar 530. Lai būna 23,000 su magaryčiom.

"Revizorius" sukemša visus atgal į krepšį ir liepia šeimininkui vilktis — važiuoti su mumis, o pats paspaudžia krepšį su pinigais sau pažastin.

Aš žiūriu ir savo akim netikiu — ar čia sapnas, ar tikrovė. Jaučiuosi, lyg stovėčiau ant žarijų. Juk tai plėšimas, o aš, kad ir bejėgis, to biauraus darbo dalyvis. Nors kiaurai žemėn prasmek! Akyse sutemos, kraujas ima virti, bandau protestuoti, bet anas tik ranka atstumiančiai numojo:

— Ne vašoje dielo! (Ne jūsų reikalas).

Ir dabar ir pats šeimininkas, ir moterys laikėsi kaip uola: jokio balso pakilimo, jokio skubėjimo ar bėgiojimo, tarytum eina skersai gatvės degtukų nusipirkti.

Išeinant pro duris "revizorius" pataria pasiimti rankšluostį ir muilo. Šis jau iš tarpdurio grįžta ir priedo pasiima dar ir gūnią, sakydamas: "Gal pravers."

— Gal ir nepakenks, — prakošia pro dantis "revizorius".

Vadinasi, ne tik apiplėšė, bet jau ir "naktigultą" ruošia, gal ir labai ilgam!..

Nulipus žemyn vėl kieman (gatvėje bijo rodytis žmonėms), "revizorius" su milicininkais ir šeimininku sulipa mašinon, o aš pėsčias dūlinu Pylimo gatve namo. Reti lietaus lašai, kaip žmogaus skriaudos ašaros, vilgo grindinį, o galvoje dar 1919 pirmomis dienomis tame pačiame Vilniuje daugelį kartų girdėta marsalietė skamba:

"..Mums nereikia auksinio dievaičio, nei piktų jo tarnų!..."

O dabar Kremliuje ar ne auksiniai dievaičiai sėdi?

Ar ne pikti jų tarnai?

Be įstatymų, be teismo nutarimų atėjo, apiplėšė, žmogų išsivedė, ir nė lapė nesulojo, nes "revizorius", kaip vėliau paaiškėjo, buvo Vilniaus miesto kompartijos sekretorius. O komunistų partijos valia ir galia neribotos. Jos nesaisto nei įstatymai, nei žmogaus garbė. Aukščiausias jos tikslas — įsigalėti ir valdyti. Pinigai čia labai padeda.

(Bus daugiau).

GERIAUSIOS RŪŠIES MAISTO SIUNTINIAI Į LIETUVĄ

Geriausi Amerikos maisto dalykai
Pristatymas garantuotas
Pasirašyti pakvitavimai

IT 507 ..... **$25.00**
4½ sv. kv. miltų, 4½ sv. cukraus, 2¼ sv. ryžių, 2¼ sv. rūkyto bekono, 2¼ sv. margarino, 2¼ sv. razinkų, 1¼ sv. Edam sūrio.

Pav. 420 ..... **$29.00**
10 sv. kv. miltų, 5 sv. rūkyto bekono, 5 sv. kiaulės taukų.

Specialus Nr. 1 ..... **$34.50**
10 sv. kv. miltų, 1¼ sv. degintos kavos, 1 sv. šokolado, 2½ sv. taukų, 2½ sv. ryžių, 1¼ sv. sūrio, 2½ sv. Salami.

Patarnavimo mokestis už siuntinį $1.50

Prašykite veltui mūsų katalogu su dideliu gero maisto pasirinkimu.

Mes sudarome siuntinius pagal jūsų norą.

INTERTRADE EXPRESS CORP.
125 East 23rd Street
New York, N.Y. 10010

Geri žodynai

Anglų-lietuvių kalbos žodynas, V. Baravyko, apie 30,000 žodžių, 583 puslapiai, kaina ..... $6.00.

Lietuvių-anglų kalbų žodynas, redagavo Karsavinaitė ir Šlapoberskis, apie 27,000 žodžių, 511 psl., kaina — $5.00.

Lietuviškai angliškas žodynas, Viliaus Peteraičio, II laida, daugiau kaip 30,000 žodžių, 586 psl., kaina $7.00.

Dabartinės lietuvių kalbos žodynas, redagavo prof. J. Balčikonis ir kt., yra apie 45,000 žodžių, 990 psl., kaina $12.00

Pasikalbėjimas Maikio su Tėvu

MAIKIO SU TĖVU PASIKALBĖJIMUS VEDA STASYS MICHELSONAS

— Labas rytas, tėve!

— Maiki, rytas man nėra labas — nei rytas, nei vakaras.

— Kodėl? Ar kas atsitiko?

— Sunki tužba užgulė mano dūšią.

— O ką tai reiškia?

— Tai reiškia, Maiki, kad nėra pakajaus ant svieto. Zacirka skaitė gazietose, kad kunigai jau pradėjo buntavotis prieš vyskupus. Sako, jau ir uniją sutvėrė, taip, kaip maineriai ar kitokie leiberei. Tai vot, Maiki, kodėl tužba mane ėda.

— Tėvas be reikalo jaudiniesi. Turėtum džiaugtis, kad kunigėliai pradeda susiprasti.

— Maiki, jiems reikia ne susipratimo, ale daugiau paklusnumo.

— Ar žinai, tėve, kad paklusnumo laikai jau baigiasi? Net juodi Afrikos negrai nebenori savo ponų klausyti. Revoliucijas kelia, varo juos laukan. Taigi laikas jau ir mūsų kunigams pakelti maištą prieš vyskupų diktatūrą.

— Maiki, vyskupai nėra diktatoriai.

— Tai tėvas jų dar nepažįsti.

— Kad ir nepažįstu, ale žinau, kad jų apieka reikalinga mūsų dūšios išganymui. Tik pamislyk, kas gi parodytų mums kelią į dangaus karalystę, jeigu nebūtų vyskupų?

— Tą žino kiekvienas graborius, tėve. Nuveža į kapines ir užkasa. Tai visų "karalystė".

— Maiki, nekalbėk taip, ba reikės gailėtis, kai smertis ateis.

— Aš, tėve, tikiu į žodžio laisvę.

— Ale vyskupų reikia klausyti džius di sem. Kitaip nebus ant žemės parėtko. Komunizmas užponavos.

— Bet vyskupai komunizmo nesulaikys, tėve. Juk pats sakai, kad kunigai jau pradeda "buntavotis". Taigi jų pačių avidėj prasideda revoliucijos judėjimas. Jeigu vyskupai priešinsis, tai galės ir juos nušluoti.

— Neplepėk niekų, Maiki. Kunigai revoliucijų nekelia.

— Netvirtink tai drąsiai, tėve. Šešioliktame šimtmety Romos katalikų bažnyčioje revoliucija kilo prieš patį popiežių. Ją pradėjo Martynas Liuteris, prie kurio tuojau prisidėjo tūkstančiai kitų, ir popiežiaus diktatūrai buvo suduotas labai skaudus smūgis. Jo galybė susmuko.

— Bet antro Liuterio nėra, Maiki.

— Gali a[illegible]ti, tėve. Kalifornijoje yra padarytas jau pirmas žingsnis ta linkme. Kunigas DuBay pradėjo tenai organizuoti kunigų uniją ir jau pasakė, kad Los Angeles kardinolas McIntyre turi būti pašalintas. Ir kai kurios parapijos su džiaugsmu šitą reikalavimą parėmė. Jis iškėlė ir grynai ekonomiškų reikalavimų, kokius paprastai stato darbininkų unijos: pavyzdžiu, pakelti kunigams algas ir palengvinti darbą, atleisti juos nuo pinigų rinkimo pareigos. Be to, reikalauja panaikinti pinigų ėmimą už šliūbus, šermenis ir kitus bažnyčios patarnavimus. Tai tik pradžia, tėve. Kunigai gali dar pareikalauti, kad būtų panaikintas ir celibatas, kad jie galėtų gyventi, kaip tikri žmonės.

— Maiki, aš galiu bečyt, kad už tokius reikalavimus kardinolas tą kunigą suspenduos.

— Gali net ir ekskomunikuoti, kunigystę atimti, uždrausti bažnyčion įeiti. Bet tokiu atveju kunigas DuBay sakosi skųstų kardinolo diktatūrą valstijos teismui. Valstija draudžia darbdaviams savo darbininkus skriausti, o kunigas yra arkivyskupo darbininkas.

— Nu, matai, ar aš tau nesakiau, kad nėra ant žemės pakajaus?

— Tėve, "pakajaus" niekad nebuvo ir nebus, kol stipresnis išnaudos ir spaus silpnesnį. Todėl kiekvieną priespaudai pasipriešinimą turime sveikinti. Jeigu niekas nesipriešintų, tai ir šiandien pasaulyje būtų vergija. Tačiau dvasios vergija ir šiandien dar nėra išnykusi. Ar tėvas nematei televizijoj, kaip kunigai klupčiojo prieš popiežių, kai jis andai lankėsi New Yorke? Į kurią tik pusę jis pasisuko, ten jie krito ant kelių ir lenkė galvas? Ir kur tik jis tarp jų ėjo, visada laikė abidvi rankas atkišęs, kad jie bučiuotų jas. Pasakyk, tėve, ar tai ne vergijos dvasia?

— Maiki, jau tu pradėjai bedieviškai.

— Tėvas tai gali vadinti, kaip nori, bet tai yra tikras faktas, kurio negalima užginčyti. Seniau buvo dar blogiau. Popiežiui nepaklusnūs žmonės buvo be pasigailėjimo baudžiami. Šiandien inkvizicijos teismai jau panaikinti. Tai vis tų drąsuolių dėka, kurie nebijojo popiežiui ir jo vyskupams priešintis, nors tūkstančiai jų už tai sudegė ant laužų.

— Gana, Maik, gana! Gudbai...

Popiežius laimina 72 sunkvežimius su maistu indijai. Jį surinko katalikų organizacijos.

Kas aš esu ir kuo galiu tikėtis būti, už viską esu dėkingas savo motinai.

Lincolnas

Pasiklausykite Juodojo Mahometo

Ar žinote, kas yra Mahometas Juodasis? Tai Amerikos juodųjų musulmonų vadas Elijah Muhamed, dievo Allacho pranašas. Laikraščiai paduoda anądien jo pasakytą Chicagoje pamokslą. Jis kalbėjo apie Vietnamo karą ir kaltino baltuosius amerikiečius, kad jie bijosi kariauti. Jo musulmonai, arba "juodieji muslimai", esą daug drąsesni, neturį jokios baimės.

Tačiau kumštininkas Casius Clay, kuris klausėsi to pamokslo, pareiškė:

"Aš neisiu į jokį karą, kuris nėra sujungtas su Allachu."

Muhamedas kalbėjo arti keturių valandų. Apie 5,000 jo mokinių atidžiai klausėsi, tik retkarčiais jį pertraukdami šauksmais:

"Mokyk mus, mokyk! Žadink savo žmones!"

Ir jis juos žadino, šaukdamas:

"Baltas žmogus bijosi kariauti už savo kraštą. Bet mes (muslimai) karo nebijom. Jei jūs rasite muslimą, kuris bijo, tai jis bus netikras muslimas. Tikrieji muslimai nebijo. Jei baltas žmogus nori, kad mes padėtume jam kariauti, tai tegul jis duoda mums už ką kariauti.

"Pasaulyje yra tiek daug smarkių žmonių, kad jie galėtų sunaikinti Ameriką vienu akies mirksniu. Tai mūsų muslimai!"

Iš salės girdėti balsai:

"Sakyk, sakyk mums daugiau, mokytojau!"

Ir mokytojas tęsia:

"Nėra pasaulyje tokios jėgos, kuri galėtų mus sunaikinti. Pasaulis ne baltam žmogui priklauso: jis priklauso mums."

Toliau jis pasmerkė Romos katalikų bažnyčią ir Amerikos politiką pietryčių Azijoje.

"Kiekvienas kunigas yra išmokytas, kaip patraukti jus prie Romos katalikų bažnyčios. Kokiu tikslu? Kad galėtumėte kartu su katalikais degti jų pragaro ugnyje," aiškina jisai.

Kalbant apie Vietnamą, jis norėtų žinoti:

"Kodėl Amerika pradėjo karą pietryčių Azijoje? Kokią teisę ji tenai turi? Amerika yra baltų žmonių kraštas. Vietnamas priklauso Vietkongui. Baltieji žmonės yra pasaulio 'troublemakeriai'."

"That's the truth!" pridūrė kumštininkas Clay, sėdėdamas šalia Muhamedo.

Taip galvoja juodieji Amerikos musulmonai. Jie yra griežtai nusistatę ne tiktai prieš baltąją žmonių rasę, bet smerkia ir savo kraujo brolius negrus, kurie kelia riaušes, reikalaudami sau lygių teisių tarp baltųjų. Negrai turi sukurti Amerikoje vienų negrų valstybę. Jie turės savo teises tik tada, kai visiškai nuo baltųjų atsiskirs.

Aukščiausias jų vadas yra šitas pamokslininkas Elijah Muhamed. Jis gyvena Chicagoje ir turi tenai ištaigingą moską, atseit Allacho garbintojų bažnyčią.

S. M.

Red. pastaba:

Tokie "pamokslai" akivaizdžiai rodo, kokia neribota žodžio laisve Amerikoje gali naudotis net jai priešiškai nusistatę piliečiai. Ja naudojasi ir mūsų "bimbiniai muslimai" demokratijos pagrindams griauti. Nėra jokios abejonės, kad "socialistinėj" Sovietų Sąjungoje toksai Juodasis Mahometas tik už vieną priešrežiminį žodį tuoj pat Sibiro speiguose nubaltų.

1966 M. KALENDORIUS IŠPARDUOTAS

Keleivio 1966 metų kalendorius jau išparduotas. Kas dar atsiųs už jį pinigus, tiem pasiųsime 1967 metų kalendorių, žinoma, tik ateinantį rudenį, kada jis bus išleistas.

SKAITYK STASIO MICHELSONO PARAŠYTĄ KNYGĄ: "Lietuvių Išeivija Amerikoje," DAUG PAVEIKSLŲ. KAINA MINKŠTAIS VIRŠAIS $4.00 KIETAIS—$5.00

LAIKRAŠTIS VISŲ IR VISIEMS —

Nepriklausoma LIETUVA

kas savaitę duoda politines, kultūrines ir visuomenines apžvalgas, mokslo žinias, modernų sveikatos skyrių, kino naujienas, bėgamąją lietuviškąją kroniką, geriausius romanus, vaizduojančius gyvenimą Lietuvoje, labai daug aktualių iliustracijų ir tt. Laikraštį apsimoka prenumeruoti.

Naujiems prenumeratoriams visus metus laikraštis siunčiamas už pusę kainos, kuri Amerikoje kaštuoja $5.50.

Adresas:
NEPRIKLAUSOMA LIETUVA
7722 George Street, LaSalle—Montreal, Canada.

SLA *SUSIVIENIJIMAS LIETUVIŲ AMERIKOJE*

SLA—jau **80 metų** tarnauja lietuvių visuomenei ir išmokėjo daugiau kaip SEPTYNIS MILIONUS dolerių nariams.

SLA—**didžiausia** lietuvių fraternalinė organizacija — **duoda gyvybės apdraudą ir ligoje pašalpą,** kuri yra pigi, nes SUSIVIENIJIMAS **neieško pelno,** o teikia patarnavimus savitarpinės pagalbos pagrindu.

SLA— jau turi daugiau, kaip **tris su puse milono dolerių** kapitalą, tad jo **apdrauda tikra ir saugi.** Kiekvienas lietuvis čia gali gauti įvairių klasių **reikalingiausias apdraudas** nuo $100.00 iki $10.000.00.

SLA—jaunimui duoda gerą **Taupomąją Apdraudą — Endowment Insurance,** kad jaunuolis gautų pinigus aukštojo mokslo studijoms ir gyvenimo pradžiai.

SLA—duoda VAIKAMS ir jaunuoliams labai pigią TERM apdraudą: už $1,000.00 apdraudos tik $3.00 mokesčio metams.

SLA—AKCIDENTALĖ APDRAUDA naudinga visokio amžiaus asmenims, rekomenduojama **lietuviškų klubų ir draugijų nariams.** Už $1,000.00 akcidentalės apdraudos mokestis $2.00 į metus.

SLA—kuopos yra daugumoje lietuvių kolonijų. Kreipkitės į kuopų veikėjus, ir jie plačiau paaiškins apie **Susivienijimo** darbus.

Gausite spausdintas informacijas, jeigu parašysite:

Lithuanian Alliance of America
307 West 36th Street, New York, N.Y.10001

Imkit ir skaitykit ka tik išėjusią Kipro Bielinio knygą

TERORO IR VERGIJOS IMPERIJA SOVIETŲ RUSIJA

Joje smulkiai aprašyta bolševikinio teroro sistema, tos vergų stovyklos, kuriose kentėjo ir žuvo mūsų broliai, seserys, giminės ir draugai. Knygos kaina — $2.50.

PALENGVINKITE MŪSŲ DARBĄ

Kiek laiko ir pinigo sutaupytume, jei mielieji prenumeratoriai nelauktų, kol juos paragina mokėti, o patys, be paraginimo, prieš atsiųstų reikalingą sumą.

Esame labai dėkingi tiem, kurie tokių raginimų nelaukia, ir tikime, kad ateityje prenumeratai pasibaigiant, vis mažiau bebus tokių, kuriems reikės siųsti priminimus.

Keleivio adm-ja

Naujausios KNYGOS

EILĖRAŠČIAI, Henriko Radauzko poezijos rinktinė, 237 psl. Poezijos mėgėjams tai yra nepaprasta šio iškilaus poeto dovana. Kaina $5

BAISUSIS BIRŽELIS. Šitoje 238 psl. knygoje yra 3 dramos: Baisusis Birželis, Varpinė ir Šiaurės pašvaistė. Parašė **Pranas Naumiestiškis.** Kaina $3.50

ŠIRDIES PRIEPUOLIAI, kaip juos pramatyti ir jų išvengti. Parašė **med. dr. Menard M. Gertler.** Šiais laikais, kada širdies susirgimai taip paplitę, ši knyga visiem reikalinga. Kaina ..... $375.

VARPAS NR. 6, 168 psl. Jame įdomūs dr. J. Pajaujo, J. Audėno, dr. V. Sruogienės, H. Blazo, M. Mackevičiaus, A. Kučo ir kt. straipsniai. Kaina ..... $2.

(Keleivio adm. dar galima gauti ir **Varpo Nr. 5,** kuris taip pat įvairus ir įdomus, kaina $2.).

LIETUVOS ISTORIJA, VI-ji laida, parašė **dr. Vanda Daugirdaitė-Sruogienė,** 414 psl., daug paveikslų, kelių žemėlapiai, tvirtai įrišta. Knyga ne tik geras vadovėlis mokiniams, bet ją su įdomumu skaitys ir suaugusieji. Kaina ..... $6.

LIETUVIŲ BELETRISTIKOS ANTOLOGIJA, II tomas, redagavo **Bernardas Brazdžionis ir Benys Babrauskas,** 700 puslapių, kaina $10. Knygoje yra 61 rašytojo kūrybos pavyzdžiai.

AUKSO ŽĄSIS, pasakiška 3 veiksmų komedija, parašė **Birutė Pūkelevičiūtė,** 169 psl., kaina $2.

Už šį veikalą autorė 1961 metais gavo L. Bendruomenės jaunimo dramos konkurso pirmąją premiją, pagal jį Chicagoje yra susuktas filmas, kurio paveikslais papuošta ir ši knygą.

Abi knygos labai tinkamos dovanoms.

Knygos jaunimui

ŽAIŽARAS, D. Čibo pasaka mažiesiems, teisybė dideliems, Ados Sutkuvienės iliustracijos, 21 puslapis, kaina ..... $1.50.

MURKLYS, A. Giedriaus apysaka, 130 psl. kaina ..... $1.80.

GINTARO TAKAIS, J. Narūnės eilėraščiai, daug iliustracijų, 64 psl., kaina $1.80.

GINTARĖLĖ, J. Narūnės iliustruota pasaka, 24 psl. kaina ..... $1.
Ta pati anglų kalba, ..$.1.

KETURKOJIS UGNIAGESYS, D. Bindokienės parašytas labai įdomus pasakojimas, gera dovana vaikams, bet ir seneliai su įdomumu ir malonumu skaitys. Kaina tik $2.00.

MĖLYNI KARVELIAI, Aloyzo Barono, 69 psl. kaina ..... $1.50.

TRYS SAKALAI, Alf. Vambuto, 15 pasakų ir padavimų, 186 psl., kaina.. $2.

MOTERŲ SKYRIUS

BALYS SRUOGA

Klipatų klipatos

Tęsinys

Sunku eiles išlyginti. Sunku žingsniai suvienodinti. labai įvairi publika. Yra čia ir tvirtų vyrų. matyti, dar neseniai į lagerį pakliuvusių, kurie eina tvirtu žingsniu, išdidžiai galvas aukštyn pakėlę. Bet didžioji dauguma — vargani elgetos. Nuo bado ištįsę ar jau papurtę veidai, sutinusios kojos. Kitas dar su klumpėmis, kitas — ir visai be nieko, — kovo pabaigoje! Susikūprinę, susilenkę! Ne vienas iš jų iš darbo aiškiai negrįš::: Tikrai, vakare, kai ši kolona grįžta iš darbo, parsineša ji po keletą numirėlių — tris, penkis, aštuonis, dešimtį...

Rytmetį, visom kolonom išėjus į darbą, lagerio kieme "iš kažkur" išlenda šmėklų minia. Keista ji tokia!

Neina, bet slenka. Pamažu pamažėli, be jokio garso, nelyginant praskriejančio debesio šešėliai.

Slenka... kadaise, gal ne taip seniai, buvę žmonės. Turėję pastogę, namus, tėvus, seseris, brolius, gal žmoną, gal vaikus. Turėję Tėvynę, turėję gyvenimą — valią, laisvę, troškimus!

Slenka jie susikibę kits į kitą, vienas antrą palaikydami, vienas antru atsiremdami. Niekas jų neberagina, niekas jų nebemuša. Jiems viskas pasauly jau: vis tiek pat.

Jų klumpės jau nebešlepsi. Jie jau nebeturi jėgos kojai nuo žemės pakelti. Jie kojas velka žeme taip lėtai, kad net čiuožimas mažai tesigirdi. Vieni ant krūtinės nukarinę galvą, kartais dar žvilgčiodami į žemę, kartais —visai niekur nežiūrėdami. Kiti — apsiblaususiomis ūkanotomis akimis dairosi aplinkui, nieko nematydami, nieko nesuprasdami, nieko nebenorėdami. Kiti vėl atsilošę ant savo draugų, užmerkę akis lyg grabe — ir vos vos velka savo tokias sunkias kojas. Veidai, veidai! Vienas už kitą baisesnis, vienas už kitą skaudesnis.

Į tuos veidus nebūtų taip skaudu žiūrėti, jeigu kojos nejudėtų, jeigu jie būtų numirėliai.

Numirėlis — ko gi iš jo benorėti? Jam visa vis tiek pat. Bet kai toks veidas dar eina į darbą!

Kokį moralinį, kokį istorinį pateisinimą būtų galima sugalvoti tiems, kurie kitus tokia lengva širdimi siunčia į koncentracijos lagerius! Jokios politinės, jokios religinės, jokios pasaulėžiūrinės idėjos jų niekuomet nepateisins! Jie savo žmokiškąją menkystą galėtų atpirkti tiktai tuomet, jei patys savo dienas baigtų tose pačiose sąlygose, į kurias kitus tremia, besivaduodami pamišėliškomis idėjinėmis fikcijomis! Kitaip — amžių prakeikimas slėgs ne tik jų atmintį, slėgs ir jų palikuonių palikuonis!

Slenka, slenka... Visokių tautų, visokių profesijų žmonės. Į lagerį prieš mėnesį, prieš du ar tris atvyko gi visi sveiki!

Naujokui arčiau prie jų ir prieiti sunku, — pūvančių lavonų tvaikas. Rankos — žaizdotos, kojos — žaizdotos. Po žaizdas painiojasi įvairūs parazitai, į kuriuos tie buvę žmonės nebekreipia jokio dėmesio.

Slenka, slenka... Taip pamažu!

Kartais vienas, kartais kitas išsiskiria iš minios. Pasverduliuoja, lyg galvodamas ir negalėdamas nuspręsti, kas jam dabar daryti. Žengia žingsnį į šalį. Kita. Palinksta ant kelių. Atsiremia rankomis į žemę. Paropoja keletą žingsnių. Apsidairo pamišėlio akimis. Priglūsta krūtine veidu prie žemės. Lyg sustingsta valandėlei. Šiurpulys jį nukrečia. Pakelia galvą. Baisiai, baisiai išsiilgusios jo akys. Nė žodžio nepratars. Nesudejuos. Lūpos net nesujudės. Šliaužia tylomis kur nuošaliau. Į patvorį. Į barako pasienį. Prišliaužia. Atsigula. Užmerkia akis. Dabar jam: absoliučiai visa vis tiek pat.

Kitas gi iš minios nė kiek nesiskiria. Krinta žemėn ir guli. Jo kaimynai net neturi jėgų, neįstengia jį pakelti. Slenkantieji iš paskos užkliūva už jo. Knapsi. Vieni dar sugeba šiaip taip perkelti per jį koją, kiti — ir to nepajėgia. Knapsi ir griūva viršum.

Slenka, slenka... Kokia daugybė jų! Šimtas, kitas, trečias.

Tai —lagerio klipatų komanda. Ji — taip pat darbo komanda. "Eina" "darbo dirbti," "darbo" — atitinkamo jos pajėgumui.

Tai — labai pastovi komanda. Nemažėjanti, nenykstanti.

Tai kas, kad daugelis iš tos komandos narių perdien išmiršta — barakuose, pakelėj, "darbo" metu! Vakare grįš iš darbo miško komanda. Ji duos rytdienai klipatų ne mažesnį skaičių, negu perdien jų išmirė, — klipatų komanda skaičiaus atžvilgiu nenukentės.

Miško komanda vietoj atiduotųjų klipatų komandai gaus naujų bendradarbių, kurie po mėnesio kito savo ruožtu pereis į klipatas. Taip ir sukasi gyvenimas ratu. Kasdien į lagerį atvaromi nauji žmonės, bet lagerio gyventojų skaičius daugėja labai pamažu.

(Bus daugiau).

Prezidento Johnsono duktė Lynda Bird su aktorium George Hamiltonu. Su juo ji dažnai kartu būna. Kalbama, kad juos sieja kažkas daugiau, negu paprastas draugiškumas.

H. Zwerg

ŽIEMOS VAKARAS

Snaigės deimanto kojytėm
Šoka, sukasi ratu.
Ir, nedrumsdamos ramybės,
Krenta žemėn pamažu.

Jau lieknų pušų viršūnes
Kloja sniego patalai,
Ir lyg raganų užburtas
Miega miškas ir laukai.

Viskas apmirė, užmigo,
Visur balta, kur dairais,
Ar ilgėtis meilės verta
Paslaptingais vakarais?

Olandijos princesė Beatrix, kovo 10 d. susituokusi su buvusiu Vokietijos diplomatu Claus von Amsberg.

Tai aktorė Zsa Zsa Gabor, 43 m. amž., kuriai nebegeras ir ketvirtas vyras Hutner, todėl su juo "draugiškai" skiriasi. "Aš jam dovanoju Rolls-Royce, o jis man dvigubus gražius perlinius karolius", sako ji.

KAIP PANAUDOTI MORKAS

Morkų sultys su medum

Į stiklinę morkų sulčių įdedame šaukštą medaus, truputį citrinos sunkos ar citrinos rūgšties ir gerai išmaišome.

Morkų sultys su spanguolėmis

Į stiklinę morkų sulčių įpiliame 2-3 šaukštus spanguolių sunkos ir įdedame šaukštą medaus.

Morkų salotos

Imame svarą morkų, vieną šaukštelį cukraus, truputį druskos ir 2-3 rūgščius obuolius.

Nuplautas morkas plonai nuskutame nerūdijančiu peiliu ir sutriname burokų trintuve. Pridedame truputį cukraus, druskos ir tarkuotų obuolių. Tinka prie mėsos ir kiaušinių patiekalų.

Teisės patarimai

Advokatė M. Šveikauskienė sutiko atsakyti į Keleivio skaitytojų klausimus teisės reikalais. Tie klausimai turi būti bendro informacinio pobūdžio. Klausimus ir atsakymus spausdinsime šiame skyriuje. Laiške reikia pažymėti, kad esate Keleivio skaitytojas.

Klausimus prašome siųsti tiesiog šiuo adresu:

M. Šveikauskas, Attorney at Law,
8 Belgrade Ave., Roslindale,
Boston, Mass. 02131.

Klausimas

Tikiuosi, kad Tamsta neatsisakysi man atsakyti į vieną bendro pobūdžio klausimą. Mes vis girdime apie vadinamą "trust'ą". Žinome, kad tam reikalui reikia turėti daug pinigų arba turto, bet nesuprantame, ką iš esmės tas "trust" reiškia. Vis manome, kad jeigu tas "trust" yra geras dalykas, gal galima būtų juo pasinaudoti ir turint mažiau turto arba turint tik mažą sumą santaupų. Gal Tamsta neatsisakysi mums paaiškinti paprasta kalba, kuri būtų mums tikrai suprantama.

Cleveland, Ohio

Atsakymas

"Trust" **galima** padaryti ir turint mažai turto arba nedaug pinigo. Daug žmonių mano, kad "trust" yra turtuoliams duota privilegija, bet taip nėra. "Trust" reiškia, kad vienas asmuo arba keli asmenys "laiko" tam tikrą turtą: nekilnojamą arba kilnojamą (real or personal) **kito asmens "naudai"** (for the benefit of another). Pavyzdžiui, žmogus palieka savo turtą žmonai su sąlyga, kad, jam mirus, ji "tvarkytų" jo paliktą turtą **vaikų naudai.** Tai reiškia, kad ji, jam mirus,galės tą turtą tvarkyti, bet negalės jo "išleisti". Ji turės tą turtą taip naudoti, kaip nurodyta jos mirusio vyro sudarytame "trust'e" Aplamai kalbant, yra dviejų rūšių "trust'ų": "trust"., kuris yra "sukuriamas" testamento būdu (testamentary trust); šis, žinoma, pradės "veikti" tik testamentą sudarančiam asmeniui mirus. Kita "trust" rūšis yra vadinamasis "inter vivos trust". Šitoks "trust" pradeda "veikti" "trustą" suradančiam asmeniui dar gyvam esant. Šis "trust" dažnai sudaromas mokesčių (taksų) sumetimais, nes yra įvairių įstatymų numatomų būdų mokesčius sumažinti, pasinaudojant "inter vivos trust" priemone. Todėl eiliniam, perdaug pinigų arba turto neturinčiam asmeniui, šis "inter vivos trust" nėra labai opus.

Kas sudaro "testamentary trust", tas gali būti tikras, kad paliktas turtas arba pinigas bus naudojamas taip, kaip nurodyta "truste" ir kad "sudarančiojo" asmens noras bus išpildyti.

"Trust" yra geras dalykas, jei, pav., tie asmenys, kuriems norima palikti turtą, yra mažamečiai arba dėl kurios nors kitos priežasties negali patys to turto tvarkyti. Vadinamasis "trustee" (patikėtinis), kuris turtą tik "valdo", bet negali juo pasinaudoti savo reikalams, turi griežtai nustatytas pareigas taip vadinamojo "beneficiary" (tas asmuo, kuriam turtas paskirtas) atžvilgiu, ir jis turi prisilaikyti nustatytų normų ir štandartų.

Sudaręs tą "testamentary trust" asmuo žino, kad, jam mirus, jo paliktas turtas bus tvarkomas tokiu būdu ir naudojamas tokiems reikalams, kurie yra "trust'e" numatyti ir kad "trustee" (patikėtinis) eis savo pareigas įstatymų nustatytu būdu, teismų (Courts of Equity) priežiūroje.

Morkų salotos su salierais

Imame pusę svaro morkų ir tiek pat salierų, vieną ar du obuolius, citrinos sunkos, vieną svogūną, 2-3 šaukštus aliejaus, truputį druskos ir cukraus.

Morkas sutarkuojam, svogūną smulkiai supiaustom, obuolius susmulkinam ir, kai viskas paruošta, sutarkuojame nuplautus bei nuskustus salierus, apšlakstome jucs citrinos sunka (nuskustų ir sutarkuotų salierų negalima laikyti, nes jie tuoj pajuosta), sumaišome su morkomis, paskaninam cukrum, druska, supilame alyvą ir dar kartą išmaišome.

"T.M."

TRUMPI AR ILGI SIJONAI?

Iš Europos ateina trumpų sijonų mada. Jie turi būti gerokai virš kelių. Kai kas mano, kad Amerikos moterys tos mados nepriims, nenorės, kad jų keliai, ta biauriausia moters kūno dalis, kaip sakė garsusis Prancūzijos madų karalius Christan Dior, būtų nuogi. Bet beždžioniauti linkusių niekur netrūksta, todėl tos naujos mados pasekėjų gali pakankamai atsirasti ir čia.

BURMISTRO PRAŠYMAS

Vienas Norvegijos laikraštis išspausdino tokį skelbimą:

"Mūsų miestelio burmistras maloniai prašo gyventojus, kad jie artimiausių penkiolikos dienų laikotarpyje elgtųsi mandagiai ir tvarkingai, kadangi miestelio policininkas išeina dviem savaitėm atostogų. Burmistras iš anksto dėkoja paklausiusiems jo prašymo."

PINIGAI į LIETUVĄ
per Amexco ir Bank for Foreign Trade, Maskva
MŪSŲ ATLYGINIMAS NEMOKĖKITE DAUGIAU
iki $50 —$2.75
per $50 iki $100—$3.50
per $100 iki $300—$5.00
PILNA GARANTIJA
PRISTATOMA PER 2 SAVAITES
ĮSMOKAMA VISA SUMA BE ATSKAITYMŲ
PASIRAŠYTI KVITAI
Už 9 rublius — $10.
SIUSKITE PINIGUS PER MUS IR TAUPYKITĖS!
INTERTRADE EXPRESS CORP.
125 East 23rd Street
New York, N. Y. 10010
American Express Co. įgaliotas agentas
Turi New Yorko valstybės LEIDIMĄ
APSIDRAUDUSI

36-ių metų veiklos jubilėjine proga
GLOBE PARCEL SERVICE, INC.
viena iš pirmųjų ir seniausių siuntinių firmų Amerikoje, įgaliota V/O VNEŠPOSYLTORGO priimti siuntinius—dovanas į visas USSR dalis.
PASIŪLOM gausingų mūsų klientų ir suinteresuotų asmenų dėmesiui didelį pasirinkimą prekių, audinių ir dirbinių mūsų vyriausioje kontoroje ir visuose mūsų skyriuose.
YPATINGAI ATPIGINTOM JUBILĖJINĖM KAINOM GARANTUOJAME į USSR
- PRISTATYMĄ Jūsų siuntinių Jūsų giminėms pilnumoje ir saugiai per trumpiausią laiką.
- PILNĄ Jūsų siuntinių apdraudą nuo bet kokios rizikos.
- ATLEIDIMĄ siuntinio gavėjo nuo bet kokios papildomos rinkliavos.
- NEATIDĖLIOTINĄ patvirtinimą ir išsiuntimą sąskaitos klientams, atsiuntusiems paštu siuntinius į mūsų kontoras.
- PRANEŠIMĄ apie siuntinio įteikimą su gavėjo parašu.
- ĮTEIKIMĄ gauto siuntinio paštui laike 24 valandų, patvirtinta atitinkamu pakvitavimu.

Reikalaukite informacijų ir mūsų katalogų.
VYRIAUSIA ĮSTAIGA
GLOBE PARCEL SERVICE, INC.
716 Walnut Street
Philadelphia, Pa. 19106
Telefonas: 215 WA 5-3455
RECEIVING STATION NEW YORK
GLOBE PARCEL SERVICE, INC.
220 Park Avenue South (18 gt. kampas)
New York 10003
Telefonas: 212 982-8410
Kreipkitės į visus mūsų skyrius didžiuosiuos JAV miestuos

Keleivio prenumerata - gera dovana visokiomis progomis!

Vietinės žinios

Laisvės Varpas tiktai FM bangomis

Pradedant kovo 6 d., Laisvės Varpas girdimas tik FM bangomis 105.7 megaciklų. Nuo AM bangų atsisakyta taupumo sumetimais Tai sprendėjų visuotinio metinio susirinkimo sausio 16 dieną Worcestery nutarimas, kuriuo programos išlaidos sumažinamos 73.50 dol. kiekvieną sekmadienį. Daugeliui klausytojų tai nesudarys jokios bėdos, nes dažnas turi FM bangomis radijo aparatą. Tačiau bus taip pat tokių, kuriems teks naujo aparato įsigijimu pasirūpinti. Pačią programos vadovybę tai bent iš dalies atpalaiduos nuo lėšų sudarymo rūpesčio ir įgalins dar daugiau tobulinti ir įvairinti programą.

Šiemet Bostone, Worcesteryje ir Brocktone sudarytos specialios finansų komisijos, kurių uždavinys — parūpinti lėšas, reikalingas L. Varpo išlaikymui. Kai kurie tų komisijų nariai jau energingai įsitraukė į darbą. Pavyzdžiui, V. Beržinskas iš Brocktono jau surinko 70 dol., Br. Strikaitis iš So. Bostono— 55 dol., inž. R. Dulskis iš Brocktono —65 dol. Laukiama įsijungiant taip pat visų klausytojų į programos išlaikymą bent klausytojo įnašu, kuris yra 10 centų už kiekvieną programą arba 5 dol. už kalendorinius metus. Pernai klausytojo įnašą įmokėjo tik 130 klausytojų. Kiti programos klausosi, ją giria, bet klausytojo įnašo nemoka. Todėl Laisvės Varpas turėjo atsisakyti nuo AM bangų.

PINIGAI Į U.S.S.R.

Jus esate saugus tik su firma kuri turi leidimą

TIKTAI GRAMERCY duoda jums tuos visus patarnavimus ir garantijas.
PILNA GARANTIJA: Visi persiuntimai yra pilnai garantuoti ir apdrausti.
TURI Bankų ir Apdraudos Departamento LEIDIMĄ.
APDRAUSTA: $20,000.00
TIESIOGINIS Užsienio Prekybos Banko Maskvoj AGENTAS.
GREIČIAUSIAS pristatymas Išmokama maždaug per 14 dienų. IŠMOKAMA PILNAI. Be jokių atskaitymų. GRAMERCY visada duoda jums oficialų U.S.S.R. kvitą, pasirašytą gavėjo.
Kursas 9 rubliai už $10.00
Iki $30 — $2.75.
Virš $30 — 10%
GRAMERCY SHIPPING, Inc.
744 Broad St., Newark, N.J.

Rašykite angliškai ar rusiškai prašydami pilnų maisto, audinių ir dovanų katalogų!
PUIKIAUSIOS ANGLIŠKOS ..... MEDŽIAGOS .....
Vyrui ir moteriškei siuntinys B ! $54.75
Medžiagos: 3½jardo GRYNŲ VILNŲ medžiaga vyriškam kostiumui, 3 jardai pritaikytos bovelninės-rajano satinos pamušalui, 4 jardai bovelninės medžiagos bliuskutėms ir suknelėms, 3 jardai GRYNŲ VILNŲ medžiagos suknelei. Taip pat vyrams apatinių pora.

GRAMERCY
118 E. 28th Street
New York, N.Y. 10016
ĮSTEIGTA 1945

Geros nuotaikos pokalbis

Praeitą šeštadienį Tautinės S-gos namuose įvykęs pokalbis modernios muzikos klausimais su komp. Darium Lapinsku, dalyvaujant solistei Aldonai Stempužienei, praėjo geroj nuotaikoj ir buvo tikrai vertingas. D. Lapinskas peržvelgė moderniosios muzikos kelius ir kryžkelius, stipriai pabrėždamas neišsemiamą mūsų liaudies dainų lobį, tinkamą ir moderniam kūrėjui. Solistė Aldona Stempužienė pailiustravimui padainavo kelis Švedo, J. Gaidelio ir D. Lapinsko kūrinius. Ta proga daugelis įsigijo bilietus į šeštadienio D. Lapinsko koncertą

Publikos buvo daug ir net iš kitų miestų.

Atsilaikyta prieš Boylstoną

Bostono tarpklubinėse So. Bostono L. Pil. Dr-jos šachmatų komanda praeitą penktadienį rungėsi su pirmaujančia Bostone komanda Boylston Chess Club. Šios rungtynės baigėsi 2-2 su viena nebaigta partija, kurioje Vilnis Ezerins turi pėstininką viršaus. Lygiosios užtikrintos, bet dar yra vilties ir laimėti. Rungtynėse pasirodė pirmą kartą Gediminas Šveikauskas, buv. Bostono meisteris. Jis pelnė pustaškį. Įspūdingą pergalę iškovojo Algis Makaitis, sudorojęs stipriausią Worcesterio miesto ekspertą T. Barham, kuris kas kartą atvažiuoja žaisti už Boylston klubą.

Lentelė nepasikeitė. Tebepirmauja Boylston C.C. Antroje vietoje Lietuviai, toliau Harvardas, M.I.T. ir kiti.

Lietuvių B sužaidė lygiomis su Harvardo B po 2½-2½. Taškus pelnė jaunieji komandos žaidėjai: Ramūnas Girnius, Kęstutis Makaitis ir Algirdas Leonavičius ½ tš.

Šį penktadienį Lietuvių I rungiasi su Harvardo komanda So. Bostono L.P.D. klube. Lietuvių B vyksta į Boston State.

Bostono

PARENGIMŲ KALENDORIUS

Kovo 12 d. Jordan Hall komp. Dariaus Lapinsko kūrinių koncertas, dalyvaujant simfoniniam orkestrui, solistei Aldonai Stempužienei ir pianistei Aldonai Kepalaitei. Diriguoja pats komp. Darius Lapinskas.

* * *

Kovo 15 d. Jordan Hall smuikininko I. Vasyliūno koncertas.

* * *

Kovo 25 d. 8:30 val. vak. Jordan Hall Pabaltiečių Drjos rengiamas estės mezzosoprano Irene Loosberg koncertas.

GREITA PAGALBA

Nenusiminк, gausi pagalbą. ..Vaistai, kurie buvo ilgai laukiami, nuo reumatizmo, rankų, kojų nutirpimo ir skaudėjimo jau yra.

Tuojau siųsk šį skelbimą ir savo vardą su antrašu, ir mes atsiųsime vaistų išbandymui.

ROYAL PRODUCTS
North Sta., P.O. Box 9112
Newark 4, New Jersey

LAIŠKAS REDAKCIJAI

Laiškas, kurį skaitysite šio rašto pabaigoje, atsirado labai rimtu reikalu.

Viskas prasidėjo tada, kai, grįžęs iš Kultūrinio Subatvakario ir jame pasiklausęs gilių minčių apie "Du pasaulių naujojoj lietuvių literatūroj", rengiausi padoriai išsimiegoti. Tačiau staigus ir garsus baladojimas į sieną, už kurios visada ramiausiai miega mano geroji tetulė Agnieška, kaip krepšinio sviediniį išbloškė mane iš minkštojo guolio. Maniau, kad gaisras ar elektros trumpas sujungimas bus tenai įvykęs.

— Tetulyte, kas yra? Ar dega?

— Taip, vaikeli, dega! Kairysis žandas! Svilina pekliškas karštis... Ir rėžo, tarytum naujausias "Gilette" skutimosi peiliukas! Gelbėk, vaikeli: neišpasakytai skauda viršutiniai dantys.

— Tetule, juk tavo visi dantys dirbtiniai ir skaudėti negali. Gal kokia kita pavietrė įsivėlė į žandą?

— Dantys, dantys, Zeniuti, gerai jaučiu, — tie nevidonai!.. Duok greičiau gyduolių!

Galvotrūkčiais puoliausi prie naminės vaistinėlės, laikomos vonios kambaryje. Ten sugriebiau skiltį česnako ir metriniais žingsniais, anot gražiakalbio St. Santvaro, nupėdavau prie tetulės lovos, kurioje ji paslyka tįsojo.

— Še, uždėk ant skaudančio ir sukandusi palaikyk. Praeis: česnakas visada padeda. Ir, miego troškulio kamuojamas, nusvirduliavau į savo miegamąjį. Bet neilgam: teta ir vėl baladojasi ir dar garsiau šaukia:

— Česnakas nepadeda... Duok, vaikeli, geresnių!

Šį kartą bandžiau kitokią mediciniška taktiką: pasigriebęs gabaliuką cukraus, užpyliau ant jo sodrią porciją 100 laipsnių gėrimėlio, kurį, paprastai, laikau sau ir toms skaisčioms ponioms, kurios retkarčiais pas mane, viengungį, netyčiomis užklysta:

— Šitie tikrai turėtų padėti. Tokie net nesekmingos meilės ligas palengvina! Tik cukraus nekramtyk, bet čiulpk, — skaudulys išgaruos.

Tačiau danties skausmas dar aštresnis pasidarė. Net žandas pradėjo pūstis! Tarytum koks "bomas" kuloku būtų užvožęs.

— Ne, nepadeda... Šauk daktarą, vaikeli, — vaitoja tetulė. — Net balsas ima silpnėti.

Vadinasi, alpti rengiasi.

— Akys tavaruoja, alpti ir vemti verčia; galva sukasi, Zeniuti...

— Alpti ir vemti verčia? Galva sukasi, akys tavaruoja? Tai ne dirbtinų dantų kaltė. Gal, sakau, mes turėsime radynas?

— Ką tu, vaikeli, vapalioji? Radynas? Iš kur, kokias?

— Tai kad, tetule, gal jūs kartais, kai aš išeinu į darbą, susitinkate šičia su kuo nors? Ir, taip sakant, taip toliau...?

— Kaip tu Dievo Aukščiausiojo, Zeniuti, nebijai šitaip šnekėdamas? Juk neužilgo man bus aštuoniasdešimt. O tu apie radynas. Gėdintumeis!

— Matote, tetule, šiame aukščiausios technikos krašte viskas įmanoma. Jeigu aštuonerių, dešimties ar vienuolikos metų, kaip rimciausi amerikoniškį laikraščiai rašo, mergaitės susilaukia antrininkų, tai kodėl tokio amžiaus, kaip jūs, moterys negalėtų šio krašto pinečių skaiciaus padidinti? Maisto visiems užtektų..

— Eik, jau eik. Ir kaip aš kokiam jaunam kunigeliui tokią nuodėmę galėčiau išpažinti? Numirčiau iš gėdos. Oi, oi, kaip skauda... Šauk greičiau daktarą!..

Reikalas rimtas ir neatidėliotinas. Griebiausi ieškoti telefono abonentų knygos. Kaip tyčia, koks velnias ją kažkur nugrūdo: niekaip nerandu. Į policijos stotį ar greitosios pagalbos įstaigą pėsčiam kulniuoti per toli. Tikra depresija. Nors imk ir gyvas susivaryk į žemę. Tik staiga — išganymo žiburys: KELEIVIS! Juk daugelį pernykščių ir šiųmečių jo numerių tebeturiu. O juose visokie profesionalai garsinasi, ir visokių parengimų kalendoriai-tvarkraščiai yra skelbiami. Virpančiomis rankomis sklaistau tuos numerius, bet man reikalingų gelbėtojų nė vieno nerandu. Kaip užkerėta! Yra draudimo agentas V. Stelmokas, Fordo kompanijos atstovas Longinas Izbickas, radijo ir televizijų ligų specialistas J. Žilinskas, namų dažytojas ir taisytojas J. Starinskas, karpenteris P. Maksvytis, akinių ir akių žinovai ir kitokie mokslinčiai, bet nė vieno dentisto! Nė vieno chirurgo... O ten, už sienos, tetulė vaitoja ir šaukiasi išgelbėjimo... Staiga, štai, kaip išganymo laivas, reikalingiausia G. ST... pavardė.

"Mieloji, švelnioji, geriausioji dantinės kūno dalies specialistė Genutė! Jeigu nebijočiau jos šaunaus kario vyro pavydo keršto, kasdien pas ją lankyčiausi savo sveikųjų dantų gydytis..." tvinktelėja nuodėminga mintis, pamačius viename šiųmetiniame Keleivio numeryje jos skelbimą, kuris, deja, deja... baigiasi: "...jos dantų gydymo kabinetas bus uždarytas iki kovo mėn. 1 dienos".

Beviltiškas ir desperatiškas mano atodūsis pasiekia ir tetulės ausis:

— Zeniuk, jeigu Genutės kabinetas uždarytas, šauk Stanį! Skambink jam!

— Bet, tetulyte, jis gi dantų negydo. Jis kitokių ligų žinovas.

— Nieko, nieko, nors dantų jis negydo, bet vaistų nuo skausmo gali duoti. Tik reikia mokėti pareikalauti. Juk jis net nuosavai žmonai vaistų nuo slogos nenorėjo duoti. Bet kai ji įsakmiai pareikalavo, — davė.

— Girdėjau, kad jis pats tuo laiku ta liga sirgdamas, greičiau pagijo tų vaistų neimdamas...

— Užtat, kad jis daktaras. Daktarai visomis ligomis patys trumpiau serga: turi kitus gelbėti. Tam jie ir daktarai.

— Gal ir taip, tetulyt, bet ir jo adreso Keleivyje nėra.

— Nėra... — visai beviltiškai suvebleno dantų skausmo auka. — Tai gal tą, kuris skaudulius išpiaustinėja?..

— Bet ir tas dantų negydo...

— Nors guzą, guzą, vaikeli, kuris nuo dantų sopulio atsirado, sumažins, išpiaus.

— Ir šito išganytojo adreso nesuradau: nėra! Ir kaip juos dabar, vidurnaktyje, prisišaukti, jeigu šėtonas telefonų abonentų knygą nujojo, o Keleivis, kuris apie vietinius įvykius viską žino ir juos pamini, anų adresų negarsina. Slepia?..

O tetulė mirstančio balseliu:

— Nėra pagalbos, nėra... Mirštu... Paduok, vaikeli, nors paskutinį kartą vandens atsigerti...

Padaviau kuo tyriausio ir šalčiausio vandes stiklą. Jį begeriant, tetulės užmerktos akys atsivėrė. Vis plačiau ir skaidriau. Ir sutinęs žandas įgavo nuolatinę išvaizdą: guzo kaip būte nebuvo...

— Vaikeli, gelbėtojau, skausmas praėjo. Taip lengva, lengva. O ta biaurybė dantų plokštelė man bemiegant atsikabino nuo pritvirtinimo ir įsirėmė į išvidinius veido raumenis. Maniau, jog tikrai mirsiu. Padėk, Zeniuti, Keleivį į knygų lentyną. Gal kada reikės susirasti adresą tokio žmogaus, kurie tame laikraštyje garsinasi.— taip švelniai kalbėdama ji ramiai, ramiai užmigo.

Bet mano miegai buvo visai išgaravę. Nesinorėjo nė į lovą pažvelgti. Užtat ėmęs parasiau Keleivio redakcijai šitokį laišką:

"Didžiai gerb.
p. Redaktoriau,

Jūsų laikraštyje garsinate visus, kurie į Jus kreipiasi; paminite visokius mūsų gyvenimo įvykius ir parengimus; kartas nuo karto skelbiate tų parengimų kalendorius—tvarkraščius. Ar negalėtumėte nors retkarčiais Jūsų laikraštyje paduoti visų dentistų, gydytojų, chirurgų ir kitų panašių specialistų lietuvių adresus? Sergančių, skausmus kenčiančių ir mirštančiųjų pagalbai: visos lietuvių bendruomenės labui. O mielaširdingiausios dvasios Jums už tai atlygins.

Priimkite, p. Redaktoriau, mano giliausios pagarbos pareiškimą!

Jūsų nuolankus
Z. Girdauskas"

MAISTO SIUNTINIAI Į LIETUVĄ

Jei norite pradžiuginti savo mylimuosius Lietuvoje, užsakykite jiems gerų maisto dalykų siuntinius Intertrade Express Corp., 125 East 23rd St., New York, N.Y. 10010, kuri yra patyrusi toje srityje. Siuntiniai yra geriausiu Amerikos ir Europos maisto dalykų Kokybė yra garantuotai geriausia, kokią už tuos pinigus galite gauti. Pristatymas pilnai garantuotas. Jūs gausite gavėjo pasirašytą kvitą.

Firma turi specialų katalogą, kuriame yra daug standartinių siuntinių ir atskirų dalykų pasirinkti, todėl galite patys sudaryti siuntinį pagal savo norą.

Interirade Express Corp. siunčia ir jūsų atneštas drabužių medžiagas Jūs per tą firmą galite pasiųsti ir pinigus savo giminėms ir kitiems už žemiausią atlyginimą. Jeigu jūs norite pasiųsti gerą dovaną į Lietuvą, tai kreipkitės į **Intertrade Express Corp., 125 East 23rd St., New York, N.Y. 10010, tel YU 2-1530** ir paprašykite katalogų.

ST. PETERSBURG, FLA.

Minėjome Vasario 16-ją

Ir šiemet Vasario 16-sios sukaktis buvo gražiai paminėta. Turiningas kalbas pasakė dr. D. Jasaitis iš Tampos, knygos Communism in the Modern World autorius R. Cadwell iš Kanados ir teisėjas K. Zuris iš Chicagos Dainavo Dailės choras, akordeonu grojo V. Pauzaras ir jo dukrelė Barborytė.

Aukų surinkta $387, klubo parengimo pelnas $115, iš viso — $502.

J. V.

NEWARK, N.Y.

Ir mes gražiai paminėjome

A. S. Trečiokas mus informuoja apie Vasario 16-sios minėjimą Newarke vasario 13 d.

Po pamaldų parapijos bažnyčioje buvo padėtas vainikas prie lietuviško kryžiaus. Po pietų Šv. Jurgio Dr-jos salėje buvo iškilmingas susirinkimas, kuriam vadovavo New Jersey Lietuvių Tarybos pirm. V. Melinis. Sveikino miesto majoras H. J. Addonizio, kongresmanas Peter W. Rodino Jr., prel. I. Kelmelis ir kt. Telegramą atsiuntė kongr. Florence P. Dwyer.

Pagrindinis kalbėtojas buvo adv. Vytautas Abraitis.

Meninę dalį atliko solistė Florence Schirm ir Baltijos tautinių šokių grupė, kuriai vadovauja Diana ir Vladas Meliniai.

Aukų Altui surinkta per $400. Kai kurie aukojo Vliko Tautos Fondui. Jam stambiausią sumą — $50 aukojo Simonas Kontrimas.

Rengėjai dėkoja visiems programos dalyviams, aukotojams ir į minėjimą atvykusiems.

GERIAUSIAS METŲ PREKES
DOVANAS JUSŲ GIMINĖMS IR ARTIMIESIEMS USSR

Jūs galite pirkti firmoje PODAROGIFTS, INC. Jūsų patarnavimui PODAROGIFTS, INC. parodų salėje tik ką gauti "LAIMĖTOJAI" tarptautinėse

p a r o d o s e :

Susipažinkite su naujausiu modeliu automobilio "MASKOVIC" — jis neapvils jūsų bet kokiame kelyje.

Apžiūrėkite pagerintos kokybės MOTOCIKLĄ 'IŽ PLANETA'. TELEVIZIJOS aparatai naujausios konstrukcijos. FOTO APARATAI — su patobulintais objektyvais, pagamintais iš ypatingo stiklo. —Ekonomiški ŠALDYTUVAI— Elegantiški KAILIŲ PALTAI ir KEPURĖS iš pagarsėjusiu rusiškų kailių. — AUDINIAI įvairiausių spalvų ir raštų. — Pagarsėje rusiški DELIKATESAI: grūdinė ikra, konservuoti krabai "ČATKA" ir "AKO", o taip pat kiti maisto produktai.

VISA TAI JŪS GALITE PIRKTI PAS MUS!

Pirktos prekės pristatomos Jūsų giminėms SPECIALIOMIS ATPIGINTOMIS KAINOMIS — NERIBOTAS KIEKIS — BE MUITO — BE KITŲ MOKESČIŲ. —PODAROGIFTS, INC. garantuoja skubų, tikslų dovanų pristatymą ir pranešimą apie jų gavimą.

Reikalaukite naujų mūsų katalogų, kuriuose rasite pasirinkimui daugybę pramonės gaminių ir maisto produktų.

DOVANŲ PAŽYMĖJIMAS — geriausias būdas užsakyti dovanas savo giminėms USSR!

- **JIS ŽYMIAI SUPRASTINS užsakymų formalumus.**
- **IŠPILDYS bet kokius Jūsų giminių pageidavimus.**
- **PATENKINS juos pasirenkant užsakytų prekių pagal savo skonį ir jų kokybę.**
- **PADĖS suderinti Visasąjunginės importo-eksporto "VNESPOSYLTORGUI" priimti užsakymus kitų įmonių prekėms, nenurodytoms kataloge.**
- **NUSTEBINS JUS SAVO PIRKĖJIŠKA SPECIALYBE.**

Išimtinai palankiomis kainomis — KELIALAPIAI Jūsų artimiesiems, gyvenantiems USSR į PUIKIAUSIUS KURORTUS SOVIETŲ SĄJUNGOJE. Jų vaizdai išstatyti Parodinėje Salėje —

PODAROGIFTS, INC.

Rašykit, skambinkit, reikalaukit informacijų iš PODAROGIFTS, INC., vienintelės firmos JAV-se, turinčios specialia sutartį su V/O "VNESPOSYLTORG" išpildyti dovanų užsakymus Jūsų giminėms USSR.

PODAROGIFTS, INC.
220 PARK AVENUE SOUTH (corner 18th Street)
New York, N. Y. 10003. Phone 212—228-9547

DOVANOS

už naujus skaitytojus

KIEKVIENAM MŪSŲ BIČIULIUI, SURADUSIAM BENT VIENĄ NAUJĄ METINĮ "KEIEIVIO" SKAITYTOJĄ DUODAMA DOVANŲ K. BIELINIO KNYGA "TERORO IR VERGIJOS IMPERIJA SOVIETŲ RUSIJA", KURIOS PARDUODAMOJI KAINA $2.50.

O KAS SURAS 3 NAUJUS METINIUS PRENUMERATORIUS ARBA PATS SUMOKĖS PIRMYN 3 METŲ PRENUMERATĄ, TAS GAUS DOVANAI VIENĄ IŠ ŠIŲ KNYGŲ, KURIŲ PARDUODAMOJI KAINA $5.50—$6.00:

ST. KAIRIO "LIETUVA BUDO" ir "TAU, LIETUVA".

K. BIELINIO "DIENOJANT" ir "PENKTIEJI METAI"

NEPRALEISKITE PROGOS NESUNKIAI GAUTI VELTUI BRANGIĄ KNYGĄ IR KARTU SUSTIPRINTI "KELEIVĮ". KAD JIS GALĖTŲ DRĄSIAI KELIAUTI IR Į SEPTINTĄJĄ DEŠIMTĮ ĮŽENGĘS

ŠIRDIES PRIEPUOLIAI

Svarbus leidinys jūsų sveikatos apsaugai

Jūs galite pramatyti savo širdies priepuolį ir jo išvengti.

Tokio vardo knyga jau atspausta. Joje sudėtos naujausios mokslo žinios apie širdies priepuolių išsivystymą ir apsisaugojimą nuo jų. Ji, anot autoriaus žodžių, suteiks skaitytojams ramybę ir paguodą.

Knygos kaina $3.75.

Užsakymus siųsti leidėjo vardu: **Mr. B. Gražulis, 2546 Lorain Ave., Cleveland, Ohio 44113.**

Bostone šią knygą galite gauti "Keleivyje" ir pas Justiną Vaičaitį.

Vietinės žinios

Mass. gubernatorius John A. Volpe, kuris sutiko būti mūsų kompozitoriaus Dariaus Lapinsko koncerto garbės komiteto pirmininku. Kaip žinoma, koncertas įvyks kovo 12 d. 8:30 val. Jordan Hall. Atsilankydami parodykime amerikiečiams, kad ir mes savo menininką gerbiame ir gubernatoriaus moralinę paramą didžiai vertiname.

PIRMĄ KARTĄ TAIP SEKASI!

Bet kad nebūtų paskutinį...

Gal būt, nustebę paklausite: o kas jau čia taip pirmą kartą sekasi?

Štai. Pirmieji Bostone Jaunimo Metus pradėjome ne tuščiais tauškalais, o dideliu kultūriniu parengimu, skirtu sudaryti progą pasireikšti jaunam talentui. Tai jau visų laukiamas komp. Dariaus Lapinsko koncertas kovo 12 d. 8:30 val. Jordan Hall.

Pirmą kartą bostoniškiai lietuviai parodė tiek daug žavios ir gyvos dūšios savam menininkui,—apie 70 žmonių sudėdami šio koncerto reikalui per 1500 dolerių! Ir daugumą išsiimdami iš savo šeimos kišenės nuo 20 iki 50 žaliukų.

Pirmą kartą mūsų kultūrinio parengimo garbės pirmininku sutiko būti patsai Mass. gubernatorius John A. Volpe ir į garbės komitetą įeiti Bostono Kultūros Fondo prezidentas Eli Goldston. Be to, lygiai bičiuliškai garbės komitete susėdo visų pabaltiečių atstovai: Lietuvos garbės konsulas adv. Anthony Shalina, prelatas Pranciškus Juras, Lietuvių Enciklopedijos leidėjas Juozas Kapočius, Pabaltiečių Dr-jos prezidentas Paul Lukk, Latvių Lygos prezidentas Ludvigs O. Reiters ir žymus estų kompozitorius Leo Virkaus.

Prie to — pirmą kartą amerikiečiai noriai perka į mūsų koncertą bilietus.

Už tai rengėjai yra dėkingi visai eilei rėmėjų ir padėjėjų. Washingtono dienos proga koncerto komiteto pirmininkas Antanas Gustaitis su Laima Jasaitiene, stovint liudininku redaktoriui Jackui Sondai, paspaudė gubernatoriui ranką, už jo moralinę paramą padėkodami su visais How do you do priedais. Marija ir dr. Edvardas Jansonai surengė šeimyninį pagerbimą mūsų bičiuliui Robert D'Attilio drauge su soliste Aldona Stempužiene ir komp. Darium Lapinsku. Ir t.t. ir t.t.

Bet dabar visa kita priklauso nuo mūsų visos bostoniškės "tautos". Jeigu šį šeštadienį neužpildysim Jordan Hall salės, tai... Inž. Česlovui Mickūnui, paširaišiusiam didžiulės sumos garantiją muzikų unijai, teks parduoti namus, rėmėjam karčiai tabaku nusispiauti ant savo kaimynų, o Antanui Gustaičiui su Robert D'Attilio, nusiavus klumpes, bėgti nuo Mass. gubernatoriaus akių į Puerto Rico...

Taigi šitą šeštadienį 8:30 val. vak. į Jordan Hall vis dėlto ateikite ir iš anksto nusipirkite bilietą!

Kortų vakaras

Sandaros Moterų Klubas sekmadienį, kovo 13 d. 3 val. popiet Sandaros patalpose rengia kortų vakarą. Gerieji lošikai gaus vertingų dovanų, visi bus gardžiai pavaišinti. Visi kviečiami atsilankyti.

Alukai išvažiavo svieto pamatyti

Motiejus Alukas su žmona išvažiavo pas dukterį ir žentą, gyvenančius Mobile, Alabamoj, 3 mėnesių atostogų. Jie aplankys ir Miami, Fla., pasieks ir Milwaukee, Wis., savo giminių pamatyti ir grįš namo gegužės mėnesį.

Laimingai keliauti ir sveikiems grįšti!

Svarbus susirinkimas

Pasaulio Lietuvių Jaunimo Kongreso reikalu šį penktadienį, kovo 11 d. 8 val. vak. So. Bostono Lietuvių Pil. Dr-jos patalpose kviečiamas vietos lietuvių organizacijų, studentų korporacijų, skautų-čių tuntų atstovų pasitarimas. Laukiame visų!

Bostono L. B. apylinkės vardu

pirm. Antanas Matjoška

Bendruomenės vajus

JAV L. Bendruomenės Bostono apylinkės valdyba skelbia narių vajų, renka solidarumo mokesčius. Juos priima: St. Griežė-Jurgelevičius Keleivio administracijoje, Cosmos Parcel vedėjas J. Vaičaitis, A. Vilėniškis ir valdybos nariai.

Lietuviai! Prašome atlikti savo tautinę pareigą Lietuvių Bendruomenei. Valdybos nariai solidarumo mokestį sumokėjo už 5 metus pirmyn. Būtų gera, jei ir kiti taip padarytų.

Jums dėkinga

Bostono L. Bendruomenės Apylinkės Valdyba

Vasario 16-ji Laisvės Varpo

Laisvės Varpo radijas labai daug laiko skyrė Vasario 16-jai paminėti. Jis ne tik kelis kartus skelbė minėjimo programą, bet vasario 13 d. transliacijoje perdavė Vliko pirmininko V. Sidzikausko ir Pasaulio Lietuvių Jaunimo Kongreso pirm. A. Zaparecko kalbas, patriotinę poeziją, kurią skaitė jaunimas — Birutė Vaičjurgytė ir Rafaelis Beržinskas (12 metų), ir patriotinę muziką.

Gražus žodis ir darbas

Jaunosios kartos atstovas inž. Jurgis Valiukonis šiomis dienomis iš Glen Burnie, Maryland, atsiuntė D. Lapinsko koncerto komiteto pirmininkui Ant. Gustaičiui tikrai gražų laišką, kuriame tarp kitko rašoma:

"Kiekvienas lietuvis turėtų džiaugtis savo tautiečio bet kokiu iškilimu. Ypatingai turėtume vertinti savuosius talentus, pasireiškiančius svetimoje žemėje.

Šiame krašte ne taip lengva prisimušti talentams, neturint "dėdžių". Jūsų sumanymas padėti jauną muziką pristatyti Bostono visuomenei yra sveikintinas. Todėl, Jūsų tam sumanymui pritardamas ir p. Lapinskui linkėdamas šimtaprocentinės sekmės jo rengiamam koncerte, tam paremti siunčiu čekį 25 dolerių sumai".

Bostone buvo R. Žiugžda

Charles teatre kovo 2 d. buvo Gogolio "Revizoriaus" premjera, į kurią buvo atvykęs iš New Yorko ir Sovietų Sąjungos spaudos agentūros korespondentas Robertas Žiugžda.

Trans-Atlantic Travel Service

Kelionių biuras, kuris parūpina klijentams susisiekimo bilietus, užsako viešbučius, padeda sutvarkyti kelionei reikalingus dokumentus į visus pasaulio kraštus ir į Lietuvą.

Kartu yra

DIDŽIAUSIA SIUNTINIŲ PERSIUNTIMO ĮSTAIGA NAUJOJOJ ANGLIJOJ

GLOBE PARCEL SERVICE, Inc.

IR

PODAROGIFTS SKYRIUS

390 West BROADWAY, So. Boston, Mass. 02127.
Tel. AN 8-8764

Siuntiniai išsiunčiami tiesiog iš BOSTONO. Iš tolimesnių vietų siuntinus siųskite paštu virš nurodytu mūsų adresu.

ĮVAIRIAS MEDŽIAGAS, ODAS, SKARYTES, MEGZTINIUS IR KT. GALIMA PIRKTI SAVIKAINA MŪSŲ ĮSTAIGOJE. Taip pat priimame užsakymus USSR gaminiams — Podarogifts, Inc., pav., kaip automobiliams, motociklams, dviračiams, įvairiems radijo ir TV aparatams, skalbimo ir siuvimo mašinoms ir daugeliui kitų daiktų. Be to, galite užsakyti kelialapius į kurortus - sanatorijas su mineraliniais vandenimis ir kitas poilsio ir gydymo vietas. Podarogifts, Inc., užsakymus priimame paštu ir telefonu. Prašykite papildomų informacijų ir nemokamų kainaraščių - katalogų. PERSIUNČIAME PINIGUS

ĮSTAIGA LIETUVIŠKA, KREIPKITĖS LIETUVIŠKAI

VISI SIUNTĖJAI ĮSITIKINO, KAD MŪSŲ ĮSTAIGA SĄŽININGIAUSIAI PATARNAUJA IR GREIČIAUSIAI PERSIUNČIA JŪSŲ SIUNTINIUS AR UŽSAKYMUS. PERSIUNTIMAS GARANTUOTAS.

Siuntiniai ir užsakymai priimami kasdien nuo 9 iki 5 val. vak., ketvirtadieniais nuo 9 iki 7 val. vak. ir šeštadieniais 8—12 val. d.

Vedėja ALDONA ADOMONIS

IŠNUOMOJAMAS BUTAS

So. Bostone, 281 E St., naujai atremontuotas, 4 kambariai su visais patogumais, už $35 mėnesiui. Kreiptis ten pat į pirmąjį aukštą.

(11)

COSMOS PARCELS EXPRESS CORP.

ĮVAIRIAUSIAS DOVANAS siunčia betarpiškai IŠ BOSTONO Į LETUVĄ ir kitus Rusijos okupuotus kraštus

Pristatymas greitas ir garantuotas

Atidaryta darbo dienomis nuo 9 val. ryto iki 6 val. vak. o šeštadieniais nuo 8 val. ryto iki 2 val. p.p.

327 W. Broadway,
So. Boston, Mass. 02127
Tel. 268-0068

Vedėjas J. Vaičaitis

COSMOS PARCELS EXPRESS CORP.

174 Millbury Street
WORCESTER, MASS.
Tel. SW 8-2868

yra vienintelė oficiali įstaiga Worcestery, kuri siunčia siuntinius tiesiog iš Worcesterio į Lietuvą ir kitas Rusijos valdomas sritis. Čia kalbama lietuviškai, patarnaujama greitai ir sąžiningai. Siuntiniai nueina greitai ir tvarkingai.

Čia galima gauti įvairiausių importuotų ir vietinės gamybos medžiagų ir kitų daiktų, tinkamų Lietuvoje, labai žemomis kainomis.

Vedėja B. Sviklienė

Peter Maksvytis

Carpenter & Builder
925 E. Fourth St.,
So. Boston

Atlieku visus pataisymo, remonto ir projektavimo darbus iš lauko ir viduje, gyvenamų namų ir biznio pastatų, pagal Jūsų reikalavimą. Šaukite visados iki 9 valandų vakaro.

Telefonas AN 8-3630

Televiziją ir radiją

Taiso Gerai ir Pigiai
JONAS ŽILINSKAS
629 E. Sixht Street
South Boston
Tel. AN 8-6645

Telefonas: AN 8-2805

Dr. Jos. J. Donovan

Dr. J. Pašakarnio

ĮPĖDINIS OPTOMETRISTAS

Valandos:
nuo 9 val. ryto iki 5 val. vak.
Vakarais iš anksto susitarus
447 BROADWAY
South Boston, Mass

TEL. AN 8-2124

Dr. Amelia E. Rodd

(RUDOKIUTĖ)
OPTOMETRISTĖ

Valandos:
nuo 10 ryto iki 6 vakaro
Trečiadieniais—uždara
445 BROADWAY
SOUTH BOSTON, MASS.

RADIJO PROGRAMA

Seniausia Lietuvių Radijo Programa Naujoj Anglijoj iš stoties WLYN, 1360 kilociklų ir iš stoties FM, 101.7 mc., veikia sekmadieniais nuo 1 iki 1:30 val. dieną. Perduodama: Vėliausių pasaulinių žinių santrauka r komentarai, muzika, dainos ir Magdutės pasaka.

Biznio reikalais kreiptis į Baltic Florists gėlių ir dovanų krautuvę, 502 E. Broadpay, So. Bostone. Telefonas AN 8-0489. Ten gaunamas ir Keleivis.

Apsidrausk

NUO LIGŲ IR NELAIMIŲ

Draudžiame nuo polio, visokių kitokių ligų ir nuo nelaimių (ugnis, audra ir kt.) .. Visais insurance reikalais kreiptis:

BRONIS KONTRIM
Justice of the Peace—Constable
598 E. Broadway
So. Boston 27, Mass.
Tel. AN 8-1761 ir AN 8-2483

Ketvirtis & Co.

—JEWELERS—
Laikrodžiai-Deimantai
Papuošalai
Elektros Prietaisai

Rūpestingai taisome laikrodžius ir t.t. papuošalus

379 W. BROADWAY
SOUTH BOSTON
Tel AN 8-4649

Dažau ir Taisau

Namus iš lauko ir viduje. Lipdau popierius ir taisau viską, ką pataisyti reikia. Naudoju tik geriausią medžiagą.

JONAS STARINSKAS
220 Savin Hill Ave.
Dorchester, Mass.
Tel. CO 5-5854

Tel. AV 2-4026

Dr. John Repshis

LIETUVIS GYDYTOJAS

Valandos: 2—4 ir 6—8
Sekmadieniais ir šventadieniais pagal susitarimą
495 Columbia Road
Arti Upham's Corner
Dorchester, Mass.

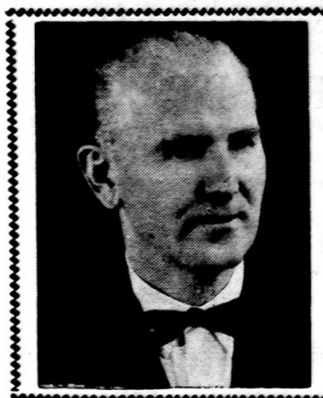

BALTIC REALTY & INSURANCE AGENCY

Vytautas Stelmokas
savininkas

Tarpininkauja perkant ar parduodant namus.
Apdraudžia namus ir kitą turtą nuo visokių nelaimių.
Parūpina visų rūšių draudimus AUTOMOBILIAMS.
Draudžia gyvybę ir sveikatą.

389 Broadway, So. Boston.
Telefonas: 268-6030

Taupyti $ $ $ padeda

FORTUNA FUEL CO.

- 24 valandų VELTUI alyvos burnerio aptarnavimas
- VELTUI krosnies ir burnerio išvalymas
- Automatinis alyvos įliejimas
- Nuolaida, mokant grynais už burnerį
- Vamzdžių įvedimas ir taisymas
- Pilnos šildymo sistemos ——

RADIATORIAI — VANDENS ŠILDYMAS — KROSNYS — BOILERIAI ir BURNERIAI įrengiami pigia kaina

24 VALANDŲ TARNYBA
Naktimis — Sekmadieniais — Šventadieniais

Skambinkite: GE 6-1204

FORTUNA FUEL CO.

487 WASHINGTON ST.
DORCHESTER, PRIE CODMAN AIKŠTĖS

FORDAS

MES PARDUODAME PIGIAU IR REMONTUOJAME GERIAU

Didžiausias visų Fordo gaminių pasirinkimas
Atvykite pažiūrėti — sutaupyti — pirkti
Patvirtinta agentūra

Pardavimas — Remontas — Nuomavimas

MUSTANG * THUNDERBIRD * FALCON * FAIRLANE
FORD TRUCKS

VISOKS REMONTAS—DALYS
24 VAL. MAŠINŲ VILKIMAS
KAROSERIJOS REMONTŲ DIRBTUVĖ
(BODY SHOP)

Didelis A-1 vartotų masinų pasirinkimas
žemiausia kaina

Norėdami talkos perkant naują ar vartotą mašiną su nuolaida bei mašiną remontuojant, kreipkitės į

LONGINĄ IZBICKĄ

dienomis: 327-1000 vakarais: 327-8076

1716 CENTRE ST.
WEST ROXBURY

327-1000

COVENEY FORD Sales Inc.

LAISVĖS VARPAS

NAUJOSIOS ANGLIJOS LIETUVIŲ KULTŪRINĖ RADIJO PROGRAMA

Sekmadieniais 8-9 val. ryte
FM Bangomis 105.7 megaciklų
iš WKOX, Framingham, Mass.

VEDĖJAS—P. VIŠČINIS
173 Arthur St.
BROCKTON 18, MASS.
Tel. JUniper 6-7209

Dr. J. C. Landžius (Seymour)

Lietuvis Gydytojas ir Chirurgas
X RAY
taipgi pritaiko akinius
534 Broadway,
So. Boston, Mass.
VALANDOS nuo 2 iki 6 p.p.
TEL. AN 8-2712
Namai ir Ūkis:
287 Concord Rd., Billerica, Mass.
TEL. MO 3-2948

A. J. NAMAKSY

Real Estate & Insurance
409 W. BROADWAY
South Boston, Mass.
Office Tel. AN 8-0948

℞ The Apothecary

LIETUVIŠKA TIKRA VAISTINĖ

Parduodame tiktai vaistus, išpildome gydytojų receptus ir turime visus gatavus vaistus.

Jei reik vaistų — eikit į lietuvišką vaistinę.

Sav. Emanuel L. Rosengard, B. S., Reg. Pharm.

382 a W. Broadway, tarp E ir F gatvių, SO. BOSTON.

Telefonas AN 8-6020

Nuo 9 val. ryto iki 8 val. v., išskyrus šventadienius ir sekm.

Flood Square Hardware Co.

Savininkas N. J. ALEKNA
628 EAST BROADWAY
SOUTH BOSTON, MASS.
TELEFONAS AN 8-4148
Benjamin Moore Dažai
Popieros Sienoms
Stiklas Langams
Visokie reikmenys namams
Reikmenys plumberiams
Visokie geležies daiktai