ydom Vyrus

si, kurie yra neužganėdinti su kitais
ir pamėgintu musų tikru ir tikrišnsim tau dėlko kiti gydymai tarp
išgydysim.

jimas Paėmantis nuo užsikrėtimo arba priežasčių dėl kurių ligonis nenori kreipjaus, rudos piėmos, lopai burnoje, liskimas plaukų, skausmas kaulokuno, jausius tekanti skaudulai. PADĖJIMA—MES NELOPOME.

kina tavę nubėgimai paėmantiems rimo gamtos tiesų, vyriški silpnumalinimas, silpna atmintis, galvos l akis, nerviškumas, skausmai stirnuors vienu iš tų ženklų? Ateik pas es kitaip nereikalauji mum mokėti.

Nusilpnėjimas Silpnumas, pamirėl. ugumas prie darbo arba linksmno, nuilsimas, yvairus gėdinanti r tt. ATIDĖJIMAI YRA PAVOŽIRODAVIK SU MUMI DABAR.

esveikumai Eczema, lihėrimai, spuogai, lopai, netobos skauduliai, pageltonavus ir , pajuodavę paakiai. Vyrai, yra visko vaistas, atsišaukiant pas ymosi. GALI UŽMOKĖTI KAGYDYTAS.

stes ir Sebrus Nesveikunesveikumas gali išvystyti ingas komplikacijas, ir jeigu nemdys kitas ligas ir komplikacės apsivesti? Ar esi tikrai sveikas?

pensary
es, CHICAGO, ILL.
7 vakarais. Nedėldieniais
ios gydymo turi atsišaukninga pas susirašinėjimą
k.

AS VARICOCELE HYDROCELE (Papurtimas gyslų) Be peilio ar išlaistų.

ų gyslų, strikturą,, užsikrėdlių ir ligas liečiančias vyrus. dang pinigų ant daktarų ir ns žmonėms, kurie buvo gyuriu vienintėlį budą kuriuo-

tikrą išgydymą.
is ir labai užsedintas.

Moterų Ligos.
ės ligos, skausmai strėnoosios tekėjimas ir kitos liai išgydomos. Užpakalios, užsodintos ir nervišs moterų.

jo Užnuodyjimas
odos ligos, kaip ve pučkai dedervinė, šunvotės, niepermohiodai, sustiprinimo aikinanti nubėgimai, įsisenė ligos.

t. Chicago,
te)
te iki 4 po piet.

Telefonas Vards 1532
. KULIS
as ir Chirurgas
ed St. Chicago, Ill.
IO VALANDOS:
d 12: 6 iki 9 vakare
po piet: nuo 6 iki 8 vak.

GAUS DYKAI
kuris prisiųs keletą markių, musų No. 3 katalogą, didžiausią lietuviškoj kalboj, 64 didelį puslapį. Jame telpa aprašymai suvirš 200 ligų, vyrų, moterų ir vaikų, pasako nuo ko jos prasideda, kaip jas pažinti, kaip nuo jų apsisaugoti, koklas gydudoles naudoti, kiek jos prekluoja ir kur jas gausi. Pavelskiai ir prekės yra rūšių kvepiančių ir gydančių muilų, Perfumų, Elektro-gydančių aparatų, Roberių išdirbimų, Monų, Painų, Štukų, Drukuojamų Mašinėlių, Armonikų, Koncertinų, Britvų, Pavinčevonių ir šimtai kitokių kožnam reikalingų dalykų. Iškirpk šitą apgarą o tuojaus gausi visai dy- n I. Bagdziunas, Propes PPLY HOUSE IV AVE., CHICAGO, ILL.

State

"LIETUVA" SAVAITINIS LAIKRAŠTIS
Išeina kas Pėtnyčia, Chicago, Ill.
Prenumerata metams:
Suvienytose Valstijose..... $2.00
Kanadoje ir Mexike..... 2.50
Kitose viešpatystėse..... 3.00
Prenumerata apmokama iš viršaus. Prenumeratos metas skaitosi nuo dienos užsirašymo, ne nuo Naujų Metų. Apgarsinimų kainos klausk laišku. Visada adresuok:
A. OLSZEWSKI
3252 SO. HALSTED STREET, CHICAGO, ILL.

LIETUVA

THE LITHUANIAN WEEKLY "LIETUVA"
Published every Friday at Chicago, Ill.
Yearly Subscribtion rate:
In the United States..... $2.00
Canada and Mexiko..... 2.50
To Foreign Countries..... 3.00
Advertising rates on application. Address all communications to publisher:
A. OLSZEWSKI
3252 SO. HALSTED STREET, CHICAGO, ILL.

Nr. 5 CHICAGO, ILL., PENKTADIENIS 3 d. Vasario (Februuary), 1911 m. Metai XX

Entered as Second-Class Matter July 13th, 1893, at the Post Office at Chicago, Illinois, under Act of March 3rd. 1879.

POLITIŠKOS ŽINIOS.

MASKOLIJA.

Maskolijos valdžia atsišaukė į Austrijos valdžią su protestu prieš vaikymą maskoliškųjų žydų iš Moravijos. Iš Ostravo mat išvijo 283 maskoliškus ukėsus, o tame skaitliuje buvo daugiausiai žydų. Pirmiaus išvijo 400 maskoliškų ukėsų, tame buvo 90% žydų, 8% lenkų, o 2 nuošimčiai maskolių. Austrijos valdžia sako, būk maskoliškiejie ukėsai padidino prasižengimus, todėl juos veja. Maskoliškasis vienok konsulis Ostrave užtikrina, jog 19 užmušystų, kurios Ostravo aplinkinėse atsitiko, tik du maskoliškiejie ukėsai buvo inpainioti. Klausimas vaikymo maskoliškųjų ukėsų buvo ir maskoliškoj dumoj pakeltas. Austrijos pasielgimą su maskoliškaisiais žydais peikė atstovai konservatyviškųjų partijų, taigi tų partijų, kurios norėtų Maskolijoj visus žydus išnaikinti, kurios visokiose vietose rengė žydų skerdynes, kurios nuolatai kursto valdžią ir maskolius ypač prieš žydus.

Austrija veja laukan maskoliškuosius žydus gal neteisingai, bet prieš, tai protestuoti mažiausią pamatą turi maskoliškoji valdžia, kuri net ukėsus žydus, nuo senai apsigyvenusius su prievarta vaikė iš Kijevo, Maskvos ir Peterburgo ir iš kitų Maskolijos miestų, o jau svetimiems žydams tai visai uždrausta net su svarbiais reikalais atkakti. Juk Peterburgan nenorėjo leisti Amerikos ambasadoriaus Turkijoj tik todėl, kad jis žydas, nors jis yra Amerikos tautos atstovas.

Azijatiškasis maras iš Mandžiurijos, ten dėl nerangumo maskoliškų ir chiniškų urėdninkų giliai šaknis inleidęs, persikėlė jau Siberijon. Vienas apsirgimas buvo Vladivostoke. Marą ten atvilko iš Charbino nuo tarnystos paleistas kareivis.

Kadangi ant Maskolijos, dėl jos urėdninkų nerangumo Charbine pradėjo visi civilizuoti kraštai rugoti, buk ji nesistengia marui kelią užkirsti, tos rugonės privertė ant galo ir caro tarnus Charbine subrusti. Jie, nurodžius daktarams, nuo Mandžiurijos chiniškų urėdninkų pareikalavo, kad būtų išdeginta Charbino dalis, kurioj maras siaučia. Bet, jaigu išpradžių būtų kariauta su maru, gal jis ir be deginimo miesto būtų suvaldytas.

Mandžiurijoj sustreikavo ten atgabenti dirbti geležinkelį maskoliškiejie darbininkai, kurie, neturėdami iš ko užsilaikyti, pulkais grįžta Maskolijon ir gali atvilkti marą į visokius Siberijos kraštus.

AUSTRIJA.

Krokavoj, dėl atsiuntimo vokiečio profesoriaus į Jagelioniškąjį universitetą, sustreikavo studentai. Jie apleido universitetą ir neleido profesoriams lekcijas skaityti. Ant gatvių kėlė demonstracijas. Krokaviškiams pritarė studentai kito lenkiško universiteto — Lvovo universiteto. Ten studentai taipgi kėlė smarkias demonstracijas. Abudu universitetu valdžia uždarė neapribotam laikui, kol studentai nenusiramįs.

Nors Austrija menkai turi jurių, tik mažas jos plotas siekia jurių, bet kaip kitos Europos viešpatystės, taip ir nuvargusi, skolose paskendusi Austrija drutina laivyną. Laivyno ministeris šiems metams nuo parlamento pareikalavo 11 milijonų dolarių dirbimui naujų laivų. Iš viso naujiems laivams reikalaujama 62 milijonu dolarių, nauji laivai turi būt padirbti į 6 metus. Naujų laivų reikalaujama: 4 mušio laivų po 20.000 tonų, 3 skraiduolių, 12 torpedinių laivų ir 6 pavandeninių. Kariumenės sudrutinimui reikalaujama 8,600,000 dl. daugiau, o iš viso 448,000,000 dol. Kaip skolose paskendusiai Austrijai tai labai daug. Ir tai žmonėms inkalbama, kad tas daroma santaikos palaikymui

ISPANIŠKOJI AMERIKA.

Revoliucija respublikoj Mexiko ne tik ne puola, bet platinasi vis labiau. Revoliucija jau apėmė ir šiaurvakarinius Mexiko plotus, prie Kalifornios sienos, kur revoliucijos dar nebuvo. Kadangi tuose kraštuose kariumenės mažai, tai revoliucijonieriams gana sekasi. Jau keliuose susirėmimuose jiems pasisekė sumušti mažas kariumenės dalis, o pasisekimai tie, nors ir ne svarbus, prie jų patraukia abejojančius, bet neužganėdintus iš prezidento Diazo valdžios, kuris, atsiekimui savo mierių, nesidrovi net per tankiai griebtiesi žiaurumo.

Pereitą savaitę 200 revoliucijonierių atsirado aplinkinėse Boquillas ir sumušė kariumenės dalį. Vienas turtingas gyvulių augintojas, Emilio Salgudo su 100 raitelių pristojo prie revoliucijonierių ir sudrutino ju eiles.

Ir mieste Chihuahua revoliucijonieriams sekasi. Prie jų pristoja čia vis nauji pasekėjai; prie jų pristojo ir miesto policijos perdėtinis.

Kad revoliucija Mexike platinasi, tą patvirtina ir atkakę į Los Angeles amerikoniškiejie kapitalistai, pabėgę iš Mexiko. Jau ir jie dabar sako, jog kilusi revoliucija ne vaikų siausmas, ji gali svarbias permainas Mexike padaryti.

30 sausio dieną aplinkinėse Moctezuma buvo gana smarkus mušis revoliucijonierių su kariumene, bet kaip jis pasibaigė, dar nežinia.

Ir Honduraso revoliucijonieriams sekasi, nors jiems gana trukdo karo vedimą Amerikos laivyno perdėtiniai. Revoliucijonieriai, sumušę prezidento prieš juos išsiųstą kariumenę, paėmė svarbų miestą Ceiba. Naujas revoliucijonierių pulkas, iš 900 kariautojų atsirado valstijoj Chalutica ir traukia krašto sostapilio, miesto Tegucigalpa link. Kita revoliucijonierių dalis traukia taipgi sostinės link. Todėl aplinkinėse Puerto Cortez laukiamas svarbesnis mušis revoliucijonierių su kariumene. Čia atkako amerikoniškiejie ir angliškiejie kariškiejie laivai.

Amerikos valdžia nuo Ecuadoro respublikos norėjo pasamdyti salas Galapagos, nuo kurių, be abejonės, nebūtų jau amerikonai pasitraukę. Bet Ecuadoro gyventojai, pajutę tą, pakėlė smarkius protestus ir neprilankias amerikonams demonstracijas. Respublikos prezidentas, pabugęs demonstracijų, pertraukė tarybas su Amerika, bet žmonės dar nenusiramina. Matyt visoj ispaniškoj Amerikoj amerikonai neturi didelės gyventojų simpatijos.

Tarp Ecuadoro ir Peru respublikų vaidai, kurie buvo beveik išnykę, vėl atsinaujino. Peru kariumenė parėjo sieną, insiveržė į Ecuadorą ir užėmė vieną miestelį, iš kur paėmė sėdinčius kalėjime nelaisvius. Toki atsitikimai paprastai gimdo karus, bet čia Argentina ir Brazilija bando susipykusias respublikas taikyti, karo neleisti. Bet ar taikymas pasiseks, nežinia.

TURKIJA.

Turkija, pakėlimui savo garbės ir parodymui savo galybės, pradėjo erzintiesi su Europos viešpatyste, kuri mažiausiai gali jai blogo padaryti, — su Italija. Turkai jau nuo senai erzinosi su Italija; toje protestavo, bet protestai nieko negelbėjo. Dabar vienok Turkijos kariškasis laivas Yemeno aplinkinėse ant jurių sulaikė italiską laivą. To jau ir Italijai pasirodė per daug. Ji sumobilizavo savo laivyną ir mano siųsti laivus į Turkijos pakrantes. Be abejonės karo nebus, nes Italija jo neves, bet bus tai demonstracija parodymui, kad per daug ir Italija neleis sau ant kulnų mynioti.

Suvaldymui arabų sukilimo Yemeno pakrantėse, Arabijoj, Turkija išsiuntė savo kariumenę, bet tarp kareivių apsireiškė cholera, kuri, suprantoma, sunkina suvaldymą sukilimo. Sukilėliai Yemene laikosi jau porą metų, jie paėmė visą valdžią į savo rankas. Yemeno pakrantės priguli Turkijai.

IŠ LIETUVOS.

KUN. J. TUMAS IŠTREMTAS.

Lietuvos laikraščiai pranešė, kad, Vilniaus diacezijos administratoriui kun. Michalkevičiui pareikalavus, Kauno vyskupas atšaukė kun. Juozą Tumą iš Vilniaus.. Lietuviai iš visų pusių siunčia protestus prieš tokį bjaurų dvasiškų valdytojų pasielgimą su kun. J. Tumu.

LENKŲ-LIETUVIŲ GINČAI.

Neseni dar laikai, kuomet, nekalbant jau apie dvarponius, kiekvienoj Lietuvos klebonijoj viešpatavo lenkų kalba, kuomet kiekvienas ne tik vargonininkas ir zakristijonas, bet ir šiaučius, kriaučius ar kitas koks amatninkėlis stengėsi butinai lenkiškai išmokti ir.... kalbėti. Šiuos gi, visus kuningus ir "ponus", kiek galėdami sekė prasti žmoneliai ir tokiuo budu daugelyj Lietuvos vietų, daugelyj parapijų (ypač arčiau lenkų rubežių) pamažu, pamažu iš lietuvių "pasidarė" "gryni" lenkai.

Bet virto kitokie laikai ir daugelis kuningų, šiaučiai, kriaučiai ir kiti amatninkai sodžiuje pirmieji pradėjo vadinti save lietuviais, ir savo brolius lenkus vėl ėmė versti atgal į lietuvius. Bet tasai vertimas ne taip lengvas, ypač vietose, kur arčiau prie tikrųjų lenkų arba kur daug yra taip vadinamos "šlėktos". Tokiose vietose nekarta atsitinka net gana aštrus susirėmimai su taip vadinamais "lenkais" ir tankių-tankiausia už pamaldas bažnyčiose. Mat, kaip seniau klebonijose buvo mada tik lenkiškai kalbėti, tai kuningai ir bažnyčioj Dievo žodį skelbė lenkų kalba. Dabar gi susipratusieji lietuviai užsigeidė lietuviškai melstis ir Dievo žodžio klausyti; o naują paprotį netaip lengva įvesti, ypač, kad "šlėkta" visuomet tam priešinga, o su jais nei klebonas, nei kiti kuningai nevisuomet nori pyktis.... Kitur gi kad ir vietiniai kuningai palaiko lietuvius, tai "ponai" užsispiria, duoda prašymus į vyskupus ir kt., o ten jų, kaipo galingų, gana tankiai paklauso. Jai gi ir vyskupijos vyresnybė kartais pripažįsta, kad kur nors reikia įvesti ir lietuviškos pamaldos, tai, žiūrėk, "šlėktelės" (tankiai su pagelba mieščionių, kurie tvirčiau laikosi įgytos "lenkystės"), kad sukurs lietuviams vantą, tai šie tik čiaudo paskui. Juk skaitytojai turbut atsimena dar apie Beržininkus, Kalvariją, Vištytį, Joniškį ir kt.

Bet taip gali atsitikti (ir atsitinka) beveik tik Seinų ir Žamaičių (Kauno) vyskupijose, kur ir žmonės labiau apsišvietę ir tautiškai susipratę ir kur vyskupai arba vyskupijų valdytojai pastaruoju laiku buvo visgi lietuviai ir lietuvių balso greičiau išklausydavo. Kas kita Vilniaus vyskupijoj. Šioj vyskupijoj daugiausia lenkų "pridirbta", o vyskupijos valdytojai, galingų bajorų ir turtingų miestiečių lenkų remiami, negali net suprasti, kaip tai lenkiškai kalbantįs bajorai ir ponai galėtų klausyti bažnyčiose lietuviškos kalbos, kurią norėtų girdėti kokie ten "chlopai". Jie net mislija, kad tie "chlopai" tik, turbut, tuomet bus "laimingi", kuomet visai savo prigimtą kalbą užmirš.... Dėlto, kaip yra žinoma, vyskupijos valdytojai tartum tyčia sumaino parapijose kuningus taip, kad kuningai, prijaučiantįs lietuviams, patenka į tokias vietas, kur nei vieno lietuviškai kalbančio žmogaus nėra, o kiti, kurie lietuvių kalbos neapkenčia, skiriami į grynai lietuviškas arba maišytas parapijas. Lietuvių laikraščiai nekartą jau nurodinėjo, kad taip daryti neteisinga, bet kas jų teklausys. Lenkai-bajorai tik pasijuokia iš to gardžiai, kaikada savo laikraščiuose pusėtinai lietuvius iškolioja ir viskas.

Bet pastaruoju laiku lietuviai pradėjo rašinėti apie tokius pasielgimus svetimomis kalbomis einančiuose laikraščiuose — vokiečių, prancūzų, rusinų, pačių lenkų, rusų ir kt. Kaikuriuose iš tų raštų buvo net nešvarių dalykų prirašyta ant lenkų ir ant jų dvasiškių vyresnybių. Žinoma, lietuvių lenkintojai už tai baisiai ėmė pykti. Čia gi, kaip tyčia, vilniškė "Viltis" prie vieno prancūzų laikraštyje tilpusio straipsnio (paduodama savo skaitytojams) pridėjo savo pricrašą, kuriame sako, jog iš Vilniaus vyskupijos bažnyčių vejama lietuvių kalba, o negrąžinama, kaipo tame straipsnyje pasakyta. Vilniaus vyskupijos valdyba už tai labai supyko ir iš kun. Tumo, kaipo "Vilties" redaktoriaus, pareikalavo paaiškinimo. Kun. Tumas atsišakė vyskupo kanceliarijai paaiškinti, užtat "paaiškino" viešai "Viltyje". Už tai dar labiau lenkai kuningai supyko ir savo laikraščiuose apskelbė kun. Tumą net bedieviu, ėmė grąsinti bažnytinėmis bausmėmis ir kt. už tai, kaip jis drįstąs prieš vyskupijos valdytoją rašyti. Kun. Tumas ir visa "Viltis" tuokart dar labiau užsipuolė ant lenkų, ėmė viską, ką tik blogo žinojo, prikaišioti, o kun. Černiavskį, pavadinusį kun. Tumą "be tikėjimo" ir kitokiais žodžiais iškoneveikusį, kun. Tumas "Viltyje" pažadėjo patraukti net teisman.

Į šitų ginčų vidurį įlindo ir "Liet. Žinios" No. 99. Ten dviejuose ilguose straipsniuose užstoja kun. Tumą kaipo žmogų, kaipo redaktorių ir kaipo tautietį, ir sako, kad dvasiškiai viršininkai visai neteisingai prie kun. Tumo, kaipo redaktoriaus, prikibo, o grąsinimas kun. Tumui bažnytinėmis bausmėmis tai esąs nedoras darbas. Savo keliu, "Liet. Žinios" bara ir kun. Tumą ir "Viltį" už tai, kad jie ir ant lenkų nešvariai užsipuola, koliojasi, o kun. Tumą dar užtai, kad jis gana tankiai su lenkais kalbasi visos Lietuvos vardu, o kaipo karštas žmogus, daug ko nereikalingo pasako ir paskui iš to kįla tik bereikalingi ir tušti vaidai ir barniai. Beto, "Liet. Žinios" sako, kad norint, idant prasti žmonės visur (ir bažnyčioje) turėtų sau prigulinčias teises, reikia, kad jie patįs tų teisių panorėtų ir patįs jas iškovotų — kad savo reikalais patįs žmonės galėtų rūpintis, o nevien tik klebonai, vyskupai ar kt. Dėlto gi žmonėms reikalingas esąs apšvietimas.

Lenkai į šitą "L. Žinių" atsiliepimą dar neatsiliepė. Bet "Viltis" labai supyko užtat, kaip tai "L. Žinios" išdrįso kun. Tumą papeikti ir net protestuoti prieš kaikuriuos jo su lenkais pasielgimus ir No. 146 iškilmingai sako: "Jus (t. y. pirmeiviai) teisiate mus, o lietuvių atgijimo historija, ašaromis aplaistyta, ištars teisėjo žodį ir jums!"

Taip tai šiemet sutinka Kalėdų šventes mūsų ir mūsų lenkų laikraštija (kiti mūsų kuningų laikraščiai lig šiol į tuos ginčus dar nesikišo, tik keliolika Žemaičių vyskupijos kuningų ir "Žiburio" centro valdyba atsiuntė ir išreiškė kun. Tumui užuojautą ir protestuoją prieš lenkų kun. Černiavskio ir jam panašių kun. Tumo šmeižimus).

— Lietuvos Ukininkas —

V LIETUVIŲ DAILĖS PARODA VILNIUJE.

Vasario mėn. pabaigoje 1911 metų Liet. Dailės Draugija rengia Vilniuje V iš eilės dailės parodą.

Taigi penktą kartą lietuvių dailė švęs savo šventę. Ši paroda paliūdys, kiek per paskutinį penkmetį t. y. nuo pirmosios parodos nužengėme pirmyn grynoje ir pritaikomojoj dailėje, lygiu būdu parodys, kiek lietuvių viesuomenė prie savo dailės kilimo prisideda.

Iš tų tai ir iš kitų atžvilgių geistina, idant šita mūsų paroda būtų kuodidžiausia ir kuoturtingiausia.

Parodon, kaip ir praėjusiais metais, bus priimami lietuvių dailininkų darbai, būtent: įvairiausių rūšių originaliniai paveikslai ir piešiniai, architektūros sumanymai, skulptūros darbai, o taipgi visokie išdirbiniai, kuriuose dailė yra pritaikinta prie amatų (geistinos čia kompozicijos iš lietuvių raštų).

Per keturias praeitąsias parodas mūsų sodžių dailininkės ir dailininkai gėdos sau nepadarė. Nevienas dailininkas ar dailės mėgėjas taip lietuvis, taip svetimtautis, bežiūrėdamas į puikius raštus, kuriais lietuviai sodiečiai ir sodietės padailino savo atsiųstus parodon išdirbinius, suprato ir pripažino, kad juose yra tikras mūsų originalinės dailės šaltinis ir kad iš ten lietuvių menas privalo semti sau gyvybės pajėgas.

Turėdami tai omenyje, šiuomi kviečiame visus tuos lietuvius ir lietuvaites, kurie ką nors ypatingai gražaus turi padirbę, arba jei ką iš lietuvių gražių išdirbinių turi pas save, — atsiųsti V dailės parodon į Vilnių.

Į šį skyrių bus priimami:

1. Įvairiausi rinktiniai ir kaišytiniai audimai (prijuostės, juostos, divonėliai, juostų divonai).

2. Senoviški mezginiai arba užgaliai (megsti pirštais be kabelių), iššiuvinėjimai ir t. p. darbai.

3. Gražiai išmarginti daiktai iš medžio: kryželiai, dėžutės, lazdelės, kultuvės, klumpės, verpsčio lentelės ir t. t.

4. Piešiniai ar bent fotografijos įvairiausių lietuviškų ornamentų, taigi padailinimų prie koplytėlių, kryžių, langinių, gonkų ir kitų daigtų, kuriuos, dėlei jų didumo ar kitokių priežasčių, sunku būtų parodon siųsti.

Prie kiekvieno veikalo, siunčiamojo parodon, turi būti prikabinta kortelė su užrašu, kas tą veikalą dirbo ir koks jo adresas. Reikia taip-pat pažymėti — parsiduoda tas darbas, ar ne, ir jai parsiduoda, tai kokia kaina. Tie užrašai reikalingi tam, idant parodai pasibaigus, galima būtų žinoti, kam ir kur sugrąžinti daiktai, arba piningai už parduotuosius daiktus.

Jaigu kas, atsiųsdamas parodon gražius kaimo išdirbinius, malonėtų paaukoti juos Liet. Dailės Draugijos kolekcijon (Muzėjun), tai prašome taip-pat pažymėti. Visos tokios aukos bus priimamos su didžiausiu dėkingumu.

Ketvirtosios parodos pavyzdžiu, už gražiausius kaimiečių darbus, kurie bus parodon priimti, Liet. Dailės Draugija nuo savęs skiria 25 rub. dovanų. Apie vertę išstatytų veikalų spręs tam tikra komisija, sutaisyta iš dailininkų ir šiaip dailės žinovų.

Visi siunčiami parodon daiktai bus priimami iki vasario 20 (kovo 5) d. 1911 m.

Siuntinius ir laiškus meldžiame rašyt šiuo adresu: Antanas Žmuidzinavičius, Vilnius, Zavalna 15 — 11.

Liet. Dailės Draugijos Valdyba.

— Viltis —

IŠ VILNIAUS.

Gruodžio 19 d. įvyko visuotinas Sąjungos lietuvių kalbai ginti susirinkimas Vilniuje. Senasai Sąjungos pirmininkas pranešė apie jos veikimą pereitais metais. Įstojo daug naujų narių. Po to išrinkta naujoji valdyba.

Vilniaus gubernatoriaus įsakymu Vilniaus lenkių moterų būrelis galutinai uždaryta.

Šiomis dienomis išėjo pirmasai No. lenkų iliustruotojo savaitraščio "Tygodnik Wileński".

— Viltis —

IŠ KAUNO.

Kauno kinematografas "Olimpas" ėmė, tarp kitų paveikslų, rodyti "Lietuvos ir Nemuno upės vaizdus". Esąs tai vietinis kinematografo nutraukimas. Tikrai, Lietuvoje nemažiau, kaip kitose šalyse, yra gražių ir indomių vietų ir dalykų, kurie verti kinematografo paveikslų.

— Viltis —

IŠ JONIŠKIO,

Kauno gub., Šiaulių pav.

(Nuo mūsų korespondento).

25 gruodžio Joniškio klebonijoj buvo metinis Joniškio "Saulės" draugijos skyriaus saharių susirinkimas. Pirmiausiai išrinkta pirmininku susirinkimo vietinis klebonas Butkevyčius. Sąnarių išviso susirinko 23.

Iš atskaitų pasirodė, jog draugija šiemet turi 60 užsimokėjusių sąnarių. Draugija gyvuoja nuo 1907 metų, turi savo kningyną su 7.000 egzempliorių kningų vertės 300 rub. Svarbiausia draugijos užduotis — išlaikyti vienkliasę vaikų ir mergaičių mokyklą Joniškyje. Mokykla gyvuoja nuo 1907 m. Pirmus metus mokytojavo čionai mokytojas Vaitkus. Paskui porą metų buvo mokytoja lietuvė P. Valavyčaitė, baigusi gimnazijos kursą. Bet kaip girdėt, mokymas jai nelabai terupėjęs ir žmonėse tiesiog jautėsi atšalimas, besišalinimas nuo mokyklos. Dabar mokytojas lietuvis S. Vaikų prisirinko netoli aštuonesdešimts ir dar daugumui, trukstant vietų, prisiėjo atsakyti. Indomu, kad daugelis mokinių tėvų, praso mokytojaus mokint vaikus vien rusiškai ir mokytojui prisiena pertikrinti žmogų, jog lietuviška kalba nemažiau lietuviui reikalinga kaip rusiška. Taip jau žmonės pradėjo jausti simpatiją prie mokyklos, nežiūrint mokesnio (turtingesni ūkininkai moka po 4 rub. metams už vaiką, o darbininkai po 3 rub.). Mokyklos namas neatsakantis ir iš tiesų greičiaus tinka linams minti negu mokyklai, per tai dvigubai apsunkina mokytojui darbą.

Iš draugijos budžeto apyskaitos paaiškėjo, jog nuo pradžios gyvavimo mokyklos, draugijos deficitas siekia apie 300 rub. iš tos skolos 200 rub. apsiėmė užmokėti draugijos pirmininkas, vietinis klebonas Butkevyčius, o likusius palikti kaipo deficitą.

Prie šios mokyklos įsteigti vakariniai šventadieniniai kursai suaugusiems. Kursus šiemet lanko apie 30 mokinių, daugiausiai vis apielinkės mergaičių, nes vyrai geriau mėgsta pasimokyti alinėse ir prie monopoliaus. Su vakariniais darbuojasi irgi tik vienas mokytojas. Išguldinėjama: paskaitos iš hygienos ir kitų mokslų. Materiališkas mokytojaus padėjimas čia nepergeriausias — 200 rub. algos metams prie pilno užlaikymo.

Draugija platesnio veiklumo neparodo. Nesurengė nė vieno vakaro-spektaklio. Inteligentų svietiškųjų draugijoj visai nėra. Savarankišku, pilnateisiu susirinkimų vedėjų statosi klebonas. Iš pusės sąnarių jokios kritikos pragalbų ar sumanymų nėra. Ant kiekvieno klebono išsitarimo girdisi vergiškas "taip". Gal tas bus indomu, jog klebonas nė iš šio nė iš to, pradėjo vadinti "Lietuvos Ūkininką" ir "Lietuvos Žinias" bedieviškais laikraščiais, o tuos, kurie juos skaito, bedieviais, išreiškė net pasiganėdinimą, kad dabar jau uždengtos apšvietimo draugijos: "Vilniaus Aušra" ir Suvalkijos "Šviesa", jos tapę valdžios užslopintos, nes, girdi, ir platinę tik bedievybę. Bet pasirodo, jog klebonas menkas šių dalykų kritikas, nes pažindams tuos laikraščius ir draugijas tik iš to, kas rašyta "Šaltinyj" ar "Vienybėj", drysta viską peikti. Sąnariai visiškai atšalę, tik girdėt kalbant: "ot, atiduosim po rubliuką ir išsiskirstysim".

Iš pašalinių buvo tik keturi vyrai sąnariai, kiti visi tai vakarinių kursų lankytojai. Mat nutarta, kad lankanti kursus turi užsimokėti sąnario mokestį.

Sąnario mokestis vienas rublis.

Valdyba, pasiulius pirmininkui, be jokio balsavimo palikta ta pati, nors iš valdybos sąnarių atėjo tik du; nežinia, ką kiti gal, pasakyti.

Čion pradeda vaginėti. Ne tik profesijonališki vagiliai, bet ir valdžios tarnai pradėjo vagiliams daryti konkurenciją. Štai 26 gruodžio, dabojantis Joniškio krasą žemsargis, visiems išsiskirsčius iš krasos, pasiėmė iš staliuko parsiųstą dovanoms vienai mergaitei iš Amerikos siuntinėlį—aukšinį laikrodėlį su grandinėlių ir šilkinėmis skepetaitėmis. Pakilus sujudimui, padaryta krata pas žemsargį. Išversta visi užkampiai ir galų gale visi daiktai rasta paslėptais ant krosnies. Žemsargis suimtas, sėdi kalėjime ir laukia teismo. Žmonės pasipiktinę tokiais valdžios tarnų pasielgimais ir sako: "jau, turbūt, jie visi tokie".

Netoli Joniškio yra daug Nariškino dvarų; viso bus 6,000 dešimtinių žemės, kas sudeda jau pusėtiną valsčių. Žemė nebloga. Visi dvarai jau "Valstiečių Banko" naguose. Tad pavasaryj joniškiečiai tikisi sulaukti naujų svečių-poselencų, nes vietiniams lietuviams, sako, parduosią tik tuomet, jaigu neužtektų rusų ir tai siuloma tik pelkės, kur rusą nė su lazda nenuvarytum, nė su "degtine" nenuviliotum.

Ketinama parkraustyti tūkstančiai šeimynų.

Tad joniškiečiai gal laukti toliau dar daugiaus neramumų ir plėšimų, negu dabar.

V. Krivaitis.

IŠ TELŠIŲ, Kauno gub.

Telšių apygardos gyventojus galima paskaityti girtuokliavimo mėgėjais. Alinių yra 11, monopolis vienas. Dabar atsidarė "traktieriai", kuriuose žmonės juda, kaip bitės avilyje. O tų mažų karčemėlių, kur tiktai ir kvepia degtinė, tai daugiau, kaip alinių. Apsišvietimas menkas.

Žydai—artistai parvažiavę kaži iš kur pastatė jau 3 spektaklius pagrečium ir dar žada statyti; uždarbio 50% aukauja Telšių gimnazijos naudai. Malonu žiūrėti į tokius darbus, bet mūsų lietuviai ir klausytis apie tokius darbus nelabai nori. **Žvirblis.**

— Lietuvos Ukininkas —

IŠ SUVALKŲ GUB.

Kauno rėdybos valstiečiai savo sueigose kiekvienų metų pradžioje skiria jų užlaikomoms mokykloms kartu su kitomis išlaidomis tam tikrą piningų sumą nupirkti kningoms-rankvedžiams. Tas paprotys labai geistinas ir geras, tik gaila, kad jis visai nežinomas ir nevartojamas pas suvalkiečius. Ten vaikas, pastojęs į mokyklą, turi visas kningas turėti savo. Kauno rėdybojo, visose liaudies, taipat ministeriškose, mokyklose kningos duodama mokiniui vėltui, su ta išlyga, kad būtų gražinamos atgal, kaip mokinys nustoja lankęs mokyklą. Dėlto Kauno rėdybos mokyklas lanko ir beturčių, bežemių vaikai, kurie vasarą tarnauja pas ūkininkus, o rudeniui atėjus — atsitraukia nuo ūkininko ir lanko mokyklą (tris — keturis mėnesius, o ilgiausia iki Velykų). Suvalkų gi gub., kiek žinau, tokie "piemenukai" nelanko mokyklos, nes ten dar neišėjo iš mados patarlė: "ugi kas kiaules ganys, kad visi piemens bus mokyti".

Nesakau, kad jau labai daug tokių "vaikiukų" ir Kauno rėdyboje lankytų mokyklą, nes tokie pervėlai atsitraukia nuo ūkininko, ir užtat pasilieka nepriimti į mokyklą, bet pamokyti — jau kitą metą pasiskubina laiku ateiti mokyklon. Vienu žodžiu tas apsireiškimas yra geras, o jį, man rodos, daugiausia palaiko veltui dalijamos mokslo kningos. Užtat, ar ne vertėtų ir Suvalkų

rėdyboj valstiečiams paskirti tam tikrą sumą piningų pirkimui ir dalijimui vaikams mokslo kningų. O dar būtų geriau, kad valstiečiai ir Kauno ir Suvalkų gub. skirtų bent kiek didesnę sumą piningų, ne kaip kad dabar yra (nuo 15 — 30 rubl.), ir kad kningos būtų dalijamos be sugrąžinimo; tuomet nebūtų mokytojui tiek vargo su surankiojimu išdalintų kningų, o mokiniams tas išeitų vien tik ant naudos; jie bent retkarčiais paėmę kningą žvilgtėrėtų anon, ir neužmirštų taip greit, ką buvo išmokę. O dabar, tankiausia mažesnieji, nustoję lankę mokyklą, greitai viską užmiršta (labiausia rusų kalbą), neturėdami progos atkartoti. **Višakėlis.**

— Mokykla —

IŠ MAŽEIKIŲ, Šiaulių pav.

Pirm keletos metų, valdžiai pasiūlius parduoti supiltus grūdus, visi buvo sutikę; piningus žadėjo sudėt į kasą. Bet atsitiko javų neužderėjimas, ir dvi seniūnijos atsisako dalyvaut sanpilio panaikinime. Šį rudenį tris kartus buvo šaukiama sueiga ir vis perniek.

Ruimas, kame supilti grūdai, apiręs, patįs grūdai apiplėkę; prižiūrėtojams mainantis, priseidavo visa persaikuot. Jei apskaitytų, kiek sugaišta žmonės besaikuodami, tai išeitų arti 300 r. O kur dar gaisrapinigai, sargas? Valsčiaus raštininkas paaiškino, kad galima ir vieniems mažeikiečiams atsiskirt. Tik dabar visiems baugu, ar bus tiek grūdų, kiek priguli; ar nereiks primokėt. Išpardavus grūdus, kaikurie mano pinigus sudėti ne piningyne, bet pas seniūnus,—esą bus arčiau reikale pasiimt. Ar negeriau būtų sutvėrus pasiskolinimo draugija tuos grūdapinigius sudėti į pamatinį kapitalą.

— Lietuvos Ukininkas —

IŠ LUOKĖS.

Mokykloje dėlei nepriėmimo vaikų kįla tarp mokytojaus ir valstiečių nesusipratimas, kaip praneša mums Jonas Višakėlis.

Kaip parėjo čion lietuvis mokytojas (4 metai atgal), tai kasmet nesutelpa į mokyklą 30 — 40 vaikų. Ir su tais nepatilpusiais, anot mokytojaus pasakos, tikra bėda. Ateina žmogus į mokyklą, vaiku vedinas, ir ima reikalauti, kad jo vaikui būtų mokykloj vieta, nes jis mokesčius jos užlaikymui mokąs, — arba aimanuoti, kad teisybės nėsą ant svieto. Mokytojui paaiškinus, kad ne jis čia kaltas, o jie patįs, kad nepasirupina daugiau mokyklų turėti, kaikurie užsiganėdina tuo, o kiti, tai žada net skųstis. Valdžios pasiulymą įsteigti naujas mokyklas Luokės valstiečiai neatmetė, bet nutarė prašyti pininginės pašalpos nuo valdžios. Taip-pat eina žinia, kad šiemet Luokėj bus atidaryta mergaičių mokykla ir į berniukų mokyklą bus atsiųstas pagelbininkas.

— Mokykla —

IŠ ONUŠKIŲ, Ežerėnų pav.

Šį rudenį Onuškio žydeliai turėjo nemaž baimės, belaukdami sugrįžtančių iš Panedėlio ir Rokiškio naujokų, nes nebeišmanė, kaip tuos svečius priimt ir išleist. Jų baimė pasididino, prisiminus pernai rudenį atsitikimą. Buvo taip: naujokai pargrįžę nuo kartelių, vieni nuduoti — kiti paliuosuoti, įsigėrę pradėjo vaikštinėti po miestelio žydelius, prašinėdami be piningų popierosų. Inerzinti sankrovininkai ėmė varyti laukan prašytojus. Naujokai nenusileido ir kilo tarp žydų ir naujokų peštynės. Tose peštynėse nukentėjo vienas jau nuduotas naujokas Jonas Paškauskas iš Gaidžgalės, kuris pasirgęs keletą savaičių pasimirė.

Šiemet Onuškėnai naujokai jau laikėsi padoriai; nebeelgetavo po sankrovėles ir liovės kėlę peštynes ir girtuokliavę.

— Viltis —

IŠ ŠIAULIŲ.

Įdomios skaitlinės apie lietuvių laikraščių platinimąsi Šiauliuose. — Didžiausį pasisekimą turi Rygos laikraščiai: "Rygos Naujienos" ir "Rygos Garsas". Atskirais numeriais pirmojo parduodama 40 egz., antrojo — 30 egz. Ypatingai perkamos "R. Naujienos", tuojaus iš pirmos dienos visi numeriai išeina. "Ryg. Garsas" daugiau eina dėl agitacijos. Tų dviejų laikraščių skaitytojai išimtinai darbininkai, kurie ieško laikraščiuose daugiau žinių. Mažiau užtat išeina tokių laikraščių, kaip "L. Ūk.", "Liet. Žinios", "Vilties"; jų skaičius daugiau 10 nesiekia. Viršija juos "Šaltinis (20 egz.) ir "Vienybės" (10 egz.), kurių be to dar kitais "keliais" per šv. Juozapo dr-ją nemažai išplatinama. **Gk.**

— Lietuvos žinios —

IŠ MAŽEIKIŲ, Šiaulių pav.

Pirmiau buvo čia daktaras žydas; tarp žmonių įsitikėjimo jis neturėjo, todėl nesenai ir apleido Mažeikius. Tuo tarpu apsigyveno daktaras Panceržinskis. Nors bajoras, bet gerai moka lietuviškai ir gan prielankus lietuviams. Kaip girdėti, darbo turi iki soties. Aptiekininkas žydas. Lietuvių inteligentų saujalė norėtų tiktai, kad d-ras Panceržinskis padės jiems skleisti šviesą ir toliaus varyti tarp liaudies kultūros darbą. **Lietuvos Žolynėlis.**

— Viltis —

IŠ GEGUŽIŲ, Vilniaus pav.

Pusantri metai kaip jau darbuojasi čia klebonas kun. J. Būčys. Žmonės į apšvietimą, kningų ir laikraščių skaitymą labai nelinkę, ale vis dėlto šiais metais išsirašė sau "Spindulį" 20 žmonių. Taip-pat susirado 50 žmonių, kurie pasirašė po prašymu į Kauniškę "Blaivybę", kad atidarytų čia savo skyrių. Daug vargo buvo, kolai tasai pirmas Gegužių blaivininkų žingsnis įvyko, ale įvyko, tat galime jau tuo pasidžiaugti. Bažnyčioje gieda gerai sutvarkytas lietuvių mergaičių choras. Žodžiu sakant, Gegužių lietuviai pradeda pamaži šviesties.

— Viltis —

IŠ KALVARIJOS, Suvalkų pav.

Pavieto viršininkas neleido "Kalvarijos Mar. Ūkininkų Draugijos" skyriui padaryti susirinkimo sausio 8 dieną dėlto, kad nebuvo pranešta dienotvarkė; susirinkimas atidėtas iki sausio 2 (15) d. 1911 m. Apkalbant ūkio dalykus, bus kalbama apie gilų žemės dirbimą. **A. Klimas.**

— Lietuvos žinios —

IŠ RAGUVOS, Ukmergės pav.

Kuone metus buvo čia du mokytoju: vienas rusas, kitas lietuvis. Lietuvis buvo vyras darbštus ir malonus, su vaikais apsieidavo, kaip tikras tėvas. Dėl kokių ten menkniekių jis buvo tečiau pašalintas nuo vietos. Į jo vietą paskirtas rusas. Taigi dabar turime du rusu. O kodėl lietuvio nėra? Argi jo nereikia?

— Viltis —

IŠ PAYSTRIŲ, Panevėžio pav.

P. Hopeno paskutinį jau dvarą Paystrį šiomis dienomis nupirko lietuvis p. Juozas Sabaliauskas, žinomas šviesos platintojas Rokiškio apylinkėse. Paystriui ypač reikalingi šviesos platintojai, todėl Paystris turi džiaugties dvaro savininkų apsimainymu. **S. Ž.**

— Viltis —

IŠ PETERBURGO.

Lapkričio 23 d., lenkų dailės dr-jos salėje "Zachęta" buvo liet. literatų sekcijos vakaras. Vaidino vienaveiksmį scenos vaizdelį: "Angliakasių apskrityje" (vertimas). Vaidinimas pavyko. Komedijėlė nors labai trumpa, bet įspūdinga ir lengva statymui sodžiaus scenose. Po vaidinimo buvo muzika dainos, deklamacijos. Iš dainų girdėjome vien tik rusiška dainavimą.... (per lietuvių vakarą!) Lyg liūdnai, nemaloniai atsiliepė tos dainos lietuvio sieloje ir, regis, sprukte spruko iš burnos: argi nemaloniau būtų girdėti ant savos scenos ir lietuvių dainas?! Pagaliaus puikiai padeklamavo keletą eilių lietuvių kalba p-lė Vienožinskaitė. Ant užbaigos šoko mazūrus, valsus, pompadurus.... vienok teko ir aguonėlę su suktiniu matyti. Šokiai buvo vedama lenkų ir rusų kalbom.... Nejaugi ir čia būtų daugiau lenkų ir rusų ir negalėtų suprasti lietuviškai? Rodos kaip tik atbulai! Buvo čia beveik vieni lietuviai ir lietuvaitės!...

— Viltis —

IŠ AMERIKOS.

NAUJAS SUTARIMAS SU KANADA.

Washington, D. C. Jungtiniams valsčiams, po ilgų derybų pasisekė susitaikyti muitų reikaluose su Kanada. Pamatus naujam vaizbos traktatui apdirbo komisija iš atstovų abiejų kraštų. Daugelis iš Kanados gabenamų valgio produktų sumanyta leisti be muito, kad tokiu budu sumažinus labai augštas produktų kainas. Kanados sutarta numažinti muitus nuo kelių Amerikos produktų, o tame ir nuo minkštųjų anglių. Amerika taipgi ant 91% numažina muitus nuo kitų ateinančių iš Kanados prekių. Panaikinti muitai nuo karvių pieno produktų, vaisių, žuvių, kiaušinių, paukščių, galvijų.

GERAS APETITAS.

Baltimore, Md. Čionykščiai demokratai iš džiaugsmo, kad rinkimuose lamėjo, iškėlė sau vakarienę, kaip matyt ir apetito netruko, nereikėjo nė vaistų. Suvalgė jie: 7,000 austerių, 75 galionus želvių sriubos, 1656 gaidžius, 550 laukinių ančių ir 45 kumpius. Išgėrė 1000 stiklų cacktailio, 900 butelių rugštaus vyno ir daug butelių prancūziško Bordeaux vyno. Po pietų surukė 3,000 importuotų Havana cigarų. Tas jų džiaugsmas, suprantama, nemažai piningų iš kišenių ištraukė. Bet nėra abejonės, kad bent politikieriai sugrąžįs juos sau šimteropai, todėl piningų nėra ką gailėtiesi, juos politikos vedėjams sugrąžįs tauta.

6c. KUPONAI UŽSIENIO KORESPONDENCIJAI.

Iš užsienio paprastai ateina daug laiškų be markių; už tokius laiškus reikia primokėt 10c. Pačtas Amerikoje dabar įvedė 6c. kuponus, kuriuos galima pasiųst užsienin, kad rašantis laiškus juos prilipdytų vietoj markės. Už atėjusį Amerikon su tokiu kuponu laišką primokėt nebereiks. Lietuviams vis gi iš to bus maža nauda, nes Rosijoj (ir Portugalijoj) tie kuponai yra negeri.

SUĖMĖ VEDĖJUS MEDIKALIŠKŲ INSTITUTŲ.

New York. Pačto inspektoriai su tuzinu policistų atsilankė garsiame Collinso Medikališkame Institute prie W. 34 st. Suėmė instituto vedėją W. Rudolphą, Drą Hyhmaną ir 20 ar daugiau institute buvusių ligonių ir tarnaujančių.

Paskui suėmė vedėjus J. J. Thompsono instituto.

Ir vienas ir kitas institutas inspektorių skundžiamas už panaudojimą pačto prigavingiems tikslams.

AR IŠTIKRO.

Washington, D. C. Darbo departamentas apkaltina ateivius už nelaimes atsitinkančias kasyklose. Bet ar ištikro taip yra? Gal kaltesnis negu ateiviai pats Darbo departamentas? Juk niekur kitur tiek nelaimių kasyklose nebuva kaip Amerikoj, tai reikia manyti, kad visur kitur kasyklose ir tvarka geresnė ir ateiviai prie geresnės tvarkos pripratę.

NORĖJO KUNINGĄ NUPLIKYTI.

New York. Čia, susirinkę mišių klausyti paulinų bažnyčioj žmonės pamatė kokį ten vyrišką laikantį stiklinę su kokiu ten skystimu bėgant bažnyčios viduriu prie altoriaus, prie kurio kuningas Patrick J. Brady laikė mišias. Vienas parapijos narys su pagelba kitų buvusių bažnyčioj žmonių apvaldė bėgusį ir atėmė nuo jo stiklinę. Jis nenori nieko sakyti apie priežastis užpuolimo ant kuningo. Skystimas pasiųstas chemikui ištirti.

MOKYKLA BE TREPŲ.

Bridgewood, N. Y. Čia likosi pastatyta nauja miesto mokyklai trioba ir pasirodė, kad joje nėra trepų į augštesnius ruimus, nes

William Loeb, matomas paveikslėlyj, New York'o muitinės kolektorius, atidengė, kad tabokos trustas įveža Amerikon daugybę tabokos, neapmokant reikalingo muito. Tokiu budu valdžia buvo nuskriaudžiama $5.000.000 kasmet.

darės planą architektas juos užmiršo ant plano padirbti, o kontraktorius sako, jog ne jo pareiga buvo architekto klaidas taisyti. Dabar gal reiks vaikams orlaivį parūpinti, kad galėtų į augštesniuosius mokyklos ruimus prisigriebti bent tam laikui, kol architektas trepų ant plano nepaženklįs, o kontraktorius jų, kaip reikia nepadirbs.

MAŽAI AUKSINIŲ LAIKRODĖLIŲ.

Wisconsino valstijoj savininkai auksinių laikrodėlių turi specijal ką mokestį valstijos iždan mokėti. Už tai valstijoj yra tik 1180 auksinių laikrodėlių, nes nėra norinčių juos turėti.

MERGAIČIŲ DRABUŽIAI UŽ 1 DOL.

New York. Mergaitės Washingtono Irvingo augštesnėsės mokyklos sekančiai mokyklos šventei rūpina sau naujus drabužius, bet jie negali but brangesni kaip 1 dol. Žinoma, pasisiųti jos pačios sau pasisius, bet medega negali būt brangesnė kaip dolaris.

VEJA NEGRUS.

Haminy, Okla. Čia tapo išmėtyti gąsdinanti negrus plakatai ir liepianti negrams iš viso apskričio prasišalinti. Daugumas negrų prasišalino, bet dar buvo likę apie 150. Jų pagąsdinimui keliose vietose atsitiko ekspliozijos. Ant galo ir tie, pabugę, prasišalino. Mat šitose aplinkinėse negrai buvo pasisamdę žemės plotus medvilnės auginimui, o tą žemę nori paimti baltveidžiai farmeriai.

NAUDINGOS DOVANOS.

Komisija dalinanti dovanas už atsižymėjimus gelbint žmones, šiemet išdalino ne tik kruvą medalių, bet dalino ir dovanas piningais; 16 metų mergina, kuri prie New Jersey kranto išgelbėjo nuo prigėrimo jauną vaikiną, gavo 2000 dol., kad galėtų baigti mokslą Carnegie techniškame institute. Jaunas vaikinas iš Kentucky, kuris išgelbėjo nuo prigėrimo po ledu du vaiku, gavo taipgi 2000 dol., kad galėtų savo jaunesniases seserįs mokslan leisti. 2,000 dol. gavo pabaigimui mokslo 13 metų vaikas, Phillips, kuris jau paliudusį po ledu vaiką išgelbėjo.

NUO VANDENS ORAN.

San Diego, Cal. Amerikonas orlaivininkas Glenn Curtiss, savo aeroplane tiesiog nuo vandens, kur plaukė su greitumu 40 mylių valandoj, pasikėlė oran; paskui iš oro nutupė vėl vandenin. Panašių mėginimų iki šiol dar kitur nebandyta. Tam tikslui Curtiss sau pasidirbo speciališką galinti plaukti orlaivį.

APSAUGOJIMUI ŽMONIŲ NUO PERVAŽIAVIMO.

Illinois valstijos senatorius Barley padavė legislaturai reikalavimą, kad būtų išleistos teisės reguliuojančios greitumą automobiliams, kad galima but apsaugoti žmones, nuo suvažinėjimų, kas dabar net per tankiai atsitinka. Senatorius Barley reikalauja, kad Illinois valstijoj automobiliams kaimuose ir miestuose nebūtų leista važinėti greičiau, kaip po 8 mylias į valandą, o laukuose negreičiau kaip 20 mylių. Bet ar tas reikalavimas bus priimtas, nežinia. Nereikia užmrišti, kad daugelis legeslaturos narių turi automobilius, jie tai ir nepritars aprubežiavimui greitumo.

ŽEMDIRBYSTĖ ILLINOIS VALSTIJOJ.

Sulyg žinių surinktų census biuro laike paskutinio žmonių suskaitymo, per paskutinius 10 metų Illinois valstijoj kainos žemės pakilo ant 100%. Pabrango triobos ir žembirbiški padargai. Farmų valstijoj 1900 m. buvo 264,151, o pernai jų rado mažiau nes 250,858, mažiau 5%. Atsakančiai turėjo pasididinti vidutiniškas farmų didumas. Vertė dirbamosios žemės ir triobų yra $3.511,194,000; 1900 m. vertė žemės ir triobų buvo tik $745,612,000. Mašinos ir farmerių padargai verti $73.533,000. Vertė akro dirbamosios žemės 1900 m. buvo $53.84, pernai gi $103,13. Apdirbtos žemės Illinois valstijoj yra 32.471,000 akrų, arba 324,000 akrų mažiau negu 1900 m. Farmų prigulinčių negrams Illinois valstijoj yra 1414, taigi apie 10%. Iš 141,464 farmų, apdirbamų ir vedamų pačių jų savininkų, 88,767 arba 62% yra be skolų, o 55,697 arba 38% turi skolas.

PABĖGTI NEGALĖJO.

New York. Čia likosi suimtas darbininkas Charles Loder prie kuno jo užmušto Jameso Currey. Nors jis turėjo gana laiko pabėgti, bet negalėjo, nes pamatęs savo darbo pasekmes, taip nusigando, kad pasikrutinti negalėjo. Ant užmuštojo kuno matyt mušimo ženklai ir du pašovimai. Juodu susipykę už pavogtą revolverį ir susipešę.

40,000 DOL. UŽ SUMANKYMĄ.

New York. Augščiausiasai teismas pripažino 40,000 dol. geležinkelio konduktoriui Jurgiui Tolocka už sužeidimus. Jis mat, pildydamas tarnystę, pateko po traukinio ratais, kurie nupjovė jam kairiąją ranką ir koją. Be abejonės tai atlyginimas pusėtinas, bet, turbūt, Tolocko būtų laimingesnis sveiku išlikęs, nors ir be tokio atlyginimo.

SUVARTOJIMAS CUKRAUS.

Amerikoj suvartojama cukraus daugiau negu kokiame nors kitame mūsų žemės krašte: kas metas Amerikoj suvartojama suviršum septyni milijardai svarų cukraus. Tokiu būdu ant kiekvieno gyventojo išpuola po 87½ svaro; paskui eina Anglija su 86 svarais cukraus ant gyventojo, Danija su 77¾ svaro, Šveicarija su 64, Švedija su 54, Vokietija ir Holandija su 43½ svaro.

PERDIDELĖ MOKINĖ.

New York. Teisman čia pateko žydas Louis Kantorovič už tai, kad savo 15 metų dukterį nesiunčia mokyklon. Teisman atėjo ir minėta duktė, bet ir teisėjas manė, jog tai yra motina, nes išrodė kaipo 25 metų moteris. Ji teisėjui pasakė, jog auga per greitai, vaikų sėdynėse nepatelpa ir kiti mokiniai ją pajuokia, vadina motina. Teisėjas vienok ant tėvų uždėjo bausmę 5 dol. Tėvas, dusaudamas, bausmę užmokėjo.

GAISRAI.

Aberdeen, S. D. Sudegė čia Chicago, Milwaukee & St. Paul geležinkelio stotis. Nuostolius gaisro padarytus skaito ant 200,000 dolarių.

Troy, N. Y. Sudegė čia Broadway trioba ir 10 ir 5 centines pardavinės Kraesges ir Wortwortho. Gesinant, nuvirtusi siena užbėrė šešis ugnagesius; penkis ištraukė menkai sužeistus, penktasis gi, leitenants Butler nuo sužeidimų pasimirė. Nuostolius gaisro padarytus skaito ant 600,000 dolarių.

EKSPLIOZIJOS.

Wilkesbarre, Pa. Anglių kasyklose No. 10 Pennsylvania Coal Co. atsitiko dulkių, ar dujų ekspliozija, kuri išgriovė kasyklų olą ir užmušė tūlą darbininkų skaitlių. Iš olos ištraukė šešis darbininkus. Iš jų keturi mirtinai sužeisti, o du sunkiai, nors nemirtinai apkulti. Paskui ištraukė vėl penkis darbininkus mirtinai sumankytus.

Philadelphia, Pa. Locust skaldykloj ekspliodavo didelis amonijako rezervoaras. Ekspliozija užmušė vieną moterį ir sužeidė apie 20 merginų.

Naujas anglekasių unijos prezidentas.

IŠ DARBO LAUKO.

¶ **Columbus, Ohio.** Susirinkę čia konvencijon delegatai angliakasių, vietoj dabartinio savo prezidento Tom L. Lewis, išrinko kitą — Johną J. White iš Oskaloose. Susirinkę konvencijon paskyrė iš organizacijos iždo 500 dol. sušelpimui Chicagos siuvėjų.

¶ **Birmingham, Ala.** Darbai eina čia negeriausiai. Nors daugelis darbininkų išvažinėjo kitur, bet dar matyt darbininkų be darbo.

¶ **Cleveland, Ohio.** Darbai eina čia vidutiniškai, bet ant vietos yra pakaktinai darbininkų, todėl iš kitur atkakusiam darbas nelengva gauti.

¶ **New Orleans, Pa.** Prisaikintiejie teisėjai prapažino čionykščių dokų ir medvilnės darbininkų organizacijas peržengusiams prieš trustus išduotas Shermano teises. Tų teisių ypač reikalavo darbininkai; tuom tarpu jos ir prieš darbininkus kreipiasi.

¶ **Tampa, Fla.** Pasibaigė čia streikai cigarų dirbėjų. Tarybos darbininkų su darbdaviais traukėsi tris dienas ir pasibaigė pasidavimu darbininkų. Septynis mėnesius streikavo 14,000 darbininkų ir per streiką jie žudė milijonus dolarių.

¶ Pereitą savaitę Jungtiniuose valsčiuose buvo 345 nusibankrutinimai, arba 43 daugiaus negu užpereitą.

IŠ VISUR.

|| Maskolijos valdžia atsišaukė į Austrijos valdžią užtardama už vejamus iš Austrijos maskoliškus žydus. Iš Ostravo išvijo 289 maskoliškus žydus, nes buk jų paspartai buvę negeri. Bet Maskolija pati visai svetimų žydų ir turinčių geriausius pasportus neleidžia nei į Peterburgą, nei į Maskvą ir į kitus tikrosios Maskolijos didmiesčius. Pati maskoliškoji valdžia veja iš miestų nuo senai apsigyvenusius žydus.

|| Maskoliškoji valdžia prisakė katalikiškiems vyskupams prižiūrėti, kad bažnyčiose nebūtų statomi paminklai ypatų neturinčių nieko bendro su tikėjimu.

|| Lenkijoj, Sedlecuose, maskoliškoji valdžia uždarė lenkišką laikraštį "Głos Padlaski".

|| Varšavoj apvaikščiojo 250 metines sukaktuves pasirodymo pirmutinio lenkiško laikraščio. Pirmutinis lenkiškas laikraštis, leidžiamas 250 metų atgal, buvo, "Merkuryusz Polski".

|| Lenkijoj, Sosnovicuose, prie šafto Kazimierz užgimė gaisras. Sudegė 40 darbininkų.

|| Maskolijoj, kaime Telavu, Tifliso gubernijoj gyvena turinti 167 metus gruzinė Nina Toratašvilti. Ji atmena laikus, kada pirmą kartą atkako maskoliai į Gruziją.

|| 24 sausio dieną, Japonijos sostinėj Tokio pakorė 12 anarchistų, už suokalbį ant ciesoriaus gyvasties teismo mirtim pasmerktų.

|| Iš tyrinėjimų pasirodė, jog laike karo Maskolijos su Japonija sutverta Irkucke kuningaikščio Gorčakovo komisija turinti pristatyti reikalingus kariumenės daiktus, pasisavino 30 milijonų karo reikalams paskirtų piningų. Dalį urėdninkų dalyvavusių tame paskyrime valdžia nuo vietos prašalino, kitus perkelė į kitas vietas, bet teismui neatidavė, nes tas revoliucijonierių intekmę pakelti galėjo.

|| Dėl besiartinančio nuo šiaurių į Tikruosius Chinus azijatiškojo maro, šiauriniuose Chinuose pasiliovė geležinkelio traukinių bėgiojimas, išėmus liniją tarp Tientsin ir Pekino, ir tarp Pekino ir Hankanu. Japoniškiejie geležinkelai Mandžurijoj chiniečius ir svetimtaučius priima tik su daktarų paliudyjimu, jog jie sveiki ir išbuvo kvarantinoj paskirtą laiką. Ir ant vokiškojo geležinkelio tarp Tientsin ir Pukov traukinių bėgiojimas pasiliovė. Turtingesniejie svetimtaučiai rengiasi išvažiuoti iš Pekino; deplomatai, taigi svetimų kraštų atstovai, pasirengę savo moteris ir vaikus siųsti teviškėn; rengiasi išvažiuoti sekretorius amerikoniškos ambasados ir jo moteris, taipgi Austrijos pasiutinys. Mugdene nuo maro pasimirė kitas svetimtautis gydytojas, 26 metų Dras Jackson, narys presbiterijonų misijos, nors jis turėjo turinčius nuo maro saugoti apsaugos vaistus insiskiepijęs. Charbine valdžia, reikalaujant svetimiems daktarams, sutiko tris ketvirtas dalis Chiniečių miesto dalies išdeginti. Kovoti su maru Chinuose Prancūzija siunčia du atsižymėjusiu gydytojų — Drą Yersin, kuris pirmutinis surado maro bakterijas ir Drą Broguet, buvusį direktorių pabelbininką Pasteuro instituto Saigone, Pietinėj Azijoj. Abudu prancūziškiejie daktarai turėjo progą su maru susipažinti: Dras Yersin jį tyrinėjo Indijose, o Dras Broguet — Tonkine.

¶ Mandžurijoj, pabugę siaučiančio maro, sustreikavo 8000 maskoliškų darbininkų rytinių chiniškų geležinkelių.

|| Vokiškiejie kapitalistai sumanė įrengti Chinuose tris vokiškas techniškas mokyklas chiniečiams. Manoma įrengimui tų mokyklų surinkti Vokietijoj 500,-

000 dol. Matyt vokiškiejie kapitalistai mano arbą Chinuose rengti dirbtuves, kurioms bus reikalingi pigiai apmokami technikai, arba gal jie mano išlavinti chiniečius Vokietijos dirbtuvėms ir jiems, žinoma, mokėti mažiau negu vokiečiams technikams.

|| Tarp turkiškųjų kareivių, išsiųstų prieš sukilusius Yemeno arabus, Arabijoj, apsireiškė cholera. Buvo apsirgimai ir tarp gyventojų mieste Hodeida.

|| Ispanijoj, mieste Barcelonoj, ant gatvių buvo susirėmimai darbininkų su policija ir vietine gvardija. Susirėmimuose sužeista nemažai žmonių. Čia apšauktas visuotinas darbininkų streikas. Minios ant gatvių šukavo: "duonos duokite, šalin su karalium!"

|| Laikraštis "Diario de Noticias" garsina, jog Portugalijos valdžia sutiko pabėgusiam į Angliją karaliui Manueliui mokėti kas mėnuo po 3,300 Taigi jis, ir sosto nustojęs, bado nekęs, turės pakaktinai pragyvenimui.

|| Prancūzijoj, tūlų mokyklų Toulone vaikai sustreikavo. Reikalavimai jų menki ir teisingi: jie reikalauja, kad senų kliošlorių triobose esančios mokyklos būtų apkurinamos, kad laike lekcijų nereikėtų nuo šalčio drebėti, nes tas, suprantama, jiems ir mokytiesi neleidžia. Šaltį kenčiantiems vaikams pritarė ir kitų mokyklų mokiniai ir sustreikavo; sustreikavo ir mokinės mergaičių mokyklų.

|| Pagarsėjusi profesorė Paryžiaus universiteto, Marie Curie (lenkė Sladowskaitė), kuri su savo vyru, pervažiuotu keli metai atgal sunkaus vežimo, Pėtru Curie gamtoj surado radiumą, norėjo patekti Paryžiaus mokslo akademijon, bet nepateko: ji gavo tik 28 balsus, o jos priešininkas vyriškis 30.

|| Prancūzijoj žymiai sumažėjo žmonių aukos bažnyčioms. Kaip kokiose parapijose pernai inplaukė vos 300 frankų. Iš to kuningas negali išmisti ir turi jieškoti pašalinio darbo, kaip daugelis protestoniškų pastorių daro Amerikoj. Vyskupai, dėl stokos ištekliaus, panaikino daug parapijų.

|| Prancūzijoj, mieste Dauzy, orlaivininkas Summer, aeroplane, su šešiais pasažieriais pasikėlė oran, aplėkė lenktynių pliacių ir nulekė į Romilly ir nenusileidęs ant žemės, sugrįžo atgal į Dauzy.

|| Paryžiuj prasidėjo teisme perkratinėjimas skundo brolių Wrightų, amerikonų, pardavusių savo orlaivio patentą prancūziškai kompanijai, prieš kitus, prancūzus orlaivių išradėjus, kaip antai, Farmaną, Bleriotą ir kitus, buk jie iš Wrightų patento pasinaudojo. Kaip teismas nuspręs, dar nežinia.

|| Prancūzijoj, netoli Vatesvilles, molio kasyklose užgriuvo 11 sausio dieną du darbininku ir abudu 23 sausio dieną atkasė visai sveiku ir tvirtu. Mat gelbėtojai, sužinję vietą, kur yra užgriuvę, išgręžė skylę ir inleido dudą; ta duda pridavinėjo maistą ir vandenį užgriuvusiems, kol jų neatkasė.

|| Frankfurte prie Maino likosi suimtas lenkas grafas Dunin Borkowski, kuris su sufalšuotais vekseliais prigavo vietinius vertelgas ant 100,000 markių. Ištirti jo protą pasiuntė jį į bepročių namus, bet sykį paleistas pasivaikščioti, daugiau nesugrįžo. Mano, kad jis pabėgo Austrijon, kur jo giminėms priguli dideli dvarai ir girios.

|| Vokietijoj, Dresdene, operos teatre 25 sausio dieną buvo perstatyta nauja opera "Rožių jaunikis", komponuota žinomo muziko Richardo Strausso, kurio operą "Salome" policija Chicagoj uždraudė perstatyti. Naujoji opera turėjo didelį pasisekimą, komponistas publikai turėjo pasirodyti 25 kartus.

|| Berlyne, prieš ciesoriaus rumą, bedarbiai surengė valdžiai neprilankias demonstracijas. Nuo čia, nuvyti, traukė jie svarbesnėmis miesto gatvėmis.

|| Hamburgo garlaivių kompanija pernai turėjo 10 milijonų dolarių pelno, arba 2 milijonais daugiau negu užpernai. 1908 m. pelno ji turėjo tik $39,50,000.

|| Pereituose metuose Vokietijoj buvo iš viso 32,449 daktarai; vienas išpuolė ant 2,000 gyventojų; moterų daktarų buvo 102.

|| Vokietijos ir Prancūzijos orlaivininkai buvo sutarę parengti lėkimą orlaivių tarp Paryžiaus ir Berlyno. Vienok Vokietijos valdžia uždraudė svetimiems orlaivininkams lėkti Berlynan, nes bijosi, kad lėkdami, jie nenuimtų planų vokiškųjų tvirtovių.

|| Berlyne pasibaigė byla policijos apkaltintų darbininkų už kėlimą riaušių Moabito miesto distrikte. Tąsyk policija užpuolė be jokio pamato ant atkakasių riaušėms prisižiūrėti angliškų ir amerikoniškų laikraščių reporterių ir du sužeidė; vieną praeivį užmušė. Teismas rods 15 apkaltintų pasiuntė areštan 2 savaitėms iki 15 mėnesių. Teismo perdėtinis vienok viešai išreiškė papeikimą policijai už jos žiaurumą ir nesilaikymą teisių; pasakė: jog kiekvienas matantis neteisingą policistų pasielgimą, užpuolimus ant praeivių, jaigu užmuš jį, pildys tik savo pareigą, turės tiesą tą daryti.

|| Berlyne atliko mėginimus su nauju Siemenso — Schuckerto milžinišku orlaiviu. Minėto orlaivio balionas turi 378 pėdas ilgio, keturis motorus po 125 arklių pajiegu kiekvienas. Galės jis pakelti oran 50 žmonių. Mėginant, jis lėkė su greitumu 27 mylių valandoj.

|| Vokietijoj girioj netoli Schellenbergo rado pasikorusius 71 metų darbininką Keperlingą ir jo moterį. Seneliams mat paskutiniuose laikuose nekartą truko pastogės ir maisto.

|| Belgijoj, mieste Antverpene, senų abrozdų rinkėjas Minke savo krautuvėj ant grindų paliko degantį degtuką. Nuo to užgimė gaisras ugnis išnaikino senus didelės vertės abrozdus Rubinso, Van Dyke ir Fenierso.

|| Prapuolė mėginamas švediškojo kariškojo laivyno pavandeninis laivas "Vest". Kas su laivu ir jame buvusiais žmonėms atsitiko, nežinia.

|| Kuningaikštis Monaco paaukavo pusantro milijono frankų Prancūzijos apšvietos ministeriui rengiamam Paryžiuj Paleontologiškam Institutui.

|| Anglai ir vokiečiai rengia kelionę automobiliais per Afriką, nuo pietinės Afrikos užbaigos, nuo Kapstadto į Aleksandriją, Aigypte. Vokietijos valdžia tam tikslui skiria 100,000 dol. Toluma nuo Kapstadto į Aigypto sostinę yra 5.000 angliškų mylių, arba 1,500 lietuviškų mylių. Kelionę tą tikimasi atlikti į 120 dienų. Žinoma, ją galima but atlikti daug greičiau, bet nereikia užmiršti, kad Afrikoj kelių nėra.

|| Londone ir visoj Anglijoj policija rengiasi jau prie karaliaus vainikavimo ir pasirengusi europiečius ir amerikonus svečius gerai prižiūrėt. Kiekvienas hotelis gaus speciališką policistą prižiūrėti svečius. Kiekvienas nepageidaujamas svetimtautis bus suimtas ir arešte laikomas, kol vainikavimas nepasibaigs ir kol svetimi kuningaikščiai ir valdonai iš Anglijos neišvažiuos: paskui tie negeistiniejie svečiai bus iš Anglijos išvyti.

|| 26 sausio dieną Londone pasimirė vienas iš žymesnių Anglijos politiškų veikėjų, Charles Dilke, parlamento atstovas ir žinovas užsieninių santikių.

|| Anglijoj rašto statėjai pareikalavo trumpesnio darbo laiko: jie reikalauja 50 val. darbo savaitėj; darbdaviai gi sutinka ant 52 val. Londone 20000 statėjų pasižadėjo streikuoti nuo 4 vasario dienos, jaigu darbas nebus sutrumpintas.

|| Austrija šiems metams naujų laivų dirbimui reikalauja 11 milijonų dolarių, išviso gi laivyno ministerijos sumanyta pasidirbdinti naujų laivų už 62,400,000 dol. Kariumenės reikalams reikalaujama 8,600,000 dolarių daugiau.

|| Vengrijoj, Mannay apskrityj, renkant teisėją, tarp priešingų partijų rinkėjų užgimė kruvinos muštynės. Užmušta du žmonės, penki sunkiai sužeista, lengviau gi apdaužyta yra daug.

|| Pereituose metuose per Suezo kanalą perplaukė 4239 laivai, arba 534 daugiau negu užpereitą. Angliškoji valdžia nuo Aigypto valdono 1875 m. pirko kanalo akcijų už 80 mil. markių; dabar tos akcijos vertos 080 milijonų markių.

|| Mexike, aplinkinėse Ojinaga pereitos savaitės seredoj atsinaujino mušis kariumenės su revocijonieriais. Tose aplinkinėse su mažoms pertraukoms kruvini mušiai traukiasi jau nuo dviejų savaičių. Kalnuose yra 150 valdžios raitelių revoliucijonierių apsuptų, kurie, jaigu nesulauks pagelbos, turės pasiduoti revoliucijonieriams.

|| Pietinėj Amerikoj, aplinkinėse Saruma buvo kruvinas susimušimas Ecuadoro kariumenės su peruvijoniška. Ecuadore, mieste Guayagint gyventojai kėlė neprielankias Jungtiniems valsčiams demonstracijas ir protestavo prieš valdžios sumanymą parsamdyti Jungtiniems valsčiams Galapagos salas. 200 peruvijoniškų kareivių užpuolė prigulintį Ecuadorui miestą Chaczas; užmušė tris ecuadoriečius, o aštuonis sužeidė.

|| Keliant gyventojams smarkius protestus, Ecuadoro prezidentas pertraukė tarybas su amerikoniškais kapitalistais, kurie norėjo pasamdyti nuo Ecuadoro Galapagos salas, kur yra stori sluogsniais paukščių mėšlo. Smarkųs protestai ir keliamos prieš amerikonus riaušės rodo, jog tarp gyventojų pietinės Amerikos mažųjų respublikų Šiaurinė didėji respublika didelės simpatijos neturi.

|| Honduraso revoliucijonieriai paėmė gana svarbius miestus: Santa, Barbara, Santa Rosa, Yosa ir Ceiba. Revoliucijonieriams vienas iš mažesnių vadovų generolas Sato su 80 savo kareivių perėjo į Salvados ir pasidavė.

|| Teismas mieste Port an Prime, ant salos Haiti, už sukilimą mirtim pasmerkė 23 oficierus ir jureivius kariškojo laivo "Liberti". Jureiviai, mat, užmušę savo vadovą, laivą paskandino. Prigėrė tąsyk, 70 jureivių nenorėjusių su riaušininkais laikytiesi.

|| Į Manilą, ant Filipinų salų, sugrįžo generolas Presching. Jis buvo pasiųstas nubausti čiabuvius už sukilimą ant salos Mindanao. Sukilėliai tapo išvaikyti, o sukilimo vadovai užmušti, arba suimti.

|| Ant Filipinų salų prasidėjo išsiveržimai užgesusio vulkano Foal. Sala, ant kurios yra vulkams, nuslugo 5 pėdas giliau į jures. Puola purvų lytus ir karšti pelenai, kurie viską naikina. Iš atsidariusio vulkano kratero lekia akmenįs iki 3,000 pėdų į visas pusis. Jurių vilnįs išsiliejo ant kranto ir nuplovė daug čiabuvių namelių.

|| Brolis išvyto iš Venezueles prezidento Custro ir buvęs tos respublikos iždo ministeris abudu yra dabar Vokietijoj; pirmiaus buvo jie Anglijoj, Belgijoj ir Holandijoj. Visur jie jieško paramos išvytam Custro, kuris nori Venezuelėj revoliuciją sukelti. Tie Custro agentai norėjo Bremene, Rotterdame, Antverpene ir Hamburge pirkti laivus, bet negavo, nes laivų savininkai nenori revoliucijos tikslams laivų parduoti. Pats buvęs Venezueles prezidentas Custro yra dabar ant Kanariškų salų.

|| Berline apsirgo pagarsėjęs socijalistų vadovas Singer. Daktarai jo ligą laiko gana pavojinga.

|| Italijos ambasadorius pakvietė esančias Amerikoj atletų draugijas dalyvauti tarptautiškose imtynėse, kurios gegužio mėnesyj šių metų bus surengtos Turrine paminėjimui 50 metinių sukaktuvių nuo susitvėrimo Italijos.

|| Šveicarijoj, netoli Kienthol, nusiritusi nuo kalno sniego lavina pagriebė keturis—medžių kirtėjus ir jų suverstus medžius, penktas iš kirtėjų, kuris pirmiausiai atūžiančią lavina pamatė, išliko. Jis puskui nubėgo į kaimą sniege esantiems pagelbos jieškoti. Atėjo žmonės ir vieną užbertų atkasė dar gyvą, bet baisiai sumankytą, tris kiti buvo jau negyvi.

|| Mexico revoliucijoniriai paėmė miestą Mexivatą. Kalėjimo sargas, reikalaujant revoliucijonieriams, nenorėjo kalinių paleisti. Už tai revoliucijonieriai ji nušovė. Iki šiol šiaurvakariniuose Mexiko kraštuose revoliucijos dar nebuvo, bet paėmimas miesto Mexicata rodo, kad revoliucijonieriai jau ir ten atsirado. Vadovu mexikoniškų revoliucijonierių prie Kalifornios sienos yra Leyva, o jo adjutantu — Simon Barthald, socialistų organizatorius gyvenęs pirma miesto Los Angles, Californioj.

|| Priešais Ovari jurių koją 8 sausio dieną smarki vėtra, netikėtai kilusi, užklupo japoniškus žvejus ir paskandino 20 jų laivelių. Prigėre 120 žvejų.

LIETUVIAI AMERIKOJ.

IŠ BALTIMORE, MD.

Didžiausias mūsų priešas, skaudžiasi rykštė, mus plakanti tai bus svaiginanti gėrimai. Visur civilizuotuose kraštuose veikiama, kovojama su tuom priešu, ir Lietuvoje yra veikiama, tik Amerikoj, beveik nieko nedaroma. Laikas mums pamest vaidus-ginčus, o griebtiesi to mūsų svarbiausio priešo. Baltimorėj, paimkime tik kelis lietuvių apgyventus kvartalus. Lietuvių ten nebus daugiau, kaip apie 4,000. Visi beveik rubsiuviai. Lietuviškų gertuvių yra 18 ir jas lietuviai tepalaiko. Žinoma, pasitaiko, kad atsilanko ir svetimtaučių lietuviškuose saliunuose. Pas mus madoje "fundyt", todėl kiti, kad nereiktų fundyt, eina pas svetimtautį išsigert. Lietuviškose gertuvėse visi pažįstami, giminės, arba parapijonai, todėl, norėdamas "žmogum" pasirodyt, turi fundyt. Ir taip męs prie to pripratom, jog, rodos kitaip negalima. Tokiu būdu mūsų broliai nesuprasdami girtuokliavimo kenksmingumo, neša savo centus ragučiui. Ant 4000 žmonių 18 gertuvių, vietų, kur žmogus gali savo protą prarast. Kiekvienai gertuvei jos užlaikymui reikia mažiausiai 2000 dolarių metams, bet paprastai daugiau uždirba. Karčiamninkai niekados nebankrutija, gražiai rėdosi, puikiai gyvena. Išpuls, kad vien Baltimores lietuviai palaikymui lietuviškų saliuninkų išmeta mažiauiasi 50,000 dolarių.

Pridėjus žydelius, kurie mus aprūpina alum vestuvėse, krikštynose, varduvėse ir piknikuose, išpuls mažiausia šimtas tūkstančių dolarių į metus vien Baltimorėj išleidžiamų gerimams. Tai išpuola po 25 dolarius ant žmogaus, o atmetus negeriančius ir mažai geriančius, tai ant geriančių išpuls po daug daugiau, o kaip kam gal atsieis tiekjau kiek valgis. Su gėrimu išeina dar kitas blogas: jauni vyrai, nevedę karčiamose valgo! jie ten žudo piningus, bet taipgi protą, dorą ir viską; kartais įgauna visokias ligas stojasi sunkenybė draugijai. Daugelis nevedėlių karčiamose ir gyvena. Koks gi karčiamoje gyvenimas tą visi žino: šlykščios kalbos, kazyriavimai ir kitoki negražųs darbai. Ten mūsų vyrai papranta prie to paskui ir darbvietėse taip jau elgiasi; kad ką naudingo pasakotų, arba paskaitytų—to nematysi, bet išgirsi šlykščias kalbas. Reikia žinoti, kad ir merginos sykiu dirba ir jos prie tokių kalbų pripranta, paskui ir moterims tapusios negeriausią pavyzdį duoda gyvenime: girtuokliaja pačios, o vaikus miestas užaugina. Žinoma ne visos moterįs taip daro, bet yra tokių, kurios ir paleistuvauja. Šiemet čia kelios lietuviškos mergaitės buvo savo "biznį" užsidėjusios, bet kad buvo nepilnų metų, tai tėvai išvaikė, bet jos pas tėvus nevisos sugrįžo, kitos dar slapstos ir paleistuvauja. Tai vis pasekmės girtuoklystės, o niekas čia nesirengia kovon su ta baisia Dievo bausme. Teisybė, kuningas tankiai pabara, bet tas lieka balsu šaukiančiu tyruose. Susitvėrė ir blaivybės draugijos kuopa, tik kažin ar jai pasiseks girtavimams kelią užstoti. Mat jie visi katalikai, laikosi bažnyčios, tai visi bažnyčios atsimetėliai galės pirmeiviškai ar socialistiškai girtuokliauti ir varžyti bažnyčios pradėtą kovą su girtuokliavimu.

Kiek čia buvo kalbėtojų, jie aiškino ir gyrė ateinančių laikų surėdymą, kurio nieks neragavo, bet nieks neparodė kaip dabartinį pagerinti, jiems turbūt nerūpi ar darbininkas dar labiaus gers, kazyruos, voliosis karčiamoj, skurs, lai girdi, greičiaus susipras, o darbininkams susipratus, ateis geresnė tvarka (turbūt todėl kalbėtojai apie girtuokliavimą ir skurdą nekalbėjo, kad tas prakalbomis nesiduoda prasalinti; tą pataiso sanlygos. Red.). Jaigu męs nors pusę tų piningų, kurios prageriame, pasidėtume, arba farmą nusipirktume, tai mūsų senatvė būtų aprūpinta ir ligoje prieglaudą turėtume.

A. Ram.

IŠ DUBOIS, PA.

"Lietuvos" nr. 3, korespondenciją iš Dubois kokio ten Praeivio paduota kelios klaidingos, ar prasilenkiančios su teisybe žinios. Gaila, kad mūsų korespondentai nemoka nei kelių eilučių parašyti be padailinimo ir prasilenkimo su teisybe, veik kiekvieną savo raštpalaikį daro įnagiu savo ypatiškų simpatijų ir antipatijų, o teisybę visai šalyj palieka.

Tėvo Kapucino nebuvo klausta ar visi išsižada skaitymo bedieviškų raštų, bet ar išsižada paleistuvysčių, o tas nereiškia skaitymo bedieviškų kningų. Vienas pasakė, jog neišsižada ir todėl, o ne dėlko kito tapo suimtas. Kas lėšas užmokėjo, nežinia, nes bylos nebuvo, todėl ir lėšas mokėti nereikėjo.

Toliau Praeivis sako, jog čia tik 10 lietuviškų šeimynų gyvena. Tas visai neteisybė, nes čia yra apie du šimtai lietuviškų šeimynų, o Praeivis rašo apie tą, ko visai nežino, nes, matyt, mano, jog popiera kantri ir ant jos ir neteisybę galima terlioti. Lietuviškų krautuvių yra 5.

Yra čia lietuviškos draugijos: Saldžiausios Širdies V. Jezaus, kuri gyvuoja dešimts metų ir narių turi apie du šimtu; Dr-ja Šv. Jurgio Kank. gyvuoja 9 metai, narių turi apie šimtą; Lietuvių Neprigulmingas Klubas narių turi apie 200. Apart to, yra S.L.R.K.A., S.L.A., L.S.S., T.M.D. kuopos, kurioms narių taipgi netruksta; yra taipgi D. L. K. Vitauto ir Moterų Šv. Katarinos Dr-jos. Visos čia paminėtos draugijos gerai laikosi, o p. Praeivis to nematė, o akinius nusipirkti nebuvo gal ištekliaus.

Taipgi čia nebuvo girdėt, kad kuningas per pamokslus nurodinėtų, už ką kas turi laike rinkimų balsą paduoti. Ir tame, matyt, Praeivio prasilenkta su teisybe.

Šitų apielinkių lietuviai turi savo svetainę vertą 3.000 dol., kurioj visos draugijos laiko susirinkimus, kelia balius, o Neprigulmingas Klubas turi savo kningynėlį, kur yra keletas laikraščių ir kningučių.

Neprigulmingo Klubo buvo sumanyta svetainėj inrengti ir sceną, kad galima but rengti teatrališkieji perstatymai. Bandyta organizuoti beną, bet toiki šiol dar nesutverta.

Taigi ne taip blogai pas mus. Dirbkime tik taip ir toliau, o šmeižimų visokių Praeivių nėra ką paisyti. Tie tik griauti ir peikti moka, bet darbą visų labui laiko matyt nereikalingu. Bet peikti jaib piemuo moka, dirbti gi ne kiekvienas pataiko.

Antanas Juškelis.

IŠ ATHOL, MASS.

117 S. L. A. kuopa (susidedanti iš 90 narių) susirinkime 15 sausio lietuvių salėje vienbalsiai nutarė nesiųsti jokios mokesties į centro kasą, kol neįvyks Susivienyjime geresnė tvarka— iki XXVI seimui. Sumokėtus piningus kuopa nutarė pasilaikyti savo ižde, tik mokesčių blanka pasiųsti centro sekretoriui, su pažymėjimu kiek narių užsimokėjo per šį mėnesį, kad žinotų ant kiek kuopa lieka skolinga S. L. A. (Nemanom, kad čia gerai būtų kuopa pasielgus. Juk panašiais nutarimais dar didesnė betvarkė yra daroma. Susivienyjime dabar yra tokia tvarka, kokią patįs nutarėte per XXV seimą, jaigu sekančiam seime nutarsite kitokią tvarką, tai bus kitokia. Juk viskas nuo jūsų pačių priguli. Reiktų tai suprasti. Red.).

22 sausio 114 L. S. S. kuopa buvo parengus prakalbas, kurios atsibuvo "Moamensing Hall" anglų salėje. Kalbėtoju buvo pakviestas "Keleivio" redaktorius, p. Michelsonas.

Kalbėjo apie šiandieninį žmonijos vargingą gyvenimą ir puikiai nupiešė visas darbininkų bėdas, vargus ir priespaudas: nurodė iš kur jos kįla ir kaip nuo jų galima pasiliuosuoti; atkartojo žinomus žodžius: "darbininkai visų šalių vienykitės", nes, girdi, tik susivienyję galėsim perkeisti šią nelemtą draugijos tvarką. Publikai kalba patiko.

Po pertraukai D. Janilionis padeklamavo "Apie karę" ir "Jaunas vaikinėlis", Daubariunas padeklamavo "Juodašimtį". Antru atveju p-nas Michelsonas kalbėjo apie evoliucija ir piktas dvases — velnius, kurie, girdi, "tiek yra žmones ibauginę, kad net ir šiandien dar ta baimė tebeviešpatauja". Vienas-kitas iš publikos buvo pasipiktinęs tokia kalba ir net nubėgo pas airių kleboną apskųsti, kad ten ir ten yra bedieviškos prakalbos, vienok tas neatkreipė į tatai atydos.

Neužilgo vietinė teatrališka kuopelė "Blinda" statys scenoje komediją "Daktaro kabinete". Lietuviams reiktų paremti mūsų naujai pradėjusius lavinties aktorius.

J. D. Taunis.

IŠ SEATTLE, WASH.

Draugija D. L. K. Gedimino, Seattle, Wash., metiniame savo susirinkime, 8 sausio dieną, pildydama savo pažadėjimą, išreikštą I ir II skirsnyj konstitucijos, kuriuose žada žmonių apšvietimui rengti paskaitas, platinti naudingas kningas ir laikraščius, nutarė reikalaut partraukti naudingas lietuviškas kningas viešan miesto Seattle kningynan apšvietimui tautiečių, kuriu kas kart daugiau pribuna iš rytinių valstijų. Kadangi dar nėra Seattlėj atsakančio lietuvių skaitliaus, tai lietuviškus raštus turime savo lėšoms parūpinti, o miesto kningynas duos kningoms gerą vietą, užlaikys tvarkoj ir patarnaus mūsų žmonėms, paduodamas ir priimdamas kningas. Tam tikslui draugija iš savo turto paskyrė $50.00. Tikimės rasti pritarimą ir pas Seattlo aplinkinių lietuvius, kurie gal prigelbėt tame mūsų darbe. Apart to, šaukiamės ir į mylinčius apšvietą Amerikos tautiečius, jai kas turi kokią atliekamą kninga, taipgi lietuviški klubai, kningynai, gal malonėtų paaukaut kokią kningelę mūsų miesto kningynui; pagelbėtumėt mums mūsų pradėtam darbe. Kningos pageidaujamos ypač mokslisko, historisko ir socialisko turinio.

Aukaujamos kningos turėtų būt neperdaug apdraskytos ar suterštos; apie apdarus męs pasirūpinsime. Draugijos sektetorius,

A. Kalvaitis,
P. O. Box 277, Renton, Wash.

IŠ PHILADELPHIOS, PA.

Kaip kas metai, taip ir šiemet Philadelphios lietuviai apvaikščiojo paminėjimą kruvinojo nedėldieno Peterburge, tai gi 22 sausio, kada buvo pralietas darbininkų kraujas; daugiausiai pasidarbavo 7 kuopa L. S. S. Tam tikslui buvo parengtos prakalbos. Kalbėjo: J. aGigalas, Rudminas ir A. Zimontas. Visų kalbėtojų kalbos, matyt, publiką užganėdino, nes visi ramiai užsilaikė ir pabaigus kalbą, delnų plojimais dėkojo kalbėtojams. Labiausia patiko p. Gaigalo kalba.

Apart prakalbų, buvo ir dainos. Dainavo L. S. S. 1 kuopos choras. Kelios merginos deklamavo.

21 sausio, paminėjimui to paties kruvinojo nedėldienio, surengė vakarą latviai socialistai. Užkviestas buvo ir L. S. S. 1 kuopos choras. Atsilankė taip keli lietuviai. Lietuviai choristai, matomai, neužganėdino latvių, pripratusių labai gerai išlavintus chorus girdėti. Gal todėl choras neužganėdino latvių, kad vakaras buvo parengtas socialistų, o choras dainavo tik tautiškas dainas. Apskritai latviai nebuvo iš lietuvių užganėdinti, nes laike prakalbų jie ne visai gražiai užsilaikė, vieni sėdynėse su merginoms glamonėjosi, kiti mėtė apelsinų žieves, o kalbėtojai, privesdami faktus, stengėsi publiką sugriaudinti, tuom tarpu savo pasielgimu tūli lietuviai publiką juokinti bandė.

A. Axis.

IŠ ROCKFORD, ILL.

Rockford, Ill. 15 d. sausio šių metų Socijalistų Partijos Lietuviškas Skyrius turėjo susirinkimą, kuriame tapo nutartą parengt 21 sausio šokius naudai Chicagos rubsiuvių streikininkų. Vakaras pavyko negeriausiai, bet pelno visgi atliko $3.98. Buvo išrinkta ir trįs poros kolektorių, kad pereitų per triobas, parinkdami aukų tam tikslui. Aukų tapo surinktą $11.75. Viso pasiunčiam "Lietuvos" redakcijon $15.61, kurius "Lietuvos" redakcija teiksis perduot streikininkams. (Žiūrėk aukų skyrių). Renkant aukas pasirodė, kad Rockfordo lietuviai nelabai streikininkams teprijaučia; pagal jų nuomonės streikas suvis esąs nereikalingas, nes, sako, kaip tik darbininkams pakelia algas, tai ant tavorų kaina pakyla dusyk tiek. Socijalistai, matomai, taipgi nevisi pritarė streikininkams, ką parodo ir šis atsitikimas: virš minėtam susirinkime tapo išrinkta trįs poros kolektorių, kad parinktų aukų streikininkams; visi kolektoriai noriai apsiėmė atlikt tą darbą; tik viena pora kolektorių, nors apsiėmė, bet paskui visai nėjo aukų rinkt ir apie tai nei kitiems nepranešė, tokiu budu ir liko trečdalis Rockfordo lietuvių neatlankytų, kur taipgi keletas dolarių būtų galėta surinkt, o reikia pastebėt, kad virš minėti kolektoriai yra gana karšti socijalistai.

P. Aleksynas.

IŠ PITTSTON, PA.

Darbai čia eina gerai. Dirba kas dieną, bet darbininkai nelygiai uždirba, nes ir darbas nevienodas; mažai yra gerų darbų Union mažai žmonių priguli ir iš tų, kurie sykį užsimokėjo, nevisi laikosi.

Čia pastatyta graži bažnyčia, jos užlaikymui reikia daug piningų; kad jų kiek daugiau surinkti, mūsų prabaščius rengia fairus, šokių vakarus, balius. Gėrimų tuose vakaruose, nors, rodosi, augštesnės bažnyčios valdžios uždrausta, yra, kiek tik kas nori.

25 sausio dieną šaftoj No. 10 atsitiko nelaimė. Po darbui darbininkai kėlėsi laukan. Viename kare buvo parako bačkutė ir 7 darbininkai; parakas ekspliodavo ir ekspliozija mirtinai sužeidė, tuos septynis darbininkus; iš jų buvo 2 lietuviai, 2 lenkai, 2 italijonai ir 1 airys. Kituose karuose žmones ekspliozija užgavo nepavojingai.

J. Lavik.

IŠ NEW YORKO.

19 sausio kuningas Šeštokas surinko gražią auką pasinaudodamas vardu vargšės merginos Leliokaitės, kuri ištisus metus, sirgo ir nerasdama pagelbos, nori Lietuvon važiuoti. Kuningėlis, apie tai išgirdęs, pasišaukė jos draugą, P. V. ir leido jam bažnyčioj parinkti auką nelaimingai merginai ir pats kuningas rinko neva tam tikslui. Matyt aukų surinkta daug, nes, kuningui jų pagailo. Jis P. V. pasakė, jog peržiūrėjęs teisių kningas ir jose radęs, jog bažnyčioj piningai surinkti gali eiti tik bažnyčios naudai, (Tas ne tiesa. Piningus bažnyčiose renka ir kitokiems tikslams). Ir surinkti merginai apie 60 dol. liko bažnyčiai.

T. Verbukas.

IŠ BENTON, ILL.

Lietuvių yra čia didelis burelis. Visi pusėtinai sutinka. Dirba anglių kasyklose ir gerai uždirba. Kaip girdėt, neužilgo rengiasi bažnyčią statytl. H. A. Smith 17 lapkričio atidarė mėsos ir valgomų daiktų pardavinę. Žydai, pavydėdami lietuviškai krautuvei, norėdami jai užkenkti, pas savę numažino kainas, bet tas negelbsti, nes lietuviai jau supranta, kodėl žydai taip daro, todėl neeina pas žydus.

M. A. S.

Visas tikro auklėjimo uždavinys yra tame, idant pagaminti žmones tokiais, kad jie ne tik darytų teisingus dalykus, bet kad jie džiaugtųsi iš teisingų dalykų.

RUSKIN.

Redakcijos Pastabos.

BLOGYBĖ INVYKO.

Kuningas Juozas Tumas nebeturi tiesos gyventi Vilniaus mieste. Jį atšaukė iš Vilniaus Žemaičių vyskupas Cirtautas, reikalaujant Vilniaus diacezijos administratoriui kun. Michalkevičiui. Taigi iškilusioj kovoj paėmė viršų neteisybė, paėmė viršų lenkai, pasinaudodami savo padėjimu, kaipo kun. J. Tumo viršininkai. Kun. Michalkevičius, Černauskas ir kiti metė ant kun. Tumo apkaltinimą, būk jis esąs *'bez czci i wiary'* tik už tai, kad jis gynė lietuvių reikalus Vilnaus gub. bažnyčiose. Visi gerai žinome, kad tokiam apkaltinimui nebuvo ir nėra mažiausio pamato. Bet surambėję Vilniaus dvasiškieji biurokratai nereikalauja, matomai, pamatų; gana to, kad jiems tas žmogus nepatinka — jie jau turi tiesą ir galę jį persekiot, varžyti jo laisvę, ištremti, kaipo prasižengėlį.

Šitokiu pasielgimu, žinoma, jie nei kiek nenužemino kun. J. Tumo; anaiptol, jie patįs darodė visą savo žemumą.

Labai tik čia mums stebėtinas Žemaičių vyskupo pasielgimas. Žinome jį esant lietuviu, užtaraujančiu bent lietuvių reikalus, o vienok matome jį patenkinus Vilniškės klikos bjaurioms užmačioms. Nejaugi čia net jo excelencijos galė buvo persilpna, kad apgynus neteisingai užpuldinėjamą ir visų gerbiamą kuningą J. Tumą!

Iš savo pusės, draug su kitais lietuviais, protestuojame prieš netikusį dvasiškųjų biurokratų pasielgimą su kun. J. Tumu, ir kun. J. Tumui šreiškiame didžią užuojautą.

FRANCIS GALTON.

Įžymus anglų tyrinėtojas ir psichologas Sir Francis Galton nesenai, 18 sausio, mirė Londone, susilaukęs 89 metų amžiaus. Jaunas būdamas tyrinėjo pietinę Afriką ir už savo tyrinėjimus gavo atžymėjimą. Vėliaus jo visa doma buvo atkreipta į žmogaus dvasiškųjų jiegų tyrinėjimus; jo pirmas šitoje srityje veikalas *Hereditary Genius* ("Paveldėjamas Genius") padarė didelį įspūdį; gabumų paveldėjimas šiame veikale paremta tvirtais matematiškais pamatais. Kitas veikalas *Natural Inheritance* ("Naturališkas Paveldėjimas") davė naujus tam pačiam dalykui darodymus. Visokių Galtono ištyrinėjimų šioj srityj yra išleista keliolika kningų. Vienas paskutiniųjų jo veikalų yra: *Finger Prints* (Pirštų Atspaudos). Jame parodoma sąryšis tarp žmogaus būdo ir atspaudų odoj. F. Galton buvo Darwino vienalaikis ir priklausė prie tos mokslininkų grupės, kurios galva buvo Ch. Darwinas.

PRAKILNUS PAVEIZDAS.

Prakilnųs paveizdai patraukia ir užžavi žmogų ir prakilnumo mokina. Nedaug pasaulėje yra tiek prakilnių ir pasišventusių žmonių, apie kokį čia norime skaitytojams papasakot.

Anglijoj Londone gyveno žmogus vardu Dwelly. Baigė jis inžinierijos mokslus, bet turėjo stoti tarnautų bankan. Tūlu laiku jis buvo susiduręs su Londono škotiškų voluntierų muzikantais ir ji užžavėjo senobinė keltiškoji muzika. Pradėjo jis studijuoti gaeliškas dainas ir baladas. Bestudijuodamas pastebėjo stoką pilno pakaktino gaeliškos kalbos žodyno ir nusitarė tokį žodyną parengti. Ištarnavęs banke dešimts metų ir susitaupęs 1.200 svarų sterlingų, jis metė banką, išvažiavo Škotijon ir ten, dirbdamas už menką atlyginimą, atliekamu laiku pradėjo rinkti medžiagą užmanytam žodynui. (Gaeliškoji kalba priklauso prie keltiškųjų kalbų giminės; tūlą laiką buvo manoma, kad gaeliškoji kalba nėra indoeuropiškoji, bet semitiškoji; gaeliškai kalbančių yra Škotijos kalnuose). Dešimts metų dirbo taip Dwelly. Pagalios darbas buvo užbaigtas. Su 200 svarų rankraščių Dwelly nuėjo pas išleidėjus. Nei vienas jų jo žodyną nesiėmė išleisti. Tąsyk Dwelly nusitarė padarysiąs tai pats. Du metu jis mokinos stereotipavimo, raidžių statymo, spausdinimo, kningų įrišimo ir braižymo. Išmokęs to, nusipirko antrarankį presą, seriją nonpareil raidžių, kurioms galėjo ant syk sustatyt dešimts ar dvyliką puslapių, ir rimtai ėmesi darbo. Neilgai trukus jo sutaupyti piningai išsibaigė. Tada jis pradėjo uždarbiauti pragyvenimui ir savo šeimynos palaikymui, imdamas spausdinti visokius šokių programus, parapijų pranešimus ir panašius dalykus; kėlė 6 val. ryto, gulė 10 ar 11 vakare. Taip sunkiai uždirbdamas kasdieninę duoną, kiekvieną atliekamą valandėlę dirbo darbą, dėl kurio jis buvo pasišventęs. Pagalios dabar, po trisdešimčiai metų, pergalėjęs visas kliūtis ir vargus, jis jau yra beveik užbaigęs tą darbą. Jo žodynas telpa keturiuose tomuose, daugiaus kai 1000 puslapių, turi su viršum 80.000 pilnai paaiškintų žodžių ir yra ne tik vieno žmogaus parašytas, bet ir be jokios iš šalies pagelbos jo paties sustatytas, stereotipuotas, atspaustas ir įrištas, dirbant dagi mažutėj spaustuvėlėje, ant mažučio preso, neturėjus pirmiaus jokio spausdinime patyrimo. Dabar Dwelly turi civillšką listą, pagal kurio gauna 50 svarų pensijos į metus.— Aprašantis tai viską *The Chicago Evening Post Literary Review* Londoniškis korespondentas priduria, kad toks žmogus turėtų būt pakeltas į ricerius (*he ought to be knighted*).

Tikrai, tokia tauta, kaip anglų, rods, galėtų nebereikalauti panašių didelių atnašų literatūros dirvoje iš vieno žmogaus. Vienok, matom, atnašos — ir didelės, viso gyvenimo atnašos — ten yra sudedamos. Žinoma, tai tepadaro išskirtini, didžiai ideališki didžiausiai savo aprinktą dalyką mylintįs šviesųs žmonės.

MOTERIŲS GALI RŪGOT.

Tikrai dabar moterįs gali rūgot ant vyrų ir prikišti jiems užkietėjimą senovės prietaruose sulig moterų. Garsingoji tyrinėtoja, atradėja radiumo ponia Skłodowska — Curie liko nepriimta Prancūzijos Mokslų Akademijos sąnarių skaičium tik dėl to, kad ji neturi laimės prigulėti prie vyrų lyties. Viskas kita yra už ja. Ji pasišventus mokslui, ji daug svarbaus mosklui padarė. Senobinės Akademijos tradicijos stojo čia skersai kelio. Mat, tradicijos, ypač senose įstaigose, ir šiandien turi dar nemažą galę.

Vilniuje parodė savo iltis inkvizicija.

Chicagoje tik vienas žmogus yra visų namų savininkas! Tai patvirtinta po prisieka.

Iki šiol gydė Collinsas, o dabar gydys Collinsą. Tiems, kuriuos jis gydė, nebuvo sveika, taigi ir jam, matyt, nebus sveika.

IŠ LIETUVIŲ LAIKRAŠČIŲ.

Daugybė lietuvių, išreikšdami užuojautą kun. J. Tumui ir protestuodami prieš jo ištrėmimą iš Vilniaus, siunčia draug piningus rytiečių lietuvių pakraščiams šviesti bei grąžinti lietuvybei. Tais piningais manoma išleisti Vilniaus lietuviams lietuviškąjį elementorių ir kitokias kningutes. Geras tai protestavimo būdas.

* * *

Viltis, užbaigdama pereitus metus, sako "eisime, kaip ėję, o Jųs padėkite!", — *Vilties* niekas nesugriausiąs, kadir kaip norėtų. Indomu tai, kad didžiausių savo neprietelių skaitliun *Viltis* deda p. Herbaczewskį ir *Lietuvos Žinias*. Jie tai, ant lygios su kun. Czerniewskiu, labjausia norėję sugriauti *Viltį*.

Tarytume, *Vilts* nedamato ir todėl pasiima dzydą kovai su vėjiniais malūnais. Bet *Viltis* mato, o todėl — ar ne demogogiškas yra toks jos "neprietelių" rokavimas, ypač kada tai doroma valandoj, kurią daugelio akįs dėl kun. J. Tumo persėkiojimų nukreiptos į ją. Kuomažiausia tai yra negražu.

* * *

Kun. K. Prapuolenis *Viltie* N149 kalba apie pastatymą paminklo a. a. vyskupui A. Baranauskui Seinuose. Sumanymas kilęs dar 1907 metais, bet iki šiol negalima buvę daugiaus ką jo naudai nuveikti. Svarbiausioji to priežastis buvus tame, kad "tuometinis Seinų vyskupijos Administratorius, J. M. pralotas Antanavičius, nedavė savo *placet* šitam sumanymui ir tatai ardė geriausius kitų norus". Dėlto ir kiekvenas, kurs kiek-nors duodavęs A. Baranausko paminklo pastatymui, buvo skaitomas praloto Antanavičiaus priešu. — Tai ištikro yra dar vienas paliūdyjimas, kaip buvo prielankus lietuviams tasai garsingas pralotas. — Kun. K. Prapuolenis tikisi, kad dabartinysis Seinų vyskupas duos paminklui statyti savo leidimą ir palaiminimą.

* * *

Lietuvos Žiniose p. O. Pleirytės-Puidienės ir *Tėvynėje* p. V. Kuzmos visai pakaktinai ir teisingai yra apvertinta Paryžiaus biaro "naudingumas".

* * *

Lietuvoje labai dažnai laikraščių leidėjai, galima sakyt, prigauna savo prenumeratorius, neišleisdami kiek reikia numerių laikraščio, o tik duodami pilną skaitlinių skaičių, t. y. ant vieno numerio antsyk padėdami du numeriu: 51—52 arba 104—105. Amerikoj, ačiu dievams, to neleidža daryti pačtas.

* * *

Viltyje skaitome: "Į ponus P. Nagrockis taikosi, į žydus taippat, o į valstiečius lietuvius P. Nagrockis nemato reikalo taikyties". Tikrai reikia stebėties tokiuo žmogum, kurs ir ponu ir žydu iškarto nori patapti, tik ne valstiečiu.... Kitaip tai pasakius, garbė Prokrusto ainiams, logiškų kalbai kalėjimų platintojams....

* * *

Draugas buvo gana ilgą straipsnį atspaudęs apie *Kataliko* nekatalikybę. *Katalikas* atpoškina už tai *Draugui* iš visų spėkų: *Draugas* pats esąs nekatalikiškas, jo redaktoriui ir bendrabarbiams senai iš galvų išgaravęs Kristaus mokslas, jaigu *Katalikas* turėtų būt masoniškas laikraštis, tai "*Draugas* farizejiškas visoj to žodžio prasmėje". Vargiai bau kas galėtų pavadinti tokius ginčus ginčais dėl principų. Iš viso ginčo aiškiai matyt, kas čia svarbu besiginčijantiems. Tai pasako ir pats *Katalikas*: "nu-gi", sako, "*Katalikas* ir šiais metais užstos *Draugui* kelią ir jam neduos pasinaudoti Katalikų Susivenijimo tūkstančiais. Šitame ir guli visa svarba...."

Prie moterų laikraščio.

Senai jau buvo rašyta jog moterų laikraštį manoma leisti, kaip galima bus greičiau. Dėl finansinių priežasčių laikraščio leidimas sutruko. Dabar irgi tikros žinios negalima paduoti, ar jis tikrai išeis, nes pasirodė, jog jo gyvenimas nevisai užtikrintas. Tad abejojame, ar šiuomi laiku tą darbą pradėjus, galėsim taip stambų nedateklių pakelti, ir laikraštį apsaugot nuo mirimo. Jaigu jau laikraštis neišeitų, tai piningus siųstus prenumeratai sugrąžinsime.

Meldžiu kitų laikraščių šį pranešimą perspausdinti.

Marė Viskoškienė.

Dėlei Šerno Muz. Fondo.

Esant išrinktai naujai Š.M.F. Valdybai, aš, kaipo senosios tojo fondo valdybos narys, skaitau reikalinga šį-tą pasakyti, jai ne savo pateisinimui, tai bent pareiškimui dalykų, kaip su ta įstaiga yra.

Apie per pusantrų metų šitos mūsų įstaigos reikalai buvo gana apleisti. Man pirmininko priedermes nuo savęs perdavus vice-pirmininkui p. K, Gugiui, šitos idejos platinimui niekas nieko nedarė. Ar tas pateisinti man seksis, nežinau. P-as Gugis kaipo moksleivis, žinoma, buvo užimtas mokslu ir kitų draugijų reikalais, bet jam visgi priderėjo šiek-tiek laiko pašvęsti ir šitai idejai. Ir netik jam, bet ir kitiems valdybos nariams priderėjo nemažiaus rūpintis Fondo reikalais. Jaigu jie to nedarė, tai prisieitų juos už tai pakatinti.

Bet nuo šitos kaltės juos paliuosuoja buvęs supintas dalykų stovis. Po neapgalvotam d-ro Rutkausko pasielgimui su Fondo piningais, Fondas liko be piningų. Tiesa, "Aušra", kurios globoje tie piningai buvo, negalėjo jų saviųti, bet tuos piningus iš jos atgauti taipgi nebuvo lengva. Laikas bėgo mėnesis po mėnesiui ir "Aušros" Centro Valdyba siųstė vienas pas kitą ŠMF. piningų reikalaujančius trumpu ir šaltu atsakymu: tai ne mano dalykas.

Dėlei šitų tąsynių antgalo pritruko kantrybės ir pačiai Fondo valdybai. Aš pats antgalo tariau, kad ar negeriaus būtų Fondą panaikinus. Šituo tikslu sušaukiau susirinkimą. Bet susirinkimą sušaukus Fondo panaikinimui, pasirodė, jog nei vienas jo panaikinimo nenori. Ištikro, tai būtų didelis neišmanymas tą daryti. Juk tai yra vienintėlė savo rųšies įstaiga pas mus. Męs turime įstaigas švietimo, scenos ir kitokiems reikalams šelpti, bet ŠMF. panaikinus neturėtume jokios įstaigos globėjimuisi daina, muzika, be kurių tautos gyvenimas nėra manytinas. Kaip muzika, taip daina yra prieinamiausiais liaudžiai dalykais, kurie švelnina žmogaus jausmus ir inkvepia jam prakilnesnes mintis.

Taigi atsižiūrėdami į šįtą, susirinkusiėji nutarė ŠMF. ne naikinti, bet jį atgaivinus, pradėti tą svarbų darbą išnaujo ir dirbti visomis jiegomis. Tat lieka šitam Fondui tik pasisekimo linkėti, kurio jis neturėjo ligšiol. Taip pat neabėjoju, kad ŠMF. šį kartą pasisekimo sulauks. Neabejoju viena dėlto, kad kelias šitai idėjai jau plačiai yra praskintas ir visos kliutįs prašalintos; antra dėlto, kad dabartinėn Fondo Valdybon likosi išrinkta tinkamesni žmonės. Bent du jų labai savo vietoms atsako: pirmininkas, p. Kl. Jurgelionis ir finansų raštininkas p. J. Hertmanavičius. Pirmasis kaipo didelis dailės mylėtojas, antrasis kaipo karštas patriotas ir rimtas finansininkas, abu savo ypatybes sudėję į vieną, tikiu taip pataikys Fondo reikalus vesti, kad tie žadami surinkti penki tūkstančiai dolarių nesijutus suplauks ir Fondui pastatytasis tikslas bus atsiekta.

J. Laukis,
buvęs ŠMF. pirmininkas.

Kodėl Škotijoj néra T. M. D. Kuopų.

Praėjusių metų pabaigoj vienam "Lietuvos" numeryj (nepamenu kelintam) p. Yankee klausia: "kas pasidarė su Anglijos lietuviais?" Taip užvardytam straipsnelyj pajudinama klausimas, kodėl T. M. D. neturi savo kuopų Škotijoj. Man yra maždaug žinomas Škotijos lietuvių judėjimas, todėl gal ir galėčiau į tai atsakyti.

Atgal koki 5 — 6 metai Škotijos lietuviai bijojosi bent kokios darugijos, ypatingai socijalistų. Laikraščių, kningelių skaitymas buvo laikoma už nuodėmę. Didžiumai panašiuose dalykuose visur rodydavos bedievybės šmėkla, kuri juos gąsdino. Tuomet jau gyvavo apie trįs socijalistų kuopelės, bet jos mažai ką galėjo nuveikti.

Tuom laik aš gyvenau Mossend'e. Šis tirštai lietuvių apgyventas kaimelis draugijos neturėjo jokios. Todėl kad pakelti tarp tėnykščių lietuvių darbininkų bent kokį judėjimą, man, susitarus su kitais dragais, pasisekė tuomet sušaukti susirinkimą, kuriame ir įkurėm T. M. D. kuopą iš 23-jų narių. Sumokėjom kiek metinės mokesties ir pasiuntėm į Ameriką. Tai buvo pirmutinė T. M. D. kuopa Škotijoj; vėliaus įsikurė kuopos Glasgow'e ir Carfin'e. Viskas buvo gerai.

Maž-daug už mėnesio laiko gavom iš T. M. D. centro po kokius 3 egzempliorius visų išleidimų. Pasirodė, kad nevisi T. M. D. raštai nariams prieinami. Didžiuma kningų tebuvo suprantama tik apšviestesniems lietuviams. Vadinas negavome to, ko buvo tikėtasi. Ir buvęs narių karštis atvėso.

Vėliaus persitikrinom, kad T. M. D. negalės užganėdinti didžiumos: draugija leidžia vien mokslišką kningas, kurios ir prasilavinusiems sunkiai supranamos, o čia didžiuma reikalauja populiariškų raštų.

Mossend'o kuopa gal būtų gyvavusi ilgiau, jaigu nebūtų nuoldęs narių dvasios naujas atsitikimas: buvęs kuopos kasierius J. Pranckevičius surinkęs nuo narių piningus neišsiuntė į Ameriką, bet pasilaikė sau. Ir kuopa galutinai išjra: paskui pasekė ir Glasgow'o, Carfin'o kuopos.

Po kiek laiko pradėjo plėtoties tarpe Škotijos lietuvių darbininkų socijalistiškas judėjimas. Daugelio pažiuros persimainė. Buvusieji T. M. D. nariai ir veikėjai perėjo į socijalistų pusę. Kur buvo T. M. D. kuopos, ten dabar įsikurė jau socijalistų kuopos. Čia buvo platesnė dirva agitacijai, propagandai, čia galima buvo supažindinti lietuvius darbininkus ne vien su tautos klausimu, bet ir su socijalistiškuoju, su klesų kova. Tuomet leidžiamos užsienyj L. S. D. P. kningelės daug geriau patiko žmonėms, negu T. M. D. Chemijos, Bioliogijos ir kitos. Ir apie atgaivinimą T. M. D. kuopų dabar jau niekas nemislijo.

Taip pasibaigė gyvavimas T. M. D. kuopų Škotijoj. Gal kaikurie apie tai turi kitokias nuomones. Vienok faktas yra, kad dabar visi apšviestesni lietuviai, visos veiklesnės spėkos susitelkę L. S. S. D. Br., apie "Rankpelnį". Turtingesnieji lietuviai, kurie tankiai vadinasi gerais tautiečiais, patrijotais, apie tautos pakėlimą nesirūpina; visas jų "tautiškumas" apsireiškia "biznyje".

Bereikalo p. Yankee sako, kad Škotijos lietuviai miega, kad juos reikia prikelti. Atsakysiu, kad tie, kurie veikė pirmiau, tie ir dabar nesnaudžia. Tik tasai veikimas įgavo kitokią prasmę, negu kad pirmiau.

Berods, p. Yankee sakosi žiūrįs į Škotijos lietuvius "T. M. D. akimis". Nesistebiu, kad T. M. D. akimis tiek tegalima ir matyti.

Ar gyvuos kada Škotijoj T. M. D. kuopos, tai ateitis parodys. Vieną reikia pasakyti: tautiškos draugystės čia neturi pasisekimo. Mat, Škotijos lietuvių darbininkų visuomenėj mažai yra "tautiečių".

J. Čerkevičius.

Nauji juokdariai.

"Katalikas", Nr. 4, 1911 m. pagarsino du taip vadinamu "affidavitu": Lauryno Ažuko ir advokatų F. A. Golubickio ir Geo. I. Haight'o su prašymu, kad kiti Chicagos lietuviški laikraščiai juos atkartotų. "Affidavitai" gana juokingi, ypač advokatų "affidavitas". Jis yra:

AFFIDAVIT.

(Po prisiega paaiškinimas).

Mes, žemiau pasirašusieji, pirmiausia prisiekiame, kad mes peržiūrėjome visus Jono M. Tananevičiaus namus (Real Estate) Chicago, Ill., ir radome, kad visas turtas "Real Estate" ir kiti namai, kokie tiktai randasi mieste Chicago, yra vientik Jono M. Tananevičio varde.

F. A. Golubicki,
Geo. I. Haight,
Attorney—at—Law.

Pasirašė ir prisiekė prieš mane 24 d. sausio A. D. 1911.

Jonas A. Martinkus.
Notaras.

Ar ne juokus daro, ponai advokatai ir dagi po prisiega, sakydami, buk **visas turtas (Real Estate) ir kiti namai, koki tiktai randasi Chicago mieste yra Jono Tananevičiaus varde.** Tas reikštų, jog visų Chicagos gyventojų namai, lotai, fabrikai, parkai, pačtas ir viskas yra Tananevičiaus nuosavybė. Ir L. Ažukas savo "affidavite" sako, jog Jonas Tananevičia yra savininku visų namų ir lotų mieste Chicago.

Chicagoj šimtai tūkstančių žmonių visokių tautų turi savo namus ir lotus. Ir jie negali leisti Tananevičiui juos pasisavinti, nors tie advokatai ir kažin kiek panašių "affidavitų" parašytų. Todėl šie "affidavitai" išrodo tyčia pajuokimui Tananevičiaus padaryti — ir dagi, lyg ddesniam pajukimui, prašoma visų laikraščių, juos pagarsinti. Nežinia, ką p. Tananevičia su panašiais "affidavitais" mano atsiekti!

Z. X.

Kiekviena taip vadinamų faktų ryšis yra ištyrimas tikėjimui.

UNION CITY LIETUVIAI NEBEPARDAVINĖS SVAIGINANČIŲ GERIMŲ NEDĖLDIENIAIS.

Šv. Jurgio draugijos už blaivybę stovintįs sąnariai paėmė viršų.

"Waterbury Herald", Jn. 15, žėl aprašo apie Union City, Conn. lietuvius. Pirmas aprašymas tilpęs "Waterbury Herald" Jan. 1 sukėlė alkoholikų Šv. Jurgio draugijos sąnarių pasipiktinimą. Jie būtinai užsispyrė išnest iš draugijos vieną stovintį prieš degtinės nedėldieniais parlavinėjimą sąnarį J. Martišių. "Waterbury Herald" aprašo, kaip buvo daromas J. Martišiui trečiųjų teismas. Martišius iš savo pusės buvo pasiskyręs į teisėjus D. F. Eimaitį. Tačiaus J. Poškevičius, vienas iš teisėjų, J. Kamaitis, draugijos pirmininkas, ir J. H. Czezeskis, speciališkas policmanas, tam pasipriešino ir norėjo Eimaitį iš salės išvaryt. Eimaitis perskaitė konstitucijos punktą, kuriame sakoma, kaip turi būt sutaisytas trečiųjų teismas. Pirmininkas ir kiti nenorėjo nei klausyt konstitucijos, o J. Poškevičius ir Czezeskis šoko ant Eimaičio ir išvarė jį iš salės. Nepoilgam ir J. Martišius apleido salę ir paliko ten tik teisėjai. Paskiau, sausio 7, buvo sušauktas draugijos mitingas. Jame J. Poškevičius tuojaus įnešė, kad D. F. Eimaitis būtų išmestas iš salės, kaipo alkoholiaus priešas. Įnešimą parėmė F. Bakeris. Tada alkoholiaus priešai stojo ir užreiškė, kad jie to nedaleidžia. Mitinge kilo suirutė. Pirmininkas pasiuntė pašaukt policiją. Atėjus policijai Czezeskis nurodė į Eimaitį, kad jį reikia išvaryt. Bet kada Eimaitis paaiškino, kame dalykas, policistai užreiškė, kad mitingas toliaus svarstytų savo dalykus, o jie prižiūrėsią tvarkos. Mitingas turėjo patvirtint teisėjų sprendimą apie J. Martišiaus išmetimą iš draugijos. Kada buvo balsuojama tai pasirodė, kad už Martišiaus išmetimą buvo 15 balsų, o prieš išmetimą — 28 balsai. Mitingas taipgi nutarė sustabdyt pardavinėjimą svaigin. gerimų nedėldieniais Linden Parko salėje. Tokiu būdu alkoholikai tapo apgalėti, blaivininkai paėmė viršų.

Kitas laikraštis "Naugatuek Daily News", Jan. 24 praneša, jog Union City, Conn. nedėlioj policija suareštavo keturius saliuninkus už pardavinėjimą degtinės nedėldieniais. Saliuninkų vardai: W. Palmonski, J. Norkiewicz, M. Kardas; pas juos visus policija užtiko pardavinėjant nedėldienyj degtinę. Buvo taipgi areštuotas saliuninkas A. Kamaitis, nors jo saliune tuo tarpu pardavinėjama degtinės nebuvo; prieš A. Kamaitį buvo, mat, policijai paduota užreiškimas. Kiekvienam saliuninkui tai kaštavo po $25.60.

Tėvynės Mylėtojų Dr-stės Reikalai.

Visus raštus Tėv. Myl. Dr-jos reikaluose, kuopos ir pavienios ypatos malonės siųsti Dr-jos Lit. Kom. nariui ir redaktoriui.
J. Laukis, 2817 Union av., Chicago, Ill.

Kensington, Ill. Čionykščiai 113 T. M. D. kuopai rengėmės jau užgiedoti laidojimo maršą, nes nuo pereitų metų liepos mėnesio nei jokio susirinkimo nebuvo ir nieko nebuvo apie kuopą girdėti. Paskui pasirodė, jog kuopa užmigs, dėl jos pirmininko V. Šileikos, kuris, gavęs V. Kudirkos raštus, išsižadėjo ne tik pirmininkystės, bet visas pasitraukė nuo T. M. D. ir apie tai nei savo kuopai nepranešė.

Matydamas tokį elgimasi kuopos pirmininko, raštininkas Grybas sušaukė susirinkimą 18 šio mėnesio dieną, kuriame buvo renkama kuopos valdyba šiems metams. Išrinkta pirmininku A. Norbutas; raštininku — J. Grybas. Iždininkas apsiėmė patarnaut kuopai ir šiuose metuose. Nutarta vasario mėnesyj surengti prakalbas bei paskaitas.

Gerai, kad raštininkas neleido kuopai išnykti, bet gaila, kad jis pirma to nepadarė, ką padarė dabar. Praleistas be darbo laikas juk nebegrįžta. Be abejonės, jaigu būtų geriau pasirūpinta kuopos reikalais, ji ne tik nebūtų užmigusi, bet būtų daugiaus naujų narių gavusi. Kas vienok padaryta, jau to negalima sugrąžinti, bet stengkimės bent ant toliaus darbuotiesi, o vaisiai mūsų darbo veikiai pasirodys!

Racine, Wis. 22 d. sausio atsibuvo T. M. D. 121 kuopos metinis susirinkimas, kuriame buvo apmokama metinė mokestis ir renkama nauja kuopos valdyba: Pirmsėdžių tapo išrinktas Ignas Mačiulis; protokolų raštininku, Juozapas Stalmokas, Iždininku Alex. Stalmokas.

Prie 121 kuopos prisirašė 6 nauji sąnariai, kurių tarpe dvi merginos.

Kuopai pradėjus didėti pradėjo atsirasti daugiaus reikalingo drukuoto darbo, o ižde piningų dar menkai, tesimato, taigi, kad išvengti to viso, Ignas Mačiulis paaukavo 121 kuopai maža drukavojama mašiniukę (presą) ir du svaru litarų.

Tolesniai, 121 kuopa nutarė susirinkimus laikyti kas mėnesis antrajį nedėldienį.

J. Mačiulis.

AUKA TAUTOS NAMAMS.

Union City, Conn. Šv. Jurgio draugija Žalgirio apvaikščiojime, 16 liepos 1910 m., davė Tautos Namams Vilniuje $5.00, o salėje surinkta. $3.08. Aukautojų vardų negaliu paduot, nes popierukė taip susitrynė, kad negalima įžiūrėt. Juozas Antanaitis davė 50c., kiti po 25. — Meldžiame pasiųst į Vilnių. J. Eirukaitis.

Piningus, $8.08 gavome. Red.

RINKOS KAINOS.

Kiaušinių kainos Chicagoj tos pačios: brangiausieji 27c. tuzinas, pigiausieji 12@13c. New Yorke šviežiai surinkti 24@25c., antriniai 24@22, šaldyti 17½@16.

Sviesto kainos Chicagoj: extra gero 25c., extra pirmojo sorto 23c., pirmojo 20c., antrojo 17c., centrafuginis 22@19; pakuotas 14c. New Yorke geriausias grietininis 27c., extra 25@25½c., centrafuginis 17@25c. Philadelphioj vakarų grietininis 29c., St. Louis, Mo. grietininis 21@25c.

Paukštienos kainos Chicagoj gyvų pavasarinių svaras 12c., vištų 13c., gaidžių 9c., kalakutų 15c., ančių 14c., žąsų 11c.; apipeštų viščiukų 12c., kalakutų 22c., ančių 17c., žąsų 12c. New Yorke vakarų viščiukai 13½@18c., vištos 14@16c., kalakutai 16@24c.

Daržovių kainos Chicagoj: bulvių bušelis 40@50c., saldžiųjų bulvių bačka $2.00@3.50, kopustų bačka $1.00@2.50, žyduoklių kopustų krepšis $1.00@2.50, tomatų Mex. 4 skallnutės $2.00@2.50, sausų svogunų 100 svarų $1.35@1.60, pupų bušelis $2.15@2.18. Grybų svaras 20c., ispaniškų grybų bačka $4.00@4.50, radisių tuzinas 30@75c.

Grūdų kainos: Minneapolis, Minn 30 sausio, kviečių bušelis $1.03@1.02; kukuruza N3 geltona, buš. 43c., avižos N3 baltos 30½@31c., rugiai N2 buš. 78c. New Yorke kviečių N2 raudonų bušelis 97@98⅛c., N1 šiaurinių Duluth $1.17⅞c., kukuruza N2 buš. 52½c.

JUOKELIAI.

Biznierius (į savo agentą, kurs sugryžo iš pirmos kelionės). Na, kaip, ar daug atvežei orderių?

Agentas (perpykęs:) Kaip orderių? Aš džiaugiuos, kad sveikus kaulus parsinešiau.

Kaimynas.

Tūloj mokykloj matematikos lekcijose lentai nutrinti patarnaudavo sargas. Vieną dieną atėjęs kleson sargas ant lentos nebepirmu syk pamatė užrašyta:

Atrasti didžiausią bendrą dalintinį.

"At!" numojo jis ranka. "Tai ir vėl tą kvailą daigtą pametė!"

Tūla panelė nuo tūlo jos numylėtinio jauno vėjavaikio gavo tokią meilingą gromatėlę:

"Papliauškailatumanomieliausiojikvailatukaipaulasirniekoneišmanaiaštavedaružnosiespavadžiosiutaipkadtuišsižiosi.—

Tavo Pašvilpaila".

Užsimąstė panelė giliai ir pamislijo, tai tikrai vaikinui galva sumišo nuo meilės, kad nieko nebegaliu suprast ką jis rašo. O gal jis didelis pilazapas paliko?

Vienas girtuoklis pasakė: "Aš neskaitau kningų, nes tokius klaidingus supratimus, kaip kningose išdėta, aš gaunu ir degtinę begerdamas".

Prieš vėją nepapusi.

Komedija 3-se aktuose.

Parašė M. Palionis.

ne per amžių mylėsi ir ant viso sutiksi....

JULIJA (*drąsiai*:) Taip.... dabar aš nieko nesibijau; gerai man čia, kada matau tave šalyp savęs....

ANTANAS. Ot, taip tai kas kita.... Tai ne koki tai be galo dejavimai, baimės. Saldu man, girdžiant šį tavo išpažinimą. Neužmiršiu aš ir senutės Ragaišienės už jos mums prilankumą ir pagelbą. Už viską jai atidėkavosiu. (*Spaudžia Juliją prie savęs, Julija glaudžiasi*).

RAGAIŠIENĖ. Ačiu, ačiu, dūšytė, panaitėli; laiminga ir aš, matydama jus. Taip mane prie jūsų traukia, jaučiuos rodos jaunesnė ant kokių trisdešimts metų!

JULIJA (*gėdingai*:) Dėku tamstai, kad priglobei mane mano varge.

RAGAIŠIENĖ (*sujudinta*:) Gal jus, mano sveteliai, kuom pavaišinti? Šit Julytės atnešto sūrėlio pamėgintumėt.... O gal nors po mažą stikliuką išgertumėt? Yra pas mane likusios nuo krykštynų, ant kurių vysčiau Baublių pirmąjį sūnelį.... O rėksnys, tai rėksnys buvo.... Aš matot, dūšytės, visada, jausdama kokį orą, išgeriu po vienintėlę.... Šiandien irgi kaž-kas, lyg diegliai surėmė, taip neramu. (*Pasijudina eiti*).

ANTANAS. Nereikia, nereikia, pas mus šiandien kuopuikiausis oras.

RAGAIŠIENĖ. Reikia pasistiprinti, niekas juk taip nestiprina, kaip geras virintas šermukšninis gėrimėlis. Tuojaus štai paimsiu iš šėpelės prieangyje. (*Išeina dejuodama*).

3. ANTANAS IR JULIJA.

ANTANAS. Nabagė, sena net braška, bet gera bobutė.... (*Po valandėlės*:) Ar žinai, Julyt, kaip aš šiandien laimingas! (*Apkabina Juliją, spaudžia ir ilgai bučiuoja*).

JULIJA (*nedrąsiai*:) Ganės, Antaniuk.

ANTANAS (*laikydamas ją už pečių*:) Tu mano....

JULIJA. O tu mano.

ANTANAS Aš tavo.

JULIJA. Ir aš tavo.

ANTANAS. Mudu abudu dabar, kaip ir prisiekėm vienas kitam, jog taip per amžių apsikabinę būsime laimingi ir niekad jau nesiskirsime.

JULIJA. Žinoma, niekad.... Visad męs būsime drauge.

ANTANAS (*laikydamas Juliją už pečių ir žiūrėdamas jai į akis*:) Nežiūrint ant nieko, kada kas išpultų gyvenime. (*Pasiklausęs*:) Jau ji grįžta. (*Umai pabučiuoja Juliją ir pradeda vaikščioti*).

4. ANTANAS, JULIJA ir RAGAIŠIENĖ.

RAGAIŠIENĖ (*įeina su butelių rankoje*). Meldžiu neniekinti, tai labai gerai nuo visko ir nuo vidurėlių.

ANTANAS. Negersim, ne. Gerk tamsta viena. Kitą kart, per mūsų vestuves, visi išgersime.

RAGAIŠIENĖ (*įsipilia stikliuką, laikydama jį rankoje*). Po šimtą metų kiekvienam skyrimai! tai iš viso bus du šimtu! Abu jus, dūšyti, reikia pasveikinti, nes taip jau matyt paties Dievo surėdyba, kad jųs mylitės. (*Pakelia stikliuką augštyn*). Žydėkit abu! Būkite laimingi, dūšyti, jųs jaunuolai, kurių gįslose dar neatšalo kraujas!.... O gal išgersite?!....

ANTANAS. Ne, ne! Dėku!

RAGAIŠIENĖ. Jau kad ne, tai gersiu viena. (*Išgeria*). Būkite svei.... O šita (*pakelia butelį*) telaukia sau kito laiko. (*Išeina*).

5. ANTANAS ir JULIJA.

ANTANAS. Dar ko aš tau nepasakiau.' Jau kad taip tėvas šneka, aš dabar iš pradžios pamėginsiu geruoju, bet jai jis priešintųsi mūsų norams susivienyti, tai tada būk pasirengusi prie visko, nes gal ir reikės mums sauvališkai, be tėvų sutikimo viską padaryt, o gal ir važiuot į kokį miestą. Juk dabar tiek svieto išvažiuoja į miestus ir visi randa sau duoną. Aš irgi juk neblogesnis už kitus, ne berankis koks, galėčiau rasti sau darbą, iš kurio gyventumėm. Dirbčiau aš, dirbčiau per dienas-naktis ir vis tai dėl tavęs. Arba dar galėtumėm važiuoti į Rokiškį pas mano dėdę, kurs ir pernai kvietė mane pas save, kad padėčiau jam jo ūkėje; priimtų jis mus, kaip savo vaikus. Jis vaikų neturi, turtingas ir išmintingas žmogus. Supranta jis gyvenimą kitaip, negu mūsų tėvai. Pas jį nė kerštai, nė bajorystės neturi vietos. Jis žmogus status: visus lygiais skaito, sako visi męs iš to paties molio, užtat ir visi turime būti lygus. Taip būtų mums gerai, mylėtumės visad....

JULIJA. Neturi niekad abėjoti. Visad vienodai tave mylėjau ir mylėsiu. Nežinau tik tikrai, ką ir kaip daryt?....

ANTANAS. Ką te daugiaus daryt, reikia tik laukti ir žiūrėt, ką jis toliaus kalbės.... Jaigu-gi vis bus tas pats, tai ilgiaus nelaukus, paimt ir išeit. Vis viena juk seną ir kvailą sunku perlaužti, pertikrinant jo klaidose.

JULIJA. Bet aš jau gal ir perilgai užtrukau, pamotė vėl ką norint naujo išras; reikia eiti, šiandien dar daržus turėsiu ravėti.... (*Atsistoja*).

ANTANAS (*paima ją už abiejų rankų*). Dar paspėsi, — kam trumpinti laimės valandas. Su daržais paspėsi — teželia žolės kiaulėms ant džiaugsmo ir tavo pamotei ant rūpesčio. (*Bučiuojasi*).

6. ANTANAS, JULIJA ir RAGAIŠIENĖ.

RAGAIŠIENĖ (*įbėga*). Dūšyt! negerai! kas bus?! Pons Daunoras atėjo! — Štai jau ant kiemelio.

JULIJA (*nusigandus*). Jezus Marija! Jis mane užmuš, radęs čia su tavim.

ANTANAS ir RAGAIŠIENĖ. Pasislėpk!

RAGAIŠIENĖ. Štai čia, kertelėj, už verptuvo. (*Julija pribėga, pasigužia kampe. Ragaišienė apdeda ją rūbais, skrebais*). Tik nesikrutink ir nekosėk, dūšyt! — Kas gaiėjo spėt, kad jis čia užeis.... apsaugok, Viešpatie!

ANTANAS (*paėmęs ąsotį Julijos atnešta*:) O aš nuduosiu vandenį begeriąs. (*Daunorui įeinant pakelia ąsotį prie lūpų ir taip laiko*).

RAGAIŠIENĖ. Ir gerai — nieko jis nesupras (*Prieina prie durų*).

7. DAUNORAS, RAGAIŠIENĖ ir ANTANAS.

DAUNORAS (*įeina su lazda rankoje*). Ką beveiki Ragaišienė!? Pamatęs arklį prie tvoros ir aš sustojau, vadinasi, nors joju šit tik ant lazdos.

RAGAIŠIENĖ. Dėkavoju tamstai žemiausiai. Laiko Dievas iš savo malonės, ir laiminga, kada aplanko geri žmonės.... (*Laike Daunoro su Antanu kalbos, pažiūrėdama kampan, vaitoja*).

DAUNORAS. Taip, taip.... tai ir aš gerų žmonių skaitliun, nors netyčia, vadinasi, pakliuvau.... (*Pamatęs Antaną*:) O! mano kaimynas! Tamsta irgi neaplenki mano Ragaišienės.

ANTANAS (*truputį atitraukęs ąsotį nuo lūpų*:) Sustojau vandens atsigerti.

DAUNORAS (*šiurkščiai*:) Bet ar ne perdaug ir ar ne pertankiai tamsta stapčioji ir geri? Vakar, kaip pasakoja, pas mane buvai sustojęs, šiandien čia.... O jau ko perdaug, tai šelauk, vadinasi.... Galima dar pradėt raugėt nuo tokio gėrimo per nemier....

ANTANAS (*tebelaikydamas pakėlęs ąsotį*:) Ką daryt.... troškina — karštas laikas.

DAUNORAS. Rodavyčiau tamstai pamažinti visus savo karščius ir užmanymus.... O taip-gi norėjau tamstai pasakyt.... kaslink tamstos lankymosi ir.... ir mano dukters.

ANTANAS (*stato ąsotį*). Aš irgi norėjau pasakyt.... prašyt.... ir džiaugiuosi, kad galop turiu šiandien progą su tamsta matyties....

DAUNORAS. Nesiskubink tamsta.... aš visai nesidžiaugiu iš tamstos landymų ir saldinimo cukierkomis.... o po antra tamstai kaipo "ponui-bajorui" visai nepritinka meilautis prie sodžiaus mergaitės.

ANTANAS. Ale.... bet, pavelykit man žodį, išklausykit mane, juk aš irgi turiu širdį ir taip myliu....

DAUNORAS (*su ironiją*:) Myliu.... nėra ko sakyt. vadinasi.... (*į šalį*) pasogą jaučiu....

ANTANAS (*karštai*:) Meldžiu Tamstą.... Visai be reikalo tamsta kliudai čia bajorystę, kuri man visai nerūpi ir apskritai nieko nereiškia gyvenime, o ypač šioje gadynėje, kada visi pradėjo suprasti, jog tiktai žmogaus išlavinimas, padorumas ir padėjimas tegali turėt vertę žmonių akyse. Ar-gi kas nemato, nežino, kiek dabar yra kuningų, daktarų ir kitų mokytų žmonių. kilusių iš praščiokų, o ne iš kokių ten bajorysčių. Antrą-gi atsukus, kuom galiu aš būti kaltas, ja mano tėvas bajoras ir jai jis negali išsiblaivyti iš svajonių apie ponystes. Bus laikas, kada ir jis susipras, jog nė kiek jis ne augštesnis už kiekvieną paprastą ūkininką, likdamas tamsiu žmogumi ir ardamas tą pačią žemę, kaip ir kiekvienas, kurį jis vadina "chamu".

DAUNORAS. Užteks jau.... Žinau aš visus tuo-pamokslus, meilės ir bajorystės, vadinasi. Pakaks man duonos be jokių garbingų giminysčių. Prašau vien nepaikint man mergaitės ir gana, vadinasi, kas ne pora, tai ne pora.

ANTANAS. Visi juk esame lygus žmonės.... Visi vienodai jaučiame.... visi.... visi be jokio skyriaus....

DAUNORAS. Tik aš ne visai taip jaučiu, kaip tamsta manai. Paklausk tamsta geriaus savo tėvo, jis irgi tikriausiai tą-pat pasakys, nes po viskuom, kas man žinoma, nesitikiu, kad jis galėtų pamesti savo didžiavimosi....

ANTANAS. Prie ko čia tėvas? Juk aš jau nebemažas, galime šnekėt ir baigt be jo....

DAUNORAS. Taigi baigiu, melsdamas tamstą atminti, jog mano žodis yra šventas: ne ir ne! Kad čia kas-žinkas būtų, vadinasi.

ANTANAS. Ne! aš ir-gi darodysiu savo, ir niekam nepasiseks sulaikyt mano širdį ir jausmus! (*Suduoda kumščiu per stalą, paima bizūną, cina prie durų*). Sudiev! iki malonam pasimatymui! (*Sustoja prie durų*).

DAUNORAS (*rūsčiai*:) Pamatysiu tave aš čia dar kartą, tai jau ne taip kalbėsiu. (*Ragaišienei*). O tu, Ragaišpalaike, kokias čia užeigas keli? Jai dar ką norint panašų pamatysiu, tai užminkysiu aš tau tokius ragaišius, vadinasi, kad gal tu ne taip dejuosi!

ANTANAS. Meldžiu ne taip šiurkščiai ir be užgavimų; juk apie reikalą galima kalbėti be jokių karščiavimų. Savo reikale aš pasitikiu padaryti su tamsta priderantį susipratimą. Bet kam skriausti nekaltą senutę?!

DAUNORAS. Rodavyčiau nesikišti ne į savo reikalus ir keliauti iš kur atsidanginai.

ANTANAS. Matyt, kad męs šiandien nesukalbėsim. Tikiuosi, vienok, kad, metęs karščius ir viską geriaus apsvarstęs, tamsta išvisi, jog labai klysti, taip pasielgdamas. Iki pasimatymui! (*Išeina*).

DAUNORAS. Neklystu, kad piningus užuodi. Keliauk sveikas ir daugiaus nesirodyk! (*Ragaišienei*). Vis tai ačiu tau.

8. DAUNORAS ir RAGAIŠIENĖ.

RAGAIŠIENĖ (*susirūpimus*). Aš, aš.... dūšyt, ponuli, visai čia nekalta.

DAUNORAS. Cit! Kad nė žodžio, vadinasi! Žinau aš tave, visiems tu nori prisitarnauti. Riogso čia užsidariusi ir da veda į pagundinimą, o ko reikia, tai nežiūri. Visa lauko kertė nuganyta. Kokiam šuniui, vadinasi, aš čia tave laikau ir kam čia ta mano grįčia?! Ar tų valkatų-bajorpalaikių užeigai?!.... Ne! kaip sau norit, gana bus minti mano tvoras ir laukus visiems šunims čia bemedžiojant, o ypač lipti man ant širdies, vadinasi. Aš tam karštam ponaičiukui užgesysiu troškimus ir išmieruosiu nugarą, jai da drįs pasigirt man su savo meile. Girdi, boba, šiandien, vadinasi.... (*Peževlęęs į užpečkį*). O ten kas šlama? Gal paršus grįčioj lakai? Žiūrėk, kad nebūtų smarvės.

(*Toliaus bus.*)

Tikėjimų Istorijos Rankvedis

Su paveikslais

Parašė, bendradarbiaujant kitiems mokslininkams,

P. D. Chantepie de la Saussaye,

Teologijos profesor. Amsterdame,

Vertė J. Laukis

taiki ir įsteigta ant teisingumo viešpatybė, iš visų pusių tenkins Jehovos reikalavimus (Iš. XI, 9). Prieto Isajas piešia sau busimo karaliaus paveikslą. Šito paveikslinimo taikymas prie naujesnio laiko, kaip tą daro Gakkmann*), pasiremdamas tuomi, jog jis priklauso prie absoliutiškų formulų, esančių už rybų tam tikro istoriško laiko, niekuomi nepateisinama.

*) *Die zukunftserwartung des Jesaja.*

62. SKYRIMAS STABMELDDYBĖS NUO JEHOVYBĖS, — TEJYBĖ.

Iš politiškos pusės Isajas, be abejonės, buvo vienu iš intekmingiausių savo laiko žmonių. Wellhausen*) teisingai sako, kad jo veiklumo istorija buvo podraug ir Judajiškos viešpatybės istorija šitame periode. Ar jo uždaviniai turėjo tokią pat žymią pasekmę nuo visuomeniško doriškumo ir kulto atžvalgos, tai, žinoma, yra kitas klausimas (slg. be IV Kar. kn. XXIII, 4 ypatingai dar 22-rą eilutę, teisybė, abejojamą). Visgi didžiausią intekmę jis įgijo tuomi, kad jam pasisekė sutraukti aplink save žmonių burelis (Is. VIII, 16—18), kuriame jo žodis giliai įleido šaknis ir kuris tam tikroje prasmėje atsako išgelbėtai anot jo mokinimo "liekanai" ir buvo to suopročio apie dievybę platintoju ir saugotoju, kuris stojosi jo savižinybės dalimi. Bėgyje paskutinio metašimčio prieš nelaisvę, iš šito burio, išėjusios "pranašinės partijos" veiklumas iš visų pusių padarė svarbiausią izraėliškos istorijos turinį.

*) *Israelitische und judische Geschichte,* pusl. 84.

Artimi susinešimai su assyra-babilioniškuoju svietu jau prie Achazo turėjo savo pasekme didoką rytinių elementų suopludį, kaip į judajiškos viešpatybės kulturišką gyvenimą abelnai, teip ir į jos kultą ypatingai. Su šituo Isajas ir jo bendradarbiai kovojo iš visų pajiegų. Nežiurint į tai, karaliaujant Manassijui, šita rytinė intekmė užplovė šalį visu srautu. Ir nors prigimta jos išeiga buvo izraėliškos pažvalgos į svietą apturtinimas, net, jei galima teip išsireikšti, ir teologiškoje atnašoje, o teipgi didesnis sušvelnėjimas gyvenime, atsiliepęs ir į kultą, bet, iš kitos pusės, tai jau buvo tikra stabmeldybė. Jau pirmiaus, prie Achazo, esantis vietomis tarnavimas Molochui išsiplatino visur. Įeinąs į jo kulto sudėjimą aukojimas vaikų įneštas

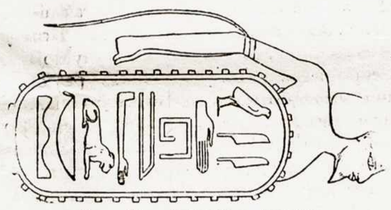

Pav. 66. Judajiškos karalius.

buvo net Jehovos kultan ir į jį žiurėta kaipo į augštesnio lievotumo budo apsireiškimą. Teipgi įvesta buvo assyra-babilioniškasis saulės, mėnulio ir podraug visų šventylų garbinimas, po vardu dangiškos kareivijos. Jų kultas užgriebė net oficiališką vietą Jehovos šventnamyje, ypatingi gi Malkat*) dievės ir dangaus garbinimas plėtėsi vis platesniais skraitais. (Jer. VII, 18; XLIV, 17 ir sek.). Vargiai tegalima tikėti, kad minimas IV-je Kar. kn. XI, 16 praliejimas kraujo, Manossijo padarytas, buvo iššauktas vienintėliai priešveikos šitoms stabmeldiškoms įvadoms. (Jer. II, 30) (Kuenen). Greičiau šitoje dėstyje turime manyti, jog tai buvo visiška demoralizacija, ėjusi ranka rankon su stabmeldiškais papročiais bei su augščiau nurodytu gyvenimo sušvelnėjimu, ir kurios Manassijas neįstengė suvaldyti. (Je. VII, 9 ir sek.).

*) Turbut šituo vardu suprantama yra planeta Venera; teip mano Schrader, *Sitzungsber. der Koenigl. preuss. Acad. zu Berlin* 1886, ir Kuenen, *Abhandl. z. bibl. W.*, išleidžiami K. Budde; kitaip pas Stade *Z. Atl. W.* VI.

Bet ir prie šitų sąlygų Isajo ir jo pasekėjų skelbiamoji dievapažinybė likosi veiklia pradžia. Truko tik tvirto pritaikymo esančių šitame moksle svarbesnių minčių prie praktiško gyvenimo reikalavimų. Jis buvo duotas teip vad. Deuteronomijos įstatymdavystėje. Prie kokių sąlygų jis buvo išdėtas ant rašto, nėra žinos, bet, visgi, jis pasirodė, pirmu kartu 621 m., aštuonioliktame Josijo valdymo mete, išnetyčių randamas šventnamyje. Čion męs susitinkame su vienu iš svarbiausių nuotikių Izraėliaus istorijoje, su tąja buičia, sulyg kurios Izraėlius daugiau negu kokia kita tauta stojosi "knygos tauta".

Į šitą, vyriausio kunigo Chelkijo raštą, įstatymo — *corpus deuteronomii* knygą — reikia žiurėti, kaipo į naują senų įstatymdavybių išdavimą, ypatingai Išeit. XXI — XXIII, peržiurėtų nuo kulto centralizacijos atžvalgos. Kaip ir šitos įstatymdavybės jis skaitėsi dešimtiežodžio papildymu ir možinio tikėjimo išraiška tos augštybės, ant kurios jis buvo pastatytas 8-to metašimčio pranašų. Iš tikėjimiškos pusės naujo įstatymo vyraujančiu principu buvo meilė, iš visuomeniškos gi pusės žmoniškumas; vienos ir kito pagrindu yra "įstatymas", arba sądora, padaryta Jehovos su Izraėliumi. Šituo mokslu galutinai įsteigta tas suoprotis, kad Dievo prietikiai su žmonėmis remiama doriškomis sąlygomis. Be to, visas Deuterenomijos įvedimo darbas turėjo prasmę bandymo priduoti Jehovybei tą pobudį, kuris atsakytų vienumui ir ypatingai pačiam Jehovai. Šitam pirm visa ko reikalauta iš vienos pusės, parupinti jam savistovią sritį, kurioje jis nebutų liečiamas jokio stabmeldiško įsikišimo, iš kitos gi, duoti jam teipgi vienumo pobudį, sutraukus visą pamaldinį veiklumą į vieną vietą, regimai, Jehovos pašvęstą, kuomi buvo šalinama pavojus skirstymo suopročio apie Jehovą į daugelį vietinių dievų, ir monotejybė gavo savo aprybotą išraišką ir kulte. Didelė Deuteronomijos svarba tame ve ir yra, kad ji nurodė budus, davusius progą pritaikyti šitas mąstis prie praktikos. Bamot'ai jau atitarnavo savo tarnybę ir galėjo buti prašalinami, nesibaimijant to, kad Jehovybė nužudis dėlto viršų šalyje. Rodėsi net, kad tokiu budu artinamasi vėl linkui pirmesnio padėjimo, kuomet tik viena sądoros skrynia buvo kariškąja šventyne. Padėtas buvo tam tikras rubežius terp stabmeldžio pasielgimo ir izraėli-

(*Toliaus bus.*)

ROSIJOS CARIENE.

Laikraščių pranešama, kad ji lyg pamišusi dabar. Nuolat bijo užpuolimų ir dreba dėl savo ir savo sunaus, sosto impėdinio, gyvasties.

Iš Chicagos Lietuvių Gyvenimo.

29 d. sausio, Liet. Jaunimo Ratelis, Columbia svet., lošė dramą "Valkata"; angliškai parašyta Fraser'io, išversta J. Zolpo, nario L. J. Rat. Veikalas buvo perstatytas vadovystėje vertėjo, pirmu kartu lietuviškoje scenoje.

Pati drama nepriguli prie žymesniųjų. Jos tendencija yra "amerikoninė", su perdėjimais, pusiau stebūklingais, neaiškiais atsitikimais ir charakteriais. Veikalas esąs paimtas buk tai "iš rusų gyvenimo", bet jame nieko rusiško negalima įžiūrėti, viskas amerikoniška, išskiriant rusiškas pavardes.

Vienok nežiūrint į tokias silpnybes, perstatymas buvo užimantis, galima sakyti, geresnis, negu tūli kiti lietuviškon kalbon vertimų perstatymai. Čia gyvai piešiama meilė, žmogaus nupuolimas ir prisikėlimas, žmogaus pasišventimas, kiltumas ir veidmainystė. Visame yra daug veikimo ir humoro. Jaigu tą veikalą sumaniai perdirbus, perkeičiant ypatas ir neaiškias vietas, jis būtų visai puikus. Rodosi lengvai galima perkeisti generolo ir aficieriaus ypatas į paprastesnius žmones, pav. į bankierių ir paprastą vaikiną, tuomet jie protingiaus išrodytų ir tiktų net prie rusų gyvenimo. Be to jiems kareiviais nėra nei reikalo buti, nes tas su veikalu neturi nieko bendro. Paskutinį aktą reiktų irgi kaip kitaip perdirbti, kad išeitų aiškiaus ir protingiaus. Labai neaišku tas, kaip Jurgis-valkata pasiliuosavo nuo "kartuvių" ir kalėjimo, pastojo sidabro kasyklų savininku ir kaip jis žinojo, jog Fadei-veidmainys norėjo savo melagingu telegramu kaslink kasyklų stovio, pražudyti generolą Linevičių-bankierių. Kada tokie dalykai nėra aiškus, išrodo viskas vien "sceniško išmislu", kad ant galo viską netikėtai perkeisti teisingųjų laimei, o veidmainio nupuolimui. Tokia "dramų" tendencija pas amerikonus yra labai paprasta, tarsi nukalta pagal vieną kurpalių. Visos tokios "dramos" arba kaip jie vadina "melodramos" susideda: iš doro žmogaus, veidmainio, norinčio kitus pražudyti ir vyliais laimėti kokią merginą ir herojaus, daug nukenčiančio, bet ant galo, prieš pat didžiausią veidmainio užtaisytą geriemsiems smugį, stebūklingai išgelbinčio geruosius iš nelaimės ir atkeršinančio niekšui už jo darbus. Toks užsibaigimas, be abejonės, paprastesnei publikai labai patinka ir ji simpatizuoja herojui ir geriemsiems. Po perstatymui arba tarpakčiuose, paprastai, lošėjai peiliui pasirodo publikai ir tada jie kiekvienas sulyg savo nuopelnų atsiima užmokestį: herojui nuo balkono ir galerijos girdisi plojimai ir šauksmas "a-a-a!", o veidmainiui švilpimas ir žiaurus balsas "u-u-u!"

Lošime dalyvavo ypatos: M. Linevičia, generolas —J. Geštautas, jo pati — F. Beinoraitė, jų duktė — E. Aleksandravičiutė, tarnaitė — S. Beinoraitė, oficierius — F. Misius, Fadei Kozlovas — A. Barčius, Jurgis-valkata — J. Zolp (vertėjas).

Zolp pasirodė vienu iš gabiausių lošėjų: jis taip puikiai atlošė savo rolę, jog tokioje rolėje jį, gerume atlikimo savo užduoties, vargu kas viršytų ne tik tarp lietuvių, bet ir tarp anglų. Tas galima jam pripažinti neperdedant. E. Aleksandravičiutė taipgi labai gerai atlošė: iš jaunų merginų Chicagoje dar neteko matyti kitą taip atsidavusią savo rolės atlikimui; įspudinguose atsitikimuose ji išrodė tarsi ištikrųjų tikrame atsitikime esanti Barčius, veidmainio užduotį atliko neblogai, bet galėjo daug geriaus atlikti. Kitus lošėjus pagirti negalima; oficierius buvo neatsakantis, perdaug nerangus, generolo pati "be balso", generolas irgi negeneroliškas, ypač kaipo "Linevičius" (turbūt tas, kurs su jopanais mušėsi) turėjo būti maskoliškesnis, nors "maskoliški typai" šiame veikale yra tikras nonsensas. Beje reikia neužmiršti priminti, jog tarnaitė (Beinoraitė) užsipelnė irgi pagyrimą.

Valkatos drabužiai pirmame akte išrodė labai, kvailai: taip suplėšyti, jog su panašiais drabužiais tik, rasi, beprotį galima būtų kur susitikti. Persistatykite sau toki nuplyšusi žmogystė, atėjo pas Linevičių ir elgėsi kaip namieje. Generolas Linevičius jį neniekino, oficieras davė rublį, kitas — pusrublį ir paprašė ką užvalgyti. Ištikrųjų, jaigu panaši "ypata" būtų pas "Linevičių" (pas tą, kurs su japonais mušėsi), atsilankiusi, tai ji būtų į sekundą laiko atsidurusi už grotų, nes būtų palaikyta už bombų mėtytoją, kriminalistą. Ne, tas ne iš maskolių gyvenimo, bet iš amerikonų "dramatistų" fantazijos!

Paskutiniame akte, laike stebūklingo išgelbėjimo visi lošėjai atsitikimu buvo visai neuž interesuoti, dairėsi, arba apsiblausę sėdėjo ant suolo. Matomai jiems tai jau nebuvo nepaprastu atsitikimu, nes ant "praktikų" su tuomi apsiprato ir gerai žinojo, jog viskas gerai užsibaigia, todėl jiems nebuvo reikalo nei nuostabos parodyti susijudinimu, atsistojimu arba didžiu tėmyjimu į savo geradėją Jurgį "sidabro kasyklų savininką".

Vertimo kalba gana gera, su išsitarimais, gerai pritaikintais lietuvių supratimui ir kitais, grynai lietuviškais.

Žmonių buvo grustinai pilna svetainė.

Aušros prelekcijos 5 vasario 1911 m. 3 val. po piet atsibus:

1) Ant Bridgeporto, Lietuvių Klube, 3149 So. Halsted st. skaitys F. Bradchulis temoj: Korporacijos.

2) Ant Town of Lake, Davis Square svetainėj, 45ta gatvė ir Marshfield ave., skaitys L. Giraitis temoj "L. Tolstoi'jaus gyvenimas ir darbai".

3) 4 vasario subatoj, Cicero (Grant Works, Ill.), Beliausko svetainėje, 1410 — 49 ave. nuo 7:30 val. vakare, bus skaitomas referatas P. Gudo temoj "Kultūros Historija".

East Chicago, Ind. subatoje sausio 28, 1911, Jono Krupos svetainėje, 150 gatv. ir Berring ave., scenos mylėtojai buvo parengę "teatrą ir balių" Chicagos streikininkų naudai. Vaidino Br. Vargšo veikalą: "Žmonės". Lošėjai buvo pakviesti iš Kensingtono. East Chicagoje jau labai senai nebuvo jokio perstatymo. Taigi į šį susirinko didelis būrys žmonių. Lošimas nusisekė gana gerai. Geriausia atliko savo rolę Z. Mileika, taipgi puikiai lošė I. Vainorienė; J. Ryškus būtų gerai lošęs, tik per greit kalbėjo, ypač tai netiko besimeilinant. J. Vilimaitis matyt nepakaktinai buvo perpratęs savo rolę: kur reikėjo parodyti energiją, ten jis buvo juokingas, žodžiai jam taip-gi truputį painiojos. M. Titenis atlošė neblogai. Kitų rolės buvo mažos, jose lošėjai (V. Šileika, K. Sitavičia, B. Titenis) buvo gana tinkami. Be lošimo buvo kelios deklamacijos. Po lošimui žmonės linksminosi.

---

21 sausio dieną Wentworth svetainėj, prie Wentworth ave., T. M. D. 114 kuopa parengė vakarą su dainoms deklamacijoms ir šokiais. Dainavo Lietuvių Jaunimo Ratelis. Deklamavo Lietuvių Jaunimo Ratelio narys Steponas Rajauckas. Dainos ir deklamacijos labai susirinkusiems žmonėms patiko, tik gaila, kad jų buvo labai mažai; išskiriant Jaunimo Ratelio narius, mažai kas buvo daugiau. Tikietų parduota 34, o 114 T. M. D. kuopa turi 30 narių, tai aišku, jog pašalinių beveik nebuvo. Minėtas vakaras buvo be svaiginančių gėrimų, tai gal todėl trokštanti ir nėjo, bijojo gal, kad neužtrokštų.

Čia kas antras nedėldienis keliami baliai saliunuose; baliai buva subatoms ir nedėldieniais. Saliunai tąsyk buva pilni žmonių; matosi ten ne tik vyrai, bet ir moterų netruksta. Nors inžanga dykai, bet žmogui atsieina daug brangiau, nes saliune prageria puskutinius centus. Saliuninkai žino, kam tuos balius rengia ir inžangos mokėti nereikalauja! Jaigu pritruko kam pinigų, saliuninkai duoda gėrimus ir ant skolos. Todėl tai saliunų baliuose žmonių prisikimšę, o į draugijų ypač mėgstanti gerkles vilgyti neina, nes ten reikia 25c. inžangos mokėti; į saliunų balius leidžiama dykai, bet ten žmonės daugiau negu kitur piningų palieka, ir baliai saliunams gerai apsimoka. Tat męs nepritrauksime žmonių prie skaitymo ir doresnių pasilinksminimų, neištrauksime jų iš taip blėdingų saliunų rengiamų pasilinksminimų ir balių.

Prie 46 place vienuose namuose per Kalėdas, lietuviams besilinksminant, užgimė piktumai. Vienas išsitraukė revolverį ir pradėjo šaudyti į kitus draugus; vieną pašovė į šoną, kitą į koją. Vienas iš jų gydosi namie, kitas yra ligonbutyj. Šovėją suėmė, bet užstačius kauciją, jį paleido iki bylai teisme. Nėra abejonės, kad už tokį darbą, teismas jo nepagirs, bet nubaus. Tai kokius vaisius atgabena girtuokliavimai!

Vėjo tarnas.

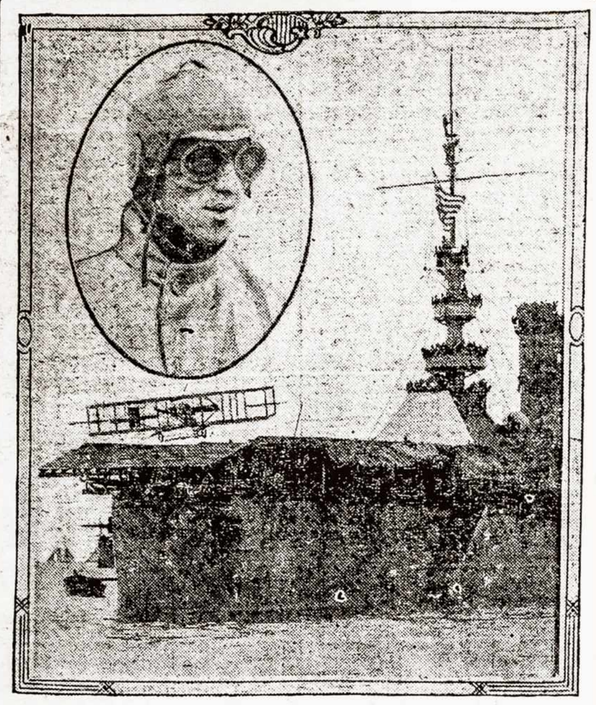

Photos by American Press Association.

Aviatorius E. B. Ely nesenai atliko su savo aeroplanu dar nebandytą dalyką: nusileido ant kariškojo laivo "Pynnsylvania". Paveikslėlyj matomas E. B. Ely ir laivas tame momente, kada aviatorius nusileidžia ant tam tyčia pritaisytos platformos.

VIETINĖS ZINIOS.

Streikuojančių rubsiuvių Chicagoj yra dar apie 15.000, taip bent praneša ponia Bowen, besirūpinanti teikimu pieno streikininkų kūdykiams. Daugelis streikuojančių yra išbaigę savo sutaupytus skatikus, neturi kuro ir pristinga maisto. Streikininkų komitetas į dešimts dienų (iki praėjusiai sevaitei) išleidęs $1.153 anglims, į tris sevaites $4.000 duonai, o visokiems valgomiems daigtas po $700 kasdien.

Valstijos senato komisija veda toliaus tyrinėjimą streiko priežasčių. Buvo klausinėjamas Kuppenheimer & Co. firmos atstovas L. B. Kuppenheimer. Jis pasakė, kad jų darbininkai sustreikavo tik iš prijautimo kitiems ir jokių reikalavimų nestatė; o taipgi pridurė, kad jų firma nesutiksianti įvest kokio nors "closed shops". Aldermanas Ch. E. Merriam paliudyjo, kad su "association houses" darbdavių atstovais negalima buvo daryti jokių tarybų, nes jie nenorėjo eit net ir tan kambarin, kur buvo unijos atstovai ir apie jokius reikalavimus nenorėjo nei girdėt. O dabar sako, kad darbininkai reikalavimų nestatė.

Valstijos senato Komisija paskyrė firmai Kuppenheimer ir kitiems sevaitę laiko atsakymui, ant kokių sąlygų sutiktų susitaikyt. Dalykas turės paaiškėti iki 1 vasario.

AUKOS STREIKININKAMS.

Iš Leviston, Me. 15 d., sausio mėn., čion atsibuvo krikštynos, pas J. Jokavonį. Svečiai besilinksmindami atminė savo draugus streikuojančius Chicagoj siuvėjus. Suaukavo jų naudai $5.05.

Aukavusių ypatų vardai sekantikanti:

El. Leudanskaitė 50c., B. Jožakevičienė, U. Dulksniutė, A. Sabaliauckaitė, J. Malinauckas, P. O. Kapickis, J. Spencer, K. Kulksnius, A. Kadžiulis, F. Kaulakis, D. Balčiunas, K. Vilaniškis, po 25c. A. Kaulakis 20c. K. Pislis, J. Jeniulionis po 15c. P. Kapickas, J. Balčiunas, K. Kleka, K. Gaidimauckas, J. Kapickas, F. Poškevičius, Ad. Jožakevičius, O. Kapickienė, M. Laužikaitė, A. Totoriče, A. Vilkaitė, po 10c. J. Dulksnius, J. Bagdonas, F. Cinaitis po 5c. Nežinia kieno liko penki centai nepriskaityti, Išviso suaukauta $5.05. Aukavusiems draugam ir draugėm, ištariu širdingai ačiu! Matomai pasirodom, kad nenorim lenkt galvos prieš kapitalistus.

P. O. Kapickis.

$5.05 gauta. Red.

Rockford, Ill. Surinktos Socijalistų Partija Lietuviško skyriaus.

Aukavo šios ypatos:

J. Viliaulas $1.00. P. Aleksynas, B. Kruvialis, J. Raškevyčius, J. Raškevyčius, J. Šaltis, J. Laurynaitis, J. Gvazdikas, J. Babičius, A. Šimonis, M. Sinkevyčius po 50c. V. Vovera, P. Raškevyčius, M. Raškevyčienė, M. Gluoksnis, S. Gluoksnis, J. Subačius, C. Babinskas, V. Mizeris, P. Deltuva, A. Kielius, J. Markunas, K. Klauda, S. Jokubauckis, J. Mončius, A. Ansmanas po 25c. A. Mažeika, M. Laurynaitis, P. Juraška, V. Vekerotas po 20c. O. Žemaitienė, J. Milašius po 15c. J. Žemaitis, J. Laurynaitis, J. Jokšis, A. Meškauckis, A. Slankus, P. Jokubauckis, P. Kutra, P. Slavinskas, J. Mikalauckienė po 10c. Viso labo $11.75.

Nuo lietuviško vakaro, kurį straikininkų naudai parengė S. P. L. S. Liko $3.98. Sykiu $15.73

Atėmus persiuntimo lėšas lieka $15.61. **P. Aleksynas.**

S. P. L. S. Išdininkas.

$15.61 gauta. Red.

Bridgeport, Conn. 22 sausio apvaikščiojant "Kruvinąjį nedėldienį", surinkome aukų Chicagos rubsiuviams streikininkams ir čia $5.17 prisiunčiame, prašydami streikininkams perduot. Aukautojams vardan Chicagos streikininkų tariame širdingą ačių.

L. J. Grikštas.

$5.17 gauta. Red.

Aukos pačių aukautojų perduotos streikininkų komitetui.

Iš Chicago, Ill., surinkta per draugą Tadą Dundulį:

Liet. Jaunimo Ratelis $6.60. A. J. Bierzynskis, A. Barčius po $1.00. K. Jovaišas, N. Mockus, P. Jokubauskas, Vincas Nauseda, Broliai Rauskinai po 50c. A. Jatulis, St. Adomaitis po 25c. Viso $11.85.

Iš Racine, Wis., surinkta Tado Dundulio:

J. Žigas, A. Karvelis po $1.00. J. Margevičius, M. Stalmokas, J. Malčius po 50c M. Tamkevičius 45c. S. Dargužis 25c. Viso $4.20. Sykiu $16.05.

P. Galskis, Pirmininkas.
Jul. J. Mickevičius, Koresp. R.
A. Zile, Finansų Raštininkas.
A. J. Bukowsky, Iždininkas.

Easton, Pa. Aukavusių vardai:

St. Rukševyčius, U. Strimaičiutė, O. Pranckutė, J. Meškauskas, Lipschits Peter (krautuve), Hor. Mayer (žydas), P. Orlovskis po 50c. V. Masiulevyčia, I. Nozow (rusas), Vladas Masiulevyčia, V. Danielius, P. Treinavičius, P. Ličkunas, Pr. Masiulevyčia, A. Simutis, J. Nekrašas, J. Zabotka, Ig. Baltaragis, J. Masys, P. Džekutauskas, Ig. Montrimas, J. Katinis, J. J. Jankauskas, S. L., K. Boginski, K. Bakanauskas, P. Baltrukinas, J. Rosenberg (žydas), M. Krasinskiutė, M. Klumbaitė, J. Rudys, J. Šakiene, M. Zubrickas, K. Simutaitė, Petras Balsis, A. Anskaitis, A. J. Usas, J. Vaišvila, Amil. Budralčiutė, J. Skirmuntas, D. Vaišvila, J. Poplauskis, E. Niemi (finas), J. M. Jankauskas, St. Matonis, J. Romanauskas, Br. Bogutski (lenkas), B. Mayer (žydas), J. Zaleski (lenkas), T. Pawlak (lenkas), J. Kovič (žydas), P. Linkienė, V. Linka, Nast. Janušauskiutė, Amilija Kaulaitė, Ig. Gedvila, J. Pocius, J. Drazdauskiutė, K. Jurgelevyčius, A. Dašuto, J. Laurynaitis, Pr.Usas, A. J. Neris, St. Kulaitis po 25c. J. Paplauskas 30c. K. Balsis, Zuz. Ragauskalė, K. Rutkauskas, J. Krisčiukas, P. Rutkauskiutė, A. Danielius, J. Verbauskas, T. Berkow (žydas) po 20c. P. Kovackaitė 18c. P. Ubovyčia, Z. Stankiutė, J. Veberis, S. Gečius, P. Vaičikauskaitė, U. Lučinskaitė, J. B. Jusaitis, P. Montrimas po 15c. J. Jurkus, T. Grušas, U. Šakiutė, P. Jurkus, P. Zengulis, J. Skaudas, S. Meškauskas, K. Vaičergiutė, J. Gailius, J. Stančkus, B. Vaičikauskaitė, J. Vaičikauskis, O. Ličkunienė, S. Mažemaitė, A. Pliožeris, Ul. Užgalis, F. Bertaševyčia, S. Danielius, P. Lukauskas, J. Bružas, V. Danelevyčia, M. Balsienė, P. Meškauskenė, J. Skirutis, P. Varpjutas, M. Jeneniutė, P. Brambilla (italas), J. Kvežiutė, M. Malakovski (lenkas), J. Preckis, J. Kižauskas, J. Siauris po 10c. K. Šeštokas, J. Gailienė, A. Vitkus, T. Sliogeris, K. Beržauskas, Pr. Mineika, P. Ruškaitė, J. Venckus, J. Jonikaitė, M. Rimkevyčiutė, P. Grockutė po 5c. Viso auku surinkta Chicagos rubsiuviams streikeriams $24.78. Atėmus persiuntimo lėšų 16 centų pasiusta viso labo, ant vardo Ant. Bukowsky streikininkų komiteto išdininko $24.62.

Visiems aukavusiems ištariame širdinga ačiu.

42 L. S. S. kuopos rinkimo aukų komisija:

Frank Usas, Pirmininkas.
A. J. Neris, Sekretorius.
S. P. Kulaitis, Išdininkas.

Antanas Giedraitis, pabaigė savo gyvenimą ant šio pasaulio; mirė, subatoj 7 d. sausio, 1911 m., tapo palaidotas lietuviškuose Šv. Kazimiero kapuose. Vėlionis paėjo Kauno gub., Raseinių pav., Eržvilko parap. ir valščiaus, Paskynių kaimo. Giminės ir broliai kreipkitės žemiaus padėtu adresu — dažinositė mirties priežastį. Žemelė lai suteikia, jam amžiną pasilsį!

Ona Greičiukė,
8143 Vincennes Rd., Chicago, Ill.

A. A. Motiejus Waicikauckas pergyvenęs 31 m. amžiaus, pasimirė, 9 d. sausio, 1911 m. Tapo palaidotas Šv. Traices, kapinėse, Brooklyne. Nabašnikas neturėjo jokios giminės šioje šalyj, bet viena draugą; a. a. Motiejus paeina iš Suvalkų gyb., Mariampolės pav. Gyveno miestelyj, Balbieriškio, o gimęs kaime Mordusu. Jaigu randasi jį žinanti tai platesnėm žiniom kreipkites šiuo adresu:

Antanas Dudonis,
1024 Manhattan ave., Brooklyn, N. Y.

A. A. Vinventas Bundžiulis persiskyrė su šiuo svietu 12 d. sausio, 1911 m., pragyvenęs 33 metus; mirė ligonbutyj Philadelphioj, Pa., likosi palaidotas ant Šv. Kryžiaus kapinių sausio 16 d. Velionis atkeliavo iš Lietuvos 1910 m. 8 d. balandžio ir pragyveno devynius mėnesius Amerikoj. Jis čionai turėjo 2 puseseris, Lietuvoj paliko seną tėvą, motiną, brolį, 4 seseris. Velionis paėjo iš Kauno gub., panevėžio pav., Surviliškių par. Ibutonių kaimo. Gerbiamiems draugams visiems sakau ačiu širdingai už pašelpą ir graboriui A. Užmeckiui ačiu. Kas norėtų platesnių žinių apie velionį kreipkitės šiuo adresu.

Peter Augustauskis,
W. Broad st. 2nd, Burlington, N. J.

APGARSINIMAI.

NAUJAS INDOMAVIMAS.

Kartais męs jaučiame, kad mums niekas nebeindomu, net pats gyvenimas. Męs bjaurėjamės draugija, niekuo nebesidžiaugiame. Tai yra svarbus liudyjimas ligos, kuri daugumoj atsitikimų bus virinimo organuose ir kuri turi būt tuojaus gydoma. Galime nuoširdžiai patarti jums vartoti Trinerio American Eliksirą iš kartaus vyno, kurs išvalys visą sistemą ir daug ją sustiprins. Smegenįs gaus naują peną pavidale naujo tyro kraujo, protas pataps aiškus ir jus atgausitė energiją ir vėl indomausite gyvenimu. Vartokite šitą vaistą sugedus nervams, užstojus nuliudymui, netekus apetito ar įvargus, nesuvirinant viduriams ar jaučiant po valgiui nesmagumą, skaudžiant viduriams bei žarnoms, įsigijus galvos skaudėjimą bei rėmenį. Vaistų sankrovose. Jos. Triner, 1333 — 1339 So. Ashland ave., Chicago, Ill. Daktariški patarimai per pačtą dykai.

Draugijų Reikalai.

DIDELIS METINIS BALIUS

rengiamas Drs-tės Šv. Petro ir Povilo atsibus nedėlioje, 5 d. vasario (Feb.), 1911 m., Freiheit Turner svetainėje, 3417-3421 So. Halsted st. Prasidės 4ta val. vakare, inžanga porai 25c. Meilingai užprašom lietuvaites ir lietuvius į šį linksmą ir iškilminga balių. Bus gera lietuviška muzikė smaglai pasišoksite ir laiką praleisite.

Komitetas.

DIDŽIAUSIAS BALIUS IŠ VISŲ BALIŲ!

perengtas rūpesčių Draugystės Sūnų Lietuvos Vakaruose, nedėlioj, 29 d. sausio, 1911 m., Freiheit Turner salėje, 3417-21 So. Halsted st. Balius prasidės 4 val. po pietų Tikietas 25c. porai.

Užprašome visus lietuvius ir lietuvaites kuoskaitlingiausiai atsilankyti ant mūsų iškilmingo baliaus, nes sulaukus naujus metus galėsime linksmai valandėlę laiko praleisti. Muzikė griežš puikius lietuviškus šokius, kur galėsime iki valios pasišokti. Podraug pagiedosim kelias lietuviškas giesmeles. Męs iš savo pusės prižadam atsilankiusius svečius kuogeriausiai užganėdinti. Su pagarba,

Komitetas.

LIETUVIŲ VAKARAS.

Prakalbos, deklamacijos, monoliogas ir balius, Susiv. Liet. Amer. 109 kuopos, nedėlioj, vasario (Febr.) 5 d. 1911 m., pradžia 5ta val. po pietų, Gavrilavičiaus salėj, kampas Oakley ave. ir 22 place, (West Side). Nuoširdžiai kviečiam lietuvių visuomenę atsilankyti į šitą vakarą. Tikietas 25c. vyrui su motere, 15c. pavieniui.

Komitetas.

TEATRAS IR BALIUS.

Nedėlioj 5ta vasario, 1911 m., National svetainėj, kampas 18 gatv. ir Center ave. surengtas bus Latvių Socialistų Darbininkų Federacijos Chicagos sekcijos. Ant scenos statoma indomus jokingas 4 meiksmiu veikalas, Rosentalo Krumino "Cigonė" imtas iš Kuršo gyvenimo. Po teatrui bus šokiai. Pradžia 3 val po piet., tęsis iki 12. Tikietas 35c. ypatai.

Komitetas.

4-tas DIDELIS TEATRAS!

Antru kartu bus statytas ant scenos "Pilenu Kuningaikštis", 5 veiksmėse loš 40 aktorių (ypatų), nedėlioj, 5 d. vasario, 1911 m., Šv. Jurgio Parapijos svetainėje, kertė 32-ro Pl. ir Auburn ave. Pradžia 5 val. po pietų. Tikietai po 25c., 50c. ir 75c. Balius! Po Teatrui Balius!

Maloniai užkviečiame visus lietuvius ir lietuvaites kuoskaitlingiausiai atsilankyti į šį teatrą, kur pamatysite tikrą meilę ir prisirišimą prie Tėvynės-Lietuvos.

Po teatrui bus balius, kuriame puikiai pasišoksite ir skanių gėrymų išsigersite. Tik nepamirškite tos dienos!!!! Su godone, *Komitetas.*

TĖVYNĖS MYLĖTOJŲ DRAUGIJOS CENTRO VALDYBOS ADRESAI.

Pirmininkas: J. V. Liutkauskas,
120 Grand st., Brooklyn, N. Y.
Vice-pirmininkas: Pr. Butkus,
3252 So. Halsted st., Chicago, Ill.
Raštininkas: J. Dagis,
3252 So. Halsted st., Chicago, Ill.
Kasininkas: A. J. Povilaika,
804 Bank st., Waterbury, Conn.
Knininkas: J. Simanavičius,
331 Barnes st., Plymouth, Pa.
Literatiškasis Komitetas: J. Gabrys, 11, rue Sommerard Paris, France. V. S. Jokubynas, 3153 Wallace st., Chicago, Ill. J. Laukis, 2817 Union ave., Chicago, Ill.

Pajieškojimai.

Aš Adomas Rutelionis pajieškau savo brolio Silvestro Rutelionio, Suvalkų gub., Kalvarijos pav., Janavo gm., Trakiškiu kaimo, 1909 metuos gyveno Tacoma, Wash., o 1910 taip gyveno po šiuo adresu, 3230 Illinois Ct., Chicago, Ill. Jis pats, ar kas kitas teiksites pranešti man šiuo adresu:

Adam Rutelonis,
5201 So. Hosmer st., Tacoma, Wash.

Vladislovas Povilonis, pajieškau savo pažįstamo iš miesto Panevėžio Stanislovo Vaičiuno, su kuriuo sykiu išvažiavome iš Panevėžio, Berline persiskyrėm; dabar girdėjau, kad gyvena čia Amerikoj. Jis pats ar kas kitas malonės pranešti adresu:

Vladislovas Pavilonis,
2146 W. 23 Place, Chicago, Ill.

Pajieškau Marcijono Povilaucko ir Juozo Stankevičiaus paeinančių iš Kauno gub., Panevėžio pav., Povilauckas iš žižnių kaimo, o Stankevičius iš Konstantinavo miesto. Aš atvažiavau iš Lietuvos šį pavasarį ir norėčiau su savo draugais susižinoti. Meldžiu pranešti adresu:

Kaz. Stepulionis,
10539 Wabash ave., Roseland, Ill.

Pajieškau savo draugo Gabriellaus Kušlelkos, paeina iš Kauno gub., iš Raseinių miesto. Dveji metai atgal gyveno Homestead, Pa. Meldžiu duoti žinią sekančiu adresu:

Juozapas Šluberis,
P. O. Box 702, Raymond, Wash.

Pajieškau gero draugo Anufro Kulikauskio, kalvio, Kauno gub., Raseinių pav., Girdiškės parap., Beržinės kaimo. Pirmiaus gyveno Chicago, Ill. Jisai pats ar kas kitas malonės duoti žinią šiuo adresu:

Farneiškus Gotautas,
4618 S. Ashland ave., Chicago, Ill.

Aš Nikodemas Mauricas pajieškau savo tėvo Mykolo Maurico, Kauno gub., Raseinių pav., Vainutos miest.; 16 metų atgal gyveno Chicagoje, dabar nežinau kur. Amerikoj gyvena 20 metų. Meldžiu suteikti man žinią šiuo adrseu:

M. Mauricas,
3602 Cedar st., Indiana Harbor, Ind.

Pajieškau savo sesers sūnaus Antano Švagždžio, Kauno gub., Raseinių pav., Viduoklės parap.; penki metai atgal gyveno Collinsville, Ill. — Pajieškau kaimyno Povilo Gečo, tos pačios parapijos. Vainiškių kaimo. — Pajieškau švogerių Mateušo ar Lukošiaus Bubelos, tos pačios parap., Ižiniškių kaimo. Turiu svarbų reikalą. Meldžiu duokite man žinią šiuo adresu:

Jieronimas Kačusis,
1704 E. Adam st., Springfield, Ill.

$50.00 atlyginimo gaus, kuris pranės apie Juoza Kerštį. Jis prasišalino iš Ledford, Ill., 15 sausio šiais metais. Jis yra 5 pėdu 5 colių augščio, tamsaus veido, trumpa nosis, nedideliais ūsais, kaip kada skutasi, praplikusiu viršugalviu; apie 40 metų amžiaus dusulingas sunkiai kosa. Paeina iš Kauno gub., Panevėžio pav. Amerikoj išgyveno apie 13 metų, kalba lietuviškai ir rusiškai; lenkiškai mažai ir angliškai mažai. Kas jį kur pamatys, duokite mums žinoti. Gaus virš minėta kovaną.

Andrew Jenkius,
P. O. Box 162, Ledford, Ill.

Pajieškau savo brolio Juozapo Alešiuko, Suvalkų gub., Seinų pav., Leipalingiu vals., Veišiu sod. Gyveno pirma, 3 m. atgal, Pittsburg, Pa., bet dabar nežinau kur yra; turiu labai svarbų reikalą. Meldžiu duoti man žinią šiuo adresu:

Antonina Alešiutė,
12601 Halsted st., Chicago, Ill.

Aš Juozapas Numgaudis pajieškau savo brolio Stanislavo Numgaudžio; pirmiaus gyveno New Yorke, o dabar nežinau kur. Paeina jis iš kauno gub., Telšių pav., Saluntų parap., Jekstaičių sodž. Jau metai kaip aš atvažiavau Amerikon; norėčiau su juo susižinoti, turiu labai svarbų reikalą. Jai kas žinote, meldžiu man pranešt, labai busiu dėkingas. Mano adresas:

Juozapas Numgaudis,
10455 Cottage Grove ave., So. Pullman Chicago, Ill.

Pajieškau Jono ir Ludviko Račiu. Suvalkų gub., Janavo gmino, Bartnikų parap., Seivoniškių kaimo. Apie 20 metų Amerikoj. Jaigu kas žinotu ar jie patįs malonės atsilieptį šiuo adresu:

Simon Savitskas,
P. O. Box 296. Portage, Pa.

Pajieškau tėvo ir motinos, brolių Selvestro ir Juozapo, seserų: Onos ir Kostancijos Simaničių; prieš 10 metų gyveno Newark, N. J. po mano nuo jų išvažiavimui nieko apie juos negirdėjau. Jai norį su manim susižinot tegul apsilanko pas mane arba nors laišką prisiunčia šiuo adresu:

Franciškus Simanavičius,
255 Wallace st., New Haven, Conn.

Pajieškau savo brolio Petro Šinkavičiaus, Kauno gub., Panevėžio pav., Punpėnų parap., Barklainų kaimo. Jis pats ar kas jį žino teiksis duoti žinią šiuo adresu:

Antanas Šinkavičia,
P. O. Box 1157, So. Tacoma, Wash.

Pajieškau savo brolio Juozapo Mikolionio. Jis paeina iš Suvalkų gub., Seinų pav., Krosnovo gm., Bievišių kaimo. Dešimts metų kaip Amerikoj. Pirma gyveno South Park, Pa., dabar du metai kaip nežinau kur gyvena; turiu svarbią žinią. Prašau kuogreičiausia atsilieptį šiuo adresu:

Jieva Kosaliunenė,
2 South Side Court, Bridgeport, Conn.

Pajieškau savo švogerio Dominiko Malcevičiaus ir švogerkos Kaziunės Malcevičiukės; abudu Kauno gub., Raseinių Pav., Raseinių vals., Andežliu dvaro. Pirma gyveno Chicago, o dabar girdėjau, kad Pittsburge, Pa. Turiu labai didelį reikalą. Meldžiu pranešti šiuo adresu:

Boleslavas Dawavič,
103 Congress st., Rumford, Me.

Pajneškau brolio Juozo Naujalio ir sesers Rozės Bazevičiutės, abudu Suvalkų gub., Barbieriškio gmino, Senapiles pav., pirma gyveno Londone, Anglijoj, dabar nežinau kur, meldžiu duot žinią šiuo adresu:

Jonas Bazeviče,
46 — 22nd st. S. S., Pittsburg, Pa.

BALTRUS NE TAIP KVAILAS, KAIP IŠRODO.

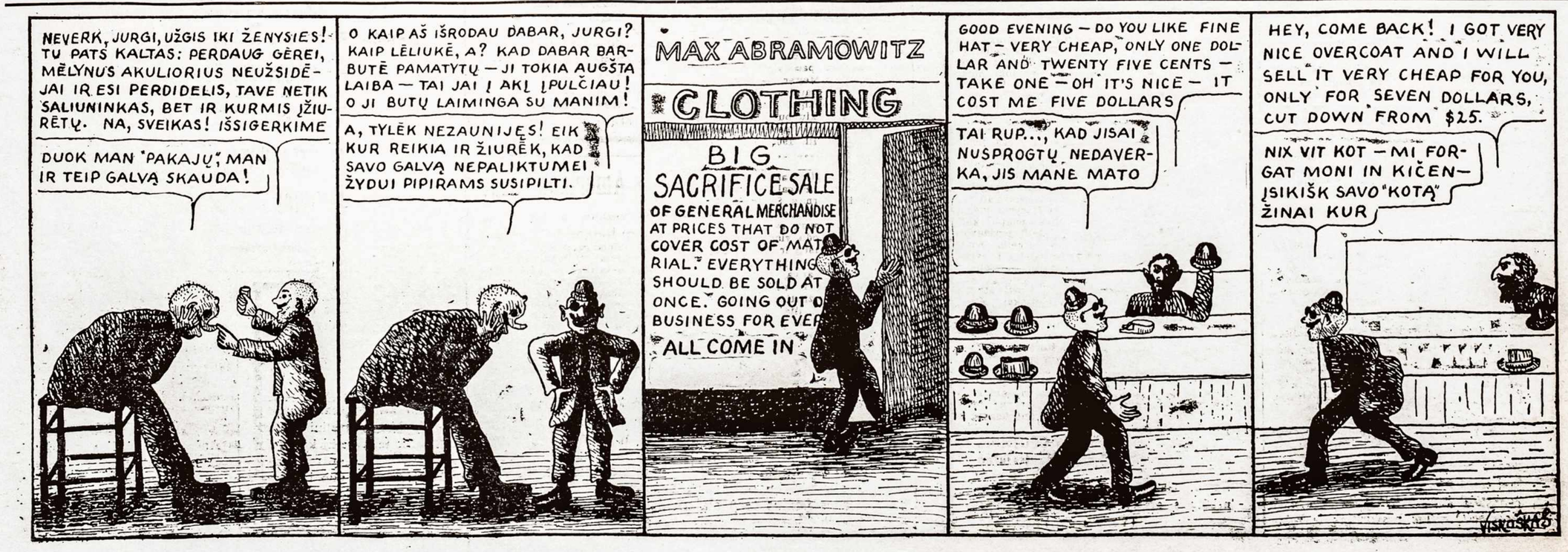

Pajieškau savo pusbrolio Dominiko Boguso ir jo tikrų brolių (vardų nežinau). Jie yra Amerikoj; paeina iš Kauno gub., Telšių pav., Olsėdžių vals. Prašau duoti žinią šiuo adresu:

Albertas Bogus,
P. O. Box 717, Schenectady, N. Y.

Pajieškau savo pačios. Paliko mane jau bus netoli du metai; mano pati pasiėmė dviejata vaikų, vienas 8 m. antras 5 ir 6 mėn. Jinai yra 5 pėdų augščio, rusvai geltonų plaukų, mėlinų akių pailga nosis ant kairio žando nietoli akies maža apgama ir ant kaktos mažas randas. Vyras su kuriuo pabėgo vardu Jurgis Bajoras, augščio 5 pėdų, 5 colių, geltonų plaukų mėlinų akių dobikė barzdoj ir panašus ant žvairio ir truputį kuprotas. Kas juos kur patėmys kur apsigyvenusius prašau duoti žinią šiuo adresu:

Peter Morovsky,
P. O. Box 476, Hartshorne, Okla.
Dovanų gausit $5.00.

Reikalavimai.

Reikalaujam siuvėjų moteriškam darbui, moterų rankom siuvančių. Geras užmokestis. Darbas ant visados. Norinti gauti gerą darbą teatsikreipia ofisan:

Straus, 1400 W. Harrison St.

Reikalingas Mėsininkas (*Bučeris*) kalbąs lietuviškai, lenkiškai ir mažumą angliškai. Atsišaukti kuogreičiausiai laišku paduodant kiek laiko turi patyrimo, kiek amžiaus ir kiek reikalauja algos sąvaitėje: B. Levecki, 530 Courtland ave., New York City, N. Y.

Ant Pardavimo.

PARSIDUODA FARMOS WISCONSINO VALSTIJOJ.

Farmos su namais. žemė gera; galima pirkt ir su mišku. Parsiduoda geromis išlygomis, pigiai, ant išmokesnio. Kreipkites. Atėję galite susišnekėt lietuviškai, lenkiškai, rūsiškai, arba galit parašyt laišką. Adresas toks:

J. Butkus, Real Estate,
602 E. North ave., Chicago, Ill.

Parduodama valgomųjų daržų, sunkimenų, eigarų ir tabakos krautuvė. Gera proga užsidirbti pinigėlį. Parduodama, kadangi del nesveikatos reikia išvažiuot iš miesto: M. Bilow, 3723 So. Halsted st., Chicago.

Parsiduoda grosernė, lietuvių ir lenkų apgyventoj vietoj, prie grosernės ir pieninė. Norima parduoti trumpame laike, nes savininkas išvažiuoja kur kitur, todėl parduodama labai pigiai. Kreipkitės:

Stan. Chmielewski,
642 W. 18th St., Chicago, Ill.

Mėsinė ir grocernė parsiduoda dėl šios priežasties: mona palinkimas traukia prie žemdirbystės. Aš noriu parduoti mano biznį, kurį vedžiau par **praslinkusius 5 metus, ir jaučuos** nepralaimėjęs. Parduodamas apgarsinimą, meldžiu norinčio parduoti ūkę man pranešti laišku, o aš pribusiu ant vietos ištirti visa stovį dalykų sulig pirkimo. Vietą mano prekystės apgyventa lietuviais ir biznis senai insigyvenęs, kostumieriai net iš 3 miestelių, kurie šalimais yra vienas prie kito: Wilson Blair, Clairton. Lietuvis ar lenkas turintis palinkima prie prekystes tegul pribuna parsitikrinti sulig dalykų stovio, nupirkęs nepralaimės, nes prie musų randasi 3 milžiniškos dirbtuvės podraug netolimai ir kelios anglekasyklos. Su pagarba, *V. Jackevičė*, Blair Station Box 125 Pa.

Pigiai parsiduoda grocernė ir marketas, bus parduota daugiaus ant rankų davusiam; Geriausia apielinkė, gera vieta lietuviui, tuojaus galima pradėt varyt turgų. Savininkas išvažiuoja į farmas: 3440 So. Morgan st., Chicago, Ill.

Parsiduoda bučernė ir grosernė labai geroj lietuviais apgyventoj vietoj. Biznis kuogeriausiai išdirbtas per keliolika metų. Priežastis pardavimo — savininkas perka farmą. Gera vieta lietuviui. Parsiduoda pigiai. Kreipkitės adresu: 3248 Illinois Ct., Chicago, Ill.

Parsiduoda labai pigiai gera išdirbta Farma. Farma randasi Tennessee valstijoje. 37 akrai iš viso; išdirbtos žemės 8 akrai, likusi dalis pievos ir miškas. Oras labai sveikas. Žemė gera, nes auga viskas. Parsiduoda su naujomis triobomis ir gyvuliais: 3 karvės, 5-6 kiaulės, 80 vištų. Puikus sodnas. Viskas parsiduoda už $1,500. Norintieji daugiau dasižinoti, malonės kreiptis pas:

J. ILGAUDAS.
1613 So. Halsted st., Chicago, Ill.

Arendon atsiduoda puikus didelis basement flatas, 7 kambariai ir reikalinis kambarėlis, pakaktinai šviesos. Arendos $8.00. Taipgi flatas ant 2-ro augšto 7 kambariai, $16.00. — 819 W. 38 gatv., prie pat Halsted gatvės.

LIETUVIAI!

Eikite mokintųs gero amato! Kodėl atiduodate žydams ir vokiečiams geriausius uždarbius, o lietuviai dirbate sunkius darbus už mažą mokestį. Eikite mokintųs prie taisymo laikrodėlių, auksinių daiktų ir išpjovimo litarų (Engraving). Dabar lietuvis yra pagelbininku mokitojaus ir jums pagelbės visame tame reikale. Mokslainė yra North Clark st. ir Chicago ave. Plačiau norėdami dažinoti atvažiuokit arba rašykitė žemiaus padėtu adresu. Gausite pilną paaiškinimą ir musų katalogą.

Nastor W. Girdwain,
Chicago School of Watchmaking
Bush Temple, Chicago, Ill.

JUOZAS SZLIKAS.

"Lietuvos" keliaujantis agentas.

Juozas Szlikas, "Lietuvos' keliaujantis agentas, dabar lankosi Pennsylvanijos valstijoje. Kas tik nori, gali dabar pas ji užsirašyti "Lietuvą" ir visokias kningas, ir piningus jam užsimoketi, o męs užsirašiusiems viską prisiunsime.

A. Olszewskis,
"Lietuvos" išleistojas.

Kur gauti "Lietuvą."

Galima gauti kiekvieną savaitę "Lietuvą" už 5c. pas šiuos agentus:

Brooklyn, N. Y.
E. Fromes, 73 Grand Street.
Ant. Jankauskas, 65 Hudson Ave.
Jan Milewski, 87 Grand st.

BALTIMORE, MD.
John Louis, 657 W. Baltimore St.
J. Zebrauckas, 112 N. Green St

Chicago, Ill.
P. M. Kaitis, 1607 N. Ashland Av.
M. J. Tananevičė, 670 W. 18th St.
Mike Valaskas, 345 Kensington ave.

ELIZABETH, N. J.
D. Bočkus, 211 First St.
P. Mikolainis, 122 Magnolia ave.

JERSEY CITY, N. J.
Ant. Reklaitis, 234 Wayne St.

Lawrence, Mass.
A. Ramanauskas, 101 Oak street.

Montello, Mass.
B. P. Miszkinis, 35 Arthur St.

New Haven, Conn.
J. J. Vaitkevičius, 48 Walnut st.

PATERSON, N. J.
Atkinds Bros., 273 River st.

Philadelphia, Pa.
M. A. Ignotas, 1028 So. 2-nd Street.

Portland, Oreg.
Jon Browmas, News Co.

ROCHESTER, N. Y.
Kazys Dapšis, 150 Joseph ave.

Worcester, Mass.
M. Paltanavičia, 15 Milbury Street.
J. Kalakauskas, 66 Milbury St.

"Lietuvos" Agentai

Pas šiuos mus agentus galima užsisakyti "Lietuvą" metams ar ant pusėj metų ir užsimokėti.

Baltimore, Md.
L. Gawlis, 1834 N. Castle Street
Vincas Želvis, 603 So. Paca st.

BOSTON, MASS.
Jul. Bukantis, 94 Blakstone st.

Brooklyn, N. Y.
J. Ambrozėjus, 120 Grand St.
A. Lesniauskas, 298 South 1st St.
J. Liutkauskas, 124 Grand st.

Chicago, Ill.
J. I. Bagdžiunas, 2334 S. Oakley Ave.
Ad. Gimbutas, 3036 Union ave.
Jonas Ilgaudas, 1613 So. Halsted St.
Jonas Janušas, 1508 S. Canal st.
Zen. Jucevicze, 118 E. 115th St.
Petras Lakaras, 710 W. 14th Pl.
Vinc. Linka, 1813 String St.
Petras Mankus, 2345 W. 20th st.
K. Steponis, 849 — 34th St.
Vinc. Stulpinas, 921 — 33rd Place.
Jonas Visockis, 8139 Vincennes Rd.

Cleveland, Ohio.
P. Szukys, 1408 E. 25th St.

CAMBRIDGE, MASS.
Pet. Bartkevičius, 877 Cambridge St.

HARTFORD, CONN.
Kar. Lesevičius, 40 Mulberry st.

Herrin, Illinois.
J. T. Adomaitis, Box 708.

HAZLETON, PA.
Ant. Shukis, 103 N. Wyoming St.

INDIANA HARBOR, IND.
B. Yasiulis, 3604 Deador St.

LEWISTON, ME.
K. Vilaniškis, 14 Summer st.

MINERSVILLE, PA.
J. Ramanauskas, Box 538.

NEW YORK, CITY.
J. Žemantauskas, 307 W. 30th st.

New Britain, Conn.
M. J. Čeponis, 21 Pleasant Street.

Newark, N. J.
V. Ambrazevičia, 178 Ferry Street.

NORWOOD, MASS.
B. A. Tumavičius, 28 Austin St.

Pittsburg, Pa.
Baltrušaitis Bros., 2400 Fifth av.
Jonas A. Ignotas, 46 So. 22-nd Street.
J. G. Miliauckas, 1811 Wharton St.

Paterson N. J.
A. Vaičkevičius, 70 Lafayette St.

Pittston, Pa.
Ad. Bendinskas, 42 Chesnut St.
J. Kazakevičia, 103 N. [illegible] St.

Plymouth, Pa.
S. Poteliunas, 345 E. River St.

ROCKFORD, ILL.
M. Fanstel, 211 S. 4th st.

SO. CHICAGO, ILL.
Pet. Ostrovskis, 8701 Commercial Av.

So. Boston, Mass.
N. Gendrolius, 224 Athens Street.
J. G. Gegužis, 28 W. Broadway.

Springfield, Ill.
G. Tachilauckas, 1217 W. Jefferson St.

Scranton, Pa.
Geo. Baltrunas, 2018 Luzerne St.
Juoz. Petrikys, 1514 Ross Ave.

Shenandoah, Pa.
T. Kryžanauskas, 38 E. Centre St.

Union City, Conn.
D. F. Elmaitis, 65 Brennan st.

Waterbury, Conn.
K. Ch. Kažemekas, 785 Bank st.
Jurgis Žemaitis, 824 Bank st.

WAUKEGAN, ILL.
M. Rakauskas, 1015 — 8th st.

WESTVILLE, ILL.
V. S. Kreivenas,

WILKES BARRE, PA.
J. Matulunas, 153 S. Meade st.

Worcester, Mass.
Ant. Bernotas, 45 Ward St.

"LIETUVOS" KELIAUJANTIEJI AGENTAI.

Simanas Kvietkauskas.
M. K. Wilkevicze,
Kazys Šeštokas.

DOVANOS!

Kningelė **"Kaip Rašyti Laiškus Lietuviškoje ir Angliškoje kalbose"**, kurią męs duodame dovanų "Lietuvos" skaitytojams, užsimokantiems $3.00 prenumeratos, atvedė "Lietuvai" apie 5000 naujų skaitytojų. Norėdami gauti da 5000 daugiau naujų skaitytojų, męs nuo 1 dienos vasario, 1911 metų duosime naujai užsirašantiems "Lietuvą" sekančias dovanas:

1. Kas užsirašys "Lietuvą" ant pusės metų ir užsimokės $1.00 prenumeratos, gaus už 25c. kningų dovanų.

2. Kas užsirašys "Lietuvą" ant vienų metų ir užsimokės $2.00 prenumeratos, gaus už 50c. kningų dovanų.

3. Kas užsirašys "Lietuvą" ant pusantrų metų ir užsimokės $3.00 prenumeratos, gaus už 75c. kningų dovanų, arba vietoj kningų — visiems metams mėnesinį laikraštį "Laisvąją Mintį".

Kningas dovanoms užsimokėję prenumeratą galės sau pasirinkti iš mūsų kataliogo kas kokias norės ir męs jas prisiųsime.

Šios dovanos bus duodamos tiktai laike šių dviejų mėnesių, vasario ir kovo, 1911 metų ir tiktai tiems, kurie laike šių dviejų mėnesių užsirašys "Lietuvą" ir užsimokės prenumeratą, o taipgi tiems kurie laike šių dviejų mėnesių atnaujins savo prenumeratą tolesniam laikui.

Todėl naudokitėsi visi iš šios progos.

Skaitlius "Lietuvos" skaitytojų kasmet vis auga didyn ir didyn, "Lietuva" talpina tiktai teisingiausias žinias ir geriausiai painformuojančius straipsnius, vedančius žmones prie susipratimo, gerovės ir kultūriško pasikėlimo, už tai žmonės "Lietuvą" daugiausiai ir skaito.

Jai dar neesi "Lietuvos" skaitytojas, tai tuojaus prisiųsk prenumeratą, o męs siųsime ir tau "Lietuvą" ir prisiųsime viršminėtas dovanas.

Lietuvos prenumeratos kainos yra sekančios:

Suvienytose Valstijose Šiaurinės Amerikos: metams $2.00, pusei metų $1.00, Kanadoje ir Mexikoje: metams $2.50, pusei metų $1.25.

Anglijoj, Rosijoj, Afrikoj, Pietinėj Amerikoj ir visose kitose užrubežinėse viešpatystėse: metams $3.00, pusei metų $1.50.

Prenumeratą reikia siųsti per Money Orderį, arba piningais registruotame laiške ant "Lietuvos" išleistojo rankų, adresuojant šitaip:

A. Olszewski
3252 S. Halsted St., Chicago, Ill.

Burtininkų Kazyros (Kortos)

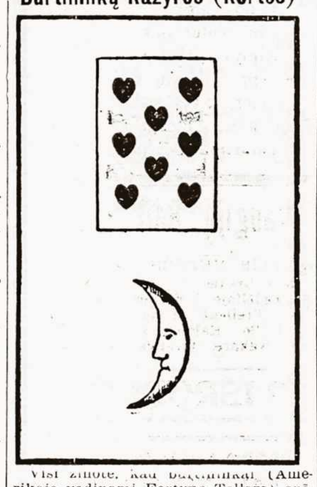

Visi žinote, kad burtininkai (Amerikoje vadinami Fortune Tellers) spėja žmogui laimę ar ateitį su pagelba Kazyrų (Kortų). Ar tokį burtininką spėjimai iš nukeltų Kazyrų turi kokią vertę, mes apie tai nekalbėsime, tik pasakysime, kad yra tukstančiai žmonių, kurie pas tokius burtininkus lankosi įspėjimui savo ateities ar laimės ir moka jiems už tai po kelis ir po keliolika dolierių. Garsiausia ant svieto burtininkė bubuvo tai pone LENORMAND Paryžiuje, Francuzijoje, kuri su pagelba savo Kazyrų visiems įspėdavo ateitį. Pas ją vaikščioja kelti Kazyras viso svieto didžiunai, kunigaikščiai ir karaliai ir kiekvienam jį ateitį įspėdavo.

Po myriui virš minėtos burtininkės jos Kazyros pateko į svietą ir šiądien jomi naudojasi garsiausi svieto burtininkai, ir kiekvienas, kas jas turi, gali su joms įspėti ateitį teip gerai kaip ir burtininkai. Šios Kazyros su pilnu išaiškinimu lietuviškoje ir lenkiškoje kalbose, kaip jas vartoti ir kaip ateitį įspėti yra dabar gaunamos musų štore. Kaina jų 50c.

Šios Kazyros yra geriausia bovykla liuosame laike ir su jom, ne tik save, bet ir visus kitus geriausiai nubovysi šeimyniškuose ir draugiškuose susirinkimuose.

Siųsdami pinigus ant kazyrų adresuokite:

BRIDGEPORT CLOTHING CO.
3246-3248 S. Halsted St.
Chicago, Ill.

SKAITYK "LIETUVA."

Knygos gaunamos "Lietuvos" Redakcijoj

No. 97 Pamokslai išminties ir teisybės, išguldinėti galvočių visų amžių Lietuvos vaikeliams. Parašė kun. **Tatarė. Trečia laida.** Čia telpa 128 juokingų, bet išmintingų ir pamokinančių pasakaičių, mokinančių doros ir išminties. Chicago, Ill. 1899, puslapių 182. .... **10c**

No. 98 Pragaro atgijimas. Parašė L. Tolstoi, vertė Z. A. Kritiškas piešinys dabartinės draugijos tvarkos, alegoriškai parašytas. Chicago, Ill. 1908, pusl. 22. .... **10c**

No. 100 Pasaka apie kantrią Aleną, dukterį turkų ciesoriaus Antonijaus, **kuri per 22 metus vaikščiodama po** svietą, daugybę bėdų ir vargų iškentėjo. Antra laida. Iš lenkiško vertė A. Olševskis. Chicago, Ill. 1902, puslapių 66. .... **20c**

No. 103 Pasaka apie Adomą ir Jievą. Priedas prie sulygintamosios mythologijos. Parašė Paul Lafargue, pagal vokišką vertimą lietuviškai sutaisė P. Miškinis. Chicago, Ill. 1908, puslapių 31. .... **10c**

No. 114 Ponas ir bernas. Apysakėlė L. Tolstojaus iš gyvenimo maskolių kaimiečių. Žingeidi norintiems susipažinti su buviu ir sąlygoms maskolių kaimiečių gyvenimo; ji verčia skaitytoją drauge jausti su vargo prislėgtais žmonėmis. Chicago, Ill. 1904, pusl. 60. .... **15c**

No. 130 Revoliucijos žmonės. Parašė A. Niemojewski, vertė K. Puidatorius, 7. Paukštis, 8. Ponas Jėzus Varšavoje. Knygelė įdomi kiekvienam. Chicago, Ill. 1908, pusl. 76. ..... **20c**

No. 1420 Tikyba ar mokslas. Tikėjimiški, moksliški ir draugiškai-politiški tyrinėjimai, surankioti D-ro J. Šliupo. Antras pataisytas ir padidintas spaudimas. Chicago, Ill. 1901, puslapių 211. .... **50c**

No. 641 Geografija arba žemės aprašymas. Pagal Geikie, Nalkovskį ir kitus sutaisė Šernas. Su paveikslėliais. Aiškiai ir suprantamai aprašo musų žemę, jos pavidalą, didumą ir platumą; jos kalnus, jų vardus, augštį, vulkanus, metančius iš savęs ugnį; iš kokių sluogsnių susideda žemė, kur ir kiek joje yra anglių, geležies, aukso, druskos ir kitų gėrybių; kiek marių, ežerų, upių, jų vardai, plotis, gylis; kokie kuriuose vandenys: surųs, prėski, kartųs; kokie juose gyvena gyvunai ir tt. žemė aprašyta dalimis: išskaitytos visos viešpatystės, karalystės, kunigaikštystės, respublikos ir tt. Kiek kurioje žemėje yra gyventojų; kokie jų tikėjimai, kalbos, papročiai, užsiėmimai; pramonės, išdarbiai, ir tiesos; kokie miestai, su kiek gyventojų, fabrikų, pramonių; kur kokie oraі: šaičiai ar karščiai, lytųs ar giedros: kur koks ilgis dienos ir nakties. Knyga didelė 6x9 colių, ant geros standžios popieros spaudinta. Chicago, Ill, 1906, pusl. 469. Kaina **$2.00**

No. 1457. Dangaus augštumas ir žmogaus Senumas; Anykščių šilelis ir daugelis naudingų žinių. Sutaisė P. M. Pusl. 112. .... **15c**

No. 1521 Paslaptys Magijos bei Spiritizmo šviesoje mokslo. Pagal svetimus šaltinius lenkiškai sutaisė F. J. Lietuviškai vertė J. Laukis. Yra tai išaiškinimas monų darymo. Šioje knygoje atrasite visas monų ir burtų paslaptis ir jas suprasite, nes aiškiai aprašytos ir paveikslais parodytos visos slaptybės ir budai jų darymo. Chicago, Ill. 1903, pusl. 262. ..... **50c**

No. 134 Sidabrinis kryželis arba dalidė iš Nazareto. Apysaka iš laikų kankinimo Kristaus. Eugenijus Sue. Vertė J. Laukis. Chicago, Ill. 1906, pusl. 144. (Šitą knygelę Vilniaus vyskupas uždraudė lietuviams skaityti.) **Kaina** **50c**

No. 480 Biologija arba mokslas apie gyvus daiktus. Pagal profesorių Nusbaumą sutaisė Šernas. Mokslas, kokiu budu radosi gyvi sutvėrimai ant musų žemės, kaip jie vystėsi, pradėjus nuo mažų vabalėlių, iki daėjo ligpaukščių, žvėrių ir paties žmogaus. Su paveikslėliais. Chicago, Ill. 1901, pusl. 147. .... **40c**

No. 525 Kaip gyvena augmenys? Pagal Lunkevičių ir kitus sutaisė Šernas. Su paveikslėliais. Yra tai aprašymas apie įvairius musų žemės augalus, jų budėjimą ir atmainas, gyvį ir pletojimąsi nuo pat menkiausių pavidalų iki didžiausių ir tobuliausių. Chicago, Ill. 1901, pusl. 129. .... **35c**

No. 526 Kada ir kokiu budu svietas sutvertas. Parašė Prof. Dr. M. W. Meyer. Iš vokiečių kalbos vertė J. Ilgaudas. Aprašyta, kokiu budu tveriasi dangiški kunai ir kaip musų žemė susitvėrė, teipgi, kokiu budu atsirado ant jos gyvybė. Su paveikslais. Chicago, Ill. 1906, pusl. 140. .. ... **35c**

No. 527 Kada ir kokiu budu galį svietas kada-nors pasibaigti. Parašė Prof. Dr. M. Wilh.Meyer. Iš vokiečių kalbos vertė J. Ilgaudas. Knygelėje aprašyta svieto pabaiga. Kas nori atsižinoti, kada ir kokiu budu gali svietas pasibaigti, tegul perskaito šitą knygelę. Chicago, Ill. 1906, pusl. 135. **Kaina.** **35c**

No. 630 Ethnologija arba mokslas apie žemės tautas. Pagal Dr. M. Haberlandą, parašė Šernas. Su paveikslėliais. Yra tai svarbiausia moksliška knyga apie visas musų pasaulės žmonių veisles. Ji parodo visų viešpatysčių, visų žemės kraštų ir net mažiausių šalelių žmones ir jų paveikslus. Aprašo jų kilmes, parvą, tikėjimą, papročius, užsiėmimą ir abelnai viską. Kas nori pilnai pažinti žmonių istoriją, tegul perskaito šią knygą. Chicago, Ill. 1903, pusl. 667. ..... **$2.00**
Apdaryta. **$2.50**

No. 678 Lietuvių Pratėviai Mažoje Azijoje nuo senovės iki jie pateko po valdžia Persų. Parašė Lietuvos Mylėtojas (Dr. J. Šliupas). Knyga turi 283 puslapius ir 4 dideles mapas, parodančias vietas, kur senovėje gyveno lietuvių pratėviai. Aprašo lietuvių padėjimą dar 800 metų prieš Kristaus gimimą. Chicago, Ill. 1899. .... **50c**

No. 946 Priedelis prie lietuviško klausimo. Raštelis gvildenantis lietuvystės reikalus po valdžia Rusijos ir po įtekme lenkystės. Chicago, Ill. 1905, pusl. 38. .... **10c**

No. 1328 Žodynas lietuviškai-angliškos ir angliškai-lietuviškos kalbų (abi dalys — I ir II, t.y. No. 1326 ir No. 1327) vienoje knygoje. Yra tai reikalingiausia knyga norintiems gerai pažinti angliską kalbą. Formatas ir apdarai tokie pat kaip No. 1327. **$6.00**

No. 1326 Žodynas lietuviškai-angliškos kalbos. (Dalis I.) Sutaisė A. Lalis. Čia rasi visus lietuviškus žodžius išguldytus angliškai. Kožnas žodis paženklintas kursyvoms litaroms prie kokio gramatikos skyriaus jis prigulį. Knygos formatas 6x9 colius. Kieti audimo apdarai. Chicago, Ill. 1902, pusl. 382. .... **$2.00**
Popieros viršais. **$1.75**

Kiekvienam turim nama

Pigiau atseina pirkti negu samdyti namą. Maloniau yra gyventi savo name negu pasamdytame — visi, kurie perka namus, greičiau sutaupo piningus — Ir kiekvienas žmogus gali sau nusipirkt namą jaigu išgali užsimokėti randą. Kada randavoji sau stubą, tai moki dešimtą arba didesnį procentą nuo verties namo, o kada perki namą tai moki tiktai šeštą procentą. Jaigu gyveni svetimame name mokėdamas randą, tai nuskriaudi save mažiausia ketvirtu procentu ant kožno išmokėto piningo. Jaigu išmoki per metus $120.00 randos, mokėdamas $10.00 į mėnesį, tai nuskriaudi save ant $48.00 į metus. Per 10 metų nuskriaudi $480.00 ant vien savo prastų 4 ruimų. Ar ne laikas yra tai savo skriaudai padaryti galas, ar ne laikas vieton skriaudos turėti pelną. Nesakyk, kad neturi piningų pirkimui namo. Tai ne teisybė. Jaigu turi nors $500.00 tai neturi reikalo gyventi paranduotose kambariuose, gali sau nusipirkt namą. Męs tau parduosime namą ir duosime piningus ant jo nupirkimo. Tu tiktai mokėsi mums procentą už paskolintus piningus. Namas tau atneš 10 procenta, o mums mokėsi tiktai 6%. Ant musų piningų uždirbsi 4%, arba dvigubai tiek kiek paprastai bankerius uždirbą ant sudėtų depozitų.

Apsimislik gerai ateik pas mus plačiau pasikalbėti tame reikale. Dasižinojimas teisybės tau nei vieno cento nekaštuos. Nelauk ilgiau, ateik tuojaus. Jaigu pasikalbėjęs su mumis apsirokuosi, kad tau neapsimoka pirkt, nieko nežudysi. Šimtai žmonių pirko ir džiaugėsi. Kiti šimtai pirks ir džiaugsis. Atmink, kad kiekvienas namas turi savininką. Nauji namai yra kas diena statomi. Tas tur būt žmonėms apsimoką. Kitaip nieks namų nepirktų ir nestatytų. Gyventume ant laukų.

Šiandien ateik pas mus, lietuvi turintis $1000.00 ar daugiau, męs tau parduosime namą atnešantį $540.00 į metus, kuris tau kaštuos tik $4500.00. Namas yra visas murinis, tvirtas, puikus. Jame pasiskirsi sau tokius kambarius kurie tau geriausia patiks. Yra 2 puikųs gyvenimai po 5 kambarius, gyvenimas 4 kambarių ir vienas 3 kambarių, antčioje yra puikus, aukšto basementas. Tokio namo šiandien nepastatytum pigiau kaip už $6000.00 o lotas yra vertas $1000.00. Taigi mes tau duosimę $7000.00 vertės namą už $450.00 ir tu užmokėsi tik $1000.00 iškalno, o potam kas mėnesį mokėsi tiktai tiek, kiek randos tas namas atneša, ir namas bus tavo. Išmokėjęs, turėsi turtą $5000. vertės, ir tau tas kaštuos tiktai $1000.00, o $4000.00 tau namas duos. Ar turi ant svieto geresnį prietelį kaip tas namas. Gal manai, kad tai neteisybė. Ateik, o męs pertikrinsime, kad tas taip tikrai yra.

Gal neturi $1000.00 ir tokio namo neišgalėsi nupirkti. Nenusimink. Ateik ir pasakyk kiek turi piningų, o męs duosimę pigesnį namą. Pakol nupirksi, turėsi gana laiko apžiūrėti namą ir apsvarstyti, ar jis tau apsimokės pirkt ar ne. Turime taipgi viena namą, labai puikų, noujos mados, nešanti $684.00 randos į metus, puikioj vietoj, — parduosime labai pigiai už $5300.00 Tas turi but greitai parduotas.

Ateik tuojaus, nes potam gal tos progos nerasi. Pasikalbėt gali ateit dienos arba vakaro laiku. Atmink kad męs duodame namus ir piningus ant jų nupirkimo. Reikia tik gero noro.

A. Olszewski
3252 S. Halsted St

AR TURITE?
Ar turite Insurance Policy

kuri mokėtų jums laike ligos arba sužeidimo nuo **$20.00** iki **$40.00** į mėnesį, o atsitikime mirties ir sužeidimo arba kurių nors sąnarių kuno praradimo nuo **$500.00** iki **$1000.00.**

Tokią Insurance Policy geros kompanijos galite nusipirkt pas mus, mokėdami nuo $1.00 ir daugiau į mėnesį.

Chicagos lietuvius užkviečiame apsilankyt pas mus, kad galėtume paaiškinti visas išlygas.

J. J. Hertmanowicz, Agentas
A. OLSZEWSKIO BANKOJ
3252 S. Halsted St., Chicago, Ill.

Rosijos-Amerikos Linija

Vienutinė vežanti be persėdimo

Linija tarp Rosijos ir Amerikos.

Nauji dvišriubiniai garlaiviai "Kursk", "Russia", "Birma" "Lituania" reguliariškai kas dvi sevaiti važinėja tarp Rosijos ir Amerikos. Tai yra vienatinė linija, kuri veža tiesiai Rosijon be persėdimo kokiame nors uoste. Pasažieriai gali susikalbėti savo prigimtoj kalboj ir gauna priprasta jos valgį. Kaip patogu yra vašiuoti be persėdimų, gali paliudyt kiekvienas kuris tik važiavo.

Rusiškieji pačtiniai garlaiviai išplaukia šiuo laiku:

Laivai	Iš New York
RUSSIA	Vasario 11tą 1911
KURSK	Vasario 25tą 1911
BIRMA	Kovo 11tą 1911
LITHUANIA	Kovo 25tą 1911

Smulkesnių žinių klauskit pas svarbiausius Linijos atstovus.

A. E. JOHNSON & CO.
27 Broadway New York.

Banka A. Olszewskio

3252 So. Halsted St., Chicago, Ill.

Priima pinigus taupinimui ir moka už juos 3% metams.

Skolina pinigus pirkimui namų ir liotų mieste Chicagos.

Sukolektuoja žmonių pinigus padėtus kitose bankose; teipgi iškolektuoja darbininkų neužmokėtas algas ir paskolintus pinigus.

Padaro visokius Notarijališkus raštus, kaip tai: Dovierennastis, Kontraktus pirkimo ir pardavimo, Affidavitus ir visokius kitus rejentališkus ir legališkus raštus.

Išmaino pinigus visokių žemių ant amerikoniškų ir amerikoniškus ant kitokių.

Perka ir parduoda namus ir liotus.

Siunčia pinigus į Rossiją, Lietuvą, ir visas dalis svieto.

Parduoda šifkortes ant visų linijų išvažiuoti ir atvažiuoti, ir išvažiuojantiems Lietuvon parupina pasportus nuo Rosijos konsulio.

Musų kainos visada pigesnės kaip kitų ir musų tarnysta visuomet geresnė už kitų. Rašykite mumi apie šifkorčių ir rublių kainas, o mes mielai tokias Jums prisiųsime.

Rašydami mumi visada adresuokite šiteip:

A. OLSZEWSKI
3252 So. Halsted St Chicago, Ill.

Nuo Naujų Metų pradės eiti iš Vilniaus

"BALSAS"

bepartijinis pažangus visuomenės, politikos ir švietimos laikraštis, skiriamas plačiajam Lietuvos valstiečių ir darbininkų luomui.

"BALSAS" dabos tikrųjų gyvenimo reikalų, rupinsis, kad jie tvarkytųs ir lavintųs savitai,— liuosi nuo kokių nors varžymų ir prievartos iš šalies.

Gryna ir savystovi link tikslo ir spalvos **kultura — tai "BALSO"** obalsis.

"BALSAS" eis sykį kas mėnuo.

"BALSA" leidzia ir veda A. Vėgėlė.

"BALSO" kaina: Lietuvoje ir visoje Rusijoje: metams 2 rub., pusei metų 1 rb.; užsieniuose: metams 3 rb., pusei metų 1 r. 50kp.

"BALSO" adresas:

"BALSAS"
Chivinskaja 22. VILNA, RUSSIA.

DIDZIAUSIAS LIETUVIŠKAS

KATALIOGAS

Laikrodžių, Laikrodelių; Muzikaiiškų Instrumentų. Drapanų ir šimtų visokių kitų naudingiausių ir reikalingiausių daigtų, gaunamų pas

Bridgeport Clothing Co. Chicago, Ill.

Kataliogas dalinasi ant kelių skyrių ir kiekviename skyriuje telpa sekanti daigtai:

Drapanų Skyriuje. Rasite Drapanų Siutus, Overkotus, Kelnes, Marškinius, Kaklaraiškčius, Pirštines, Kepures, Skrybėles Čeverykus. ir tt.

Muzikališkų Instrumentų Skyriuje. Rasite Armonikas, Koncertinas, Smuikas (Skripkas), Fleitas, Pikolas, Klernetus, Obojus, Fogotus, Soksofonus, Kornetus, Melofonus, Trumpetus, Trambonus, Altus, Tenorus, Baritonus, Basus, Kontrabasus, Bubnus, Cimbolus, Megafonus, Bandžius, Gitaras, Mandolinas, Citras, Ksylafonus, Autoarfus, Muzikos Dėžes, Fonografus, (Šnekamas Mašinas), Pijanus, Vargonus, ir daugybę kitų instrumentų.

Bižuterijos Skyriuje. Rasite Laikrodžius, Laikrodėlius, Lenciugėlius laikrodėliams ir moterims ant kaklo ne šiojamus, Komposus, Medalikus, Bronzoletas Auskarius, Spilkas, Sagutes, Žiedus, ir tt.

Tolesniame Skyriuje. Rasite Sidabrinius Peilius, Šaukštus, Videlcius, Tacas, Fotografijų Kameras, Paraso nus, Žiuronus, Elektriškas Liktarniukes, Siuvamas Mašinas, Fontanines Plunksnas, Paišelius, Kalimorius, Britvas, Šepečius, Šukas, Peilukus, Žir klukes, Pypkes, Fotografijoms Albumus, Mapas, Globus, Stereaskopus Abrozus, Abrozėlius ir šimtus kitų labai naudingų ir reikalingų daiktų

Kataliogas turi 160 puslapių, didelio formato su aiškioms iliustracijoms visokių daiktų.

Prisiųsk už 10c. markę pačto kaštam ir męs jį prisiųsim **DYKAI.**

Adresuokit šiteip:

The Bridgeport Clothing Co.
3248 So. Halsted St., Chicago, Ill.

Naminė Mokykla

Gramatika angliško kalbos mokintis be mokintojo (apdaryta) $1.00
Vaikų Draugas, arba kaip mokintis skaityti ir rašyti be mokintojo 15c
Naujas Budas mokintis rašyti be mokintojo 10c
Aritmetika mokinimuisi rokundų, su paveikslais (apdaryta) ..... 35c.

P. Mikolainis,
Box 62. New York City

A. Olszewskio Banko

galite aprupinti visus savo reikalus

TOJ BANKOJ LIETUVYS NOTARAS,

Išdirba "Doviernastis" — Kontraktus, Raštus pardavimo ir visokius kitus dokumentus, ir užtvirtina visokius dokumentus pas konsulių. Inkorporuoja draugijas ir atlieka visokius kitus notarijališkus darbus.

Visokiuose notarijališkuose reikaluose kreipkitės į

J. J. Hertmanowicz
(Notary Public)
3252 So. Halsted St., Chicago.

GERIASIA KNYGELĖ IŠSIMOKINIMUI

Angliškos Kalbos.

Jos Vardas yra:

"Kaip rašyti Laiškus Lietuviškoje ir Angliškoje kalbose".

Ko ji mokina? Jt mokina rašyti laiškus (gromatas) lietuviškoje ir angliškoje kalbose. Žmogus gali visą amžį mokintis angliška kalbą, bet pakol jis nemėgins rašyti laiškų angliškoje kalboje, tai ir angliškos kalbos niekada gerai neišmoks. O kad rašyti laiškus angliškoje kalboje, reikia tam tikros knygos, kuri nemokantį mokintų. Taigi ši knygelė mokina rašyti laiškus angliškoje kalboje.

Šioje knygelėje yra daugybė laiškų visokiuose reikaluose ir atsitikimuose į visokias ypatas: Laiškai tėvų į vaikus, vaikų į tėvus, vaikinų į merginas, merginų į vaikinus; tarnų į darbdavius, darbdavių į tarnus ir tt. Tie visi laiškai yra abiejose kalbose, viens lietuviškas kitas angliškas, teip kad rašėjas skaito lietuvišką laišką ir mato kaip tą patį laišką angliškai rašyti. Rašant angliškus laiškus žmogus mato kaip suristi žodį su žodžiu, kaip padaryti pilnus sakinius ir tie sakiniai įsiskverbia žmogui į smegenis teip giliai kad jis juos jau ant visada atmena. Jokia gramatika, jokia kita knyga teip greitai ir teip gerai žmogu neišmokins angliškos kalbos kaip kad virš paminėta knygelė. Žinoma pirm paėmimo šios knygelės, žmogus turi pirmiau perskaityti knygeles "Vadovėlis" No.1200 ir "Rankvedis" No.1300, kad gauti pradžią, o paskui jau imti knygelę *"Kaip rašyti laiškus lietuviškoje ir angliškoje kalbose"*.

Ši knygelė ne vien mokina laiškus rašyti, ne vien mokina angliškos kalbos, bet dar mokina ir daugybės kitokių labai naudingų ir reikalingų dalykų, kokių pamokinimų jokioje knygoje nerasite. Ji mokina:

Kaip daryti kontraktus pirkimo, pardavimo, samdymo ir visokių formų biznio reikaluose; kaip daryti vekselius skolinant pinigus; kaip daryt testamentus; kaip vesti draugysčių reikalus, ir visoki kiti pamokinimai. Teipgi mokina formų kaip žmonėse apsieiti visokiuose atsitikmuose; antai kaip apsieiti svečiuose, apsilankymuose, supažindinime vieno su kitu, pakalboje vieno su kitu, kaip užsilaikyti bankietuose, vestuvėse, krikštynose, pagrabuose, atsilankant ant metinių švenčių ir tt. Toliau knygelėje yra šimtai patarlių vartojamų angliškoje kalboje išverstų į lietuvišką, kokių dar niekad negirdėjai, ir ant galo yra Žodynėlis svetimų žodžių, vartojamų yvairiose kalbose, išverstų į lietuvišką kalbą ką jie reiškia.

Ši knygelė turi 293 puslapius. Yra apdaryta popieros apdaruose ir audimo gražiuose apdaruose. Ji yra verta daug pinigų, bet už pinigus mes jos niekam neparduodame. Mes ją dovanojame tiems, kurie užsirašo musų laikraštį "Lietuvą" ant 18 mėnesių ir užsimoka $3.00 prenumeratos, tai tiems duodame šią knygelę dovanų ir siunčiame "Lietuvą" per pusantrų metų. Skaityk mųs apgarsinimą ant puslapio 7.

Kodėl teip brangią knygelę mes dovanojame už dyką? Pirma todėl, kad mes norime kad kiekvienas lietuvys išmoktų angliską kalbą, kad paskui galėtų užimti geresnią vietą ar darbą ir pralobtų, o kada bus mūsų lietuviai turtingesni ir apšviestesni, tai ant tiek pakils lietuviška tauta ir kultura ir mes nuo turtingesnių daugiau biznio turėsime. Antra — mes norime, kad kiekvienas lietuvys skaitytų musų laikraštį "Lietuvą", kuri tarnauja žmonių apšvietimui ir kulturiškam jų pakėlimui, ir ant kiek "Lietuvos" skaitytojai pasidaugins, ant tiek mes galėsime pagerinti laikraščio "Lietuvos" turą. Pasidauginus skaitytojams, mes galėsime užlaikyti geriausius raštininkus, kurie parūpins žmonėms tikrai gerų ir pamokinančių raštų visokiose mokslo šakose. Laikraštis turi buti žmonių mokykla, jis turi mokinti žmonis to visko kas jų gerovei reikalinga, todėl mes ir rūpinamėsi laikraštį "Lietuvą" tokia žmonių mokykla padaryti.

Lietuviai jau pradeda suprasti mūsų gerą norą, nes kasdien vis užsirašo "Lietuvą" daugiau ir daugiau, ir gavę nuo mūs virš paminėtą knygelę dovanų, kuodidžiausiai mumi dėkavoja už jos išleidimą.

Todėl ir tu, broli, kurs šį apgarsinimą skaitai, nelauk ilgiau, bet tuojaus prisiųsk $3.00 prenumeratos už "Lietuvą", o mes ir tau prisiųsime tą brangią knygelę dovanų ir siųsime mūsų laikraštį "Lietuvą" per pusantrų metų.

Siųsdami pinigus savo laišką adresuokite šiteip:

A. OLSZEWSKI,

3252 So. Halsted Street. CHICAGO, ILL.

Jau laikas užsakyti saviškiams 1911 metams

"ŽEMDIRBYS"

vienintelis ukio reikalams pašvęstas laikraštis su kooperacijos priedu prie kiekvieno numerio

Metai III **"Kooperatorius"** Metai III

kurį veda prityrusių kooperatorių burelis.

"Žemdirbio" su "Kooperatorium" kaina:

metams **3** rb., pusei metų **1** rb. **50** kp., trims mėnes.—**75**kp.

Vartotojų draugijoms, ukio rateliams ir paskolos-taupymo draugijoms o taip-pat **ir minėtųjų draugijų nariams,** užsisakant **"Žemdirbį"** su **"Kooperatorium"** čieliems metams, **atleidžiama piglau,** butent **tik už 2 rb. 50 kap. metams.**

Minėtųjų draugijų nariai, norėdami tuo pasinaudoti, teiksis gauti iš savo valdybų paliudyjimą, jog tikrai yra tos dr-jos nariai ir atsiųsti tai mums.

Adresas: "ŽEMDIRBYS"
Stefanovsky forštadt, dom Urbanoviča,
VILNA, LITHUANIA-RUSSIA.

F. P. BRADCHULIS
Attorney & Counselor at Law
132 S. Clark, Cor. Madison St.
Atwood Bldg., Room 806
Tel. Franklin 1178.

Lietuvys advokatas, taiges tiesų mokslą Amerikoje. Veda visokias bylas, civiliškas ir kriminališkas visuose teismuose (suduose).

Gyv. 3112 S. Halsted st., arti 31mos
Telephone Yards 2390.

Seniausia Lietuvių užeiga pas

JUOZUPĄ RIDIKĄ

Užlaiko visokius pirmo skyriaus gėrimus ir kvepenčius cigarus ir

Gražią Naują Svetainę

Susirinkimams, vestuvėms, baliams ir tt. Širdingas priėmimas ir broliška roda kiekvienam

3253 Illinois St., Kerte 33rd

Mačio-Kékšto Eilės dainos ir deklamacijos, pilnas rinkinys eilių vieno iš garsiausių mųs poetų. Kaina 50c. Yra tai No. 4 ir 5 "Žmonių Knygyno". Gaunama visuose knygynuose. Leidėjų adresas:

BALTRUŠAITIS BROTHERS,
2400 Fifth ave. Pittsburg, Pa.

Telefonas Yards 1532

Dr. J. KULIS
Gydytojas ir Chirurgas
3255 S. Halsted St. Chicago, Ill.
PRIEMIMO VALANDOS:
Nuo 9 ryto iki 12; 6 iki 9 vakare
Nedėl.: nuo 9 iki 12 po piet; nuo 6 iki 8 vak.

Dr. O. C. HEINE
DENTISTAS
OFISAS--Kampas 31 ir So. Halsted gat.
(Gyvenimas virš aptiekos.) CHICAGO, ILL.

Daktaras F. G. Scholer
Room 1020 Masonic Temple
State and Randolph Sts.,
CHICAGO.

Garsus Vokietijos kroniškų ligų gydytojas. Su užsendintoms ligoms, ateik ar rašyk
Lietuviškai ar Vokiškai.

Mokykla šokių

Prof. Julius S. užtikrina, kad išmokys šokti kiekvieną jauną ar seną. Išmokina valcą 6 ručšių ir teip, kad gali drąsiai eiti šokti publikoje. Teipgi išmokys ir kitus šokius su 6 vakarais; vakare nuo 8 valandų iki 11. Kas moka vaikščioti, tas gali išmokti ir šokti. Kas nori mokytis tegul ateina į svetainę, Freiheit Turner Hall, 3417 So. Halsted street, mokinu sekančiomis dienomis: Sausio 16 — 23 — 30, Vasario 1 — 8 — 10 — 24, Kovo 24 — 31, Balandžio 5 — 12 — 28, Gegužio 3 — 10 — 12 — 26, Birželio 9 — 11 — 14 — 23, 8 iki 11. Prof. Julius S. praneša visiems, kurie nori išmokt tuos šokius, kad ateitų sekančiu adreso: 2124 So. Halsted street.

Julius S. praneša visiems, kurie nori išmokt tuos šokius, kad ateitų sekančiu adreso: 2124 So. Halsted st.

Ofisas ant 3-čių lubų. Atdaras nuo 6 iki 8 val. vakare. Nedėliomis nuo 8 val. ryto iki 6 val. vakare.

Taipgi išmokinu buck 8 wing; buck skirt; irish jig; clog; spanish waltz; waltz two step ir waltz side step ir 95 kitus.

GERIAUSIA PROGA NORINTIEMS
GERĄ BIZNĮ DARYTI.

Parsiduoda krautuvė geriausioj vietoj, lietuvių apgyventoj, didelėje gatvėje, prie pat lietuvių bažnyčios. Krautuvė turi tavorų trijų skyrių: galanterijos, visokių smulkmenų, laikrodėlių, grandinėlių, žiedų ir kitokių daigtų; turi visokių kningų, turi drabužių, baltinių ir tp. Norintįs pirkti turi gerą progą pigiai nupirkti gerą vietą. Savininkas išvažiuoja gyventų į farmą. Kreipkites adresu:
John Derkintis.
718 W. 18 st., Chicago, Ill.

Nori mokintis Barzdaskutykios?

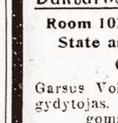

Tamista šį amatą gali išmokti nuo 4 iki 6 savaičių. Kainuos tau tik $30. Mes duosime visą setą skutimo prietaisų. Šis amatas yra tinkamu perdėm visame svlete ir tamista turėsi tada savo ypatiškę verteivystę busi savo darbdaviu. Rašyk pas:

NOSSOKOFF'S BARBER SCHOOL
1405 Penn Ave., Pittsburg, Pa.

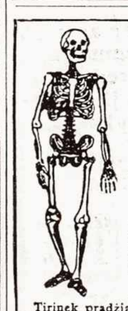

VYRAM TIKTAI
INEJIMAS DYKAI
kas gali but matyta
GALERIJOJ MOKSLO
344 SO. STATE ST.
CHICAGO, ILL.
near Harrison St.

Žingeidumai Patologijos
Žingeidumai Osteologijos
Žingeidumai Komuliavimo Organu

Tirinek pradžia ir iszsižystima žmogiszkos Rasos nuo Lopszio iki Grabui. Pamatyk Keistumus Gamtos. Žingeidumus ir Mužikszkumus.

Tirinek intekme ligos ir palsistuvystes, perstatytas gyvo didumo figurose, sveikuose ir ligotuose padejimuose. Lavus iszrodinetojas atsakineja visokius klausymus. Didžiausia proga taro gyvenime.

INŽENGA DYKAI
Atdaryta kasdiena nuo 8 ryto iki vidurnakcziui

LIUOSA GALERIJA MOKSLO
344 So. State St. CHICAGO, ILL.

KOŽNAS GAUS DYKAI

kuris prisiųs keletą markių, musų No. 3 katalioga, didžiausią lietuvišką kalboj, 64 didelį puslapį. Jame telpa aprašymai suvirš 200 ligų, vyrų, moterų ir vaikų, pasako nuo ko jos prasideda, kaip jas pažinti, kaip nuo jų apsisaugoti, koklas gydugles naudoti, kiek jos prekiuoja ir kur jas gauti. Paveikslai ir prekės yvairių kvepiančių ir gydančių muilų, Perfumų, Elektro-gydančių aparatų, Roberinių iškirbimų, Monų, Painų, Stukų, Drukuojamų Mašinėlių, Armonikų, Koncertinų, Britvų, Pavinčevonių ir šimtai kitokių kokinam reikalingų dalykų. Iškirpk šitą apgarsinimą ir prisiųsk mum, o tuojaus gausi visai dykai katalioga. John I. Bagdziunas, Props.

JOHN'S SUPPLY HOUSE
2336-2338 SO. OAKLEY AVE., CHICAGO, ILL.

Vardas.....
Adresas.....
Miestas..... Valstija.....

NAUJI METAI.

Nauji metai prasidėjo. Su pradžia naujų metų pradėkime ir naują geresnį gyvenimą. Atmeskime visus negerus mūsų papročius, o priimkime geresnius, pagal kuriuos męs galėtume pakilti dvasiškai ir materijališkai ir pagerinti savo buvį.

Kad pagerinti savo buvį, žmonės gyvenanti šioje šalyje, turi butinai mokėti angliską kalbą. Nemokantis angliškos kalbos, nors žmogus būtų gabiausias ir darbščiausias, gerovės nesulauks, nes be kalbos šioje šalyje jis niekur negaus gerai apmokamo darbo, nė jokios pramonės vesti negalės.

Išsimokinimui angliškos kalbos yra geriausia mūsų **Knygelė kaip rašyti laiškus lietuviškoje ir angliškoje kalbose.** Šią knygelę męs duodame dovanų kiekvienam, kuris užsirašo laikraštį "Lietuvą" ant 18 mėnesių ir užsimoka $3.00, prenumeratos, tai tiems šią knygelę dovanojame. Už pinigus jos niekam neparduodame.

Ši knygelė jau atvedė mumis su virš 3000 naujų skaitytojų, ir visi, kurie ją gavo dovanų labai mums dėkavoją už jos išleidimą, nes jie su jos pagelba išmoko ne vien angliską kalbą, bet ir laiškus rašyti angliškoje kalboje.

Dabar yra pradžia naujų metų, parankiausias laikas užsirašymui laikraščio. Todėl su pradžia naujų metų tuojaus prisiusk $3.00, o gausi laikraštį "Lietuvą" per pusantrų metų ir šią brangią knygelę prisiusime tau dovanų, su kurios pagelba ir tu išmoksi angliškai kalbėti ir angliškai laiškus rašyti, o mokėdamas angliškai kalbėti ir rašyti galėsi ir tu užimti geriau apmokomą vietą negu ligšiolei turėjai; tada ir pats mums dėkavosi už gerą rodą.

Virš minėta knygelė, duodama dovanų, yra su popieros apdarais. Kas nori gauti šią knygelę su drutais audimo apdarais, turi primokėti dar 25c už jos apdarus.

Skaitykite šios knygelės apgarsinimą ant puslapio 8, o matysite jos vertę.

Siųsdami pinigus adresuokite laiškus šiteip:

A. OLSZEWSKI
3252 So. Halsted St., CHICAGO, ILL.

"LAISVOJI MINTIS"

Vienintėlis mokslo ir literaturos iliustruotas laikraštis, talpinantis rimtus ir gerai apdirbtus straipsnius iš įvairių mokslo šakų: Historijos, Kulturos Historijos, Gamtos Mokslų, Draugijinių Mokslų, ir t. t., lygiai ir originališkai parašytas apysakas iš mųsų gyvenimo.

Kaina metams $2.00; pusei metų $1.00; į užsienį $2.50

Kas, prisiųsdamas mums prenumeratą, prisiųs iškirpęs ir šį apgarsinimą, tas gaus dovanas knygomis: užsirašantiems "L. Mintį" metams duodame knygų už $1.00 užsirašantiems pusei metų už 50c.

Paskubinkit—Dovanas neilgai teduosime.

Adresas:

"Laisvoji Mintis,"
1401 N. Main Ave., - Scranton, Pa.

J. Vanagaiczio Istaiga

Tilžėje
dėl visokių reikalų lietuvių
Vokiečiu gatve (Deutche Strasse) Nr. 55
rupinsis

Didžiosios Lietuvos, Amerikos, Anglijos ir kitose šalyse gyvenančių lietuvių visokiais reikalais.

Ji duoda patarimus reikalaujantiems kaslink keliavimo į Ameriką, Angliją ir kitas šalis.

Iš Amerikos grįžtantiems Tėvynę, kaip ir kokiu budu geriausiai pasiekti savo gimtinės kraštą.

Prekybos dalykuose Tilžėn atvykusiems apreiškia, kas užlaiko geriausius tavorus ir parduod už pigiausias kainas. Žodžiu, kiekviename reikale duodamas sąžiniškas patarimas, ant kiek jis nereikalauja ypatiškų išlaidų, veltui (dykai).

Tautiečiai! Naudokities kiekviename reikale šita mano Įstaiga. Adresą reikia dėti tokį:

J. Vanagaitis, Tilzeje (Tilsit)

Vokiečių gatvė (Deutsche Strasse) Nr. 55.

PS. Norint gauti kokį nors raštišką patarimą, reikia butinai pridėti dėl atliepimo krasos ženklelį (markę) Prusuose 10 pfg. Didž Lietuvoj 10 kap., Amerikoj 5 cent.

50,000 KNYGU

Vysai Dykai Del Viru

Ta knyga yra stebuklinga ir siusta yra tyk del vyru. Knyga ta prastais, suprastais žodziais pasaka kaip gal atgauti vyriškuma, isigyditi nuo uznuodijima krauja arba sypili, nubiegima sieklos, patrotitu stypribe, pučkus ir kitus išmietimus, negromulavima, patrotitu stypribe, pylva, kiapenu, inkstu ir pusles ligas, rumatizma, gonorrhoea arba triperi, naujai igautas lygas, strictura ir vysas vyru lygas, gal buti išgidomas sava namuse privatiškai, slapta ir labai pygjai.

Ta, dykai igauta knyga, pasakis jum kodel jus kentat ir kaip galet galutinaj isigyditi. Knyga ta yra krautuvė žinios, katrus ture žinoti kožnas vedes arba nevedes vyras. Ta knyga yra parašita par Daktara, katras atsydave ilgo lajka tyrinejimo tu, specijalisku lygu. Temykit, jog ta knyga yra siusta vysai dykai, užmokam už pačto, ing užpečetita konverta. Nesiusk nekokiu piningu, tyk parašik sava varda, ir adresa ant žemiaus paduotu kuponu, katru siusk mums šendena.

DYKAJ GAUTOS KNYGAS KUPONAS.

DR. JOS. LISTER & CO., L 902 22 Fifth Avenue, Chicago:
Godotinas Tamista: Pagal Tamistos prižadiejma, aš noriečjau jog Tamista prisiustumei man vysai dykai vena jusu knyga del vyru.

Vardas.....
Adresas:.....

Jauni ir seni, turtingi ir vargšai, ateikite ir daleiskite man išskaityti Jųsų gyvenimą nuo lopšio iki grabo.

Kaina 50c. Su pasakymu vardo $1.00.

Garsiausias svlete
DELNAŽINYS IR KORTU LEMIKAS

PROF. H. LEIBOWITZ

Aš pasakysiu tamistai su kuom apsivesi ir teipgi vardą ypatos, kurl tave myli.

Jeigu tu nori žinoti kaip sav susivaldyti ir kaip žengti kiekvieną žingsnį gyvenime pasekmingai, kaip nepadaryti jokios klaidos savo užsiėmimuose, kaip apsisaugoti nuo nepasekmių ir nelaimių, kaip išvesti visus uzmunymus laimingai: tiesos dalykuose, kelionėse, prietikiuose su priešiais ir draugais, sveikatos, nuopuolių, dalykuose turto ir abelnai visame kas lytisi Tamistos gyvenimą.

Esmi vienatiniu kortų lemiku (burtininku), kuris gali išmokyti kaip laimeti meilę ar draugiškumą tų, prie kurių širdis linkusi nors jie butų ir gana toli.

Prižadu pasakyti tamistai ar tamistos vyras, moteris ar meilužė teisinga ar prigavinga; kaip apsivesti su ta ypata, prie kurios širdis linkusi; kaip paskubinti apsivedimą su ypata, kurią myli; taipgi kaip įgauti įtekmę ant tų, su kuriais sueini. Aš papasakosiu tamistai praeitę, dabartę ir ateitį. Ateik ir pats persitikrinsi.

727 MAXWELL ST., TARPE HALSTED IR UNION GATVIU

AŠ KALBU LIETUVIŠKAI IR LENKIŠKAI. ATSINEŠK APGARSINIMĄ.

VYRAI IŠGYDOMI Į 5 DIENAS

VARICOCELE HYDROCELE (Papurtimas gys'ų) Be peilio ar SKAUSMŲ

Noriu išgydyti kiekvieną vyrą sergantį išplėrimu lytiškų dalių gyslų, strikturą, užsikrečiamus kraujo nuodus, nervišką sunę, slėjimą, pažlugimą lytiškų dalių ir ligas liečiančias vyrus. Šitas nuoširdus pasiulinimas yra atviras visoms, kurie praleido daug pinigų ant daktarų ir vaistų be jokios naudos ir mano noru yra parodyti visiems šitiems žmonems, kurie buvo gydomi dešimtiems ar daugiau daktarų be jokio pasisekimo, kad aš turiu vienintėlį budą kuriuomi tikrai išgydau.

Nemokėk už gydymą be naudos — mokėk už tikrą Išgydymą.

Aš tikrai išgydau ligas skilvio, plaučių, kepenų ir inkstų, noris ir labai užsedintas.

Slaptos Vyrų Ligos
išgydoma greitai, tikrai ir su pilna slaptybe. Nervų nusilpnėjimas, nupuolimas sveikatos, ėudymas stiprybės, nubėgimas kraujo, užnuodyjimas, išlapuminės gaištys.

Plaučių Ligos.
Dusulys. Brončytas ir kitos plaučių ligos tikrai išgoma mano vėliausiu budu. Širdies ligos.

(Ištyrimas Dykai.)

Išgydo kad bufum sveikas.

Specijalisfas vyrų ir moterų ligų.

Moterų Ligos.
Vidurinės ligos, skausmai strėnose, baltosios tekėjimas ir kitos ligos tikrai išgydomos. Užpakalinės žarnos, uzsodintos ir nerviškos ligos moterų.

Kraujo Užnuodyjimas
ir visos odos ligos, kaip ve pučkai piktoji dedervinė, šunvotės, nežiulys, kermohiodai, sustiprinimo gyslų, naikinanti nubėgimai, įsisenėjusios ligos.

AŠ KALBU LIETUVIŠKAI.

Dr. ZINS 41 So. Clark St. (tarpe Randolph ir Lake) **Chicago.**

Valandos: Nuo 8 ryto iki 8 vakare, Nedėliom s n 10 9 ryto iki 4 po piet.

Mes Išgydom Vyrus

Mes trokštam, kad visi, kurie yra nenžganėdinti su kitais gydymais, ateitu pas mus ir pamėgintu musų tikrą ir ištikimą gydymą. Mes taaiškinsim tau dėiko kiti gydymai tavęs neišgydė ir kaip męs tave išgydysim.

Kraujo Užnuodyjimas Paeinantis nuo užsikrėtimo arba priežasčių dėl kurių ligonis nenori kreiptis prie žemesnyniško gydytojaus: rudos plėmos, lopai burnoje, skaudulia ant liežiuvio, sirikimas plankų, skausmas kauluose, sunariuose, plėmos ant kuno, jausius tekanti skaudulial. MES IŠGYDOM ŠITOKĮ PADĖJIMĄ—MES NELOPOME.

Nubėgimai Ar kankina tavę nubėgimai paeinantni nuo peržengimo gamtos tiesų, vyriški silpnumai, nuolatinimas, silpna atminitis, galvos skaudėjimai, plėmai priešlaikis, nervišknmas, skaumai strėnose? Ar pats esi apimtas nors vienu iš tų ženklų? Ateik pas mus, męs tave išgydysim nes kitaip nereikalauji mum mokėti.

Užsikimšimai Nedaro skirtumo koks tamistos nesveikumas yra, jeigu tamistą kankina deginimai, plikinantis šlapinimas, pustės nesveikumas, erziaimai, tankus noras ištuštinimo, męs išgydom viršui minėtus padėjimus be vartojimo peilio ir be siuntimo į ligonbutį.

Sutinimai Užtėgimai, sutinę ir skausmingi sunariai, kantrybę atimančios užsisenėję ligos kurios padaro gyvenimą nelaimingu, IŠGYDOMOS ANT VISADOS BE ŽUDIMO LAIKO.

Guzuotos ir Susisuke Gyslos Šitokios gyslos randasi visur ant žemesnės dalies kuno, bet daugiausiai kairėj pusėj; jos padaro žmogų labai neramų: yra silpnas velkantis jautimas daugmaž nuolatai. Gyslos yra užčiuopiamos ir narodo kaip botagas.

Atsišauk tuojaus jeigu esi klapate.

Abelnas Nusilpnėjimas Silpnumas, pamirštimas, negalingumas prie darbo arba linksmumui gyvenimo, nuliūsimas, yvairus gėdinanti silpnumai, ir tt. ATIDĖJIMAI YRA PAVOJINGI—PASIRODAVIK SU MUMI DABAR.

Odos Nesveikumai Eczema, ibėrimai, spuogai, lopai, netobulumai, žaizdos skaudulai, pageltonavus ir išbyškus oda, pajuodavę paakiai. Vyrai, yra jum nuo to visko vaistas, atsišaukiant pas mus ant gydymosi. GALI UŽMOKĖTI KADA BUSI IŠGYDYTAS.

Inkstu, Pusles ir Sebrus Nesveikumai Inkstų nesveikumas gali išsivystyti į pavojingas komplikacijas, ir jeigu neatbotas, pagimdys kitas ligas ir komplikacijus. Ar manai apsivesti? Ar esi tikrai sveikas?

State Medical Dispensary

150 SO. CLARK ST., arti Madison gatves, CHICAGO, ILL.

Ofiso valandos: nuo 10 ryto iki 4 po piet. Nuo 6 iki 7 vakarais. Nedėldieniais ir Šventadieniais nuo 10 iki 12 tiktai. Ypatos geidžiančios gydymo turi atsišaukti asabiškai, nes ligos negali but gydomos teip pasekmingai per susirašinėjimą kaip ligoniui atsišaukus pačiam. Nerašyk bet atsilankyk.

Geradejyste Visiems sergantiems ir nesveikiems ŽMONEMS!

Nuo senei uždėtas geradėjingą žmonių **Philadelphijos Medikal Klinikas** išgydymui visokioms ligoms sergančius.

Gausybės žmonių, per daktarus kurie yra Klinikę, apturėjo sveikatą—išsigydė: Philadelphijos žmones nereikalauja papulti kur nors į apgaviku rankas arba menkos vertės daktarpalnikiu; kurie apsima o negali išgydyti, nes Philadelphijos M. Klinikas visiems pagelbsti kurie čion tik kreipėsi.

Philadelphijos žmones yra laimingi, turėdami savo miestę tokį garsu geradėjinga Kliniką, kuris pasekmingai, teisingai, greit ir gerai, kad apsimą, tai kiekvieną serganti išgydo; todėl, kad čion:

Tik parinkti geriausi daktarai specjalistai darbuojasi.

PASARGA: Teisingumas, gerumas užtikrinta visiems; **nes šitas Philadelphijos Medical Klinikas,** yra paties Pennsylvanijos Gubernatoriaus užtvirtytas-legalizuotas.

IDANT IR LIETUVIAI ŽINOTŲ,

kur atrasti tikra pagelba sveikatai, kaip Philadelphijos, Pa., teip iš kitu miestu, tad nutarta pranešti per laikraštį, kad pributu ar atsišauktu, o visi kurie trokšta apturės sveikatą ir visokias rodas lietuviškoj kalboj ir, bus išgydyti nuo: skaudėjimo kaulu, sąnariu, strenu, krutinės, pečiu, ranku ir koju. Nesveikumo viduriu ir inkstu, žarnu ligu. Nusilpnėjimo, sunkaus kvepavimo, nervu, slaptu užsikrečiamu ir nuo išdykimo ligu. Blogus sapnus, kosulio, širdies ir galvos ligu. **Teip-pat moterų,** skausmingas menesinęs, gumbo ir visas kitas ligas, kurios tik atsiranda vargimui žmoniu. Gydome kaip šviežes teip ir užsenejusias ligas. **Tu ar tavo pažystamas,** nepaisek kad tau niekas nepagelbėjo, neatideliok, bet pribuk ar atsišauk, busi išgydytas, jai dar galutinai mirties neapimtas. **Kam mokėti** apgavikams daug kartu po dešimts doleriu už kvarbuotą vandenį; kad Philadelphijos Medikal Klinikę suteiks teisingas grynas gyduoles naujausio sutaisymo už mažą atnagrydyjimą, išgydys.

KAM SIRGTI, kad gali buti IŠGIDYTAS.

Atsišauk ant šio adreso visada:

THE PHILADELPHIA MEDICAL CLINIC,
1117 WALNUT ST., tarp 11 tos ir 12 tos Gatv.
PHILADELPHIA, PA.

PRIEMIMO ADINOS: nuo 10 iš ryto iki 4 vakare. Utarninkais ir Pėtnyčiom nuo 1mos iki 9niu vakare. Šventadieniais nuo 1mos iki 4tai po piet.

Vietoje mokėti už didelius apgarsinimus, kurie negydo sergančiu; tad Philadelphijos Medikal Klinikas, moka už chemikalus gyduolėms, kurios išgydo sergančius. DR. ALEKSANDRA BROWNE, Supretend.

Visi krikščionys, ne žydai.

D-re Marija Dowiatt-Sass
Moteru ir vaiku ligu specialiste

Offisas	Rezidencija
1725 W. 18th St.	5208 W. Harrison St.
Tarpe Paulina ir Wood gatvių Sasso aptiekoje	Arti 52ros Ave.
Telephone Canal 1208	Telephone Austin 737
Valandos: nuo 9:30 iki 12:00 dien. nuo 3:00 iki 4:00 po piet nuo 7:00 iki 8:00 vakare	Valandos: iki 9:00 kiekvieną rytą