"LIETUVA" SAVAITINIS LAIKRAŠTIS
Išeina kas Pětnyčia, Chicago, Ill.
Prenumerata metams:
Suvienytose Valstijose.....$2.00
Kanadoje ir Mexike.....2.50
Kitose viešpatystėse.....3.00
Prenumerata apmokama iš viršaus. Prenumeratos metas skaitosi nuo dienos užsirašymo, ne nuo Naujų Metų. Apgarsinimų kainos klausk laiške. Visada adresuok:
A. OLSZEWSKI
3252 SO. HALSTED STREET, CHICAGO, ILL.

LIETUVA

THE LITHUANIAN WEEKLY "LIETUVA"
Published every Friday at Chicago, Ill.
Yearly Subscribtion rate:
In the United States.....$2.00
Canada and Mexiko.....2.50
To Foreign Countries.....3.00
Advertising rates on application. Address all communications to publisher:
A. OLSZEWSKI
3252 SO. HALSTED STREET, CHICAGO, ILL.

Nr. 7 CHICAGO, ILL., PENKTADIENIS 17 d. Vasario (February), 1911 m. Metai XX

Entered as Second-Class Matter July 13th, 1893, at the Post Office at Chicago, Illinois, under Act of March 3rd. 1879.

POLITIŠKOS ŽINIOS.

MASKOLIJA.

Peterburge universiteto studentai vėl sustreikavo dėl susiaurinančių laisvę ministerių tarybos padavadijimų. Valdžia laukė riaušių, todėl gerai prisirengė riaušininkus malšinti. 13 vasario dieną suėmė 1500 streikuojančių studentų. Uždarė universitetą ir jį apsupo policistais ir kareiviais. Kas tik iš studentų kieman užėjo, tuos areštavo. Po dviejų dienų vėl auditorijas atidarė ir pradėjo lekcijas skaityti. Susirinko tik ištikimiejie studentai ir tie pats turėjo prasišalinti dėl ėdančių dujų prisirinkusių auditorijose, nes streikieriai smarkiai garuojančioms medegoms aplaistė universiteto triobą, kur tik prie jos prieiti galėjo.

Paskui vėl prasidėjo lekcijos, į auditorijas atėjo policija tvarką daboti. Tik vienoj salėj studentai, skaitant profesoriui lekciją, bandė marsailietę dainuoti. Suimta vėl keli šimtai studentų, bet užrašę jų vardus policijoj, paleido, areštę paliko tik vadovus streikuojančių. Mano, kad demostrantai bus nubausti administratyvišku būdu, o gal kitus, monyjimui akių ir teisman paduos. Paprastai po demonstracijų Maskolijoj iš universitetų tūlą studentų skaitlių su visu prašalina, kitus prašalina kokiems metams, o kartais ir ilgesniam laikui, ir tuos, jaigu jie paeina iš kitur, išveja iš universitetinių miestų.

Ir Maskvoj studentai kėlė demonstracijas. Čia suėmė 26 studentus. Universiteto rektorius atsisakė nuo vietos, kadangi į universiteto tvarką pradėjo kištiesi policija, nors jį su mokslu nieko bendro neturi ir apie mokslą menkai išmano. Kituose universitetuose svarbesnių demonstracijų nebuvo, nes studentai, dar nepasiliuosavo nuo baimės dėl pasekmių pirma buvusių studentų streikų.

Azijatiškasis maras išsiplatino jau Vladivostoke, bet siaučia jis tik koreonų ir chiniečių miesto dalyj, o jurių pakranščiuose dar maro nėra. Maskoliškoji valdžia, apstabdymui maro, mano su visu išdeginti koreoniškąją miesto dalį, o gyventojus perkelti kiton vieton, toliau nuo europinės miesto dalies.

Kaip maskoliškosios valdžios atsiųstas komisorius į Charbiną užtikrina ir ten maras nesiaučia jau taip smarkiai kaip pirma, bet nuo jo čia pradeda mirti ir europiečiai, pasimirė jau ir keli atsiųsti su maru kovoti svetimi daktarai, Kirine, Mandžurijoj, kas dieną miršta po 25 asmenis.

Amuro apskritį gubernatorius, apsaugojimui žmonių nuo maro, apsupo kareiviais ir keleivių iš kitų Siberijos apskričių, taipgi iš Mandžurijos, visai neleidžia nes kaimyniškuose apskričiuose apsireiškė kokia ten nužvelgtina liga.

ISPANIŠKOJI AMERIKA.

Iš Mexiko apie revoliuciją prieštaraujančios ateina žinios: sulyg žinių ateinančių nuo arti revoliucijonierių stovinčių, revoliucija platinas ir apima vis didesnius plotus, apsireiškia vis naujose valstijose, kur iki šiol buvo visai ramu. Sulyg kitų vėl—revoliucijonieriai nužudė jau viltį, todėl jie išsiskirstė į mažus pulkelius, koki nieko svarbesnio nuveikti negali. Taip mano ir Washingtono valdžios urėdninkai.

Pereitą savaitę traukėsi mušiai visai prie Amerikos sienos, aplinkinėse Juarez, bet ir čia nė viena pusė negali pasigirti, kad būtų ką pelniusi. Reds šaudytasi, bet be svarbesnių pasekmių. Nė revoliucijonieriai neinstengė miesto paimti, nei valdžios kariumenė neinstengė nuo miesto revoliucijonierius nuvyti. Prasidėjus mušiui, daug gyventojų perbėgo per upę į amerikonišką pusę ir sustoję ant kranto, temijo mušį. Tuom tarpu valdžios kariumenė iš kanuolių, dėl nepasisekimu suerzinta, pradėjo šaudyti į pulkus moterų ir vaikų, stovinčių Amerikos pušėj. Saugojantis sieną Amerikos kariumenės perdėtinis pranešė Meksiko kariumenės vadovui, kad tie per sieną šaudymai turi pasiliauti, nes pagimdys kaimyniškus vaidus, kurie ir Meksikai nieko gero neatgabės. Saugoti sieną Amerika sutraukė daugiau savo kariumenės.

Amerikos kariumenės vadovams prisakyta žiūrėti ne vien į pasielgimus Meksiko kariumenės, bet kad dabotų ir revoliucijonierius, neleistų jiems pereiti sieną ir čia organizuotis; kad jiems neleistų gabent ginklus ir amuniciją, nes tas neutrališkiems kraštams uždrausta terptautiškoms teisėms. Manoma ant Meksiko sienos siųsti dar daugiau kariumenės. Jaigu reiks, manoma siųsti Amerikos kariumenę Meksiko pusėn daboti pilimus, reguliuojančius vandenį upėj Colorado, kad jų nepagadytų. Bet būtų tas sulaužymu neutrališkumo, kas galėtų pagimdyti atvirą karą Amerikos su Meksika, o tas jau, be abejonės ir revoliuciją į šalį nustumtų.

Vidurinėj Amerikoj, respublikoj Nicaragua, kur ką tik pasibaigė revoliucija, jos sostinėj mieste Managua atsitiko eksplioziios keliose vietose amunicijos krautuvėse. Ekspliozija iš syk pasirodė nužvelgtina, todėl miestas tapo pastatytas po karo laiko teisėms. Suimta daug dabartinei valdžiai neištikimų, bet intekmingų vyrų, o tarp tų yra buvęs užsienių ministeris ir jo du broliai. Ekspliozija užmušė trįs kareivius saugojusius krautuves; išnaikino 7000 karabinų ir 10 milijonų patronų.

Ištikro reikia manyti, jog Nicaraguoj rengiama nauja revoliucija, be ko vidurinės Amerikos respublikos apsieiti negali, o kilusi revoliucija respublikoj Honduras gal apsieiti be tolesnių kraujo praliejimų; tai reikia naują sukelti, kad neramus elementai turėtų ką veikti.

ANGLIJA.

Konservatyviškiejie naujojo parlamento atstovai padavė savo sumanymą ir Anglijoj investi muitus nuo ateinančių iš svetur prekių, bet parlamentas sumanymą atmetė. Anglija dabar, galima sakyti, tai vienaitinė civilizuota viešpatystė apsieinanti be muitų, nors jos kolionijos, kaip antai Kanada, ginasi gana dideliais muitais nuo svetimų išdirbinių; nemažus muitus ima taipgi Australija.

Muitai, nors padeda pramonei, bet jie kenkia vaizbai. Tik dėlto, kad Anglija muitų neturėjo, jos vaizba taip pakilo, kad su ja ant tos dirvos nicks susilyginti negali.

Kadangi dabartinė Anglijos ministerija gali laikytiesi tik tol, kol ją paremia savo balsais airių atstovai, o jie dykai savo paramos neduoda, bet už savo balsus reikalauja Airijai pilnos autonomijos, tai tokią autonomiją savo kalboj jiems netolimoj ateityj ir pažadėjo speciališkas, prižiūrintis Airijos reikalus Anglijos karaliaus skiriamas ministeris Birrell.

Ministerių pirmininkas Asquith, taipgi prieš rinkimus su airiais susitaręs, pažadėjo atimtį nuo lordų rumo tiesą atmetinėti užgyrimus žemesniojo rumo. Dabar parlamente jis ir apreiškė, jog tokį sumanymą paduos apsvarstyti parlamentui sekančio panedėlio posėdyj.

VOKIŠKOJI AFRIKA.

Vokiškoji valdžia laikia savo valdybose pietvakarinėj Afrikoj atsinaujinimo čiabuvių sukilimo. Senai buvusį sukilimą čiabuvių Vokietijos valdžia suvaldė, bet dalis sukilėlių nepateko į vokiečių rankas—vienas jų pulkas perbėgo į angliškas pietinės Afrikos valdybas ir ten sau priegloudą rado. Ir vokiškoj pusėj sukilo jau prie sienos čiabuvių dalis. Bandė į vokiškąją pusę pereiti ir esanti angliškoj valdyboj. Iš syk angliški policistai neleido, bet jie sienos negali išdaboti. Todėl vokiečiai ir laukia savo valdybose juodparvių sukilimo.

IŠ LIETUVOS.

IŠ VILNIAUS.

Vilniaus mokslo apygardos globėjas ketina šią vasarą surengti liaudies mokytojams ūkio kursus.

Šiemet sukanka 50 metų nuo baudžiavos panaikinimo. Šioms sukaktuvėms paminėti miesto valdyba ketina įsteigti naują miesto mokyklą.

Mirusis a. a. kun. kan. Franckevičius užrašė kapitulai amžinai naudoties savo namus ir didelį žemės plotą—daržą, kurs yra prie Vienuolyno gatvės ir išeina net iki geležinkelio. Visa tai verta kelios dešimties tūkstančių. Sako, kad bus čia intaisyti namai seniems kuningams. Namus, kur yra pas Rasos gatvelę, dar gyvas būdamas, nabaštikas užrašė naudai ligonbučio neišgydomiemsiems.

— Viltis —

Čia atvykusioje menažerijoje rodomi mažųjų veislės žmonės, kurie visokias "štukas" rodo. Nepaprasčiausiai iš tų žmonelių išrodo brolis ir sesuo, lietuviai iš Kauno gub.

— Lietuvos žinios —

IŠ KAUNO.

Išėjo pirmasai numeris savaitraščio rusų kalba vardu "Litovskaja Ruš" (Lietuvos Rusija). Bene bus tai stačiatikių "bractvų" organas, nes jau išpat pradžios ypač rūpestingai pradėjo žymėti "bractvų" susirinkimus.

Kaunan atvyko iš Holandijos, iš Rotterdamo miesto vienuolis B. Mazurauskis lietuvių kalbos mokytųs, kad galėtų keliaujančiųjų Amerikon lietuvių dvasiškus reikalus aprūpinti. Apsigyveno jisai Žemaičių seminarijoje.

Kauno esperantininkų draugija vyriausybės užtvirtinta gruodžio 18 d. 1909 m. ir gyvuoja vos tik metus. Tečiau narių 1910 m. pabaigoje jau turėjo 133. Draugijoje žymiai pasidarbavo žinomas mūsų esperantininkas kun. A. Dambrauskas, "Draugijos" redaktorius. Viena jo paskaita "Esperanto, kiel scienca helpilo" (Esperanto, kaipo švietimos įrankis) išleista Kauno esperantininkų draugijos atskira kningele.

— Viltis —

IŠ JONIŠKIO, Kauno gub.,

(Nuo mūsų korespondento).

19 sausio buvo čionai visuotinas metinis "Blaivybės" draugijos susirinkimas. "Saulės" mokyklos bustas prisirinko pilnintėlis. Pirmsėdžiu išrinktas vietinis klebonas N. Butkevyčius. Jis karštoj prakalboj, ragino blaivininkus prie didesnio veiklumo, kad pritraukus prie draugijos daugiaus sąnarių, ragino skaityti blaivybės kningeles, šviestis prieš alkoholinėj dvasioj.

Po to buvo renkama valdyba ateinantiems metams. Pirmininku paliktas klebonas Butkevyčius; draugijos kasininku išrinktas kun. J. Bublis; raštininku kun. J. Pranys; sąnariais—Antanas Skablauckas ir Mykolas Adomaitis, kandidatai palikti pernykščiai.

Išduota metinė draugijos apyskaita. Iš apyskaitos pasirodė: jog draugija turi 772 suaugusiu sąnariu; iš jų tik 137 vyrai, 635 moters, daugiausiai jau negeriančios "davatkos", prisirašusios draugijon, tik apturėjimui "atlaidų". Prie draugijos priguli dar 307 nepilnamečiai ir vaikai. Jie nemoka sąnario mokesčio ir nesiskaito sprendžiančiais draugijos nariais. Sąnario mokestis 36 kap. metams. Draugijos nariai dalinasi į blaivininkus (mažai geriančius) ir abstinentus (visai negeriančius). Įplaukų iš sąnarių mokesčių per metus buvo 289 rub. 25 kap., išlaidų turėta 174 rub. 85 kap., tad draugijos kasoje liko pininigų 114 rub. 40 kap. Dalį šitų piningų nutarta apversti pirkimui kningų į kningyną, o likusius padėti taupiamojon kason, kaipo "fondą" įgijimui nuosavių namų, kur galėtų tilpti draugijos arbatnamis, būtų salė vakarams ir kningynas. Pereituose metuose padaryti keturi susirinkimai, kuriuose buvo prakalbos apie alkoholio kenksmingumą žmogaus sveikatai, buvo rodomi priešalkoholiniai paveikslai su magiška draugijos liampa, dar buvo rodomi bandymai su degtine ir alum. Parodyta, kad alkoholis dega. Šie bandymai ypač gerai patiko blaivininkams. Jie sako: "ką męs girdėjome žodžius, tai dabar pamatėme, ištikro". Šiame darbe atsidavęs vienas klebonas, kiti kuningai mažai tam užjaučia. Ir dar klebonas parodo savo uolumą kovoje prieš alkoholį ir tuom, kad pats prisirengdams, duoda "Saulės" draugijos mokykloje aštuoniasdešimčiai lankančių mokyklą vaikų priešalkoholines lekcijas.

Kovoj su alkoholiu, rodos, turėtų dalyvauti visi teisingi tėvynės mylėtojai ir visomis spėkomis kariauti su alkoholizmu. Šioj kovoj darbuotis platus kelias Lietuvos kuningijai. Bet, ant nelaimės, labai maža dalelė kuningų yra tikrai pasišventusių tam darbui. Kiti visa gerkle šaukia prie blaivybės vargšus žmonelius gąsdindami pragaro kančiomis, o patįs su išpurpusiomis nosimis, duoda puikiausią pavyzdį blaivybės prie stalo apkrauto brangiais gėrimais. Tad ir jų žodžiai be pavyzdžio, dar labiau sužadina alkoholio šalininkus. Treti, tai tie, kurie, neprijausdami blaivybės įdejai, laiko midaus "bravarus" ir kitų gėrimų sankrovas.

Po kuningų pirma vieta kovoj su alkoholiu priguli mokytojams, kaipo arčiausiai prie žmonių esantiems. Jiems ypač turėtų rūpėti iš savo mokyklų kūdykius padaryti tvirtus priešalkoholikus. Bet čia, ir vėl ant nelaimės, alkoholio priešininkus galima suskaityti ant pirštų. O veikiančiųjų, liejančių į mokinių sielą neapykantą alkoholio ir nurodinėjančių jo kenksmingumą, vos keletas. Dar tūli mokytojai sako: kad, girdi, jau toki papročiai, naikinti negalima ir reikia tik juos paremti ant doros pamatų. o patįs, sako: "galime ingauti žmonėse įsitikėjimą ir paskui siekti prie augštesnių "siekių". Čia jau, turbūt, gerbiamieji tuos siekius supranta, kaipo tobulesnes vaišes ir svečiavimasi. Kovoj su alkoholiumi ypač turėtų pasisekimą mokintojai, nes pasėta sėkla į jauną širdį tankiausiai bujoja ir auga ir lieka ilgiau. Iš tokių mokinių, kurie mokyklų apšviesti priešalkoholinėj dvasioj galime sulaukti tikrų tėvynės mylėtojų ir blaivybės platintojų.

Nežiūrint į veikimą Joniškio blaivybės, visgi pereitais metais sunešta į du monopoliu suviršum 45 tūkstančiai rublių. Tiek sunešta į monopolius, o smuklė čia kiekvienuose namuose. Tad alaus dievaičiui, nors tikrų skaitlinių jau čia ir negalima sugriebti, galima spręsti, jog sunešama dar kiti 45,000 rub. Prie to dar Joniškio ūkininkai, neiškenčia nepasidarę sau naminio alaus. Čia ir išleidžiama kokia dešimts tūkstančių. Viską sudėjus į krūvą pasidaro puiki suma 100,000 rub., aukaujama alkoholiui kas metai. Bent pusę šitos sumos apvertus apšvietimo reikalams, galėtume turėti geriausiai užlaikomas mokyklas su gerais mokintojais, kur vargdienių vaikai galėtų mokintis dykai, dagi gauti galėtų iš mokyklos pašalpą, galėtume turėti gerus kningynus, pavargėliams prieglaudas ir daugybę kitų reikalingiausių darbų galėtume nuveikti.

Tad tautiečiai, kam rūpi tėvynės ateitis ir gerovė, kibkime į kovą su alkoholizmo šmėklą!

Šiemet parvažiavo čionai lietuvis mokytojas Stanionis, vieton Draguno. Kambariai mokyklos namuose yra abiem mokytojam, bet kad pastarasai vedęs, tai į vieną mažą kambarėlį antrasai mokytojas negalėjo sutilpti, pertai nusisamdė sau butą miestelyje, nors algos jau ir taip vos užtenka pragyvenimui. Mokytojams malkas turi duoti iš valsčiaus arba iš valdžios girių. Joniškyje malkų mokytojai gauna iš valsčiaus. Bet čia vietinis viršaitis Bimdžius, nors ir lietuvis, užsispyrė neduoti malkų. Mokytojui reikalaujant, viršaitis žadėjo sušaukti nepaprastą valsčiaus sueigą. Kuomet susirinko rinktiniai, paaiškinus viršaičiui, kad mokytojas reikalauja malkų, visi vienu balsu pradėjo šaukti: "nereik, iš kur atvažiavai, ir važiuok". Stojus paaiškinti prieš rinktinius pačiam mokytojui: "jog čia primokėt nieko nereikėsią, nes ir taip dar valsčiuje yra daug atliekamų malkų", vėl pasigirdo tas pats riksmas.

Galų gale mokytojas skundėsi vyresnybei ir tuomet "žemskis" privertė atiduoti, kas priguli ir dar atlyginti už perleistą laiką.

Šis dalykas, nors ir nesvarbus, bet parodo aiškiai, jog valstiečiai nemyli lietuvio mokytojo. Šitoki pasielgimai iš pusės žmonių dar labiau padrąsina biorokratus spausti mokytojus lietuvius, jau ir taip sunkiame padėjime esančius.

Tai tik vienas atsitikimas, bet tokių yra ir daugiau. Ir jaigu aplinkybės nepagerės, jaigu žmonės nesusipras, tai jau ir taip mažas skaitlius (150) mokytojų lietuvių Kauno gubernijoj, sulyginus su rusais, gali dar labjau sumažėti. O be darbininkų tautiška mūsų mokykla gyvuoti negali. Rosijos biurokratų politika aiški: rusinti lietuvius per mokyklas, kad paskui, kuomet bus įvedamos varžymo reformos, lietuviškos kalbos mokyklose nebūtų. Lietuviai, apsižiūrėkime, kad paskui nereiktų gailėtis.

V. Krivaitis.

IŠ PANEVĖŽIO.

Kalbama, kad būsiąs išvestas naujas geležinkelis nuo Panevėžio į Mintaują; sako, jau ir linija esanti išvesta. Pračjusį mėnesį, turbūt, buvo tos linijos revizija, nes inžinierius su darbininkais praėjo tą liniją nuo Panevėžio Mintaujos linkon. Tame darbe dalyvavo kai kurie Venclaviškų kaimo žmonės. Kelionėje jie išbuvo, rodos, 9 dienas, šiek-tiek užsidirbo, ypač tie, kurie buvo važiuoti; važiuotiems mokėjo po 3 rublius į dieną, o pėstiems—po rublį ir dar ant kelio (sugrįžti) davė. Viena bėda, kad mūsų darbininkams nelabai pasisekė, ypač važiuotiems: išvažiavo rogėmis, o tuotarpu nušilo sniegas, ir visą kelią važiavo plika žeme. Galų gale, pardavę pakelyj roges, o kiti ir arklius—sugrįžo.

Ž. D.

— Viltis —

IŠ TAURAGĖS, Raseinių pav.

Nors Tauragė yra vienas iš didesniųjų miestelių Lietuvoj, bet visuomenė beveik nieko apie jį negirdi, o vienok nemažai čia jau įvyko permainų.

Kaip jau žinome, Tauragėje yra viena iš didžiausių ir puikiausių Lietuvoj Vartotojų Draugijos sankrovų, kuri daro net apie 70 tūkstančių apyvartos į metus.

Inteligentai įkurė čia sau klubą,—klojasi puikiai, nes Tauragėje užtektinai yra "žaliojo lauko" mylėtojų. Varguoliai-darbininkai irgi, vietiniam klebonui pasirūpinus, sutvėrė draugiją, kuriai taip-pat sekasi labai gerai, ačiu tam, kad klebonas pavedė Draugijai savo lėšomis įtaisytą ir gerą pelną duodančią pieninę.

Yra progimnazija vaikinams ir kita merginoms.

Jaunuomenė mokinasi,—šviečiasi. Vakarais ant augštų stiebų žiba bent keliolika didelių žibalinių liktarnų. Namai auga it grybai. Gyventojų skaičius dauginasi. Prekyba kįla. Į Tilžės miestą (Prusuose) galima net du sykiu suvažinėti į dieną, o Šialiuosna automobiliu į tris valandas patekti.

Iš to viso galima būtų spręsti, kad ir žmonėms čia gerai klojasi, bet prisižiūrėjus arčiaus visai ką kitą pamatai. Gyvena čia žmonės, dar ir kaip! bet tik kitataučiai, o lietuviai savo tėvynės miestelyj, it menkiausieji gyventojai, slėgiami iš visų pusių vos-vos tiktai alsuoja.

Tiesa, atsigręžus bent kelius metus atgal gyvavo čia ir lietuvių kuopelė. Galima buvo išgirsti gryną lietuvišką kalbą, buvo rengiami lietuviški vakarai. Skambėjo lietuviškos dainos. Dabar čia virto kiti laikai. Lietuvis čia jaučiasi lig svetimas, ištremtas iš tėvynės.

Štai dabar Vartotojų Draugijos Valdyboj veikia lenkai. Lietuviai, kad jų ir yra keletas valdyboj, mažai teinteresuojasi draugijos reikalais; kitas net į posėdžius nesilanko.

Įeini į sankrovą, rodos visai į savo namus ir savo įstaigą, žemaičių prasčiokėlių piningais įtaisytą, o žiūrėk užkalbink vyresnįjį pardavėją—jis drožia tau lenkiškai arba gudiškai, kad žmogų net šiurpas ima.

Progimnazijoj dar blogiau. Nors mokinių lietuvių skaičius visųdidžiausis (jų yra apie 50 per keturias klesas), bet taip vadinamieji veikėjai dėl dviejų-trijų lenkiukų įvedė lenkų kalbą; net rankvedžius Vartotojų Draugija jiems parūpina, o lietuviai, įkalbinėjami įtekmingesnių lenkų, išskyrus du mokiniu, visi užsirašė lenkais ir moka po 5 rublius mokytojui, perka kningas....

Gėda tėvams, kad nepamokina vaikų jau namie branginti savo prigimtą kalbą ir savo tautos vardą!

Diglis.

— Lietuvos žinios —

IŠ PAPILĖS, Šiaulių pav.

Gruodžio 19 d. buvo čia "Saulės" skyriaus visuotinas narių susirinkimas, kuriame iš 102 narių dalyvavo 55.

Posėdžio pirmininku buvo išrinktas Gricius. Buvo tartasi samdyti iš klebono namus draugijai, bet klebonui pareikalavus iš kalno užmokėti 100 rublių nuomos už juos, atsisakyta nuo jų (tie namai pastatyti parapijos lėšomis, iš senos bažnyčios rąstų—todėlei buvo tikėtasi pigiau juos gauti) ir pasilikta senuose, į kuriuos nutarta įleisti žmogų, kurs už tai dykai draugijos kningas vestų ir, žmonėms pareikalavus, arbatą savo naudai pardavinėtų.

Narių mokesnis liko taippat vienas rublis metams, o pašaliniams skaitytojams 5 kap. mėnesiui.

Per visą savo gyvenimo laiką draugija turėjo 241 rubl. 27 kap. pelno ir 198 rubl. 40 kap. išlaidų. Gryno pelno liko 42 rubl. 87 kap.

Draugystės turtas neša 133 rubl. 68 kap. Įsikuriant, draugijai kun. P. Gudauskas paaukojo už 100 rub. kningų, už ką jam draugija ištarė širdingą padėką.

Laikraščius nutarta tuos pačius išsirašyti, tik vieton "Rygos Garso",—"Lietuvos Žinias". —Kun. Gudauckas labai priešinosi tam, bet nieko neįveikė, "Liet. Ūkin." irgi mažne visi norėjo, bet kun. Gudauckas vėl jį peikė. Galų gale vis dėlto nutarta išrašyti: "Liet. Žin.", "Liet. Ūkin.", "Lietuvaitę", "Žemdirbį", "Viltį", "Garnį" ir "Vienybę". Iš viso 8 laikraščius. Susirinkime pasergėjau du negeistinu dalyku: 1) valdyba neturėjo lietuviškai parašytos nei programos, nei atskaitos, 2) nebuvo revizorių atskaitai duoti, o davė ją pati valdyba.

Papilietis.

— Lietuvos žinios —

IŠ ROKIŠKIO.

Antrą dieną Kalėdų ir pirma šiųmetų šventadienį Rokiškio artistai-mylėtojai buvo surengę du lietuvišku vakaru. Viši artistai atliko savo roles neblogai: "Kerštas" pirmajame ir "Aukso Dievaičiai" antrajame vakare taip publikai patiko, jog ji delnų plojimu po keletą sykių iššaukė artistus. Vaidinimui pasibaigus, buvo dainuojamos lietuvišdos dainos, o paskum šokiai. Publikos buvo pilna salė. Daugiausia kaimo mergaitės ir vaikinai, nors tarpe jų buvo ir keletas studentų, amatninkų, raštininkų, mokytojų ir suaugusiųjų ūkininkų, tik nei vieno iš dvasiškijos. Be maž visos mergaitės buvo tautiškuose drabužiuose. Kalba grynai lietuviška. Šokiai: valsas, mozuras, klumpakojis, aguonėlė, žilvitis, rutelė ir tt. lietuviški ir įvairųs. Viskas lietuviška ir labai linksma.

Tikrai Rokiškiečiai gali pasigirti. Jie skaito ir platina laikraščius. Turi kningyną. Surengia kas metai keletą lietuviškų vakarų, kuriuose iš statomų veikalų kaimiečiai mato daug pamokinančio. Apskritai imant rokiškiečiai darbuojasi.

Tik gaila, kad jų kaimynai tyli ir snaudžia, kaip antai Jižintiškiai, kurie dar nei a-uu!

Perkunas.

— Lietuvos žinios —

IŠ JEZNOS, Trakų pav.

Gruodžio 5 d. Jezne atidengė Vartotojų Draugijos sankrovą. Oras buvo biaurus, bet kuo nevisi, kurie buvo bažnyčioje, skubinosi aplankyt tą įstaigą.

Sankrova intaisyta mūro, dviem gyvenimais namuose. Namas išrodo puikiai, tik gaila, kad truputį pertoli nuo aplagos, kur kas ketvirtadienis esti mugės. Sankrovos butas gana didelis ir tinkamas.

Kai-kurie žmonės džiaugias, bet daug dar yra ir žvairuojančių. Kai-kurie ima po keletą pajų; daug yra tokių, kurie kad ir turi piningų, bet atsisako insirašyti. "Dar palauksiu, pažiūrėsiu, kas iš to kromo bus".

Žydeliai labai nuliūdo. Pradėjo daryti jau konkurenciją, bet tai nesiseka. Vienas žydelis pardavinėjo cukrų jau po 13 kap. svarui; bet, kada pradėjo daugiau rinkties žmonių, vėl pakėlė lig 14 kap. Kai-kuriems nariams grasina, o apie kleboną sako: "Paskutinę pirkią parduosim, o jo už dviejų mėnesių čia nebus". Bet tai tik tuščia kalba—žmonės jau gerai juos pažįsta.

Valdybos nariai, matyt, atsidavė tam darbui iš visų pajėgų. Sekmadieniais, ketvirtadieniais po keletą jų galima matyt sankrovoj pardavinėjant, prie kasos.... o sankrovos "gaspadorių"—mokytoją p. Daugirdą—tai kasdieną, liuosu jam laiku, rasi sankrovoje. Užtai jiems ačiu!

Pardavinėtojas "ponas", "ponulis", kaip jį žmonės vadino, žmogus sunkus; nematyt atsidavimo savo darbui, nemoka patraukti žmonių.

Sankrovos Šulelis.

— Viltis —

IŠ JONIŠKIO, Vilniaus gub

Pirmąją Kalėdų dieną lietuviško pamokslo nebuvo. Gal dėlto, kad pamokslas lietuviams, pagal vyskupijos valdytojo įsakymo, sakoma 10 val. rytą. Ir taip, Kalėdose ir Velykose lietuviškų pamokslų neesti.

Prieš Kalėdas buvo rekolekcijos. Lietuviškai nebuvo nei vieno žodelio, nors girdėjosi lietuvių murmėjimai, kad lenkiškai nesupranta.

Lenkystė čia eina sparčiai žingsniais pirmyn.

Keleivis.

— Viltis —

eiskite man iškai-
grabo.
vardo $1.00.
IIKAS
WITZ
ir teipgi
veldyti ir
ne pasek-
savo už-
pasekmig
ymus lai-
rietikimo-
, mopers-
kas tylisi
u (burti-
laimėti
kurių šir.
moteris ar mellužė tel-
rio kurios širdis linku-
yli; taipgi kaip įgauti
u tamistai praelį, da-
TARPE HALSTED
IR UNION GATVIU
IEŠK APGARSINIMĄ.
IAS VARICOCELE HYDROCELE
(Paperdimas gralų)
Be peilio ir vilnos.
dalių gyslą, strikturą, uždre-
dalių ir kitas liaušinčias vyrus.
lo dėmę pinigų, ant daktarų kę
šiems žmonėms, kurie bevo gy-
ad turia visaisdėj bodę kurios
už tikrą išgydymą.
noria ir labai užsidėtus.
Moterų Ligos.
šuriniės ligos, akmenui strėm-
baltosios takėjimas ir kitos iš
s tikrai išgydomos. Užpakal-
s karnos, užsedimas ir nervė-
s ligos moterų.
Kraujo Užnuodyjimas
riaus odos ligos, kaip ve pučiai
tioji dederviai, šunvetis, sie-
dys, bermohledai, vustpriaisu
ėdį, nalkinasi nubėgimai, jaiz-
ynios ligos.
J.
k St. Chicago,
Lake)
9 ryto iki 4 po piet.
ydom Vyrus
, kurie yra neužgaėdinti su kitais
ir pamėgintu musų tikrą ir išdė-
sim tėu dėlko kiti gydymai tarpe
išgydysim.
imas Paeinantis nuo užsikrė-
mo arba priežasčių dėlisa-
rių ligonis neturi kreip-
jans, rudos plėmos, lopai burnoje,
tkimas plankų, skausmas kauluo-
ėupo, jausius tekanti skandulai.
PADĖJIMA—MES NELOPONE
ina tavę nubėgimai paeinanti nu
mo gamtos tiesų, vyriški silpnu-
nimas, silpna atminis, galva
ėdėkis, nervikumas, skausmai nu-
nora vienu iš tų bėdėkų kasos.
ko kitaip pereikalauji mum mokėti
Nusilpnėjimas Silpnu-
mas, p-
m trišk-
ugumas prie darbo arba linksma-
o, nuliesimas, ryvirus gėdinasi
r tt. ATIDĖJIMAI YRA PAVO-
SIRODAVIK SU MUMI DABAR.
esveikumai Eczema, iš-
rimai, spėrogai,
lopai, netobs-
ėdos skandulai, pagelionavus ir
la, paįsodavę paskiai. Vyrai, yra
o visko vaistas, atsikankinai pa
ydymosi. GALI UŽMOKĖTI KA-
IŠGYDYTAS.
Pusles ir Sebrus Nesveiku-
tų nesveikumas gali išdrystyti
ojingas komplikacijas, ir jeigu ne-
gimdys kitas ligas ir komplikaci-
nai apsivesti? Ar esi tikrai sveikas?
spensary
tves, CHICAGO, ILL.
ki 7 vakarais. Nedėldieniais
nčios gydymo turi atsišank-
ekmingai per susirašinėjimą
kyk.
ntiems ir nesveikiems
MONEMS!
nikas Išgydymui vieokiems
ngoms eergančios.
ikę, apturėjo sveikata-
ti kur nors į apgaviku
apsimą o negali išgydyti,
urie čion tik kreipėsi.
ngi, turėdami savo mies-
ai, teisingai, greit ir ge-
ėl, kad čion:
alistai darbuojasi.
visiems; nes šitas Phi-
paties Pennsylvanijos Gu-
INOTŲ,
dlphijos, Pa., teip iš kitu
ibutu ar atsišauktu, o visi
lietuviškoj kalboj ir, bus
krutinės, pečių, ranku ir
u. Nusilpnėjimo, sunkaus
šdykimo ligu. Blogus sap-
; moterų, skausmingas
atsiranda vargimui žmonių.
Tu ar tavo pažysta-
ideliok, bet pribuk ar atsi-
apimtas. Kam mokėti
arbuotą vandenį; kad Phi-
rynas gyduoles naujausio
IŠGIDYTAS.
ada:
DICAL CLINIC,
s ir 12 tos Gatv.
PA.
care. Utarninkais ir Pėtny-
nuo 1mos iki 4tai po piet.
negydo sergančių; tad Phi-
us gyduolėms, kurios lėgy-
A BROWNE, Supretend.
žydai.
wiatt-Sass
pecialiste
Rezidencija
208 W. Harrison St.
Arti 52ros Ave.
Telephone Austin 757
Valandos:
iki 9:00 kiekvieną rytą

IŠ ERŽVILKO, Raseinių pav.

Jau bus metai, kaip čia įsteigta Vartotojų draugija "Vienybė"; sekėsi jai dar ligšiolai neblogai. Bet šit jai kas tai pasidarė: klientų skaičius pradėjo mažėti, pasipylė skundimos. Pašnekinus ką nors apie "krautuvę", tuojau pradeda: "prekės menkos, brangios, pas žydus pigiau (visa su prirodinėjimais). Nežinau, ar teisingi tie žodžiai, ar ne. Nejaugi eržvilkiečiai netektų krautuvės, vienintėlio ženklo jų kultūriško pakilimo! Priežastįs nėra tokios sunkios, kad jų neprašalinus. Juk ligšiol žmonės prielankųs jai. Tai kogi reikia? Reikėtų tik pasigaminti geresnes prekes, ir visa eitų gerai. Nereikia pirkinėti prekes iš žydų, kurie tyčiomis sukiša pačias blogiausias, kad tik pakišus koją krautuvei. Patarčiau kreiptis į Mariampolės (Suv. red.) "Žagrę", iš kurios gautume geras prekes. Juk visų geriausiai pirkt iš pirmų rankų.

Skruzdė.

— Lietuvos Ukininkas —

IŠ ARIOGALOS, Kauno pav.

Kraštas labai tamsus, paskendęs girtuoklystėj. Jai esti kokie rinkimai, tai renka degtinė. Pavizdžiui buvo seniunų rinkimai; atėjo rinkikai gerokai jau pasivaišinę ir pradėjo rėkt — "po senobei".

Kiti buvo bemeginą pasiulyti į kandidatus blaivą žmogų, bet kur tau.... "nereikia, nereikia", net gi nedavė balsuoti. Algą seniunas pasitvirtino tą pačią, nelaukdamas nei sueigos nutarimo. Kai-kurie, pasipiktinę šituo, padavė skundą žemiečių viršininkui. **Klapas.**

— Lietuvos Ukininkas —

IŠ RUMŠIŠKIŲ, Vilniaus gub.

Valsčiuj neregėtas tamsumas, girtuoklybė. Visus reikalus žmonės atlieka už alų, degtinę. Rinkimai neapsieina irgi be prigirdymo. Valsčiun be piningų neprieisi.

Pas mus yra Vartotojų Draugija "Viltis". Pirmsėdis-klebonas globia sau draugija. Apyvarta siekia 9 tūkst., o pelno tiktai 80 rub. Stebuklingai vedama krautuvė! nieko neužrašo, atskaitos neduoda, klebonas pasakė, — "męs su vedėju visa padarysim"; nariai gi neatsidrąsina klebono pareikalauti. Dabar norima visai prašalinti nariai. Prikalbinėja visus, kad imtų savo pajus atgal.

Baldai gi visi, lentynos, stalai pasiliekti dabartiniam vedėjui.

Vietinis.

— Lietuvos Ukininkas —

IŠ UNTURKĖS, Vilniaus gub.

Teko man klausyti lietuviškai sakomojo pamokslo Unturkėje. Mažai ką tesupratau, nes klebonas taip iškraipo žodžius, kad nenoroms juokties reikia. Prisiėjus kalbėti su klebonu, turėjau kalbėti lenkiškai, nes jam, sakėsi, sunku esą lietuviškai kalbėti. Nesuprantu, kaip gali būti toksai kunigas lietuvių parapijoje. Klebono gi brolienė inkalbinėja žmonėms, kad visai lietuviškai pridedamųjų pamaldų nebūtų; reikią rūpinties, kad tebūtų vien lenkiškai. **Kazys.**

— Viltis —

IŠ MAIŠOGALOS, Viln. gub.

Čia esama daug lietuvių, buk nepanorėjusių bažnyčioje lietuvių kalbos, namie tečiau lietuviškai tebekalbančių. Klebonas nemoka lietuviškai nei žodžio. Tuo tarpu yra senučių, visai nemokančių lenkiškai. Kaip jos atlieka išpažintį—sunku suprasti. Klausinėjant, kas kokių nori pamaldų bažnyčioje, klebonas su dekonu kun. Černiauskiu maloniai patardavę užsirašyti—lenkiškų pamaldų norinčiais.

Puodžiukas.

— Viltis —

IŠ TRAUPIO, Ukmergės pav.

Kučių vakare Varlėnų sodžiuje sudegė našlės Bikinienės gryčia ir tvartai (gurbai). Moters, vaikščiodamos ant augšto, užkrėtė balana, iš to ir užsidegė. Sudėgę žmonės išvarinėjo iš tvartų gyvulius, gelbėjo kas buvo galima išgelbėti. Kitos trobos, nors ir artie degančiųjų buvo, nesudegė, pasisekė jas apginti.

Kad apsisaugojus nuo panašios nelaimės, patariu kiekvienam ūkininkui įsitaisyti tam tikrą pigią liktarnią, kuri šiaip reikia pasidirbti: reikia paimti butelis (nuo degtinės), užkimšti jis tvirtai, apsukti stiprum šniuru ir dviese pielavoti tol, kol gerai butelis inkais; po to šiltas butelis inkišti šaltan vandenin ir jo dugnis nukris. Tik pjauti reikia palei dugnį ir vis vienoje vietoje. Paskiau reikia paimti lentutę ir išpinti drata; tarp tų dratų reikia įstatyti butelis, kurian indedama lemputė. Su tokia liktarnia ir šviesu ir atsargu.

Pas mus daug vaikų serga šiltinėmis ir miršta.

Nuliūdęs brolis.

— Viltis —

IŠ RASEINIŲ.

Sausio 2 dieną buvo čia metinis Raseinių ūkio Draugijėlės susirinkimas, kuriame dalyvavo į 30 narių. Be kitų dalykų

1) Perskaityta draugijėlės veikimo apyskaita už 1910 m. Narių tais metais buvę 40 ir keli, mėnesinių posėdžių—10, draugijėlė turėjusi laikraščių lietuvių, lenkų ir rusų kalba, piningų kasoje šiems metams likę 18 rub. su kapeikomis.

2) Nutarta prašyti Kauno Žemės Tvarkomosios komisijos, kad ji Raseiniuose intaisytų šiais metais ūkio kursus. Norinčių lankyti tuos kursus užsirašė daugiau, kaip 15 žmonių.

3) Svarstyta Dambavos ūkio draugijėlės sumanymas apie suvažiavimą vasario mėn. ūkio draugijėlių atstovų. Susirinkusieji pripažino, kad tasai suvažiavimas reikalingas ir nutarė jame dalyvauti. **T. Čiobras.**

— Viltis —

IŠ KEBLIŠKIŲ, Marijamp. pav.

Kebliškiečiai drauge su kitų apylinkės valsčių gėrėjais sunešė Prienų monopolin 60.000 rubl. O kiek dar išleido alučiui?!

Petras R—nas.

— Viltis —

IŠ VAIČLAUKIO, Vilk. pav.

Vaičlaukiečiai gyvena pasiturinčiai, kaimas gana didelis. Bet sulig kaimo didumo ir tamsumas nemažas. Laikraščių neskaito, vienybės neturi,—jai bent tik degtinę išvieno geria. **A. Pijokėlis.**

— Lietuvos Ukininkas —

IŠ PRUSŲ LIETUVOS.

Berlyno laikraštis "Vossische Zeitung" (No. 22) praneša, jog Prusų lietuvių pasiuntinys d-ras Gaigalatis įnešęs Prusų karalijos seiman sumanymą, kad seimas nuspręstų pareikalaut iš valdžios, idant ji paduotų apsvarstyti įstatymą apie nevaržomąjį lietuvių kalbos vartojimą viešuose susirinkimuose. Kitas lietuvių pasiuntinys Schwabach'as indavęs tokį pat reikalavimą kaip apie lietuvių kalbos, taip lygiai mozūrų ir serbų palabinių (vendų) kalbos teisių sutvarkymą.

Indomu bus sužinojus, kaip šitas Lietuvos atstovų sumanymas Prusų karalijos seime bus priimta.

Besiartiną rinkimai Ciesorystės seiman sujudino ir Prusų lietuvius. Ikišiol lietuvių atstovu Vokiečių seime skaitės vokietis Švabach's, liberalas. Švabach's buvo išrinktas tam tikra sutarčia Lietuvių Skyrimo Draugystės su liberalų partija, kuriai lietuviams davus balsus už Švabach'ą—kitais rinkimais vokiečiai liberalai pasižadėję buvo duoti savo balsusu už lietuvį kandidatą. Vienas iš Prusų lietuvių veikėjų p. Kaitinis buvo tečiau ir šį kartą piršęs lietuviams rinkti vėl Švabach'ą, ale dauguma lietuvių, matyt, nori išsirinkti šį kartą saviškį. Buvęs nesenai Šilokarčiamos Apygardos (Kreizo) "ištikimųjų" susirinkimas balsų daugumu nutarė rinkti Cies. Seiman ūkininką p. Strėkį, žinomą visoje Prusų Lietuvoje veikėją. "N. L. C." tikisi, jog už Strekį balsuosiąs ir šiomis dienomis turėjęs būti Klaipėdos ingaliuotinių susirinkimas. Tuomet anot "N. L. C." p. Strėkio išrinkimas būtų patikrintas ir kandidaturos klausimas galutinai išrištas.

— Viltis —

IŠ TILŽĖS.

Tilžėje pagal paskutiniojo apskaitymo yra išviso 39.011 gyventojų.

— Viltis —

JOHN BIGELOW

Amerikos seniausias mokslo vyras, parašęs daug naudingų kningų. Jis dabar turi 94 m. amžiaus.

IŠ AMERIKOS.

ŽYDAI REIKALAUJA PANAIKINIMO TRAKTATŲ SU MASKOLIJA.

Washington, D. C. Atkako čia atstovai žydiškų organizacijų Amerikoj reikalauti nuo Amerikos valdžios panaikinimo sutarimo padaryto 1834 m. su Maskolija, kadangi Maskolija neinsileidžia amerikoniškų žydų su Amerikos valdžios paspartais atkakusių; tokiu būdu Maskolija laužo sutarimą.

PENSIJOS MIESTO URĖDNINKAMS.

Springfield, Ill. Valstijos senatorius Glackui padavė sumanymą senatui, kad Chicagos miesto urėdninkai, ištarnavę 20 metų, gautų pensijas. Urėdninkai pensijų fondan mokėtų po 2 dol. mėnesyj, o sulaukę 50 metų amžiaus, ir tarnavę 20 metų, turėtų gauti pensijas.

PENSIJOS SENELIAMS.

New ork. Šitos valstijos legislaturon paduotas Edmundo O'Conuor sumanymas pripažinti neturtingiems seneliams, sulaukusiems 70 metų, pensijas. Pensijos būtų po 20 dol. mėnesyj. Su tiek piningų senelis gali be bado pramisti. Nors tai nedaug, bet visgi geriau negu nieko.

MOTERIŲ GALĖS BALSUOTI.

Topeka, Kans. Kansaso valstijos senatas 27 balsais prieš 12 pripažino moterims balsavimo teises visuose rinkimuose. Legislatura tą patį sumanymą taipgi priėmė.

NUPLAKĖ UŽ MOTERIES MUŠIMĄ.

Baltimore, Md. Teisėjas Daffy pasmerkė George E. Wooden penkiais mėnesiais kalėjiman ir dar pridėjo penkis botago kirčius į nuogus pečius už mušimą savo moteries. Bausmė už tokį jo pasielgimą tikrai užpelnyta.

ČEVERYKŲ DIENA.

New York. Senatorius Timothy Sullivan, kaip kas metai taip ir šiemet Kalėdoms apdovanojo čeverykais penkis tūkstančius žmonių. Apdovanuotiejie į laiką dovanas spėjo atsiimti, nes tą pačią dieną daug prisnigo, tai naujuose čeverykuose galėjo per sniegą klampoti.

DIENOS KARČIAMOS.

Austin, Texas. Valstijos senatas priėmė sumanymą, kad saliunai būtų atidaryti tik prie dienos šviesos, užstojus tamsai, jie turi but uždaryti. Sumanymas tas priimtas ir žemesniojo žmonių atstovų rumo, reikalauja vien gubernatoriaus parašo, bet gubernatoriaus apreiškė, jog po tuo užgyrimu savo parašo nepadės.

NESTABDĖ VESTUVIŲ.

New York. Nors čionykščios merginos užsimanė neleisti apsivesti 18 metų dukterei milijonieriaus Gruldo su anglišku lordu Decies, bet vestuvės atsibuvo 7 vasario dieną. Jaunavedžiai šliubą ėmė Šv. Bartlamiejaus episkopališkoj bažnyčioj. Daboti tvarką laike šliubo sutraukė šimtą policistų.

ŽMONIŲ BALSAIS NUO VIETOS PRAŠALINTAS.

Seattle, Wash. Pernai čia miesto majoras likosi išrinktas Heram C, Gell. Dabar vienok, nors ne rinkimų laikas, daugumos 4,000 gyventojų balsais už negerą miesto reikalų vedimą, jis tapo nuo vietos prašalintas.

PAVOGĖ NUMIRĖLĮ.

Erie, Pa. Ant čionykščių kapinių Scotto šeimynos kapas tapo atkastas ir iš jo pavogtas kūnas nesenai pasimirusios moteries McCullum, giminaitės Williams L. Scott. Valdžioms 100 mylių aplinkui apie tą nepaprastą vagystą duota žinia. Policija mano, kad vagiliai nori už atidavimą kūno gauti didelį išpirkimą.

BRANGŲS KIAULĖMS PUSRYČIAI.

Morrice, Mich. Netoli nuo čia gyvenantis farmerys Milton Davis šėrė kiaules. Jam besidarbuojant, iš kišeniaus išpuolė mašnelė su 170 dol. popieriniais piningais, kurią pagriebė kiaulės ir piningus suėdė; liko tik dar dvi dešimtdolarinės. Tokiu budu kiaulėms pusryčiai atsiėjo 150 dolarių.

EKSPLIOZIJA.

Marquette, Mich. Išlėkė į padanges parako dirbtuvės "Plato Powder Co.", buvusios už miesto Ishpeming. Ekspliozijos užmušta 10 darbininkų. Diena pirmiau iš dirbtuvių išgabeno 5,000 svarų parako. Jaigu ekspliozija būtų pirma atsitikusi, nelaimė būtų dar didesnė.

UŽTROŠKO.

Philadelphia, Pa. Nuo pričjusio į kambarį gazo; žydiškoj miesto dalyj užtroško visa šeimyna žydo Hymano Bendvičio iš septynių asmenų.

ILGA METAVONĖ.

New York. Čionykštis teismas pasiuntė 16 metų kalėjiman buvusį kasierių maskoliškai—chiniško banko, Erwiną J. Widerį, kuris iš banko filijos New Yorke pasisavino 680,000 dol. Jis prisipažino. Jis apskųstas dar už kitus tris prasižengimus, bet už juos bus teisiamas, kada atsėdės dabartinę bausmę, taigi po 16 metų.

NETIKROJ VIETOJ PININGUS DĖJO.

Milwaukee, Wis. Gyvenanti čia našlė Augusta Lauterback pranešė policijai, jog jai iš namų pavogė visus per 22 metu sutaupytus piningus, 5000 dol. Piningus tuos ji laikė sienos skylėj namų kelnorėj. Vagiliaus nesusekta.

AMERIKONĖS MILIJONIERĖS IŠTEKĖJUSIOS UŽ EUROPOS ARISTOKRATŲ.

Pereitą savaitę duktė Amerikos milijonieriaus Gruldo ištekėjo už angliško lordo Decies. Iš viso už Europos aristokratų ištekėjo šimtas amerikonių, kurių kiekvienos kraitis vienok nesiekia milijono dolarių. Iš viso su toms amerikonėms Europon nuėjo 220 milijonų dolarių piningų. Nenuostabu todėl, jaigu Amerikoj ieškoma kelio, kaip turtingas amerikones su jų piningais amerikėnams palaikyti. Sumanyta Amerikoj už brangius piningus pardavinėti aristokratiškus tikslus. Bet gal ne dėl vienų tikslų, turtingos amerikonės kimba prie Europos aristokratų, gal yra kitokios priežastįs, kurios stumia amerikones į europiečių glėbį.

EKSPLIOZIJOS.

Jamaica, L. I. Darbininkiškame traukinyj viename vagone, ekspliodavo gazolinos bačka, invažiavus traukiniui į pulką darbininkų valančių kelią nuo sniego. Ekspliozijos sužeista 19 darbininkų, penki sužeisti mirtinai.

Carpeterville, Ill. Vienuose namuose atsitiko čia gazo ekspliozija, kuri užmušė du vyriškiu, o 12 žmonių sunkiai sužeidė.

Smithville, Ark. Lokamotvvų taisymo varstotuose Kansas & Texas geležinkelio ekspliodavo garinis lokomotyvos katilas ir nudraskė dešimtį darbininkų, o apie tuziną jų sunkiai sužeidė. Ekspliozija sugriovė ir lokomotyvų šapas ir taisymo varstotus.

Trinidod, Col. Kasyklose Kokedale, 8 mylios nuo čia, atsitiko ekspliozija, kuri išgriovė kasyklų olą. Oloj dirbo 14 darbininkų. Kas su jais atsitiko, dar nežinia.

Trinidad, Col. Kasyklose Cokedale ekspliozija užmušė 17 darbininkų. Ištraukė penkis negyvus lenkus ir penkis kitus; bet truksta dar 7, kurie, kaip mano, tapo taipgi užmušti arba užtroško nuo nuodingų gazų.

NELAIMĖS ANT GELEŽINKELIŲ.

Chattanvoga, Ten. Netoli McDonald stacijos pilnas važiuojančių traukinys iššoko iš bėgių. Trįs vagonai apvirto. Dešimtis žmonių tapo užmuštų.

Sheboygan, Wis. Prie 8 gatvės su žmonėmis karas per atidarytą tiltą nupuolė į upę. Prigėrė trįs merginos ir vienas vaikas. Konduktorius ir motormanas nušoko nuo karo į upę ir priplaukė kranto.

GAISRAI.

New Casttle, Pa. Patro Eckland namai. Sudegė dvejatas vaikų, motina apdegė pavojingai, o trįs vaikai, kurios motina iš degančių namų nuo antrų lubų per langą išmėtė, apsikulė nepavojingai.

IŠ DARBO LAUKO.

¶ **Salt Lake City, Utah.** Streikuoja graikai angliakasiai dirbanti kasyklose Indepedant Coal & Coke Co. Buvo jau susirėmimai streikierių su šerifo pagelbininkais, pašautas vienas švedas darbininkas. Streikieriai laikosi kalnuose. Šerifo žmonės užmušė vieną graiką darbininką, o daug jų pašovė. Graikai sako, jog juos sveriant anglis prigauna ir per tai jie daugiausiai 70 dol. mėnesyj uždirbti gali ir dar jiems paima iš to 20 dol. už paraką.

¶ **Chicago, Ill.** Čia rengiamas buvo tarnaujančių Chicago City Railway Co., streikas, bet santaikos teisėjams pasisekė nesutinkančias puses sutaikyti ir tokiu būdu streiko neleisti. Darbdaviai sutiko, kaip tarnaujanti reikalavo, mokėti už pilną dieną motormanams, kurie porą valandų jau važinėjo, o kitus konduktorius ir motormanus, atėjusiems darban, jaigu darbo nebūtų, palaikyti rezervuose ir duoti jiems darbą, kaip tik jis atsiranda. Abidvi pusės tas išlygas priėmė.

¶ **Wilburton, Okla.** Anglių kasyklos likosi uždarytos neaprubežiuotam laikui dėl stokos vandens. Lietuvių čia yra pusėtinas burelis, o jų daugumas yra kalnakasiai. Todėl tegul čia dabar niekas nekeliauja darbo ieškoti, nes čia jo nėra.

St. Grigaliunas.

¶ **New York.** Sustreikavo 300 vežėjų Wells Fargo Co. Ar streikai išsiplatįs ir atsinaujįs, daugelis abejoja. Bet streikuojanti vežėjai, sutiko toliaus dirbti, kol tarybos su kompanijos atstovais nepasibaigs.

¶ Jungtiniuose valsčiuose pereitą savaitę buvo 291 nusibankrutinimas, arba vienu daugiaus negu užpereitą.

IŠ VISUR.

|| Dėl studentų maištų Maskvos universitetas tapo uždarytas dviem savaitėm. Univtrsiteto rektorius ir vice-rektorius atsisakė nuo savo vietų.

|| Iš Odesos prapuolė grafienė Mazidov. Ji paėmė ir piningus paaukautus ir surinktus "tikrųjų maskolių" nuo 10,000 aukautojų sakaktuvių dovanai pagarsėjusiam savo kvailais padavadijimais generolui Talmačevui. Odesos general-gubernatoriui.

|| Sulyg maskoliškosios komisijos atskaitos, nuo 21 lapkričio dienos Charbine maru apsirgo 1109 žmones, o mirė 1106. Mirusių skaitlinje buvo 30 europiečių, tame 3 daktarai, 3 filčeriai ir 15 ligonių prižiūrėtojų. Bet jaigu tik tiek žmonių mirė, tai iš kitur galėjo rasti 5000 mirusių, kuriuos Charbine sudegino. Turbūt maskoliškosios komisijos atskaita prasilenkia su teisybe.

|| Savininkas dvaro, dvarponis Koruchowski, užrašė lenkiškoms mokykloms Varšavoj 300,000 rublių. Jaigu gi Varšavoj negalima but rengti lenkiškų mokyklų, su lenkiška mokymo kalba tai piningai tie turi but perduoti Krokavos lenkiškai mokslo akademijai.

|| Germanizavimui buvusios Lenkijos provincijų Prusuose, taigi Vakarinių Prusų, Poznaniaus ir Šlezijos provincijose, šiems metams valdžios iš iždo paskirta 35,315,050 markių. Išpirkimui žemės nuo lenkų paskirta 26,950,000 markių.

|| Pernai lenkai iškilmingai Krokavoj apvaikščiojo 500 metų sukaktuves mušio prie Gruenwaldo, 1913 m. jie rengiasi taipgi, gal erzinimui lietuvių, apvaikščioti 500 m. sukaktuvės nuo Horodlio unijos, kurios nutarimais Lietuva tapo prie Lenkijos pririšta kaipo jos dalis, jos neva autonomiška provincija.

|| Varantis maskolinimą Lietuvos ūkiškasis lenkas, nesenai pirko nuo lenkų dvarponių du dideliu dvaru: dvarą Lubau, Vilniaus pavietyj, 10000 dešimtinių, pirko nuo Aleksandro Lubauskio; dvarą Levkov, netoli Vilniaus pirko nuo grafienės Korvin-Milevskienės. Taip mat lenkai dvarponiai prisideda prie maskolinimo Lietuvos! Pirktus dvarus bankas, be abejonės, išdalįs ateiviams maskoliams.

|| Krokavoj, iš bažnyčios Vavelio, nuo altoriaus nesugauti vagiliai pavogė du auksiniu laikrodėlių, kurie buvo kaipo votai ten Dievui padėti.

|| Laike paskutinio gyventojų suskaitymo, senoj Lenkijos sostinėj Krokovoj buvo 171,000 gyv.

|| Niekur, turbūt, girtuoklystė taip neišsiplatino kaip Austrijoj. Per dešimtį metų 4½ milijono austrų išgėrė apsvaiginančių gėralų už 250 milijonų,—tiek Austrijoj iškasta aukso nuo 1851 m.

|| Po paskutinių žemės drebėjimų vidurinėj Azijoj Vernyj apskrityj pasidarė žemėj gilus plyšys 24 pėdų pločio, o 32 mylių ilgio. Plyšys tas yra tarp Auliotta ir Piršpek.

|| Kadangi jurių šunis beveik išnaikino Beringo juresė jų gaudytojai, tai prezidentas Taft sutarė su Anglija su visu uždrausti gaudymą jų, kol vėl ganėtinai neprisiveis. Panašus sutarimas norima padaryti su Maskolija ir su Japonija.

|| Išsiųsti ieškotų su ledu į jures nuneštų 253 žvejų Finlandijos pakrantėse garlaiviai rado žvejus netoli Scitkar salų. Jie atsisakė eiti laivan, nes nemate pavojus ir pasiliko ant ledo.

|| Turkijos sostinėj Konstantinopolyj sudegė viešpatystės tarybos, vidaus ministerijos ir ministerių pirmininko rumas. Dalį archyvo išgelbėjo.

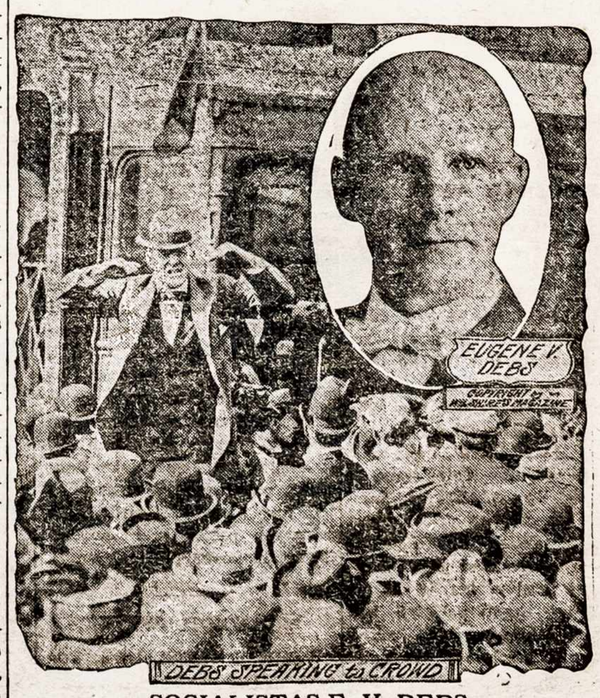

SOCIALISTAS E. V. DEBS.

A. Lincoln'o gimimo dienoj jis ragino protestuoti prieš Amerikos augščiausiąjį teismą, kadangi jame nėsą darbininkų apginėjų.

|| Vokietijos parlamento komisijos atstovas apreiškė, jog užgimus karui, vokiškiejie socialistai taip jau narsiai stos apginime tėvynės, kaip ir kiti vokiečiai. Jie pritarė ir padidinimui išlaidų kariumenės ir kariškojo laivyno reikalams. Taigi, matyt, pažiūros vokiečių socialistų keičiasi: iš tarptautiškos organizacijos jie keičiasi į tautišką; taip jau ir prancūziškiejie socialistai yra geri prancūzai

|| Vokietijos parlamento komisija vienbalsiai priėmė reikalavimą, kad būtų panaikinta dabar dar vartojama forma vokiškojo rašto ir kad jo vietoj būtų investa lotyniška rašto forma. Jau ir dabar moksliškos kningos Vokietijoj spaudinamos lotynišku raštu. Neabejojama, kad parlamento komisijos nurodymą priims ir parlamentas.

|| Perdėtinis Berlyno chemiškojo instituto, profesorius Hober išrado būdą, kaip ištraukti amonijaką tiesiog iš oro. Tas išradimas labai svarbus ypač žemdirbiams .

|| Portugalijos sostinėj Lisabonoj, nors valdžios buvo uždrausta, katalikai ant gatvių surengė procesiją, kas pagimdė kruvinus susirėmimus. Suimta 20 demonstrantų.

|| Ryme prapuolė jaunas amerikonas, Henry Lawrence Wolfe, studentas amerikoniškosios Ryme esančios tephorystos akademijos.

|| Prancūzijoj mieste Donai, išmėginant naują aeroplaną, nuo 250 pėdų su aeroplanu nupuolė orlaivininkai Noel ir Delaterre, ir, žinoma, ant vietos užsimušė. Tą orlaivį norėjo pirkti karo ministerija. Orlaivininkai turėjo su vienu pasažieriu ore išbuti vieną valandą. Ir jie tiek išbuvo, bet besileidžiant ant žemės, mašinos sparnai susiglaudė, orlaivis ir orlaivininkai užsimušė.

|| Speciališkiejie miesto vandens departamento inspektoriai paskirti prižiūrėjimui tuščių namų mieste Londone, surado 40,000 namų be gyventojų. Daugiausiai neapgyventų namų yra pietinėj ir vakarinėj Londono dalyj.

|| Amerikoniškiejie spekuliantai stengiasi vidurinėj Amerikoj, respublikoj Honduras gauti aplinkinėse Agalteca esančius geležinės rudos plotus.

|| Į Haiti pakrantes, kur kilo revoliucija, Prancūzija atsiuntė tris savo kariškus laivus.

|| Meksikoniškiejie urėdninkai pranešė amerikoniškam orlaivininkui Youngui, jog jaigu laike parengtų mieste El Paso orlaivių lenktynių, amerikoniškiejie orlaiviai perlėktų Meksiko sieną, į juos bus šaudoma.

|| Netoli Malato, Meksike, valdžios generolas Luguc turėjo susirėmimą su revoliucijonieriais ir tapo sumuštas. Jo kanuolių šuviai lėkė per Rio Grande į amerikoniškąją pusę. Kareiviai, keršydami už nepasisekimą, šaudė iš kanuolių į susirinkusias amerikoniškoj pusėj moteris ir vaikus, ten pabėgusias nuo mušio iš Meksiko.

|| Australijoj, priešais Cossak paskendo maskoliškasis laivas "Glenbank". Iš buvusių ant jo 30 žmonių, tik vieną išgelbėjo, kiti 29 žmonės prigėrė.

LIETUVIAI AMERIKOJ.

IŠ BROOKLYN. N. Y.

"Pas mus buvo tyku ramu"—rašo p. **Ten buvęs** iš Brooklyno pereitame "Lietuvos" num., bet dabar jau nebetyku, nes 'Liaudies Mokykla" pakėlė triukšmą, ir "p. J. O. Širvydas darbuojasi kiek galėdamas, bet žmonės nelabai prijaučia "Mokyklai', nežinia kodėl"—taip jis užbaigia. Panašiai rašė pernai žinomo Sinkaus kompanija, o šiemet "Keleivyj" tos kompanijos Petraška "Liaudies Mokyklą" išvadino reklamatorka. Kaip jau "keleiviniams", tai nėra ką sakyti, bet "Lietuvos" skaitytojai tenebunie klaidinami.

"Liaudies Mokykloje" darbuojasi ne "p. J. O. Širvydas", tariant—ne jis vienas. Čia yra daugiau prelegentų, ir kiekvienas neša savo dalį, rengdamas paskaitas ir jas kas savaitė perskaitydamas.

Apie "žmonių prijautimą" p. Ten buvęs turbut, turi ypatingą pažiūrą. Teisybė, kad į paskaitas ateidami žmonės neatsineša prelegentams dovanų: dešrų, kumpių, kiaušinių ir gėlių bukietų, bet už tai atsineša, kaip teko pastebėti, gerus jausmus ir širdingą užuojautą; nes kas lankosi į "Liaudies Mokyklos" paskaitas, tas mato, jog tie patįs, kurie pradėjo lankyties iš rudens, eina, neapleisdami nei vienos paskaitos ir dar atsiveda vis naujus klausytojus, beje lankytojai vienval dauginasi. Paskaitos—tai mat ne baliai: ūmai nesubėgs minios norinčios "pasilinksminti ir pamiklinti kojeles"; visur ir visuomet į paskaitas renkasi tik parinktinė publika. Tokia renkasi ir čionai, ir renkasi ne tik vyrai, bet ir moteriškoji lytis, kas priverčia tik džiaugties, o ne kalbėti niekus apie kokį ten "neprijautimą".

Kalbant apie "Liaudies Mokyklos" veikimą Brooklyne galima bent tą pridurti, kad jai ištikrųjų neprijaučia—tai žinoma Sinkaus kompanija ir senai nebesisukantis "Progreso Ratelis" (kuris, beje, susideda gal vos iš dviejų špikelių....). Ir šitų visai negalima skaityti, kaipo "Brooklyno žmonės",—du, trįs tegul sau ir keturi bus, nenusisekusiejie, vadovai",—tai dar toli gražu nėra "Broklyno žmonės". Girdėti, kad ir minėtojo nesisukančio ratelio pradžiuvę špikučiai, bandą surengti paskaitą, jau nuošaliai "Liaudies Mokyklos". Tas gerai. Bet tai jau bus "L. M." nuopelnas, kad sužadino ir tinginius. Sinkaus kompanija irgi pasikvietė garsųjį Šeštoką, kuris šiek-tiek pajuokino publiką. Nei "Progreso Ratelis", nei Sinkaus kompanija nėra pavojingi "Liaudies Mokyklos" konkurentai. Pagalios tegul dirbtų visi, drauge ar skyriumai. Tegul tik turės kokią-nors rimtą programą, o ne demoralizuos visuomenę, kaip va Sinkaus kompanijos prelegentas Šeštokas, pasakodamas iš estrados apie moteris be kelinių ir kaip va anuomet "Progreso Ratelio" patįs vadovai išsikoliojo salėje "veršiais", "kiaulėmis" ir tt. Tiesa, kad į tokius cirkus susirenka kaip-kada publikos keletas desėtkų, bet ar ji pasimokina? Pasijuokia, girdėdami koliones ir riebius karčiaminius žodelius, ir išeina dar labiau sudemoralizuoti ir aptamsinti, negu atėjo.

Tiek tai apie Brooklyno veikimus. **Esąs.**

IŠ BROOKLYN, N. Y.

Prakalbų ir prelekcijų sezonas prasidėjo mūsų mieste. Kad šviečia tai šviečia tuos tamsuolius, siurbėles tautiečius; nes socialistai vis jau apsišvietę, tautiečiai vien visai tamsųs. Štai 2-rą dieną vasario garsus oratorius, tautiečių atmestas, socialistu tapęs K. Šeštokas turėjo paskaitą, temoj: "Tautystė ar socializmas išganys žmoniją?"

Ištikro tema plati ir graži, ją išaiškint reikėtų kelių vakarų; bet oratorius Šeštokas perbėgo per temą kaip per gruodą karpėse. Iš kur tautos atsirado, garsusis mokytojas visai neminėjo, turbut pats to nežinojo. Paėmė laiką nuo karo rusų su turkais ir japonais. Aiškino dėlko rusai kariavo ir dėl ko lietuviai tautiečiai išleidinėjo "Aušrą". Tie nabagai tautiečiai ir gavo ko jie verti; nes viską dirbo, ir dabar dirba vien ingijimui garbės, o ne visuomenės labui, ką žinoma tik Šeštokas daro.

Tautiečiai, sakė pralegentas prisisiurbė patrijotizmo, o tas reiškia tiek, kaip muilo burbulas, paleistas ant vandens.... Tautiečiai kitų neužkenčia, nes jie pilni religiškos bakterijos. Iš kovų naudojasi, tingi dirbt, (ne taip kaip darbštus Šeštokas), part tat ir bubnija apie tautystę. Lietuvių tautos nėra, jai ir yra kiek, tai vis kapitalistų inrankiai.

Individulas užsimanė socialine meilę (sic.). Jaigu tautietis suprastų etiką, tai nebūtų išnaudotojų. Lietuvių patriotai į "Aušra" rašė eiles, straipsnius apie kalbą vien tik ingijimui sau garbės. Patriotai rašė Lietuvos historiją nuo Adomo ir Jievos, užlaikė "Aušrą" vien pakėlimui savo garbės, ant galo susivienyjo su rusų tautiečiais ir išdavinėjo revoliucijonierius.... Socialistai stengėsi invikdyt geriausią tvarką ir išvaduot žmoniją, ne taip kaip TMD. kaikurie, kurie nori pasidaryt carukais ir tt. ir tt.

Ištikro gaila laiko praleisti, klausant tokių prelekcijų, o socialistams nėra ką tokių užtarėjų pavydėti. **Klausytojas.**

ANGLIJOS KARALIAUS JURGIO V VEIDAS.
Anglijoj dabar labai stropiai rengiamos prie karaliaus koronacijos, atsiliksiančios 22 birželio. Sako, koronacija busiant baisiai iškilminga.

IŠ UNION CITY, CONN.

Netiesa esą, kad Šv. Juozapo dr-ja nedėldieniais pardavinėja degtinę.

Dr-jos sąnario paliudijimas.

Union City, Conn., 6 vasario, 1911. Perskaitęs straipsnius, tilpusius "Lietuvos" N3 ir 5, apie tai, kad Union City lietuviai pardavinėja degtinę nedėldieniais, sakau, kad tai netiesa. Kad būtų tai pasakyta apie karčiamninkus, tai galėčiau tylėti, bet kad tas užmetama Šv. Jurgio draugijai, aš, kaipo tos draugijos sąnarys, liudyju, kad ši draugija niekad nėra nedėldieniais degtinės pardavinėjus ir panaši žinia yra draugijos apšmežimas. Kas padavė žinią į angliską laikraštį "Waterbury Herald", tas tur būt parašė ir "Lietuvai".

Labai stebiuos, kad D. Eimaitis ir J. Martišius pasivadina blaivininkais. Juk pats Eimaitis prisipažysta, kad Šv. Jurgio draugijos speciališkame susirinkime reikė šaukti policiją, kad Eimaitį išvestų. Tegul sprendžia visuomenė, ar reikia šaukti policija blaivam žmogui išvesti iš lietuviško susirinkimo. Kas negeria pas lietuvius, o nueina gertų pas svetimus, tai dar nėra blaivininkas. Apie tokiuos blaivininkus aprašinėjimui nėra verta užimti tokią gražią vietą "Lietuvos" laikraštyj. Tiems blaivininkams nebuvo reikalo ir mokėt $8.00 angliškam laikraščiui už parašymą apie juos. Tokie rašinėjimai svetimuose laikraščiuose nei kiek neatneša naudos, anaiptol, atneša blėdį, nes lietuvius negražiai parodo.

Union City's lietuviai, kai dėl jų mažo skaičiaus daug yra nuveikę tautos labui. Šią vasarą šv. Jurgio draugija pati aukavo ir kitus pakalbino aukauti Vilniaus Tautos Namams. Tos aukos tik man pačiam per laikraštį paraginus, nesenai buvo pasiųstos "Lietuvos" redakcijon, kad perduotų Tautos Namams Vilniuje. Kad taip ilgai nebuvo prisiųstos, kasierius metė kaltę ant Eimaičio.

Dabar, 4-tą vasario, čia buvo surengtas teatras, kuriame vaidino veikalą "Milijonai Vandenyj"; gražus veikalas ir labai gražiai sulošė; matyt, ir pelno nemažai liko.

J. Poškevičius.

Nuo redakcijos. Męs, toli būdami nuo Union City, Conn., negalime žinoti, kas čia teisybę sako: ar "Waterbury Herald" ar p. J. Poškevičius. Atsakomybę už žinių ir prikaišiojimų teisingumą, žinoma, paliekame rašantiems. Union City lietuvių, matyt, persiskirta į dvi priešingi dali; reiktų susitaikyt ir gyventi broliškai, bendrai dirbant naudingus darbus, vikinant blaivybę ir rūpinanties, kad įsigijus daugiaus šviesos.

IŠ RIVERTON, ILL.

4-tame numeryj "Lietuvos" korespondencijoj iš Riverton, Ill. korespondentas, p. Franke Doveikas, sako, buk čia yra elektrikos dirbtuvės, ir 4 šaftai angliakasyklų, ir buk nesunku darbas gauti.

Bet čia elektrikos dirbtuvių nėra, išskiriant, vieną, kurioj dirba gal 3 žmonės, lietuviai ten nedirba.

Toliau korespondentas sako, buk kasyklose darbas nesunku gauti. Tas neteisybė. Dabar uždarė 2 šaftas neaprubežiuotam laikui, per tai, daug žmonių neturi darbo ir jo negali rasti.

Toliaus p. korespondentas užsipuola ant Rivertono lietuvių ir ant Šv. Jono Kr. draugijos, sako, buk tarpe lietuvių sutikimo nėra. Tas netiesa, nes čia tarp lietuvių vaidų nebuva. P-as F. B. užsipuolė ant Šv. Jono Kr. draugijos, buk sąnariai iš jos pasitraukė dėl nemokėjimo pašalpos ligoj. Argi ponas F. B. nežino, kad draugija sąnariams išmoka pašalpą ir posmertinę net kituose miestuose esantiems, o jai kam neišmokėjo tai, turbūt, konstitucija neleidžia duoti pašalpą neužsimokėjusiems nariams. P. F. D. rašo, buk dėlto pašelpos nemokėjo, kad iš draugijos nariai pasitraukia. Jaigu vienas pasitraukia, tai tas neženklina, kad draugijos nariai mažintųsi. Ne tik narių skaitlius nesimažina, bet daug naujų prisirašo. Korespondentas bara klubą ir draugijas, kad nieko neveikia visuomenės labui. Bet Rivertone lietuviai rišasi į kuopas: yra kuopa S. L. A., bandyta tverti kuopą L. S. S. S. L. A. kuopa yra nors nedaug narių turi.

Palaidunas.

IŠ PORTLAND, OREGON.

Darbai nuo lapkričio pereitų metų sumažėjo beveik visose darbo šakose. Algos taip gi sumažino nuo $2.25 iki $1.75 už 10 darbo valandų. Kaip kur sumažino ir darbo valandas nuo 10 iki 8. Dabar darbai eina negeriausia. Neturintiems darbo sunku čia darbas rast, ypatingai paprastam darbininkui, žiemos laiku čia skurdas; buvis, kol darbai nepasigerina visose darbų šakose.

Apoll korespondencijoj iš Portlando "Lietuvos" 2 ramsnumaryje neteisinga kaslink algų prasto darbininko: dabar nemoką nuo $2.25 iki 3 dolarių už 10 darbo valandų, bet nuo $1.75. Darbininkų čia yra net perdaug, yra pulkai bedarbių. Todėl patarčiau korespondentams prisilaikyti teisybės, ir bereikalo nesuvyrioti darbininkų ten, kur nėra kas veikti, o kelionė nemažai pinigų reikalauja..

D. J. Puišis.

IŠ ATHOL, MASS.

Nusižūdė lietuvis.—Athol, Mass. mieste gyvena arti tūkstančio lietuvių, beveik visi Vabalninkėnai.

31 sausio, 1911, čia nusinuodyjo išgėręs karbolinės rūgšties Pranas Matulaitis. Nusinuodyjimo priežastįs tikrai nėra žinomos. Daugelio pasakojama, kad prie to jį privedę šeimyniški nesutikimai. Velionis buvo tvirto sudėjimo, turėjo 32 metu amžiaus. Amerikoje buvo išgyvenęs šešis metus ir buvo prigulėjęs prie S. L. A., bet kad nebuvo dar pilnas sąnarys, tai ir posmertinės negalėjo gauti. Palaidotas miesto lėšomis.

Athol, Mass. mieste apskritai yra skaitoma arti tūkstančio lietuvių. Jie yra suvažiavę beveik visi iš Vabalninkų parapijos. Susipratimas tarp jų pakilęs ne ant augščiausio laipsnio. Kaltas tam turbūt paėjimas iš vienos parapijos, nes ir patarlė sako: "kur vienodumas, ten nuobodumas"; taip ir čia yra. Didesnė lietuvių dalis dirba skulpturos išdirbystėje; ekonominis jų padėjimas būtų neblogiausias, jaigu jie nors kiek paliautų taip girtuokliavę.

49 lietuviai čia turi nuosavius namus ir tris krautuves: drapaninę tabakos ir mažmožių ir mesinę.—Darbai eina šiuom tarpu ne labai kaip, mat, kaikuriose dirbtuvėse įvesta naujos sistemos mašinos, tai daugelio darbininkų nebereikalaujama.

J. D. Taunis.

IŠ NEWARK, N. J.

4 vasario d. L. S. S. 11 kuopos buvo čia parengtos prakalbos. Kalbėtojas buvo pakviestas spėjęs jau tiek triukšmo pridirbti, Valparaiso studentas p. Šeštokas. Žmonių, garsaus mokytojo pamokinimų klausyti susirinko pusėtinas burelis. Kalbėtojui pasirodžius, publika, matyt dar jo nepažinodama, priėmė delnų plojimais. Šeštokas žadėjo aiškinti dabartinį darbininkų padėjimą, bet, matyt, nemokėdamas temos prisilaikyti, kalbėjo apie Christų, užgaudamas tikinčių, kurių čia buvo nemažai, jausmus. Peikė parapijines mokyklas ir ragino į jas vaikų neleisti. Toliau kalbėjo apie Dievą, užtikrindamas, kad jis toks jau žmogus kaip ir visi. Ir vėl atkartojo tą patį ką ir Brooklyne, buk Christaus visai nebuvo, o pirma kalbėjo kad jis buvo paprastas žmogus.

Kalba ta tokį triukšmą sukėlė, kad p. Šeštokas turėjo nustoti, svetainės šeimininkas, paėmęs už rankos, vedė kalbėtoją, o publiką plojo, tam pritardama. Prakalbų vedėjas prašė publikos leisti pabaigti kalbą, ir ji sutiko, bet kad Šeštokas pradėjo ir vėl tikėjimą užgavinėti, kilo vėl triukšmas ir reikėjo kalbą užbaigti. Tai dar pirmutinis toks triukšmas čia buvo laike prakalbų. **Ten buvęs.**

IŠ SO. BROOKLYN, N. Y.

D. L. K. Mindaugio draugija stovi ant gero pamato, turi 126 sąnarius, draugijoj yra gera tvarka. Šios draugijos pirmininkas p. Jonas Bindokas, daug pridėjo darbo ir viską prie geros tvarkos privedė.

Pereitais metais lapkr. mėn. draugija insteigė kningyną; jai rūpi labiausiai šviesos skleidimas tarp mergaičių.

Minėta draugija dabar rengia balių, 18 dieną vasario, Schmitz svetainėje, 709 — 3rd ave., Brooklyne. Bus sulošta komedija "Kerštinga Meilė", taipgi bus dainos, deklamacijos, ir visoki žaislai. Pelnas skiriamas kningyno naudai.

A. Maliauckas padirbo ir paaukavo gražią spintą draugijos kningynui, Š. paaukavo kningynui $10.00. Juozas Wise $2.00. Už jųjų dovanas draugija ištaria ačiu!....

Juozapas T. Szeżą.

IŠ EASTHAMPTON, MASS.

Čionykščiai lietuviai "atvėso" nuo D. L. K. Vytauto Klubo.

Žiūri į "stiklinį dievą".

Pereitais 1910 metais įsikūrė čia neprigulmingas pašelpinis klubas vardu D. Liet. Kun. Vytauto. Išsyk mūsų broliai karštai emėsi klubą inkurtį ir prisirašyti į jį. Bet vėliaus pasirodė, kad jų karštis ne toks gal didelis buvo, nes greit atvėso. Kaikurie jau nebeateina į susirinkimus. Savo vargingai uždirbtus skatikus neša noriaus į vokiečių klubą, kur per čielas nedėlias žiūrį į "stiklinį dievą". Užmokėti 50c. mėnesinės mokesties į draugystę tai jiems gaila, gaila piningų ir užsirašyti kokiam nors laikraščiui.—Lietuvių čia gyvena 20 šeimynų ir tiek jau pavienių, o laikraščių ateina vos keturi egzemplioriai: 2 "Lietuvos", 1 "Keleivio" ir 1 "Kovos".

Nesenai atsilikusiame D. L. K. Vytauto susirinkime buvo sumesta $4.25 aukų Chicagos streikininkams (žr. aukų skyrių).

P. W.

IŠ ST. CHARLES, ILL.

Čionykščiai lietuviai pradeda darbuotiesi tautiškoj dirvoj. Yra čia pašelpinės lietuviškos draugovės D. L. K.. Vitauto ir Šv. Jurgio; yra S. L. A. 250 kuopa, kuri taipgi darbuojasi, tik gaila, kad daugelio narių, kuriems nepatinka naujoji S. L. A. konstitucija, nori nuo jos pasitraukti Minėta kuopa 24 d. lapkričio parengė vakarą su teatrališku perstatymu. Perstatė dramą "Paskutinė Banga". Perstatymas pasisekė labai gerai. Dabar vėl rengiasi 18 vasario atlošti dramą "Išgamą" ir komediją. "Tarnas inpainiojo".

D. L. K. Vitauto Dr-ja, nors nuo savo insikurimo iki badar nieko nenuveikė, dabar pradėda darbuotiesi. Ji inkuria kningynėlį, nors netruko tarp narių kningynėlio priešų, kurie nesupranta kningų ir laikraščių naudingumo.

J. Ant. Dundulis.

IŠ MILLINOCKET, ME.

Čia gyvena nemažas burelis lietuvių, bet jie stovi ant labai žemo laipsnio. Yra tik T.M.D. kuopa, bet ir ta pati ketina pairti; kitokių draugijų nėra. Mat čia nėra tinkamo pirmininkauti žmogaus, kuris galėtų kuopą vesti ir tvarkyti. Tarp čionykščių lietuvių ramybės ir sutikimo nėra, viešpatauja nesikentimas, apkalbos, o paskui iš to gema teismuose bylos, kurios iš lietuvių kišenių piningus ištraukia.

A. S.

IŠ FAMINGTON, W. VA.

Lietuvių yra čia keturios šeimynos, o pavienių bus apie tuzinas. Šviečiasi jie paprastai prie alaus bačkutės, nes kitokio apšvietimo nemėgsta.

Anglių kasyklose dirba pilną laiką, bet uždirbti darbininkai uždirba menkai. Dabar dar ir tas menkas algas sumažino. Viską reikia pirkti kompanijos krautuvėse, o ten lupa už viską labai brangiai. **Kalnakasys.**

KLAIDOS ATITAISYMAS.

No. 5 "Lietuvos", korespondencijoj iš Athol, Mass., pasakyta buk Draugija "Blinda" rengia teatrą, atloš komediją "Daktaro kabinete". Čia nėra draugijos "Blinda", bet yra teatrališkoji draugija "Bilda", kuri gyvuoja jau antri metai.

REDAKCIJOS ATSAKYMAI.

Johnui Inison. Su asmeniškais reikalais reikia kreiptiesi ne per laikraštį, bet tiesiog prie gimintų ir pažįstamų. Asmeniškuose reikaluose laikraštis negali patarnauti, nes laikraščiai užsiima tik viešais visuomenės reikalais. Giminės ir draugai pažįsta prašantį, laikraščiai gi nevisada.

JUOKELIAI.

— Šiandien mus mokytojas to klausė, ant ko tikt trįs vaikai atsakyti težinojo,—pasakoja vienas vaikas, iš mokyklos parėjęs, savo motynai.

— Aš tikiu, kad ir tu tarp tų trijų buvai!—sako motyna.

— Berods, mamyte, aš ir buvau tarp jų.

— Ak, tai man džiaugsmas! Koks-gi tai buvo klausimas?

— Kas išmušė kaimyno langą.

— Kaimynas.

— Kitur būdavo su didele širdžia žmonės. Čia tokių nėr. Būdavo, kai reikia, paprašau penkių rublių, o man sako "gal dešimties reiktų?"—"praverstų" pasakydavau, ir gaudavau penkiolika.... Čia nėr, nėr tokių žmonių!....

— O dabar sveikam nereikia piningų?

— Ne, dabar aš pats bankan dedu.

— Ar negalėtum-gi man dabar duot penkinę.

— Durnius!....

Mokytoja: Joneli, kas tai yra panašybė?

Jonelis: Aš užmiršau, poni.

Mokytoja: Gerai, jaigu tu pasakytum: "Mano valandos mokykloje yra taip skaisčios, kaip saulės spindėjimas", kokia kalbos figura tai būtų.

Jonelis: Ironija.

Cleveland Leader.

Advokatas: Klausimai, kad tyčia supainiojus Tamstos nesupainioja. Tamsta gal kokius patyrimus turi šiame dalyke.

Klientė: Šešis vaikus.

The Truth Seeker.

DR. PANCENKO.
Peterburge teisme jis davė prisipažinimus ir išaiškinimus, kaip jis už didelius piningus duodamus jam grafo DeLacey nuodijo žmones, kokius norėjo tas grafas

Kad gyvuojantįs dalykai butų gražųs ir geri, męs galime reikalauti, o kad gražųs ir geri dalykai gyvuotų, męs galime tiktai norėti.

SCHILLER.

Redakcijos Pastabos.

ŠIŲ DIENŲ LAIKRAŠTIJA.

Laikraštininkystės nemokinama mokyklose, nėra kningų, iš kurių galima būtų laikraštijai priklasomus dalykus arteliau pažinti, nėra ir pakaktinos laikraštijos historijos. Tai ne tik pas mus, bet ir Amerikos laikraštija, gal būt daugiaus negu kur kitur išsiplėtojusi, iki šiol neturi savo historiko. Labai indomųs dėl to yra Will Irwin'o Amerikos laikraštijos studijai, kuriuos dabar pradėjo spausdinti sėvaitraštis *Collier's*. Šitie studijai bus užbaigti spausdinti vos liepos mėnesyj. Dabar jau pasirodžiusieji du straipsniai "Laikraštijos galė" ir "Miglota pradžia" liudyja studijų visapusiškumą ir gyvumą.

Dabartinės laikraštijos galė esanti žiniose. Ne redaktorių išdedamos nuomonės ar pažvalgos, bet žinios pirmiausia yra žmonių ieškomos laikraštyje. Žinių juoplačiausiems žmonių sluogsniams indomumas duoda laikraščiui prasiplatinimą ir, kitą pusę imant, laikraščiai tik tam tikrų žinių parinkimu (ne redakcijiniais straipsniais) išdirba žmonių opiniją, taip kad žmonės nei nejaučia iš kur pas juos ta opinija atsirado. Dėlto-gi Amerikoje dabartiniosios gadynės laikraščiai po religijai yra galingiausia spėka.

Seniaus buvę ne taip. Senųjų laikų Amerikos laikraštija, pasekdama tų laikų angliškąją, pirmojon vieton dėjusi redakcijinius straipsnius. Jaigu buvę talpinamos kokios žinios, ta tik dėl to, kad jų reikė redaktoriams kaipo medžiagos savo "editorialams". Senųjų laikų laikraštijai buvę kaipo aksioma tai, kad jie neturi užsiimti paprastais gyvenimo dalykais. Dabartiniosios laikraštijos aksioma sako atžagariai.—1815 m. 22 d. liepos Londono laikraštis *The Times* apie Waterloo mūšį tematė reikalą atspausti vos keliolika eilučių visai nežymioj vietoj. Dabar-gi apie kiekvieną kadir nei pusę tiek svarbos neturintį atsitikimą rašoma pirmame puslapyj juodidžiausiu antgalviu. Senobinė laikraštija buvus prieinama tik nedaugeliui žmonių ir negalėjus būt didžiausia pagelbėtoja demokratijai, kokia yra dabartinioj laikraštija.

Moderniškai laikraštijai Amerikoje padaręs pradžią James Gordon Bennett, įkurėjas New Yorko laikraščio *Herald*. Will Irwin jį vadina *išradėju* žinių, kaip jos dabar yra suprantamos. Jis suorganizavęs burį reporterių, greitesniam žinių gavimui samdęs laivus ir arklius (telegrafo stiebai tąsyk dar buvę "žali", sako Irwin), ir pasiekęs to, kad jo žinios iš meksikaniškos karės buvę naujasnės ir tikresnės už valdžios gaunamas. Duodamas naujausias žinias, pigiausiai pardavinėdamas laikraštį, Bennett užviešpatavo laikraštijoj. Kitiems liko tik pasekt jo paveizdą.

Vėlesniu laiku šis rūpinimos duoti naujausias ir žmonių reikalaujamas žinias išvirto į taip vadinamąjį "geltonąjį" žurnalizmą — demagogiškąjį savo esybėje. Su "geltonuoju" žurnalizmu surišti vardai Pulitzer'o ir Hearst'o, Goddard'o ir Brisbane'o.—Apie "geltonojo" žurnalizmo atsiradimą, jo blogybes ir reiškimą laikraštijos išsiplėtojime W. Irwin kalbės sekančiuose savo straipsniuose.

Skaitant W. Irwin'o straipsnius, ne viena mintis ateina apie mūsų lietuvių laikraštiją. Mūsiškė toli gražu užslikusi nuo kitų naujoviškosios laikraštijos. Męs dar niekad nesame pabandę įvikinti organizuotą žinių rinkimą, *tokių žinių, kokiomis labjausia indomautų mūsų žmonės.* Męs žinias "terankiojam" iš svetimų laikraščių, ir todėl jos dažniausia yra senos, o svarbiausia mažai teindomios mūsų visuomenei. Taip surankiotas žinias neklasifikuojame pagal jų svarbumo, bet sudedame po vienu kokiu nors bendru antgalviu "Iš Amerikos", "Iš Visur", ir p., kiekvienai žinutei padėdami arba nieko nesakantį antgalvį, arba ir jokio. Tuo tarpu antgalvis turėtų pasakyt jau beveik visą žinios turinį, o antgalvio raidžių didumas—žinios svarbumą. Šitie dalykai labai svarbųs kaip skaitytojo atidės atkreipimui, taip ir palengvinimui susirasti reikalingą žinią. Prie mūsų priprasto žinių klasofikacijos būdo galima kuo ne visą laikraštį perskaityti, o kokiosnors labai svarbios žinios visgi nepastebėti. Sulig žinių mūsų laikraštija labai palša; mūsų laikraščių puslapiai, kurie užimti žiniomis, išrodo lyg kad visai nereikalingi, lyg koks balastas,—taigi visai atžagariai kaip tai yra naujoviškojoj laikraštijoj. Dėl žinių palšumo pas mus svarbiausiu lieka vienas dalykas—straipsniai ir redakcijinės pastabos. Matomai, nesužiningu būdu męs tebesilaikome senobinių laikraštijos tradicijų.

Žinoma, nėra mums reikalo visame pamėgdžioti kitus. Turime patįs pažinti savo žmones, turime tyrinėti musiškio gyvenimo sąlygas, galvoti originališkai. Tačiaus prisižiūrėti kitų pažangai ir kur tinka pasinaudot kitų senesnių už mus laikraštijos dirvoj prityrimais mums būtų ir naudinga ir reikalinga. Ypač kad męs patįs taip tingiai ir galvojam ir progresuojam....

Tikrai ne pro šalį būtų—ir juo greičiaus, juo geriaus—suorganizuoti mūsų laikraščiams guvių reporterių burį. Reiktų persiskirt su ta nuomone, kad laikraščio vedimui reikalingas tik redaktorius, kurs sėdėdamas užsidaręs savo kambarėlyj, rašytų iš svetimų laikraščių ir jam ir kitiems neindomias žinutes. Dabartinė laikraštijos gadynė yra *reporterių gadynė*, o redaktoriai joj yra tik klasifikatoriai ir kur reikia komentatoriai. Tinkamų reporterių būrio suorganizavimas mūsų laikraščiams atneštų tik naudą: mūsų laikraščiai pataptų indomųs, gyvi, daugiaus atspindinti mūsų visuomenę, o dėlto ir daugiaus skaitomi, o dėlto vėl ir geriaus apsimokantįs. Žinių naujoviškoji klasifikacija laikraščių paindominimui irgi daug prisidėtų; reporterius įvedant, ji ir net būtinai reikalinga.

Visas panašias naujybes įvesti vienas koks mūsų laikraštis gal negalėtų ar nedrystų.... Tad teapsvarstys tai būsimas laikraštininkų suvažiavimas. Kad suvažiavime būtų geresnis susipratimas, tikrai patartina laikraštininkams sekti Will Irwin'o straipsnius.

MŪSŲ KORESPONDENCIJOS.

Darbai eina neblogiausiai.

Lietuviai miega.

Matyt, kad męs žengiame progreso keliais.

Ir čia jau pradedame atbusti.

Lietuviai paskendę girtuoklybėje.

Geistina, kad ir kiti imtų paveizdą iš mūsų prakilnių darbų.

Buvo garsios prakalbos; kalbėtojas kalbėjo apie vienybę, ragino viso pasaulio darbininkus vienyties. Publika buvo užganėdinta, ką liūdyjo delnų plojimas. Geistina, kad ir kitur....

Buvo "teatras". Lošė puikiai ir neblogiausiai. Matyt, žengiame.... Geistina, kad ir kitur.... —

Panašių korespondencijų pilni visi mūsų laikraščiai. Nuolat tas pats ir nuolat beveik tais pačiais stereotipiškais žodžiais. Vargu bau kam jos gali būt labai indomios; jai bent.... jų rašytojams.

Žmogus tėvynėje tiek gyvs yra, kiek ji jame, jo širdyje gyva!

Žmogus tiktai iš vidaus teaug.

Kad nežinai, kuomi pradėti, tai veik uoliai, ir tuoj žinosi, kaip gerai. Vidunas.

Geriaus su teisybė laimėt priešininką, ne kaip su melu—draugą. V. Kudirka.

Kaip draugijai, taip ir šeimynai, kokiame išsiplėtojimo laipsnyje jos nebūtų, pilnai ramybei, laimei, pirmiausia reikalinga doriškoji liuosybė. Ji yra mūsų doriškojo gyvenimo ir visų jo apraiškų saulė.

A. Pogossky.

IŠ LIETUVIŲ LAIKRAŠČIŲ.

Laisvosios Minties N13 įžanginis straipsnis ragina kovoti laisvai manančius žmones prieš Romos bažnyčią, kuri prisiekdinus kuningus, "kad jie kovos prieš naujosios gadynės mokslą". Dvasiškija:

> "Taip darė pirma, nesiekdinta, tad ko galima laukti iš jos, kuomet jai liepta daryti tai po prisiega?"

Taip jau ir laisvamaniai—kovojo prieš Romos bažnyčią pirma, kovos ir dabar.—Sulig mokslo laisvės, kurią mini *Laisv. Mintis*, nereiktų bijoties. Mokslininkai, jaigu tik jie yra mokslininkai, labai toli stovi nuo kokių nors prisiegų ar ne prisiegų. Kas dėl mokslo taip vadinamos popularizacijos, kuriai precizija skaitoma lyg kad nereikalingu daigtu, tai ir čia juk popiežiaus encyklikų tepaliekama *status quo:* Roma trauks savo pusėn, kiti irgi, žinomama, savo. Dvasiškija turi savo "kurpalį", bet negi galima užginčyti, kad daugelis laisvamanių taip jau neturėtų savųjų. Turį kokius konkretiškus siekius žmonės, ypač būdami aštrioj su kuo nors kovoje, kas jie nebūtų, negali prezentuoti tyrojo mokslo, jai ne dėl ko kito, tai jau vien dėl savo silpnos žmogiškos prigimties. Jie dažniausia pasipašo iš žmonijos žinyno tik po pluoštelį jiems patinkamų žinių ir iš jų piešia vaizdą jiems reikalingą, bet labai retai tesutinkantį su tikruoju dalykų stoviu. Kada tokių apsireiškimų nebebus, kas gali įspėti? Visgi turbūt labai, labai negreit.

Žinoma, tai yra gana liūdna.

* * *

Prūsuose išėjo naujas mėnesinis laikraštis *Jaunimas*. Nedidelis, 16 kningutės formato puslapių. Tačiaus jo turinys platus ir indomus. Svarbiausia, kad nėra tokių raštų, kurie teesti vietos užpildymui. *Jaunimo* artimiausias bendrabardis yra Vidūnas. Jo vardas užtikrina laikraščio gerumą. Pirmajame straipsnyj Vidūnas išdeda gražius pamokinimus jaunimui.

> "Kas jaunas yra, turi augti. Bet mūsų tikrojį jaunybė, mūsų vidaus jaunumas teauga, mums norint augti, mums patiems auklėjantis. * * * Tuli tikisi augsią darydami, kaip vienas ar antras ištikimas žmogus liepta daryti. Tokie neauga. Nesa jie ištikro negyvena. Nėra jie jauni. Tie, kurių paliepimus jie pildo, tie gyvena juose. * * * Žmogus turi norėti pats gyvenimo taką susirasti ir pats jį žengti visu budrumu. O kad ir kartą paklystų. *Geriau yra klaidžioti savo galiomis pasitikint, negu vaikštioti tikru keliu kitam vadžiojant.* * * * Bet kitų prityrimais, kitų žinojimu ir patarimu reikia naudoties. Būtina yra mėginti, kąn kiti ypatšiai ištikimi žmonės pataria. Tik aklai juos sekti netinka. * * * žmogus tėra augęs, jei jis yra daugiau saviškas pastojęs."

Tai yra aukso patarimai mūsų lietuvių jaunimui, mūsų mokslus einantiems ir jų neeinantiems jauniems vyrams, labai dažnai tik kitų tikrais ir netikrais keliais vadžiojamiems, labai dažnai pasigriebiantiems kokią nors ideją ar madą, visai nepatikrinant jos gerumą ar mums tinkamumą.

Vidūnas savo žodžius taiko ir į visą Lietuvą.

> "O jauni męs dabar visi. Jauna yra Lietuva. Kupina ji augimo galių. Šviesi ji aiškia viltimi. Kad jį tik tokia ir pasiliktų! Kad pilnai pajaustume šio laiko svarbumą ir malonybę! Pajaustume ir išmanytume jaunųjų dienų uždavinį!"

Statydamas sau tokį uždavinį, uždavinį *originališkos* lietuvių dvasiškosios kultūros auklėjimo,—*Jaunimas* negali pasilikt vien Prūsų lietuvių laikraščiu; tokio laikraščio stokoja visai Lietuvai. Reikia džiaugties susilaukus tokio laikraščio ir linkėti jam geriausio pasisekimo.

Jaunimo adresas: Martin Aszmutat, 78 Hohe str., Tilžejė.

* * *

Didžiojoj Lietuvoj išėjo kitas naujas mėnesinis laikraštis *Pasiuntinys*. Skiriamas jis lietuvių reformatų dvasiškiems reikalams. Katalikų užpuldinėjami reformatai neturėjo savo organo atsakyti į užpuldinėjimus. Įsikūrę *Pasiuntinį*, dabar tą progą turės. Pirmame *Pasiuntinio* numeryje J. Šepetys aštriai kritikuoja *Borromejaus* encykliką (apie kardinolą Borromejų); telpa taip jau recenzija kun. A. Dambrausko kningos: *Pradžia ir išsiplėtojimas protestantizmo Lietuvoje XVI amž.*—Kituose raštuose išguldinėjama reformatų tikėjmo dalykai. Indėta maža apysakėlė versta iš vokiškos kalbos ir trumputė 1910 metų apžvalga.

Pasiuntinio adresas: Kun. J. Šepetys, Linkava, Kauno gub.

* * *

Vilties N6 skaitome: "Žemaičių vyskupijos kunigų permainos. Paskirti: kun. J. Tumas Laižuvos (Šiaulių ap.) klebonu". —

* * *

Katalikas nuolat betalpina M. Petrausko daineles. 6-me numeryje indėta viena gražesniųjų: *Saulelė Raudona.*

* * *

Vienybės Lietuvninkų 6-tas numeris visas sustatyta nebe 13 emų eilutėmis, bet 20. Pažymime, kaipo bandymą surasti lietuvių laikraščiams tinkamesnį eilučių ilgį.

* * *

Vienybė Liet. pasak vieno lenkų laikraščio praneša, jog Amerikoje, Minesota valstijoj yra miestas vardu Vilnius. Tik jis taip jau, kaip ir Lietuvos Vilnius, matyt, sako, lenkų rankose bėsąs. Gal irgi reiktų bandyti atkovoti ir lietuvišku paversti....

* * *

Kova paskelbia Lietuvių Socialistų Sąjungos viršininkų išrinkimą. Išrinkta: redaktoriu J. B. Smelstorius, centro sekretoriu A. Purvis, administratoriu A. Žymontas.—L. Soc. Sąjungoj apsireiškia dabar dvi nuomoni: viena nori, kad sąjunga pasiliktų, kita,—kad sąjunga susidėtų su Amerikos Socialistų partiją, taigi kad nustotų gyvavus, kaipo savystovė sąjunga. Paskutinėsės nuomonės atstovų, rods, nėra daug.

Dėlei Fondo Vadovėliams leisti.

Subruzdo lietuviai kelti savo tėvynėje apšvietimą, pagerinti tautiečių buvį. Pasipylė sumanymų sumanymai labdaringiems tikslams rinkti aukas. Kaip kokie sumanymai įėjo į tikras vėžes ir žengia prie savo siekių.

Vienas tokių sumanymų galima sakyti yra ir "Fondas Vadovėliams leisti". Pirmiausiai prie šito sumanymo prisidėjo amerikiečiai lietuviai, rinkdami aukas ir skelbdami konkursus. Netrukus šis sumanymas rado užuojautą ir platesnėje visuomenėje. Aukos tuomet pradėjo pusėtinai plaukti. Susirinko netoli keturių tūkstančių rublių.

Rodės jaunutė mūsų tautiška mokykla sulauks tinkamų vadovėlių. Tikėjomės ir troškome męs, lietuviai mokytojai, turėti savo mokyklose vadovėlius, parašytus sulig tam tikrų pedagogijos ir didaktikos reikalavimų. Ypač, kad "Konkursų Fondas" perėjo į rimtas "Lietuvių Mokslo Draugijos" rankas. Tikėjomės sulaukti nuo "Europos Konkursų Komiteto ir Teisėjų" tikros pagelbos tautiškai mokyklai. Manėm, jog "Konkurso" komitetas sąžiningai pasidarbuos ir premijuos tikrai gerus vadovėlius.

Bet mūsų norai, turbūt, nevisai išsipildė.

Labių-labiausiai trūksta lietuviškoms mokykloms skaitymo kningelių I, II ir III mokslo metams. Čion męs mokytojai tiesiog nežinome nuo ko pradėti sistematišką lavinimą kūdikių prigimtoj kalboj. Iki šiam laikui keletas elementorių ar taip vadinamų pradžiamokslių, kuriuos vienus galima pavadinti šlamštais, o kitus pusšlamščiais.

Konkursų teisėjai jau buvo suvažiavę Vilniun 17 ir 19 d. Balandžio 1908 m. perkratinėti prisiųstus rankraščius. Pripažino prėmijas už konkursinius veikalus: pusę premijos už parašymą "Dovanėlės—skaitymo ir rašymo mokslas" Ksav. Vanagėliui, ir tą "Dovanėlę" rekomenďavo paimti kaipo "Pirmąją skaitymo kningą". Pirmas, rodos, iškėlė į padanges šį vadovėlį "Šaltinis". Aš čia negvildensiu smulkiai turinį vadovėlio. Jojo vispusiška smulki kritika tilpo "Mokyklos" No. 10 ir 11, 1910 m. Juokų Senio. Ir išteisybės šį vadovėlį ne ką augščiau šiukšlių galima pastatyti. Tiesa, šis vadovėlis bus gal ir geriausias už visus iki šiam laikui išleistus. Turi jis geras ir blogas puses: daugelis straipsnelių ir šiaip parinkimas medžiagos labai atsako pradžiamokslui. Tame tik ir yra autoriaus-pedagogo nuopelnas. Svarbiausia vadovėlio yda bus tai, kad jis sustatytas nesistematiškai, ne pagal pedagogikos ir didaktikos reikalavimus. Prie to dar ir kaina (60 kap.) vadovėlio peraugšta, ypač mūsų neturtingose mokyklose, kur vargdienių vaikai tankiausiai patįs turi pirkti sau vadovėlius. Nemačiau dar nė vienoj mokykloj priimtos "Dovanėlės" ir nežinau, ar tiks mums, mokytojams, jąją įsileisti į savo mokyklas.

Prie tų netikusių premijuotų vadovėlių skaičiaus galima priskaityti ir J. Gabrio "Geografiją". Šio vadovėlio išleidimui, be pripažintos jam pusės premijos, skolinta iš "Fondo" apie 2,000 rublių. Tiek piningų "išaikvota" o vadovėlio, galima sakyti, kaip neturėjome, taip ir neturime. Apie šį vadovėlį keliuose laikraščiuose tilpo recencijos, o "Viltyje" p. Kairūkštis, jįjį kritikuodamas, nurodė jojo netikrumą.

Dar pusė premijos pripažinta už "Žiupsnelį" Vladislovui Lovmianskiui, ir rekomenduota kaipo "antroji skaitymo kninga". Šią kningelę paėmęs rankosna, vartai ir įsižiūrėjęs, nežinai iš kurio galo pradėti mokymą. Didelis nesistematiškumas sutvarkyme medžiagos visur matosi. Šiame vadovėlyje straipsnelių yra labai atsakančių, bet tarp jų įmaišyti tokie, kurie tiktų, tik pirmamečiams, o kiti net trečiamečiams būtų persunkųs. Tad ir sutaisytas nepagal pedagogikos reikalavimus. Kaipo mokyklai rankvedis jisai netikęs, geriau jau jisai tiktų pasiskaitymui vaikams į mokyklų kningynus, ką nurodė ir Juokų Senis "Mokyklos" No. 11 pereitų metų.

Pilna premija pripažinta Pranui Daugirdai už parašymą "Aritmetikos". Šį vadovėlį galima paskaityti tikrai atsakančiu mūsų mokyklai. Pilnai rūpestingas sistematiškas sutvarkymas medžiagos šiame vadovėlyje atsako pamatiniams pedagogikos tikslams. Prie to dar ir spauda graži, be klaidų.

Kas-gi dabar čia kaltas, jaigu męs neturime ir kitų tinkamų vadovėlių? Rodos visuomenę, kuri aukavo savo centus, galima tik pagirti. Čia, regis, kaltais turi pasirodyti "Vadovėlių Fondo Komiteto" nariai ir teisėjai. Reikėjo jiems, perkratinėjant ir teisiant rankraščius, imti didesnę atsakomybę už visuomenės suaukautą gerą, o nedalinti premijas už visai netikusius raštus, ir dar duoti tokias paskolas netikusiems vadovėliams leisti. Reikia mums ne tik geresnių, bet tobulų—rankvedžių. O jaigu jau nebuvo gerų rankraščių, už kuriuos būt galima pripažinti premijos, tai "Komitetui" reikėjo pasirūpinti, kad jie būtų. Šiam dalykui reikėjo sutverti praktiškų mokytojų kuopėlę, kuri išvien aptardama, galėtų parašyti tikrai atsakančius vadovėlius.

Jaigu ir toliau vis taip bus vedami "Fondo" komiteto reikalai: "tai pakol saulė užtekės, rasa akis išės".

Aukaujanti visuomenė privalo reikalauti tikro sąžiningumo ir pasišventimo darbe.

V. Krivaitis.

Kalbėtojas.

Jonas Šakauskas, debirbdamas prie krovimo laivų prieplaukoje, taip puikiai išsilavino kalbėt, kad ne tik šitam pasaulyj buvo žinomas kaipo garsiausias kalbėtojas, bet net ir ant Marso.

Štai Jonas parėjęs nuo sunkaus darbo sėdėjo šale pečiaus ir rūkydamas didelį cigarą džiaugės savo gabumu, ir tuo, kaip dabar jis visur yra žinomas ir gerbiamas.

Jam bemąstat, priemenėje pasigirdo žmogaus žingsniai, o nepoilgo barškinimas į duris.

— Ineik,—tarė pesikėlęs Jonas.

Durįs prasidarė ir inėjo jaunas, augštas vaikinas.

— Labą vakarą!—pratarė inėjęs vaikinas.

— Labą, labą.

— Ar čia gyvena Jonas Šakauckas.

— Taip, tai aš esu....

Vaikinas išsitraukė iš kišenės laišką ir padavė Šakauskui.

— Meldžiu, tai Tamstai....

Jonas paėmė laišką ir ištraukęs iš konverto skaitė:

"Gerbiamas Tamsta, kalbėtojau Jonai Šakauskai:

Męs N. organizacijos N. kuopa nuoširdžiai kviečiame Tamstą, kaipo garsiausią kalbėtoją į kalbėtojus mūsų parengtoms prakalboms. Už jusų pasidarbavimą męs būsim labai Tamstai dėkingi; Tamsta tuo taipgi daug gero padarysi mūsų visuomenei. Prakalbos yra rengiamos 15 gruodžio šių metų.

Su didžiausia pagarba,

Komitetas".

Jonas, perskaitęs laišką, pamąstė truputį, ir atsigręžęs prie vaikino, tarė:

— Taip.... gerai, aš sutinku.

— Ačiu.

Vaikinas užsidėjo kepurę ant galvos ir jau norėjo eit per duris, bet dar atsigręžė ir paklausė:

— O, beje. Kokią gi temą Tamsta pasiskiri?

Jonas susidėjo rankas už pečių ir ilgai vaikščiojo pa kambarį, pridėjęs prie kaktos pirštą ir mąstydamas, galop prabilo:

— Tai bus.... "Revoliucija ant Marso".

— Ačiu. Labą nakt.

— Labą nakt.

Vaikinas išėjo.

Jonas pasikėlė nuo kedės susikišo rankas į kišenes ir lėtais žingsniais žengė nuo vieno iki kito galo kambario. Vaikščiodamas, daug svajojo, daug mąstė ant galo užsidėjo kepurę ant galvos ir išėjo per duris.

Atėjo į kningų krautuvę, kur nieko daugiau nebuvo, kaip tik krautuvininkas, kuris rišo kningas iš pundų ir krovė ant lentynos. Pamatęs, kad inėjo Jonas, priėjo prie jo ir paklausė:

— Ko tamsta norėsi?

— Kningos.

— Kokios taip?

— Revoliucija ant Marso.

Krautuvininkas ilgai griozdė po lentynas, antgalo surado ir atnešė tokią mažytę kningelę, kad vos tik galima buvo sumatyt; padavė Jonui.

— Kiek? paklausė Jonas.

— Dešimts centų.

— Tokia mažytė ir tokia brangi....

— Aš turiu ir didelių, jai Tamsta nori....

— O, ne.

Jonas išsiėmė iš kišenės dešimtuką užmokėjo ir nuėjo namo.

Parėjęs namo, ėmė skaityt nusipirktą kningą. Ir taip įsigilino skaityman, kad iki dvyliktai perskaitė iki pusei, būtų skaitęs toliau, bet jau miego norėjos.

Vienok, atsigulus lovon, jam miegas nėjo. Jis manė apie prakalbas, kurias už keturių jau dienų turėjo pasakyt. Vaizdinosi jam: atsistoja jis ant pagrindžių, kalba ir taip sujudina visą publiką, kad visi verkia, kaip maži kūdykiai.... Pabaigus, visi ploja delnais ir meta jam po kojų gyvų kvietkų vainikus.... su tokioms mąstimis, su kūdykiška šypsa ant lupų Jonas užmigo.

Sekančias tris dienas Jonas kaip galėdamas rengė prakalbą. Negana, kad skaitė kningą, bet dar ir iš kitų šaltinių stengėsi šį bei tą dasižinot. Taip va, dirbdams šale kito darbininko, daug nuo jo dasižinojo; tas jam papasakojo, kaip smagiai praleidžia vakarus smuklėse bei kitose panašiose vietose.

Gruodžio 15 Jonas laukė, jausdamasi tvirtas ir drąsus.

Atėjo ir gruodžio 15.

Jonas, parėjęs iš darbo, skubiai apsirengė ir išėjo.

Gatve eidamas, matė, kad buriai žmonių traukė į paskirtą prakalboms vietą. Languose matė dideles atspausdintas kortas, ant kurių pirmiausiai metėsi į akis didelės kaip lazdos raidės, sakančios, jog "kalbės Jonas Šakauskas".

Inėjus jam salėn, tuojaus jį pamatė prakalbų pirmininkas ir sveikindamas tarė:

— O, gerbiamas Jone, labą vakarą!

— Labą, labą!

— Jau laukiam Tamstos. Tamsta pirmutinis.

— Taip, tai gerai, galima pradėt.

Pirmininkas pirma, o Jonas paskui ėjo išilgai salę pasieniu. Užlipo abudu ant pagrindžių. Jonas atsisėdo gale ant kedės ir skaitė laikraštį, pirmininkas gi atsistojo ant pagrindžių ir atsirėmęs ranka į staliuką, ant kurio stovėjo gražus baltas uzbonas su vandeniu, nusilenkęs prabilo į publiką:

"Gerbiamoji publika! Kaip jau iš pranešimų matėt šis vakarėlis yra parengtas N. koupos. Bet svarbiausia yra tai, kad kalbės mūsų garsiausias kalbėtojas Jonas Šakauskas. Meldžiu nerūkyt, ramiai užsilaikyt."

Jonas, išgirdęs, kad suminėjo jo vardą, pasikėlė, priėjo prie galo pagrindžių, nusilenkė prieš publiką, kurios buvo pilnutėlė salė. Per visą, nuo galvos iki kojų, perėjo šiurpuliai; atsigręžė prie staliuko, atsigėrė vandens ir pradėjo kalbėt.

Iš syk kalbėjo ramiai, taikė žodį prie žodžio,—aiškino apie revoliuciją, buvusią kada-tai ant Marso. Bet juo tolyn kalbėjo, juo smarkyn ir smarkyn ir ant galo taip pradėjo rėkt, kad jau pats nežinojo ką berėkiąs. Vartojo "augštus" žodžius, tarpe kurių galima buvo išgirst: tamsuoliai, galvijai, ilgaausiai, jųs nieko neišmanot, kam jųs reikalingi, jųs kapitalizmo aukos, jųs nežinot, kam gyvenat ant svieto ir tt. ir tt.

Publika sėdėjo ramiai, klausė tų kalbėtojaus žodžių, kurie krito viens po kitam iš augšto, kaip akmenįs. Klausytojai buvo taip ramųs, taip prisispaudę prie krėslų, kad vos galima buvo juos matyt. Visi tylėjo, jautėsi kaltais.

Pabaigė Jonas savo kalbos pirmą punktą, apsistojo. Išsitraukęs iš kišenės skepetaitę, pradėjo šluostyt prakaitą, išsiveržusį ant kaktos; vėl atsigėrė vandens ir vėl pradėjo kalbėti.

Ir vėl įsirėkė kaip ir pirma.

Bet jam berėkiant. bevartojant dar "augštesnius" žodžius, negu pirma, publikoje pasigirdo storas vyriškio balsas:

— Ei, vyrai, jis meluoja!....

Sujudo publika ir vienas paskui kitą lėkė prie Jono balsai:

— Meluoji, nutilk!....

— Tu nieko neišmanai!....

— Kvailas!....

— Šalin iš ten!....

Jonas atsikvėpė kiek galėdamas, dar labiau pradėjo rėkt. Bet jau nei pats negirdėjo ką rėkia: publika trypė kojomis į grindis, švilpė, kiek tik pajiegdama, šaukė:

— Šalin iš ten. Kitą, geresnį kalbėtoją!....

Jonas, matydamas nebesulauksiąs iš nedėkingos publikos pagarbos jo didelio balso ir padėkos su kvietkomis, apsisukęs, nuėjo nuo pagrindžių....

Vyturiuks.

NAUJI RAŠTAI.

Laisvoji Mintis N 13. Turinys: *Į Laisvosios Minties Skaitytojus; Broliai Grakchai,* pagal K. Suzdalcevą Žemės Vaiks; A. Orlov, *Bažnyčia ir Viešpatija,* iš maskoliškos kalbos sulietuvino Parygožėnas; J. Šliupas, *Viešpatavimas Caro Aleksandro I* (tąsa); V. K. Račkauskas, *Be šlovės,* apysaka (užbaiga); Kl. Jurgelionis, *Panemunėlio Tarmės Fonetika* (medžiaga lietuvių kalbos fonetikai); *Iš mūsų laikraščių, Šis bei tas.*

Jaunimas, Sausio 1911 m. Turinys: Vidūnas, *Jaunam reikia būti ir augti; Apžvalga;* Rūta, *Vaizdelis iš vieno lietuvio gyvenimo;* Vds, *Sveikata ir šiluma;* Vds, *Pasikalbėjimai.*

Pasiuntinys N1, mėnesinis laikraštis, skiriamas dvasiškiems lietuvių reikalams. Turinys: D. pagal Asnyką, *Šviesos!* (eilės); kun. V. Mieškovskis *"Aš tave pamokinsiu ir tav kelią rodysiu"!* J. Šepetys, *Per Kristaus užgimimą ne vienas daigtas nauju tapo;* kun. A. Cumftas, *Du keliu;* Prof. Merčyngas, *Vilniaus bažnyčios sugriovimas keturis sykius:* 1591, 1611, 1639, 1682 *m.* Talio apsakymas: *Kunigas iš Piermonto,* vertė Kl. Šepetienė; J. Šepetys, 1910 *metai;* J. Šepetys, *Borromejaus encyklika ir jos pasekmė; Knygos; Iš reformatų parapijų gyvenimo.*

North Shore Sanitary Association Bulletin. Articles bearing on the Sanitary Condition along the North Shore.

Official Vote of the State of Illinois. Complied and published by James A. Rose, Secretary of State. Springfield, Ill., 1910.

Prieš vėją nepapusi.

Komedija 3-se aktuose.

Parašė M. Palionis.

nius, užsideda). Jau tik iš lietuviško antrašo, pandze, matyt, kad koks norint chamas ra.... O gal brolis Benediktas ką norint praneša iš Rokiškio. Jis juk taip mėgsta ir skaityt, ir rašyt. Ne kartą jau jis, užsiėmęs tais raštais ir visokiais kalendoriais su spėjimais apie orą, supūdė, pandze, javus ir šieną. Tuose kalendoriuose, tai vis lyg tyčia, viskas išeina atžagariai: kada rodo lietų — grażus oras, o buriant giedrą — lietus kelias dienas. Na, bet kągi jis čia išgalvojo?.... (*Skaito*:) "Tegul bus pagarbintas.... su atsakymu ant amžių amžinųjų, amen. Mielas kaimyne". (*Nusistebi*:) Jau čia ne brolis.... bet kieno aš, pandze, kaimynas?! Turiu kaimynę, našlę ponią, pandze, ponią, kaip ją.... Pra.... Prze.... Przy.... byšewskienę. Vienok ką ji man rašytų? Negut apie laukugalės užtvėrimą! (*Užsimąsto*) Hm! beje, turiu kaimyną tą chamą Daunorą, bet nejaugi jis apie savo kumelės pardavimą praneštų?! (*Skaito toliaus*:) "Jaigu tamsta nesulaikysi savo sūnelio nuo svetimų laukų drimbimo, tvorų minimo ir po nereikalingus kampus landymo su jo medžionėmis ir meile, tai aš, vadinasi, pasimirkęs viržių ištaisysiu jam bajorišką nugarą ir da paduosiu sūdan. O dabar pasilieku sveikas Juozas". (*Karštai*:) Juozas, Juozas?! Kas tai būtų?! Ar ne tas chamas Daunoras, pandze?!.... Reikia paklausti Katrytės. (*Eina prie durų, šalinėse duryse pasirodo Antanas*).

5. ARVIDAS ir ANTANAS.

ANTANAS. O. tai ir tėvo parvažiuota.

ARVIDAS. A! ir tu namie?! Na-gi ką čia stovinėji per dieną nieko neveikdamas?! Pavargai! Štai tavo darbai! (*Kiša prie nosies laišką*). Kuom vardu tavo giriamasis ūkininkas tas chamas Daunoras?

ANTANAS. Kam tai tėvui prireikė?

ARVIDAS. Štai atsiuntė jis tau pasveikinimą, pasilgo matyt. Bet kaip jo vardas?

ANTANAS. Juozapas....

ARVIDAS. Juozas, chamas. Koks ten da Juozapas. Štai skaityk! (*Meta jam laišką, nusisuka rūsčiai*). Po šimtais, pandze....

ANTANAS (*paima laišką, perskaito, šoka karštai*). Aš jam parodysiu keršyti!

ARVIDAS. Ir aš tau parodysiu! (*Rodo kumštį*). Tu nuodini mano senatvės dienas. Ar to aš laukiau nuo tavęs?!

ANTANAS. Bet, tėve, palaukk.

ARVIDAS. Nėra ko daugiaus laukti. Viskas jau sulaukta. Pamislyk tik ką tai reiškia? Męs *szlachetni* gauname tokį bjaurų pasityčiojimą nuo to chamo. O už ką, už ką?

ANTANAS. Nė tamsta, tėvel, dejuok, nė ko. Aš viską tuojaus išaiškinsiu.

ARVIDAS. Aišku jau man kaip diena, kad jis tau kailį perti žada. Bet ir man skauda! Skauda širdį, kad kaimynystėje turiu ją smarvę, skauda, pandze, kad sūnelis nemoka gerbt nė savęs, nė savo *szlachetnego* vardo.

ANTANAS. Ko aš negodoju? Duok man tamsta viską pasakyt.

ARVIDAS. Sakyk man, ką tai reiškia ir už ką tai?

ANTANAS. Nė už ką.

ARVIDAS. Tai taip sau.... dėl to, kad plati tavo nugara, jis ketina ją ruožuoti....

ANTANAS (*sumišęs*). Mat.... mat....

ARVIDAS. Kaip-gi tada?

ANTANAS. Nėra ko ilgiau man tylėt, reikia baigt. Tėvas atmeni savo piršimą dėl manęs Mangirdų Marės.... Aš nieko tamstai neatsakiau, bet dabar apreiškiu, jog nenoriu jos....

(*Prasideda prieblanda*).

ARVIDAS. Ką tu kalbi, kvaily?! Ji su pasoga, ji ne by kokio chamo duktė.... pamislyk tik....

ANTANAS. Aš nieko nesakau, kas ji toki, nieko ir mislyt nenoriu apie ją, ji man persena; aš myliu kitą.

ARVIDAS. Kitą?! Ką kitą?!

ANTANAS. Daunoro Julę.

ARVIDAS (*nusigandęs*:) Daunoro.... Viešpatie! Prażuvo mano viltis pataisyt gyvenimą! (*Nuleidęs galvą užsimąsto; po valandėlės*:) Tai už tą jis tau rengia balių su viržium?....

ANTANAS. Nieko jis man nepadarys. Aš myliu ir gana.

ARVIDAS. Kvailys tu su savo meile. Paliksime ubagais.... Išjuoks mus svietas.... Jau ir dabar.... ar negana tau ką jau tyčiojas tas chamas iš mūsų.... iš tavęs, kaip iš kokio berno, chamo. Susiprask tu. Paimtumai iš žmonių, pandze, būtų gyvenimas kitas.

ANTANAS. Nieko kito man nereikia, su ja man bus geriausiai....

ARVIDAS (*karštai*:) Tai tu vis savo?! Ir manai tur būt, kad aš tą daleisiu!.... Klysti; vaike! Jai neklausysi, gali eit sau, pandze, man iš akių! Nenoriu nė matyt, nė girdėt. (*Vaikščioja užpykęs*).

ANTANAS. Eisiu ir nepražūsiu. Bet, tėve, pasakyk, kam tuos skirtumus darai tarp žmonių? Ar ne visi męs lygųs?

ARVIDAS. Susilyginai tu su chamais.... Apmislyk, vaike.... Bus laikas, kada susiprasi ir gailėsi....

ANTANAS (*karštai*:) Bet tamsta ar pamislyjai taip šnekėdamas. Ką aš negerai suprantu ir ko turėčiau gailėties? Aš rodos teisingai suprantu, kad tamsta peraugštai nori pasiekti su savo bajoryste, nieko daugiaus neturėdamas, išskiriant tuštų vardą "bajoras". Juk, nors męs ir skaitomės bajorais, bet savo padėjimu ir gyvenimu esame paprasčiausiais ūkininkais. Kuom-gi anie, apšaukiami "chamais", menkesni ar žemesni už mus? Priešingai, kaip visiems žinoma, jie, nesvajodami apie garbingas bajorystes, savo doru ir blaivu gyvenimu, darbštumu ir palinkimu prie apšvietimo parodė svietui daug daugiaus tikrų žmoniško gyvenimo vaisių. Tarp jų viskame matoma broliška vienybė ir gyvena jie nepalygintai geriaus už visus panašius į mus ponus bajorus. Męs-gi kuom galime pasigirti? Kame mūsų vienybė? Kame mūsų protas? Ar tame, kad, užstatę bankuose dvarelius ir apsivilkę sermėgomis, lindžiame po kiaurais stogais aplūžusių senovės rūmų, vis dar tebesididžiuodami savo bajorystėmis?! Ne!

ARVIDAS (*nekantriai*:) Gana jau! Duok tu man ramybę.

ANTANAS. Tuojaus aš pabaigsiu. Ar-gi tamsta užmiršai savo žodžius apie Mangirdų Marę su pasoga dėl skolų išmokėjimo?!

ARVIDAS. Ne! Bet ką-gi tu gali ant Mangirdų pasakyt? Ar ir jie skolose, ar ir jie ne ponai?

ANTANAS. Taip, da ne visi bajorai prakišo savo tėvų turtus. Vienok ar daug jų užsiliko senoviškuose lizduose ir ar pas visus yra turtas?

ARVIDAS. Man to žinot nereikia. Aš kalbu apie Mangirdus.

ANTANAS. Bet tamsta užmiršti, kad ir jie per puotas ir kortas netruks pavyti kitus. Antrą-gi atsukus, šiandien jie, turėdami dar šį-tą iš užsilikusio nuo senovės ir bepuotaudami ramiausiai, ar norės susilyginti su mumis?! Kaip turėtumėm męs pasirodyti tarp jų?.... Ar taip, kaip dabar stovime, su degutuotais čebatais ir su smaluotom alkūnėm?.... Todėl ar gali būti man pora nemokanti jokių darbų Mangirdų Marė su visomis jos dykaduoniškomis parėdnėmis.... Jie šiandien da tebepučia ponystes, męsgi, turime prisižinti, jau viską tą padarėm, turime užtat užmiršti visas bajorystes ir pasilikti, kaip esame, artojais....

ARVIDAS. Aš nesakau, kad ponavot.... bet.... bet, pandze, atmink, pasoga.... skola....

ANTANAS. Pasoga. Kas man iš jos, jai paėmus.... O po antra aš myliu....

ARVIDAS. Jau ne vienas meilės karščius prie terbos prisimylėjo, taip ir tu, pandze, mano vaike, prieisi, palikdamas ir mane ubagu....

ANTANAS. Aš, dėku Dievui, esu sveikas, galiu dirbti, galiu....

ARVIDAS (*po ilgos abejonės*:) Viską aš gerai žinau, bet, pandze, matau, kad su tavim nesusikalbėsime.... Žinokis sau. Kaip pasiklosi, taip ir išsimiegosi.... (*Išeina pro šalines duris*).

6. ANTANAS ir KATRYTĖ.

ANTANAS (*vienas; pastovėjęs nuleidęs rankas*:) Kas man daryt?! Važiuosiu ir gana. (*Dunkstelėjęs į šalines duris*). Tėve!....

KATRYTĖ (*įneša pieno puodynę, pastato ją ant staliuko prie durų*). Jurgis klausia ar palikt arklius namie, ar jot miškan ant nakties?

ANTANAS. Gerai, aš pats pasakysiu. (*Skubiai išeina*).

KATRYTĖ (*viena*). Pakvaišo jis visai, nė susikalbėt negalima. (*Ruošiasi, dėsto daigtus, uždega mažą liampukę*). Reikia pieno paduot. (*Pripila puodeliuką pieno ir nuneša į šalinį kambarį, pradarius duris sustoja*). Jau miega, bet gal atbudęs išgers. (*Įeina atsargiai ir greitai išeina, išnaujo ruošiasi, vaikščiodama pamažėlio*). Kaszin kas šiandien su jais? Nuo pusdienio riejasi, kaip žydai, tarsi Dievas žino ko jiems pritrūko....

ANTANAS (*įeina atsargiai*). Tu da čia, gana jau bus tų ruoštų begalo, laikas gulti.

KATRYTĖ. Tuojau, tuojau. (*Išeina, paėmus puodynę su pienu*).

ANTANAS (*priėjęs ant pirštų prie šalinių durų, pasiklauso, atsargiai pravėręs duris, pasižiūri ir vėl uždaro*). Miega.... Ramiai miegok, saldžiai sapnuok, o aš tuo tarpu susirinksiu ir, peržegnojęs šiuos kampus, pasišalinsiu nuo visų kvailysčių, ponysčių ir bajoryščių.... (*Skubiai išsitraukia iš po krasės skrynutę ir batus, dėsto daigtus, dairydamasi ir prisiklausydamasi*). Kas ten baldos? (*Eina prie durų, atidaro*).

7. ANTANAS, RAGAIŠIENĖ ir JULIJA.

RAGAIŠIENĖ (*apsigaubus su skepeta, pasirodo tarpduryje*). Aš, dūšyt, aš su Julyte.

ANTANAS (*sujudęs*:) Eikit čia, tik tyliai.

RAGAIŠIENĖ. Aš čia da viena. Julytė darže už klėties laukia.

ANTANAS. Gerai, tuojaus, palaukk čia tamsta. (*Išbėga*).

RAGAIŠIENĖ (*pastovėjus užsimąsčiusi*). Dievuli mūsų, prie ko męs priėjome? Kas tik bus toliaus? (*Žiūri į patamsį prieangyje*). Atėjome naktį į svetimus namus. (*Bailiai apsidairydama, ilgai stovi ant vietos tylėdama*).

ANTANAS (*tarpduryje*:) Čia.... čia.... eik, nebijok. Nėra nieko, tik Ragaišienė.

JULIJA (*įeina, skepeta ant pečių, rankoj ryšius*). Kodėl-gi tų neatėjai? tiek aš baimės turėjau, taip ilgai nesulaukus.

ANTANAS. Užlaikė tėvas; paskui pasakysiu. Palaukkite truputį, aš tuojaus pasiimsiu šį-tą.... Arkliai jau laukia už klojimo. (*Skubiai dėsto daigtus. Ragaišienė atsisėda ant kedės prie durų, Julija stovi, bailiai dairydamosi*).

RAGAIŠIENĖ (*pažiūrėjus pro langą*:) Kaszin kaip turėsite važiuoti, vaikučiai, toks juodas debėsys pasikėle iš vakarų, gal tuojaus bus lietus.

ANTANAS. Niekis, nesutirpsime, štai dėl viso ko paimsiu sermėgą....

JULIJA (*pasiklausius*:) Ar girdite, te kažkas atvažiavo.... šneka....

ANTANAS (*bėga prie durų, pravėręs klauso*). Eina — pasislėpkite.... (*Ragaišienė gužiasi kampe prie pečiaus, Julija įbėga į šalines duris, prieangyje girdis ėjimas, šneka....*)

8. TIE PATĮS; DAUNORAS, BARBORA, ARVIDAS ir KATRYTĖ.

DAUNORAS (*sujudintas įeina su botagu, paskui jį Barbora*). Labas vakaras! Ir vėl išpuolė šiandien mums susitikti.... Bet, vadinasi, ar negalėčiau paklausti, kas čia kur kraustosi?! Taip čia visur primėtyta daigtų.

BARBORA. Štai Julės ryšis skepetoje. (*Dairosi po kampus*).

(*Pabaiga bus*).

Tikėjimų Istorijos Rankvedis

Su paveikslais

Parašė, bendradarbiaujant kitiems mokslininkams,

P. D. Chantepie de la Saussaye,

Teologijos profesor. Amsterdame,

Vertė J. Laukis

davadijimai visai neįėjo gyveniman, arba gavo visiškai menką pritaikymą, kuomet formališkas tikėjimas į šventnamį, kaipo Jehovos gyvenimo vietą, neturįs jokio doriško pagrindo ir šale kurio buvo visai nepaisomas mokinimas pirmiau buvusių pranašų apie doriškai aptariamą vienybę Dievo su tauta, buvo dėl jo. Jeremijui šitas tikėjimas buvo patim žalingiausiu išlydimu. Jis reikalavo vidurinio taisymo, o šitas reikalas visai nebuvo matomas.

Pav. 68. Šventnamio sienos kampas.

Šituomi rybota visos Jeremijo pamokslininkybės pobudis. Daugelyje atvėjų jis galima lyginti prie paskutinių šiaurinės viešpatybės pranašų, vienok jis izraėliško tikėjimo istorijoje užima savo ypatingą vietą. Šitoje prasmėje jis padaro griežtą priešpryšumą savo senesniems bendralaikiams, Sofonijui ir Naumui.

Šitie, prisidėdami prie išganymo lukesčių, pasakytų Isajo, matė Jehovos teismo dienos prisiartinimą, Sofonijas — skytų, užėjime, Naumas-gi, Ninevijos apgulime. Assyrų galybė smarkiai krypo linkui puolimo ir kadangi per Josijo reformą žydų tauta, tarytum, gryžo prie Jehovos, tai ir ištikro galima buvo laukti, kad jai greitai ateis laimingi laikai. Jeremijui visa kas tas nieko neženklino. Jau nuo savo pranašiško veiklumo pradžios jis apreiškė Judėjai teismą, kurio išpildytojais jis pirmiausiai skaitė ateinančius nuo šiaurės skytus. Ir kadangi, nežiurint į tariamą perversmą, vidurinis dalykų padėjimas likosi visiškai be permainos, tai reforma nedavė jokios esmeniškos atmainos ir Jeremijo pamokslininkybės pobudžiui. Teip pat ir katastrofa su Josiju neįvedė jo paklydimą. Kuomet kitiems ji buvo neišlaikomu smugiu, tai jam ji buvo tik pripažodymu, patvirtinančiu jo prisibaimijimus, jog Jehova labai aštriai elgiasi su savo žmonėmis ir jis nepasitenkins viena viršutine forma. Didelį aprybotumą jo pamokslininkybei davė ypatingai Babiliono galybės iškilimas po Nabopalasaro apėmimui Ninevijos ir jo sunaus Nabuchodonosoro pergalei, apturėtai 604 m. ant aigiptiečių ties Karchemišu. Priešas iš šiaurės, jei ne skytai, tai babilioniečiai, buvo čia jau (Wellhausen); teismas užsinešė. Jeremijai tuomi buvo užbaigtas pirmas jo veiklybės periodas; visa kas pasakyta iki šitam laikui, buvo atkartota ir sutraukta knygoje. Bet nuo šito tai laiko jo pranašiškas darbas pasiekia savo tikrai didelę vertę.

Pav. 69. Žydiškieji belaisviai (nuo assyrų paminklo).

Kaip pas Isają ant pirmos vietos jo pamokslo stovi Siono nesunaikinamybė, teip pas Jeremiją priešingai — teismo neišvengiamybė. Ir šventa vieta — šventnamis turi pulti, jo gi puolimas tuomi butinesnis, kad reformos laike jis stojosi dalyku tikėjimo, neturinčio jokių doriškų pagrindų. Toksai mokinimas Jeremiją statė priešinguman visai tautai, visuose jos sluogsniuose, ypatingai smarkiai užgavo karščiausių Jehovos garbintojų tikėjimus ir viltis. Patriotybė ir tikėjimas jiems buvo vienu ir tuo patim. Kurstomi kunigų ir pranašų, kurių kaipo geriausią kalbių sutinkame Ananiją, pranašą su viršutinėmis Isajo ypatybėmis, jie tikėjo į šventą Jeruzalimos vertybę, rybojamą buvimu joje šventnamio, — vertybę, išstumtą priekin Isajo ir apsireiškusią vėl Josijo reformoje. Todėl jie, tai su nusiminimo narsa, tai su nieku neišteisinama lengvamanybe ir, vis su pilna doriškų sąlygų užmirščia, laikėsi tos mąsties, kad Jehova, nors ir paskutinėje minutoje, išeis savo žmonių apgyniman ir išgelbės juos. Net pirmas ištrėmimas 597 m., kuomet karalius Jechonijas ir drauge su juo išrinkti žmonijos žiedai buvo išsiųsti Babilionan, net jis neperkeitė šitos nuotaisos, bet greičiau sustiprino ją iki pačių kraštutinių rubežių. Ne tik likusieji, bet ir nuvestieji nelaisvėn laikėsi jos, palaikomi pranašų, panašių Sedekijui, Achabui ir Semajui (Jer. XXIX). Jeruzolima dar stovėjo ant vietos; be abejonės, greitu laiku (Anonijas šnekėjo apie dvimetinį raką) nuvestieji turi sugryžti ir išplėšti turtai turi buti sugrąžinti šventnamin. Laikytis šito, tarytum, buvo tikėjimo reikalavimu, priešinga gi pažiura, tarytum, buvo apsireiškimu netikėjimo Jehovos galybei ir didybei.

Terp šitų, ne kartą aštriai ginamų manymų, pas Jeremiją girdima visai kitas balsas. Patriotybė jam yra nieku, tikėjimas — visa kuo. Absoliutiškame persiskyrime šitų dviejų suopročių yra jo didelė svarba. Kaip ir Isajas, jis skelbia beišlyginį pasidavimą Jehovos valiai. Bet šita valia pirm visa ko reikalauja teismo, kaip visoms tautoms apskritai, teip ir Izraėliui ypatingai, nes Jehova yra teisus. Jehova pastatė chaldėjus teismo išpildytojais; todėl be naudos yra priešinusis jam; visokis priešinimasi atgabens tik nesulyginamai didesnę apštį kančių su savim; todėl visi, šaukianti priešintis, nors tai butų ir vardan Jehovos, turi buti pavadinti melagiais ir žmonių gundytojais. Priešingai, vienintėlis budas išvengti visiškos prażuties yra tame, idant sava valia pasiduoti svetimam šeimininkavimui, kaipo bausmei, kuriai Jehova pasmerkė žydišką tautą.

(*Toliaus bus.*)

CARMEN SYLVA, KARALIENE-POETE

Ruminijos karalienė Elzbieta yra poetė; po savo ellėmis ji pasirašo slapyvardžiu Carmen Sylva. Ji turi dabar 67 m. amžiaus, vienok tebėra graži moteris. Paeina iš vokiečių giminės.

Tėvynės Mylėtojų Dr-stės Reikalai.

Visus raštus Tėv. Myl. Dr-jos reikaluose, kuopos ir pavienios ypatos malonės siųsti Dr-jos Lit. Kom. nariui ir redaktoriui.
J. Laukis, 2817 Union av., Chicago, Ill.

LOEVY MIRĖ.
(vieton nekroliogo).

Iš Paryžiaus praneša, jog ten pasimirė žinomas dailininkas-iliustratorius Loevy. Velionio vardas žinomas lietuviams jau nuo 1900 metų. Tais metais buvo Paryžiuje visasvietinė paroda, kurioj pirmą kartą dalyvavo lietuviai. Velionis Loevy labai daug pasidarbavęs prie artistiško to skyriaus surengimo. Nuo to laiko jis užsiinteresavęs lietuviais ir palaikydavęs nuolatinius pažinties ryšius su neskaitlinga lietuvių kolionija Paryžiuje. 1908 metais, kada buvo nuspręsta leisti jubilėjinę visų Kudirkos raštų laidą ir sumanyta ją iliustruoti (paveiksluoti), nabašninkas noriai apsiėmė tą darbą atlikti į labai trumpą laiką. Visi stambesni paveikslai tik-ką išleistuose Kud. raštuose yra jo darbo, kurį jis atliko kuone puse paprastos kainos (pagal dailininkų nuomonę). Apie artistišką šito darbo vertę neteko ikišiolai girdėti rimtos specijalistų (pavyzdin Liet. Dailės Draugijos) kritikos. Daugumą čionykščų laikraščių, išreikšdami savo abelną nuomonę, atsiliepė apie šitą velionio darbą su pagyrimu, bet kaikurie (berods du iš viso) paskaitė save gana kompetentiškais (žinančiais) dailės srityje, kad išduoti galutiną papeikimą. Vienok šituos, kaip nebūtų, diletantiškus nusprendimus atsvėrė nuomonė mūsų žinomo dailininko, p. Jono Šileikos, kuris išreiškė labai prielankią apie minėtas iliustracijas nuomonę.

Tėv. Myl. Draugija savo 3-čiam metiniame Seime, laikytame pernai Chicagoje, nutarė nabašninkui Loevy ne tik už jo malonų patarnavimą Draugijai, bet ir abelnai už jo prielankumą lietuviams ir pasidarbavimą prie surengimo lietuviško skyriaus visasvietinėj parodoj Paryžiuje, išreikšti pagarbą ir padėką ir suteikė jam "garbės nario" vardą. (Be jo garbės nariu yra dar p. J. J. Paukštis iš Brooklyno, vienatinis dabar sąnarys, kuris šios pagarbos ženklą nešioja).

Nors velionis Loevy neužginčinamai padarė šiokį bei tokį gerą lietuviams patarnavimą*, o blogo mums nei krislo nėra padaręs, tai vienok ir velionis neišvengė to, kad piktos plunksnos kaikurių mūsų publicistų nebūtų bandę jo "įgnybti", su pasityčiojimu prikaišiojant jam įtariamą semitišką (žydišką) paėjimą. Kurjozo dėlei negalima praleisti nepaminėjus to keisto apsireiškimo, jog "žydiškumą" velioniui Loevy prikaišiojo vien tik tie, kurie sakosi ne tik pripažįstą, bet ir kovoją už lygias tiesas ir lygų paguodojimą visų tautų, visų žmonių. Tikrai, išrodė labai nepaprasta girdėti pašiepimą "žydeliais" nuo žmonių, kurie skaito save uoliais pasekėjais ir laiko "nepaliečiamomis" teorijas Marks'o, Engelso—ne įtariamų, bet tikrų tikriausių semitų-žydų, (toji vienok aplinkybė lai nebūna jų pažeminimui).

Na, bet Loevy mirė ir jam turbūt nepriėjo persitikrinti apie šiuos šiek-tiek keistus kaikurių lietuvių publicistų takto ir mandagumo prajovus. —

Ant velionio kapo tarp kitų buvo taipgi sudėtas vainikas nuo Paryžiuje gyvuojančios T. M. D. kuopos su tam tinkamu parašu.

B. K. Bal

* Pavyzdin, jaigu velionis nebutų apsiėmęs iliustruoti Kud. raštų taip trumpu laiku ir taip žemai papiginta kaina—Kudirkos raštai butų likę be paveikslų.

Kud. Raštų ekspedicija užbaigta. Centro Valdyba, kartu su T. M. D. kningium, p. J. Simanavičiu, užbaigė gal didžiausią iki šiam laikui pas mus kningų ekspediciją išsiųsdama suviršum 20,000 kningų savo sąnariams ir įvairioms dr-joms, prie Kud. raštų išleidimo prisidėjusioms. Išsiųsta krasa, expresais ir geležinkeliais (freitu) apie 200 siuntinių, nuo 10 svarų iki kelių dešimtų pudų sunkumo.

Buvo atsitikimų, jog siuntinial dėlei klaidingumo antrašų, grįždavo atgal, kas sunkų siuntėjų darbą darė dar sunkesniu. Pasidarbavo T. M. D. kningius šiuom kartu, kaip gal nei vienas T. M. D. kningius nebuvo ikišiolai dirbęs, o ir Centro Valdyba pati dariusi ekspediciją iš Chicagos, užsipelnė sau padėką nuo narių, kuriems visa sunkėnybė buvo—ateiti į kuopų susirinkimą ir atsiimti šešias dailias kningas. —

Rengia Kudirkos laidos atskaitą. Užbaigus Kud. raštų išsiuntinėjimą, Centro Valdyba rengiasi prie sutaisymo pilnos atskaitos, iš kurios pasirodys, kiek draugijai iš viso lėšavo jubilėjinė Kudirkos raštų laida.—Atskaitą žadama suruošti iki mažiausių galimų smulkmenų. Taigi atėjo tam tikras laikas, kada Draugija niekieno neprašyta padarys tą, kas jai priguli padaryti. Taipgi prisiartina laikas, kada tokiems "nevalyviems visuomeniškame gyvenime" (vartojant p. Jurgelionio žodžius) kaip "Keleivis", prisieis atsakyti už melagingus apskundimus (melagingus—paantrinu), kurių jis dasileido sulyg T. M. D. sąryšyje su Kud. raštais. B. Balutis.

IŠ T. M. D. kningyno. T. M. D. Kningius, p. J. Simanavičius

iš Plymouth, Pa., praneša, jog kaikurios, pirmiaus leistos kningos, jau baigiasi ir trumpu laiku daugiau jų negalima bus gauti. Pavyzdžiui, dabar jau negalima gauti kningelės **"Grovo Kyburgo Kelionė Lietuvon"**. Jos likę nepilnas šimtas egzempliorių ir jie bus palaikyti Centro kningyne įvairiems netikėtiems svarbiems pareikalavimams. Taipgi baigiasi laida kitos akyvos kningos "Lenkai ir Lietuviai"—visai nebedaug jau likę. Gal verta pagalvot apie antrą jų laidą—kningelės nedidelės, bet akyvos ir naudingos. Ateinantis Seimas be abejonės apie jų perspausdinimą turėtų pakalbėti.

Tūlas ponas, rašydamas "Vien. Liet.", mano, jog S. L. A. dabar daro visuomenei didelę skriaudą, turėdamas administracijos užlaikymui apie $10.000.

Eikš čia! brouži, pas mus į T. M. D.—čia darbo, kad ir ve žimu vežk, o algų nei pauostyt.... šiame atsitikime išeitų, kad "visuomenė T. M. D. administraciją skriaudžia", bet jos niekas neužtaria....

TMD. įstatai ir Historija. T. M.D. įstatai, užgirti ir patvirtinti buvusiame III-me TMD. Seime Chicagoje, jau atiduoti spaudon. Prie įstatų pridėta gana plati T. M. D. historija. Darbą atlieka p. M. Paltanavičiaus spaustuvė, Worcester, Mass. Paminėjus šitą vardą, gal ne pro šalį bus priminti, jog p. Paltavičius ilgą laiką buvo T. M. D. pirmininku. Jam taipgi priguli užtarnauta garbė T. M. D. draugijos atgaivintojo, kada šita draugija, užsišovus jos kasininkui Miliauckui, pradėjo irti ir griuti.— Įstatai su historija padarys kningelę kelių dešimtų puslapių storumo. Reik tikėtis, jog netrukus ji bus užbaigta. Įstatų stoka gal labiausiai trukdė užvedimą pavyzdingos tvarkos. Užtvėrus šitą spragą, draugija padarys dar vieną didelį žingsnį prie galutinio susitvarkymo.

Kodėl Škotijoj nėra T. M. D. kuopų? Tokis klausimas buvo paduotas Škotijos lietuviams viename iš paskutinių pernykščių "Lietuvos" numerių. Pereitame "L." numeryje susilaukėme į tą klausimą atsakymą tūlo p. Čerkevičiaus, kuris sakos gerai pažįstąs tėnykštį lietuvių gyvenimą. Iš jo straipsnio galima išvesti dvi priežasti: 1, buk T. M. D. išleistos kningos yra moksliškai parašytos ir todėl nesuprantamos žmonėms nemokytiems, o 2, kad pastaruoju laiku visos spėkos susispietė apie "Rankpelnį", kuris yra organu Britanijos lietuvių socialistų. Anot rašėjo nuomonės, dabar tautiškos draugijos Anglijoj neturi paseknės, nesa "mat čia nėra 'tautiečių'"— užbaigia ironiškai rašėjas. —

Kad pas mus ten, kur viešpatauja taip vadinamos socialistiškos draugijos, kuopos ar partijos, paprastai nėra vietos jokioms kitoms be jų draugijoms, tą jau senai galima buvo patėmyti, nors ir skelbiama, kad taip vadinamo "musiškio socializmo" platinimas nėra kenksmingas ne tik tautiškoms draugijoms, bet net katalikybei. Pas mus Amerikoj taipgi patėmyta, jog kur tik didesniuose miestuose darbuojasi socialistai dėlei savo idejos, ten tautiškas judėjimas miręs ir neapkenčiamas. Tas ir neįstabu: juk negalima nei laukti, kad ant pupų žirniai augtų, o ant žirnių pupos.... Bet kas įstabu, tai tas, kad Škotijos lietuviai, jaigu tikėti rašėjui, geriau ir lengviau supranta gvildenimus socializmo srityje, negu kad taip prieinamai parašytas T. M. D. mokslo kningeles.

Be abejonės, raštai aiškiną kokią nors mokslo šaką, negali būti panašųs Baltruvienės pasakoms "Saulėje", arba "Maikės" tauzinimui "Keleivyje" (todėl jie ir vadinasi moksliški raštai), bet jaigu Škotijos lietuviai negali įkąsti prastų moksliškų dalykų, kurių daugumą vaikai jau pradinėj mokykloj supranta, o "kremta, it riešutį" sociologijos klausimus, kurių dar pasaulio mokslinčiai galutinai neišrišo,—na, tai kas nors turėjo ten atsitikti: arba p. Čer., arba visi Škotijos lietuviai yra kieno "apčeravoti".... Negalimas daiktas, kad lengvai rašytų tas, kas raidžių nepažįsta, kitaip sakant,—kad sociologijos klausimus išrišinėtų lengvai tie, kuriems elementariškos apšvietos dalykai—nesuprantami ir tamsųs.

Toki stebūklai galimi tik XX amžiuje ir gal.... labiausiai tarp lietuvių.

Yankee.

T. M. D. kuopų ir pavienių atydai. III T. M. D. seimas priėmė ir užtvirtino naujus instatus, kurie nuo seimo įėjo galėn. Pagal naujus instatus ir nauja tvarka nuo šių 1911 metų turi būti įvesta. Konstitucija bei įstatai dar negatavi, bet tikimasi, kad pabaigoje šio mėnesio bus jau atspaudinti.

Įvedus naują tvarką bei harmoniją Tėvynės Mylėtojų Draugijoj, instatai liepia šitaip elgtiesi: Visi T. M. D. nariai turi užsimokėti savo metines duokles T. M. D. iždan sausio ir vasario mėnesiuose; kuopos turi išduoti reportus ant tam tikrų blankų, kurias parupins T. M. D. centro valdyba pritaikytas prie naujos konstitucijos.

Todėl laikome savo priederme priminti, T. M. D. kuopoms ir pavieniems nariams užsimokėti metines duokles T. M. D. iždan už 1911, nevėliau, kaip iki pabaigai šito mėnesio.

Iki šiol T. M. D. nariai mokėdavo duokles kada kam patikdavo. Bet toks duoklių mokėjimas, nors buvo laisvas, bet begalo keblus; budavo per daug bereikalingo darbo, kuopų raštininkams ir centro raštininkui. Sulig naujų instatų tas turi būt atlikta į du mėnesiu.

Reportai, apie kuriuos minėjome, turi būti pilnai išpildyti ir atgal pasiųsti centro raštininkui p. J. Dagiui nevėliau pirmos kovo d. šių metų. Visos kuopos reportų blankas gaus nuo centro raštininko. Kas negaus laiku, reikalaukite nuo centro raštininko, jis prisiųs.

Todėl visi T. M. D. nariai teiksis užsimokėti už 1911 metus šitame mėnesyje, kad galima būtų investi naują tvarką ir harmoniją, ir kad piningai yra butinai reikalingi apmokėjimui už spaudinimą instatų ir T. M. D. trumpos historijos, taipgi dar reik atmokėti Mauderodei už spaudą Dr. Kud. raštų. Meldžiamieje atkreipkite ant to atydą.

Ekspedicija Dr. Kud. raštų jau veik užbaigta, ačiu Dievui. Buvo tai didelis darbas ir jo sunkumą tik tie atjaučia, kurie dirbo. Be abejonės, gal dar randasi tokių narių, kurie suvis nėra gavę Dr. Kud. raštų. Tie teiksis atsišaukti prie T. M. D. centro sek. p. J. Dagio, 3252 So. Halsted st., Chicago, Ill., o bus aprūpinti.

Taipgi pranešame, kad pritruko apdarytų Dr. Kud. raštų, mat, kad nepaprastai gražiai buvo apdaryti, tai reikalavimų paskui daug buvo. Pareikalauta, dar iš Tilžės 50 egz. jaigu gali. Todėl kurie butinai pageidaujate Dr. Kud. apdaruose, malonesite keletą savaičių palaukti, kol gausime iš Tilžės.

Visi naujai instojanti į T. M. D. turi užsimokėti 40c. instojimo ir užsimokėti pilnai už tuos metus, kuriuose instoja, 60c., iš viso $1.00.

Visi, reikalaujanti atsakymo ant "Keleivio" melagingų užpuldinėjimų ant T. M. D., turėkite kantrybę palaukti patalpinamo pilnos atskaitos leidimo Kud. raštų, tuomet viskas bus užbaigta ir tada pamatysite, kur teisybė. Atskaita jau rengiama ir tikimės, kad šį mėnesį patilps organe. Bus tai žingeidus dalykas, todėl tėmykite.

J. V. Liutkauskas.

Patyręs, kad Gardner'y, Mass. esama norinčių T.M.D. kuopą sutverti, paprašiau Akutaucko, gyvenančio Lame miestelyje 89 Emerald gatvėje, kad jis leistų pas save susirinkti ir kuopą sutverti. Taigi norintiejie prie T.M. D-jos prisirašyti, ar ką daugiaus apie šitą garbingą musų draugiją atsižinoti malonėkite susirinkti nurodyton vieton ir tveriamos kuops reikalus apšnekėti. Visi kviečiama ateiti kuoskaitlingiausiai.

J. Slickis.

Iš Chicagos Lietuvių Gyvenimo.

12 d. vasario, "Biturės" dr-ja, Šv. Jurgio svet., lošė "Kaminakrėtį ir Malunininką". Vakaras gana gerai nusisekė; beveik visi bilietai tapo išparduoti.

Operetė buvo atlošta pusėtinai, bet nors truputį pasistengus kaikuriems lošėjams, ji būtų daug geriaus išėjusi. Gana silpnai išrodė Locaitis. Vičas—nieko sau, galėjo daug geriaus, Vičas labai neaiškiai ir "negyvai" atgiedojo humoristiškas giesmeles. Apskritai, žiūrint į tūlus lošėjus, noroms-nenoroms reikėjo jaustis "žiūrint į nesuprantančius pasijudinimų dailės". Gerai, galima sakyti geriausiai, atlošė J. Ilgaudas, taipgi A. Zacharevičia ir M. Damijonaitienė.

"Kaminakrėtis ir Malunininkas" yra gyvas, gražus ir humoristiškas veikalėlis—operetė, kuriai muziką parašė gerai visiems žinomas kompozitorius M. Petrauskas. Muzika yra taipjau graži, kaip ir kituose p. Petrausko muzikaliniuose veikaluose.

Chorą ir orkestrą vedė pats kompozitorius.

WASHINGTONO GIMIMO DIENOS PAMINĖJIMAS

Paminėjime dalyvaus ir lietuviai.

22 vasario yra Washingtono gimimo diena. Union League of Chicago tą dieną rengia paminėjimą. Pirmojo regimento Armory salėje, 16 gatvė ir Michigan ave., atsiliks visų tautų mitingas. Anot A. A. McCormick'o, paminėjimo rengimo komiteto pirmininko, šis mitingas turįs užduotį sustiprinti ryšius tarp įvairių tautų Amerikos pyliečių. Šiame mitinge kalbėsiąs buvęs Amerikos prezidentas Th. Rooseveltas ir daug kitų žymių kalbėtojų. Kalbėsią kiekvienas savo kalboje įvairių tautų kalbėtojai: lenkų, žydų, švedų, norvegų, italų, graikų, lietuvių. Nuo lietuvių pakviesti yra kalbėti: B. K. Balutis ir K. J. Kasputis. Šitokio mitingo dar niekad nebuvę rengiama Chicagoje.

Be šio mitingo Washingtono gimimo dienos paminėjimui bus surengti dar trįs dideli mitingai. Pirmas atsiliks išryto Auditorium teatre; čia buvęs prezidentas Th. Rooseveltas kalbės temoj "Nacionalizmas ir demokratija." Antras mitingas atsiliks Orchestra salėje 2:30 po piet. Trečias—Washingtono gimimo dienos bankietas—atsilks vakare Apollo klubo namuose. Tarp kitų žymių kalbėtojų bus taip-gi Rooseveltas.

Kviečia Chicagos lietuvius. Pernai 4-tą d. liepos, Chicagos lietuviai, dalyvaudami parodoj, pirmu kartu parodė, jog jie mano dalyvauti viešame miesto gyvenime kaipo **atskira tauta**, o ne kaipo dalis "paliokų".... Išėjimas lietuvių buvo iš visų atžvilgių pasekmingas ir angliškoji laikraštija vienbalsiai pažymėjo, jog **"lietuviai pasirodė pirmu kartu ir pasirodė gerai"....**

Nuo to laiko lietuviai pradeda užimdinėti tarp Chicagos tautų sau prigulinčią vietą, o kokia toji vieta bus, tai prigulės nuo pačių lietuvių.

Štai sekančią savitę 22-rą dieną yra Washingtono (šios šalies "tėvo") gimimo diena, kurią iškilmingai apvaikščioja kas metai ne tik amerikonai, bet ir visi šios šalies svetimtaučiai. Šiais metais ir lietuviai gavo pakvietimą toj šventėj dalyvauti kaipo atskira tauta.

Tapo užkviestas mūsų "Birutės" choras su tautiškomis dainomis.

Susirinkimas atsibus 22-ro vasario First Regiment Armory svetainėj (ant Michigan ave. ir 16-tos)—ten kur buvo XXV-to Seimo apvaikščiojimas. Iš kalbėtojų bus T. Rooseveltas, buvęs Suv. Valstijų prezidentas, garsus vengras Aponyi, buvęs Vengrijos apšvietos ministeris ir garsi geradėjė Miss Adams. Inžanga bus dykai, bet reik gauti tikietas, nes visi negalėtų sutilpti. Lietuviams pavesta pluoštas tikietų, kuriuos galima už dyką gauti jų išteks: "Lietuvos" ir "Kataliko" redakcijose, pas p. Bagdžiuną ant West Side ir pas p. Dūdą "Birutės" pirmininką. Pradžia busianti 4 val. po piet.

Reporteris.

"Aušros" skaitykla ačiu malonybei gerais norais žmonių jau padidėjo. Poni Jurgelionienė prisiunčia skaityklon kasdieninį rusų laikraštį "Rieč", Dras Graičiunas, "Daily Socialist", kiti gi kitus, tarp kurių ateina: lenkų kalba "Nowe Życie" ir anglų kalba—"Literary Digest", "Review of Reviews" ir "Independent". Apšvietos komisija taipogi kreipėsi į visus Europos lietuvius leidėjus prašydama siųsti Aušros skaityklon savo leidinius ir laukiama, kad jos prašymui nebus atsakyta. Tokiu budu Aušros skaitykla umu laiku tikrai galės plačiosios visuomenės reikalus patenkinti.

Lietuviškoji observatorija Chicagoje. Kuningo A. Petraičio observatorija South Chicagoje dabartiniu laiku yra išnaujo pertaisoma. Statomas jai yra visai naujas rūmas kitoje patogesnėje vietoje ant Saginaw gatvės. Kun. A. Petraitis, didelis astronomijos mylėtojas, savo observatijos pagerinimams nesigaili lėšų, nuolat įgyja įvairiausias matavimo ir skaitliavimo naujas ir brangias prietaisas, taip kad sename observatorijos rūme pasidarė gan angšta. Naujai dabar įtaisomame ir teleskopo judėjimams ir prietaisoms bus daugiaus vietos ir šiaip jau bus daug patogiaus.

Apie Kun. A. Petraičio nuopelnus, rods męs lietuviai nedaug ką težinome. Taip, mat, yra, kad atsidavę savo studijams žmonės pas mus juomažiausiai yra žinomi.... Chicagos lietuviai neužilgo turės progą išgirsti kun. A. Petraitį kalbant apie astronomiją: 26 kovo kun. A. Petraitis perskaitys prelekciją iš savo dalyko "Aušros" salėje, 3149 So. Halsted st.

Aušros prelekcijos 19 vasario 1911 m., 3 val. po piet, atsibus:

1) Ant Bridgeporto, Aušros svetainėj, 3149 So. Halsted st., skaitys J. Hertmanavičia temoj: "Žmonijos skolos".

2) Ant Town of Lake, Davis Square svetainėj, 45-ta gatvė ir Marshfield ave., skaitys K. Gugis temoj: "Šis-tas iš historijos civilizacijos".

3) 18 vasario subatoj Cicero (Grant Works, Ill.), Beliausko svetainėje, 1410 — 49 ave. nuo 7:30 val. vakare skaitys, J. Ilgaudas temoj: "Ugnis ir jos vartojimas".

Emma Goldman lietuviams kalbės apie Ferrero mokyklą.—Lapkričio 13 d. 1909 m. ispanų valdžia, klausydama katalikų kuningijos inkalbinėjimų, pasmerkė mirtin vieną savo šalies patriotų, Francisco Ferrer'ą, neva už maišto kėlimą Barcelonoje, bet ištikrųjų už žmonių švietimą, nes jis buvo inkuręs ir vedė Ispanijoje daugybę liaudies mokyklų, kuriose mokslas buvo išguldoma pagal vėliausius mokslo ir mokinimo supratimus. Kadangi šitos mokyklos skleidė žmonėse tikrą apšvietą ir mažino despotiškos kuningijos ir valdžios šalininkų intekmę, tai jie ir pasirūpino jų inkurėją nudėti, prasimanydami ant jo nebutus baustinus dalykus. Prieš tokį katalikų kuningijos ir ispanų valdžios pasielgimą tąsyk užprotestavo visas apšviestasis pasaulis. Nužudytam Fran. Ferrerui sumanyta pastatyti Romoje prieš patį Vatikaną paminklas ir kaikur imta kurti mokyklos Ferrero mokyklų pavyzdžiui. Tokia naujausio laiko mokykla yra inkurta jau New Yorke anglų kalba kalbančiai visuomenei. Po tokio nežmoniško ispanų valdžios pasielgimo su Ferreru ir paskui po visuotinam apšviesto pasaulio užtarimui jo, jo mokykla ingauna didelį akyvumą. Apie šitą mokyklą šio mėnesio 20 dieną panedėlyj 8 v. vakare kalbės garsi anarchistė Emma Goldman, Aušros svetainėje, 3149 So. Halsted st.

AUKOS STREIKININKAMS.

Easthampton, Mass. Vasario 7, 1911. D. L. K. Vitauto klubo susirinkime, sumanius P. Poškaičiui, surinkta $4.25 aukų Chicagos streikuojantiems siuvėjams. Aukavo šie draugai: M. Ryse ir Ch. Minkus po $1.00; P. Poškaitis, S. Miller ir J. Barisas po 50c; P. Vizgirda, E. Juškauskas ir B. Smalkevičius po 25c. Viso $4.25. Piningus siunčiame per "Lietuvos" redakcija.

Sekretorius **P. Vizgirda.**

$4.25 gavome. Red.

Cambdirge Port, Mass. Lietuvos Sūnų draugystė, Chicagos streikininkų siuvėjų naudai savo mėnesiniame susirinkime iš iždo draugystės paaukavo $5.00 ir sukolektuota nuo draugų draugystės L. Sūnų $3.66. Viso labo 8 dolariai 66 centai.

Siunčiamė piningus į "Lietuvos" redakcija ir meldžiame priduoti Chicagos streikininkų komiteto iždininkui A. Bukovskiui.

D. L. S. iždininkas C. Šimkus.

$8.66 gavome. Red.

RINKOS KAINOS.

Kiaušiniai Chicagoj 13 vasario buvo papigę. Extra geri 19c., pirmutiniai 15@16c., antrieji 8@10c. Philadelphioj 20@19c. Kansas City, Mo. 17@16c.

Sviestas Chicagoj extra grietininis 26½c., extra pirmutinis 24c, pirmutinis 20c., antro sorto 17c; Centrafuginis 22@19c., pakuotas 15c. Philadelphioj sviesto kainos pastovios, vakarų geriausias 31@30c.

Paukštiena Chicagoj, gyvi: pavasariniai 12c. svaras, vištos 13c., gaidžiai 8c., kalakutai 15c., antįs 14c., žąsįs 11c.; apipešti viščiukai 14c. svaras, pavasariniai 13c., kalakutai 21c., antįs 17c., žąsįs 12c.

Daržovės Chicagoj, bulvių bušelis 40@50c., saldžiųjų bulvių bačka $2.00 @2.50, kopustų bačka 80@1.00, žyduoklių kopustų krepšis $2.00@2.50; sausų svogunų 100 svarų $1.35@1.60, pupų bušelis $2.00@2.10, grybų svaras 20c.

APGARSINIMAI.

NERVIŠKI ŽMONĖS.

Atsitikimuose didžio nerviškumo, kada ieškoma pagelbos, paprastai daroma klaidą yra vartojimas nervus raminančių vaistų, kurie dažnai yra nervų užmušėjai. Dažniausia nerviškumo priežastis yra nervų nusilpnėjimas, reikalaująs visai kitoniško gydymo būdo. Tokie žmonės reikalauja vaisto, kurs įtiktų nervams ir suteiktų jiems gerą peną. Toks vaistas yra Trinerio American Elixir iš kartaus vyno. Tankiai nerviškumas paeina nuo virinimo organų netvarkos. Jaigu suvirinimas nera geras, kraujas nusunsa ir negali suteikti pakaktinai peno nervams ir jie patampa silpni, alkio išbaigti. Šisai vaistas reguluoja ir pagerina kraują. Nervams suirus ir tam apsireiškiant draug su vidurių negerovėmis ar nesuvirinimu vartokite Trinerio American Elixirą iš kartaus vyno. Gausite vaistų sankrovose. Jos. Triner, 1333—1339 So. Ashland ave., Chicago, Ill.

Draugijų Reikalai.

TEATRAS IR BALIUS.

Rengiamas *L. J. Ratelio* ant Town of Lake, atsibus 19 d. vasario, 1911m., School Hall ant 48 ir Honore st. Statoma scenoje 5 aktų historiška tragedija *"ŽIVILĖ"*. Lošiama trečiu kartu Chicagoje gabiausių artistų, dauglausiai atsižymėjusių Chicagos lietuvių scenoje. Lietuvių J. Ratelis turi viltį, kad ir šiuo kartu visi bus kuolabiausiai pakakinti. Tikietų kainos 25c. ir daugiaus. Kviečia atsilankyti, *Komitetas.*

TEATRAS DAINOS IR BALIUS.

rengiamas 137 L. S. S. A. kuop. atsiliks nedėlioj 19 vasario 1911 m., Turner Hall, Kensington ave., Kensington, Ill.; prasidės 7 val. vakare, inžanga 25c., 35c. ir 50c. Bus loštą dvi dramos: *"Vagis"*, Upton'o Sinklair'o, vertimas K. J. Valio, ir *"Penktas Prisakimas"*, Br. Vargšo. Dainos Vengrų soc. vyrų choro iš Kensingtono, Latvių soc. vyrų choras iš Chicagos, Latvių soc. 21 kp. choras. L. M. D. "Aaido" choras. Kvartetas. Deklamacijos. Muzike latvių soc. orkestro susidėdančio iš 8 ypatų. Užsibaigus teatrui ir dainom, skrajojanti krasą su piukiais išlaimėjimais pirma dovaną $3.00, antrą $2.00, trečią $1.00.

Pasitikimė, kad visuomenė atsilankys į šį vakarą, nes tai vienas iš puikesnių koks buvo rengiama Kensingtone. Visus širdingai kviečia,

Komitetas.

URA VISI ANT BALIAUS! THOMPSONVILLE, CONN.

Dr-stė Šv. Jurgio K., parengia puikų balių kuris atsibus 25 d. vasario (Feb.), 1911 m., Franklin Hall, Pleasant st. Prasidės 7 val. po pietų; **tikietas 25c. ypatai.**

Kviečiame visus lietuvius ir lietuvaites kuoskaitlingiausiai atsilankyti į mūsų puikų balių smagiai valandėlę laiko praleisti. Muzika gros puikius lietuviškus šoklus, taigi atsilankę galėsite iki valios pasišokti. Męs iš savo pusės prižadam atsilankiuslus svečius kuogeriausia užganėdinti. Su pagarba, *Komitetas.*

PASKUTINIS VAKARAS PRIEŠ GAVĖNĘ.

T. M. D. 28-tos kuopos bus linksmas vakarėlis su prakalbom, deklamacijom ir monologu. Nedėlioj vasario (Febr.) 26 dieną, 1911 m. pradžia 5-tą val. po pietų, Gavrilavičiaus svetainėj, kampas Oakley ave. ir 22 pl. (West Side). Šokiai lietuviški ir tautiški, skrajojanti krasa. Inžanga vyrui su motere 25c., pavieniui 15c. Kviečiam lietuvišką visuomenę atsilankyti ir pasiklausyti žingeidžių prakalbų—gerų kalbėtojų, gražių deklamaicjų iš ellių V. Kudirkos ir puikiausio naujo monologo, kuris bus su muzika ir daina. *Komitetas.*

11 ROŽINIS BALIUS.

Parengtas rupesčiu ir kaštais Draugystės Šv. Antano iš Padvos, subatoj vasario 25 d. 1911 m., Freiheit Turner svetainėje, 3417 So. Halsted st. Svetainė atsidarys 6 val. o balius prasidės 7 val. vakare ir trauksis iki 3 val. ryto. Orkestra po vadovystė A. J. Pilacko. Inžanga 25c. porai.

Kiekvienas atsilankęs į mūsų iškilminga rožinį balių gaus puikią gyvą rožę. Bus puikiausi lietuviški ir anglišką šokiai; atsilankę galesite linksmai laiką praleisti. Todėl prašome visus, senus ir jaunus nepamirkšikite ateitį į rožinį balių.

Komitetas.

BALTRUS DAUGIAUS NEBANDYS BUTI NEMATOMU.

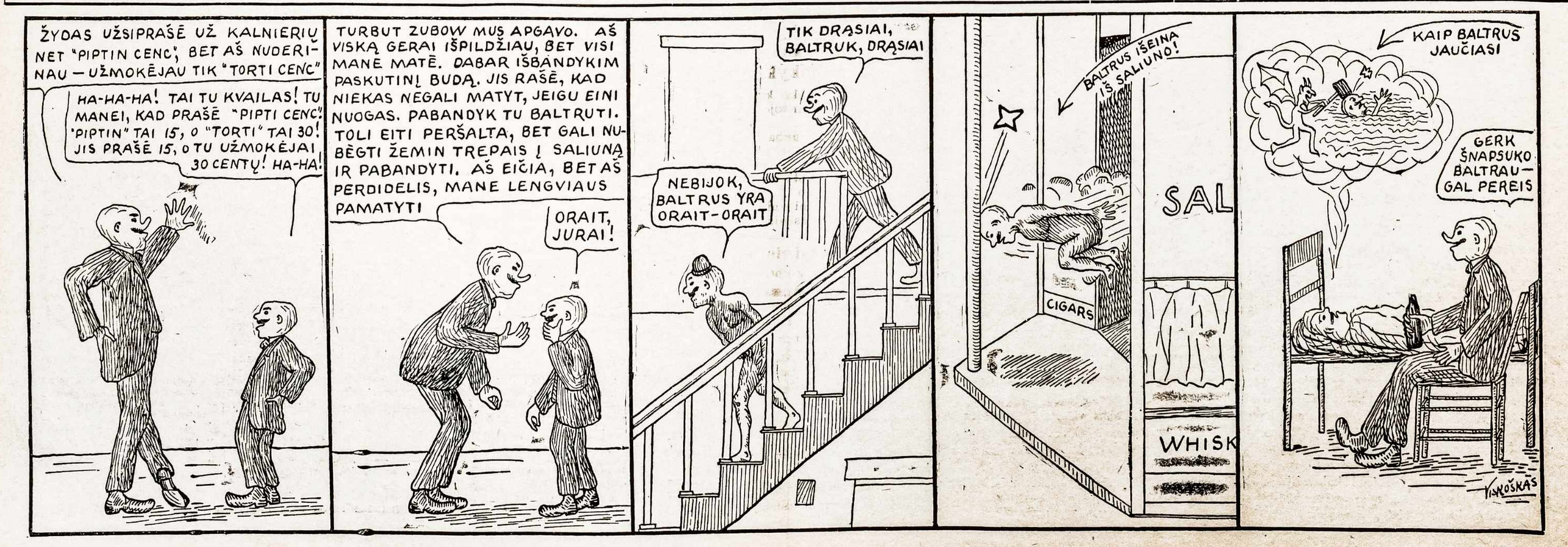

TEATRALIŠKAS MUZIKALIŠKAS VAKARAS.

36-ta kp. S. L. A. suteikia Chic. Lietuviams gražu pasilinksminimo vakarą 19-ta d. vasario 1911 m. South Side Turner svetainėje, 3243 State st., vakaro programas toks: I, Encouragement Orchestra, II Referatas apie S. L. A. ir apskritai apie lietuvius. III teatras "Tai Politika" vienas veiksmas juokinga komedija. IV kvartetas ši Rigoleto operos. (Lietuviški žodžiai), V. Monologas žiovulys, VI Solo ant smuikos, VIII Visas Birutės choras su lietuviškom dainoms. "Birutė" ves Grand maršą. Šitas programas prasidės 6 val. po piet lygiai, ir baigsis apie 7:30 ar 8 valanda; paskui šokiai ir kitos žaismės. Tikietų kaina 50c. pas duris ypatai, bet perkant iš anksto Lietuvos bei Kataliko redakcijose ir pas Ilgauda, 1613 So. Halsted galima gauti už 25c. Tie patįs tikietai geri visam vakarui. Taigi lietuviai! kviečiame Jus atsilankyti į šitą vakarą, manydami, kad męs Jums duosime užganėdinimą. *Komitetas.*

TARESSVILLE, CONN. LIETUVIŠKA BROLIŠKOS PAGELBOS DRAUGYSTĖ ŠV. ANTANO VARDU.

Tarresville, Conn. Lietuviška Broliškos Pagelbos Draugystė Šv. Antano vardu yra uždėta 28 lapkričio d. 1909 m. Nuo 1909 m. 28 lapkričio dienos iki 1911 metų 8 sausio dienai į Draugijos kasą išviso implaukė piningų 582 dolariai ir 50 centų. išmokėta išviso 313 dolarių ir 74 cental Draugijos kasoje grynų pininga yra pasilkę išviso $268.76. Ant 1911 metų pasiliko sąnarių išviso 67. Draugija labai pasekmingai darbuojasi, jos sąnariai gyvena gražiam sutikime.

26 PASILINKSMINIMO BALIUS.

Užgavėnių vakare, 28 vasario (Feb.) 1911 m., rengiamas rūpesčių Jaunų Lietuvių Amerikos Pasilinksminimo Klubo, atsibus Freiheit Turner salėje, 2317-21 So. Halsted st. Prasidės 7 valandoj vakare. Inžanga 25c. ypatai. Muzika prof. F. J. Kiefer. Kviečia visus atsilankyti. *Komitetas.*

PIRMAS DIDELIS BALIUS!

rengiamas Dr-stės D. L. K. Keistučio, atsibus nedėlioj, 19 vasario (Feb.) 1911 m., Gavrilavičiaus svetainėje, 2301-05 W. 22 Pl. kertė Oakley ave. Balius prasidės 5-tą val vakare. Inžanga 25c. porai. Užkviečiame į šitą iškilmingą balių visus be skirtumo. *Komitetas.*

PRELEKCIJOS.

Surengtos per *Liet. Darbininkų Muzikališkai Dramatišką Dr-stę.* 1) 19 Vasario (Febr.), 1911 m., tema: "Dėlko žmonės gyvena ant svieto". 2) 19 Kovo (March), 1911 m., tema: "Valstybės ir Karės". Skaitys H. H. Juodis, T. Radavyčiaus svetainėj, 942 — 33-os gatvės. Pradžia 3 val. po pietų. Inžanga 10c Po paskaitų bus kalbos apie amatus ir darbininkų padėjimą. Taipgi bus ir muzikališkos žaislės.

Garbus lietuviai ir lietuvės, tėmykit tas abi paskaitas ir kuoskaitlingiausiai atsilankykit, nes tai pirmą ir paskutinį kartą šioj dalyj miesto bus galima išgirsti dėlko gyveni, kur gyveni, dėlko badauji, dėlko gyvendamas nesi ramus ir dėlko milijonai žmonių lieja kraują. Su godone, *Komitetas.*

TĖVYNĖS MYLĖTOJŲ DRAUGIJOS CENTRO VALDYBOS ADRESAI.

Pirmininkas: J. V. Liutkauskas, 120 Grand st., Brooklyn, N. Y.
Vice-pirmininkas: Pr. Butkus, 3252 So. Halsted st., Chicago, Ill.
Raštininkas: J. Dagis, 3252 So. Halsted st., Chicago, Ill.
Kasininkas: A. J. Povilaika, 804 Bank st., Waterbury, Conn.
Knininkas: J. Simanavičius, 331 Barnes st., Plymouth, Pa.
Literatiškasis Komitetas: J. Gabrys, 11, rue Sommerard Paris, France. V. S. Jokubynas, 3153 Wallace st., Chicago, Ill. J. Laukis, 2817 Union ave., Chicago, Ill.

Pajieškojimai.

Pajieškau Marcijono Povilaucko ir Juozo Stankevičiaus paeinančių iš Kauno gub., Panevėžio pav., Povilauckas iš žižnių kaimo, o Stankevičius iš Konstantinavo miesto. Aš atvažiavau iš Lietuvos šį pavasarį ir norėčiau su savo draugais susižinoti. Meldžiu pranešti adresu:
Kaz. Stepulionis,
10639 Wabash ave., Roseland, Ill.

Pajieškau savo dviejų draugų Povilo Laurinavičiaus ir Vincento Jankausko, abudu Kauno gub., Telšių pav.; pirmas Laukuvos parapijos, antras iš Varnių miestelio. Meldžiu duoti žinią adresu:
Juozapas Norkeviče,
Minden, W. Va.

Aš Nikodemas Mauricas pajieškau savo tėvo Mykolo Maurico, Kauno gub., Raseinių pav., Vainutos miest.; 16 metų atgal gyveno Chicagoje, dabar nežinau kur. Amerikoj gyvena 20 metų. Meldžiu suteikti man žinią šiuo adrseu:
M. Mauricas,
3602 Cedar st., Indiana Harbor, Ind.

Pajieškau Miko Paulikačio, Kauno gub., Raseinių pav., Jurbarko vals., Kalnėnu kaimo; apie 20 metų kaip Amerikoj girdėjome kad gyveno Troy, turiu svarbų reikalą prie jo, atvažiavo jo tikras sūnus pas mane Jurgis Paulikaitis, kas žinote apie jį malonėkite duoti žinią šiuo adresu:
Andrew Inamait,
19 Goodyear ave., Naugatuck, Conn.

Pajieškau Dominiko žemlausko ir Jurgio Mišeikos, paeina iš Kauno gub., Telšių pav., Varnių parap. Turiu jiems pranešti linksmą naujieną. Rašykite šiuo adresu:
A. Maskeliunas,
345 Kensington av., Kensington, Ill.

Pajieškau savo pubrolio, Juzo Urbonavičiaus, paeina iš Kauno gub., Panevėžio pav., Pušaloto parap., Maldačiono kaimo. Jis pats ar kas kitas meldžiu duot žinią šiuo adresu:
Karolus Lisinkas,
52 Bridge st., Union City, Conn.

Pajieškau savo draugo Juozapo Staikio, Kauno gub., Kauno pav., Josvainio valsč. ir parapijos, Ruščinio kaimo; metai atgal gyveno Melrose Park, Ill., o dabar nežinau kur. Kas apie jį žinotie arba jis pats malonėkite pranešti šiuo adresu:
Motiejus Masiaika,
P. O. Box 423, Melrose Park, Ill.

Pajieškau savo tikro brolio Jurgo Macaičio, Kauno gub., Raseinių pav., Jurbarko vals., Pašvenčių kaimo; pirmiaus gyveno Bostone, paskui Scranton, Pa., paskiausiai kaip girdėjau gyveno Linkabana. 17 metų kaip Amerikoj, jau septyni metai kaip negavom gromatos į Lietuvą. Jai kas žino ar jie pats malonekite duod žinią šiuo adresu:
Miss Age Macaitis,
30 Aetna str., Naugatuck, Conn

Pajieškau savo pusbrolių Kazimiero ir Antano Keločukų; Kazimieras dvidešimts penkiu metų amžiaus ir šešeri metai Amerikoje, Antanas kokie tris metai Amerikoj, tas vėl jaunesnis ir mažesnis. Paeina iš Kauno gub., Panevėžio pav., Naujamiesčio parap., Nocegalos sodžiaus. Jai kas žinote, meldžiu duoti žinią šiuo adresu:
Daniz. Stepulionis,
2154 Hamilton ave., Cleveland, O.

Pajieškau savo draugo Vincento Gutausko, Kauno gub., Ukmergės pav., Lėliunų parap., Vaitkūnų kaimo. Turiu svarbų reikalą prašau duoti žinią šiuo adresu:
Anton Titenis,
P. O. Box 594, Uniontown, Pa.

Pajieškoma yra Marijona Smalinskiutė, Suvalkų gub., Mariampolės parapijos; ji yra išvažiavus iš Lietuvos į Amerika 3 d. sausio šių metų ir nežinia kur dingo; kas žino apie ją meldžiame duoti žinią šiuo adresu:
Charles Vaichis,
1502 So. Canal st., Chicago, Ill.

Aš Kazimieras Butkus pajieškau savo švogerio Antano Barpšio, Kauno gub., Raseinių pav., Garždun parap., Veviržėnų vals., Viežaičių sodos; 12 metų kaip Amerikoj 4 metai atgal gyveno Marquette, Ill., o dabar nežinau kur. Turiu labai svarbų reikalą su juo susižinoti. Jis yra 5 pėdų augštumo, turi apie 35 metus amžiaus. Kas apie jį žinote ar jis pats meldžiu man pranešti, aš busiu labai dėkingas. Taipgi pajieškau savo pusbrolio Liudviko Šmeistrio iš Kauno gub., Telšių pav., Garždun parap., Šiupariu sodos. 22 metai kaip Amerikoj. Jis pats ar kas kitas meldžiu man pranešti šiuo adresu:
Kazimieras Butkus,
71 Congress st., Rumford, Me.

Pajieškau savo sesers dviejų vaikų, Jurgio ir Antano Babičkių, iš Vlejionių sodos, Kupiškių parap., Kauno gub. 2 metai atgal, dirbo abudu Fort Washington, N. Y. Dabar nežinau kur randasi, todėl kas apie juodu žinote, meldžiu pranešti adresu:
A. Žebris,
OSO, WASH.

Pajieškau savo dviejų draugų, brolių Juozo ir Kazimiero Česnauskių, Kauno gub., Telšių pav., Alsėdžių parap. Abudu jie atvažiavę iš Argentinos, Kazimieras 3 metai atgal gyveno Scranton, Pa., o Juozas 8 mėnesiai kaip atvažiavo iš Argentinos. Meldžiu duoti žinią mano adresu:
Frank Mažonis,
3239 Illinois Court, Chicago, Ill.

Pajieškau savo trijų draugų: Jono Varekojaus, Jokubo Baltušio ir Petro Kutčensko, seniau gyveno Washingtono valstijoj, dabar nebežinau kur. Visi trįs paeina iš Kauno gub., Ežerėnų pav., Jonas Verekojus iš Smaliečių, Jokubas Baltušis iš Papilio miestelio, Petras Kutčenskas iš Kelminės. Turiu svarbų reikalą, norėčiau su jais susižinoti. Jie patįs ar kas kitas duokite žinią adresu:
Motiejus Mitras,
P. O. Box 50, Rockford, Ill.

Reikalavimai.

Reikalaujam siuvėjų moteriškam darbui, moterų rankom siuvančių. Geras užmokestis. Darbas ant visados. Norinti gauti gerą darbą teatsikreipia ofisan:
Straus, 1400 W. Harrison St.

Norime gauti vyrą į redakciją, kad galėtų zecerio darbą atlikti ir kiek nusimanytų redeguot. Meldžiame atsišaukte greitai ant šiuo adreso:
Mr. S. Viltrakis,
207 Chartier ave., McKees Rocks, Pa.
Pajieško Švyturio redakcija.

Ant Pardavimo.

Parsiduoda valgomųjų daigtų, smulkmenų, cigarų ir tabakos krautuvė. Gera proga užsidirbti pininga. Parduodama, kadangi dėl nesveikatos reikia išvažiuot iš miesto: M. Bilow, 3723 So. Halsted st., Chicago.

Parsiduoda bučernė ir grosernė labai geroj lietuviais apgyventoj vietoj. Biznis kuogeriausiai išdirbtas per keliolika metų. Priežastis pardavimo — savininkas perka farmą. Gera vieta lietuviui. Parsiduoda pigiai. Kreipkitės adresu: 3248 Illinois Ct., Chicago, Ill.

Parsiduoda labai pigiai gera grosernė, labai geroje vietoje, biznis eina puikiai. Sena, išdirbta vieta, turinti daugybę kostumerių. Parsiduoda kartu su arkliu ir vežimu, kurį galima naudoti visokiems važinėjimams ir anglių pristatymui. Grosernėje parduodama visoki mažniekiai, saldumynai, pienas ir visoki vajsiai. — Parsiduoda iš priežasties išvažiavimo į kitą miestą. Kreipties reikia adresu: 1622 So. Halsted st. Chicago, Ill.

Pigiai parsiduoda siuvykla vyriškų ir moteriškų drabužių. Biznis gerai išdirbtas. Jieškančio tokio užsiėmimo meldžiu ateiti ir persitikrinti: 1817 So. Union st.

No. 2940 Throop str., parsiduoda 2 lubų medinis namas. Štoras ir gyvenami kambariai užpakalyj: 7 kambariai ant 2 aukšto. Kaina $3300.-00. Kreipkites į John McCarthy, 834 W. 35th place.

Parsiduoda saliunas Bridgeporto dalyj, lietuvių ir lenkų apgyventoj vietoje, priešais lietuviškos bažnyčios. Vieta sena, biznis gerai eina. Parduodama labai pigiai, kadangi savininkas važiuoja Lietuvon. Kreipties 943 W. 33 st., Chicago, Ill.

Parsiduoda dviejų gyvenimų su rūsim muriniai namai ir dviejų gyvenimų mediniai su 16 kambarių ir didele rūsim, geri kampininkų laikymui. Savininkas gyvena 1404 So. Union gatv. Ateikite paklaustų iki 11 ryto arba nuo 7 vakare.

Parsiduoda ant lengvų išlygų meinė ir groserio. Biznis gerai išdirbas. Artimesnėms žinioms kreipties: J. Balner, 3301 So. Morgan st., Chicago, Ill.

Umai parsiduoda grocery ir market iž tiek, kiek kas daugiaus duos gyvais piningais. Gera vieta lietuviui Kreipties: 3440 So. Morgan str., netoli 35 gatvės.

Parsiduoda naminiai rakandai keturiems kambariams. Savininkas esti namie po 6 val. vakare, o šventą dieną—visą dieną. Fr. Kančius, 2516 So. Halsted st., Chicago, (ant trečių lubų).

PRIEŠ TIESAS NEI IŠMANYMAS NEIŠTEISINA.

Aną dieną Chicagoje policmanas suarieštavo vežėją, botagų per ne lyg mušusį arklius, kurie, į per daug sunkų tavorais prikrautą vežimą įkinkyti, sunkenybės negalėjo pavilkti. Policmanas nugabeno arklių kapotoją pas vyriausybę, kad nubaustų. Vežėjas teisinosi nežinojęs, kad arklių kapojimas priešinas įstatymams. Vienok teisėjus nuteisė vežėją į šaltąją, paaiškinęs, kad prieš tiesas neišmanymas neišteisina. Kiekvienas žmogus turi pasimokinti ar klausti už save geriaus žinančio.

Taip yra ir su sveikata. Nėra atsiprašymo prieš ligą ir gamtos tiesas. Kas serga, tas turi kreipties pas daktarą, nes kitaip gamta pradės teisti už neišmanyma jos tiesų. Kreipkitės pas:
Dr. F. Hartman,
231 E. 14 str., New York.

"Lietuvos" Agentai

Pas šiuos mus agentus galima užsisakyti "Lietuvą" metams ar ant pusėj metų ir užsimokėti.

Baltimore, Md.
L. Gawlis, 1834 N. Castle Street.
Vincas Želvis, 603 So. Paca st.

BOSTON, MASS.
Jul. Bukantis, 94 Blakstone st.

Brooklyn, N. Y.
J. Ambrozėjus, 120 Grand St.
A. Lesniauskas, 298 South 1st St.
J. Liutkauskas, 124 Grand st.

Chicago, Ill.
J. I. Bagdžiunas, 2334 S. Oakley Ave.
Ad. Gimbutas, 3036 Union ave.
Jonas Ilgaudas, 1613 So. Halsted St.
Jonas Janušas, 1508 S. Canal st.
Zen. Jucevicze, 118 E. 115th St.
Petras Lakaras, 710 W. 14th Pl.
Vinc. Linka, 1813 String St.
Petras Mankus, 2345 W. 20th st.
K. Steponis, 849 — 34th St.
Vinc. Stulpinas, 921 — 33rd Place.
Jonas Visockis, 8139 Vincennes Rd.

Cleveland, Ohio.
P. Szukys, 1408 E. 25th St.

CAMBRIDGE, MASS.
Pet. Bartkevičius, 877 Cambridge St.

HARTFORD, CONN.
Kar. Lesevičius, 40 Mulberry st.

Herrin, Illinois.
J. T. Adomaitis, Box 708.

HAZLETON, PA.
Ant. Shukis, 103 N. Wyoming St.

INDIANA HARBOR, IND.
B. Yasiulis, 3604 Deador St.

LEWISTON, ME.
K. Vilaniškis, 14 Summer st.

MINERSVILLE, PA.
J. Ramanauskas, Box 538.

NEW YORK, CITY.
J. Žemantauskas, 307 W. 30th st.

New Britain, Conn.
M. J. Čeponis, 21 Pleasant Street.

Newark, N. J.
V. Ambrazevičia, 178 Ferry Street.

NORWOOD, MASS.
B. A. Tumavičius, 28 Austin St.

Pittsburg, Pa.
Baltrušaitis Bros., 2400 Fifth av.
Jonas A. Ignotas, 46 So. 22-nd Street.
J. G. Milliauckas, 1811 Wharton St.

Paterson N. J.
A. Vareškevičius, 70 Lafayette St.

Pittston, Pa.
Ad. Bendinskas, 42 Chesnut St.
J Kazakevičia, 103 No. Main St.

Plymouth, Pa.
S. Poteliunas, 345 E. River St.

SO. CHICAGO, ILL.
Pet. Ostrovskis, 8701 Commercial Av.

So. Boston, Mass.
N. Gendrolius, 224 Athens Street.
J. G. Gegužis, 28 W. Broadway.

SO. OMAHA, NEBR.
F. B. Versockis, 257 S. 33rd st.

Springfield, Ill.
G. Tachilauckas, 1217 W. Jefferson St.

Scranton, Pa.
Geo. Baltrunas, 2018 Luzerne St
Juoz. Petrikys, 1514 Ross Ave.

Shenandoah, Pa.
T. Kryžanauskas, 38 E. Centre St

Union City, Conn.
D. F. Elmaitis, 65 Brennan st.

Waterbury, Conn.
K. Ch. Kažemekas, 785 Bank st.
Jurgis Žemaitis, 824 Bank st.

WAUKEGAN, ILL.
M. Rakauskas, 1015 — 8th st.

WESTVILLE, ILL.
V. S. Kreivenas,

WILKES BARRE, PA.
J. Matulunas, 153 S. Meade st.

Worcester, Mass.
Ant. Bernotas, 45 Ward St.

"LIETUVOS" KELIAUJANTIEJI AGENTAI.

Simanas Kvietkauskas.
M. K. Wilkevicze.

"Lietuvos" Agentas Juozas Szlikas.

"Lietuvos" keliaujantis agentas Juozas Szlikas, "Lietuvos" keliaujantis agentas, dabar lankosi Pennsylvanijos valstijoje. Kas tik nori, gali dabar pas ji užsirašyti "Lietuvą" ir visokias knyngas, ir piningus jam užsimoketi, o męs užsirašiusiems viską prisiunsime.

A. Olszewskis,
"Lietuvos" išleistojas.

Naujausias Importuotas Fonografas dykai!

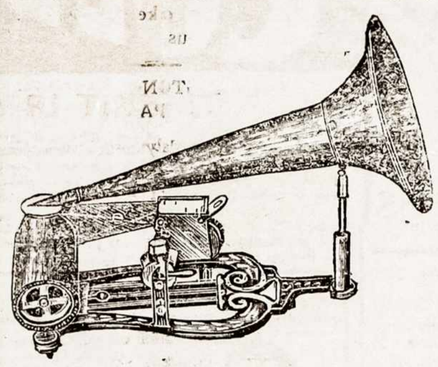

Bus duotas kiekvienam, kas nupirks pas mus Rusiško Tabako už $6.00

Nieko nuo jusų daugiaus nereikalaujame tik kad patartumete savo draugams pirkti iš musų firmos tabaką. Šitas Importuotas Fonografas yra padarytas iš geriausio metalo, turi didelę nikelinę trubą ir labai gerai skamba.

Turėdami musų Fonografą galite surengti namie puikų muzikos koncertą.

Užsukite tik mašinėlę, uždėsite voliuką ir galėsite išgirsti visokias dainas, maršus ir kitokius daiktus. Klausant tai viską bus malonu ne tik jums ir jusų šeimynai, bet ir jusų pažįstamiems ir kaimynams. Musų Fonografas yra geriausias, koks tik dabar gali buti. Męs duodame jums ta Fonografą suvis dykai. Prisiųskite tik 50c. markėmis ir męs atsiųsime jum geriausio Rusiško Tabako už $6.00 ir tą Fonografą drauge su voleliais ir nurodymais, kaip reikia apsieiti. Apturėję tai per Expresą, užmokėsite likusius $5.50.

Ši dovana yra suprantama ir puikl, nėra čia jokios rizikos, taigi naudokitės, pamatysite, kad busite užganėdinti.

PASARGA: Prašome nesulyginti musų firmą su kitom.

ENGLISH ASIATIC TOBACCO CO.
111-115 E. 7-TH ST. Dept. 7. NEW YORK, N. Y.

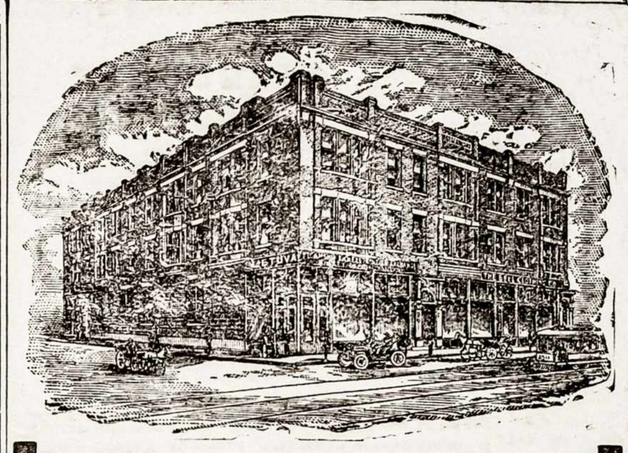

Banka A. Olszewskio
3252 So. Halsted St., Chicago, Ill.

Priima pinigus taupinimui ir moka už juos 3% metams.
Skolina pinigus pirkimui namų ir liotų mieste Chicagos.
Sukolektuoja žmonių pinigus padėtus kitose bankose; teipgi iškolektuoja darbininkų neužmokėtas algas ir paskolintus pinigus.
Padaro visokius Notarijališkus raštus, kaip tai: Dovierennastis, Kontraktus pirkimo ir pardavimo, Affidavitus ir visokius kitus rejentališkus ir legališkus raštus.
Išmaino pinigus visokių žemių ant amerikonišku ir amerikoniškus ant kitokių.
Perka ir parduoda namus ir liotus.
Siunčia pinigus į Rossiją, Lietuvą, ir visas dalis svieto.
Parduoda šifkortes ant visų linijų išvažiuoti ir atvažiuoti, ir išvažiuojantiems Lietuvon parupina pasportus nuo Rosijos konsulio.
Musų kainos visada pigesnės kaip kitų ir musų tarnysta visuomet geresnė už kitų. Rašykite mumi apie šifkorčių ir rublių kainas, o mes mielai tokias Jums prisiųsime.
Rašydami mumi visada adresuokite šiteip:
A. OLSZEWSKI
3252 So. Halsted St Chicago, Ill.

Katalogas dykai Parekalaukite laišku

Rieger'o Monogram Whiskey

Ekspresas apmoketas
8 pilnos kvort. Rieger'o Monogram Privatinio sandelio $5
4 pilnos kvort. Rieger'o Monogram Extra pulkios $3

DYKAI du prabinta butelių, aukso viršum atik as ir sorka raukys prie kiekvieno užsakymo. Daugiaus kai 100.000 žmonių yra patyrę, kad musų whiskey yra už visas geriausia. Gardumėlis nusulyginamas. Siuskite pininga su užsakymu. Pininga sugrąžinami, jeigu whiskey nepatikės. Užsisakykit šiandien.

J. Rieger & Co.
1928 Genesee St. Kansas City, Mo.

F. P. BRADCHULIS
Attorney & Counselor at Law
132 S. Clark, Cor. Madison St.
Atwood Bldg., Room 806
Tel. Franklin 1178.

Lietuvys advokatas, baigęs tiesų mokslą Amerikoje. Veda visokias bylas, civiliškas ir kriminališkas visuose teismuose (suduose).

Gyv. 3112 S. Halsted st., arti 31mos
Telephone Yards 2390.

Telefonas Yards 1532
Dr. J. KULIS
Gydytojas ir Chirurgas
3255 S. Halsted St. Chicago, Ill.
PRIEMIMO VALANDOS:
Nuo 9 ryto iki 12; 6 iki 9 vakare
Nedėl.: nuo 9 iki 12 po piet; nuo 6 iki 8 vak.

Mačio-Kékšto Eilės dainos ir deklamacijos, pilnas rinkinys eilių vieno iš garsiausių mųs poetų. Kaina 50c. Yra tai No. 4 ir 5 "Žmonių Knygyno". Gaunama visuose knygynuose. Leidėjų adresas;
BALTRUŠAITIS BROTHERS,
2400 Fifth ave. Pittsburg, Pa.

Seniausia Lietuvių užeiga pas
JUOZUPĄ RIDIKĄ
Užlaiko visokius pirmo skyriaus gėrimus ir kvepenčius cigarus ir
Gražią Naują Svetainę
Susirinkimams, vestuvėms, baliams ir tt. Širdingas priėmimas ir brolišką roda kiekvienam
3253 Illinois St., Kerte 33rd

Naminė Mokykla
Gramatika angliško kalbos mokintis be mokintojo (apdaryta) $1.00
Vaikų Draugas, arba kaip mokintis skaityti ir rašyti be mokintojo 15c
Naujas Budas mokintis rašyti be mokintojo 10c
Aritmetika mokinimuisi rokundų, su paveikslais (apdaryta) ..... 35c.
P. Mikolainis,
Box 62. New York City

Du-kart nedėlinis laikraštis

YRA TAI VIENATINIS LIETUVIU LAIKRASZTIS AMERIKOJE, KURIS ISZEINA DU KARTU ANT NEDELIOS.
Išeina kas utarninkas ir pétnyčia.

PRENUMERATA KAŠTUOJA:
AMERIKOJ { metams $2.50 / pusei met. $1.25
EUROPOJ { Rosijoj ir Lietuvoj $3.50 / Anglijoj ir Škotijoj 15 š. / Prusuose 15 markių.

Rašyk tuojaus, o gausi vieną numerį dykai.
V. D. Boczkauskas & Co
520-522 W. South All.,
Mahanoy City, Pa.

Rosijos-Amerikos Linija
Vienutinė vežanti be persėdimo Linija tarp Rosijos ir Amerikos.

Nauji dvišriubiniai garlaiviai "Kursk", "Russia", "Birma" "Lituania" reguliariškai kas dvi sevaiti važinėja tarp Rosijos ir Amerikos. Tai yra vienatinė linija, kuri veža tiesiai Rosijon be persėdimo kokiame nors uoste. Pasažierai gali susikalbėti savo prigimtoj kalboj ir gauna pripraštą jos valgį. Kaip patogu yra vašiuoti be persėdimų, gali paliudyt kiekvienas kuris tik važiavo.

Rusiškieji pačtiniai garlaiviai išplaukia šiuo laiku:

Laivai	Iš New York
ESTONIA	Vasario 11tą 1911
KURSK	Vasario 25tą 1911
BIRMA	Kovo 11tą 1911
LITHUANIA	Kovo 25tą 1911

Smulkesnių žinių klauskit pas svarbiuosius Linijos atstovus.

A. E. JOHNSON & CO.
27 Broadway New York.

Duokit VALYTI SAVO KARBATKINES LANGTIESES
į Tarpvalstijinę Karbatkinių langtiesių Valymo Dirbtuvę (The Interstate Lace Curtain Cleaning Works). Męs valome jas tinkamai, mūsų kainos yra prieinamos visiems.
VALOME VISOKIOS RŪŠIES KARBATKINES LANGTIESES, TRIS PORAS UŽ $1.00.
Imam valyti langtiesies iš visur. Užtelefonuokit telefonu Wentworth 4062, arba įmeskit laiškelį adresu: 6003 State st., Chicago, Ill. Firmą atstovauja Martin J. Roobins.

Im. 23 AKMENU.

Gelžkello Laikrodis.
Galvute užsukamas ir nustatomas Vyrų ar Moterių dydžio.
20 metų auksuotas, dvigubuose uždaromuose lukštuose, ingraveruotas. Tikrai geras laiko rodytojas gelžkelio žmonems, reikalaujantiems gero laikrodžio.
Gvarantuotas 20 metų. Siųsim šitą laikrodį viešai C. O. D. už $5.75 ir expreso lėšas išegzaminavimui. Jei nebus toks, kaip sakom, Nemokėkite nei centą. ATMINKIT, kitur užmokėsite už tokį laikrodį į 35 dol. Auksuotas sunkėlis ir keletas Dykai su kožnu laikrodžiu
UNELSION WATCH CO. 600 Athenaeum Bldg. CHICAGO

Nori mokintis Barzdaskutyklos?

Tamista šį amatą gali išmokti nuo 4 iki 6 savaičių. Kainuos tau tik $30.. Mes duosime visą seną skutimo prietaisų. Šis amatas yra tinkamu perdėm visame sviete ir tamista turėsi tada savo ypatišką verteivystę busi savo darbdaviu. Rašyk pas:
NOSSOKOFF'S BARBER SCHOOL
1405 Penn Ave., Pittsburg, Pa.

Šiomis dienomis tapo atidaryta lietuvių banka vardu
New City Savings Bank
4601-03 So. Ashland Ave.

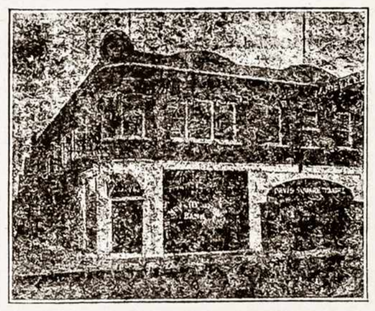

Su "Checking Account" dėl visų biznierių. Už sudėtus pinigus į musų Banką duodame Chekių knygutę, iš kurios galima rašyti Chekius, kurie yra tinkanti visur.
Priimame pinigus ant užčėdijimo ir mokame 3% nuo 1 d. Sausio ir nuo 1 d. Liepos.

Taipgi turime "Safety Depesit Vaults" (skryneles dėl sudėjimo visokių brangenybių) po $2.50 ir aukščiaus metams. Darome tikrą bankinį biznį. Skoliname pinigus ant visokių išlygų: ant mortgage, notų ir tt. General Fire Insurance Agency. Kožname pareikalavime išrašome Policy su paaiškinimu apie kaštus. Visiems yra gera proga atlikinėti savo reikalus musų Bankoje.

New City Savings Bank.
Savininkai namo ir Bankos viršininkai
G. L. UKSO, Pres., S. MARCINKIEWICZ, Vice-pres.
A. J. BIERZYNSKI, Cashier.
4601-03 S. Ashland Ave., Chicago, Ill.
Telephone Yards 76

VYRAI IŠGYDOMI Į 5 DIENAS
VARICOCELE HYDROCELE (Papurtimas gyslų) Be peilio ar SKAUSMO.

Noriu išgydyti kiekvieną vyrą sergantį išplėrimu lytiškų dalių gyslų, strikturą, užsikrečiamus kraujo nuodus, nervišką sunėlėjimą, pažlugimą lytiškų dalių ir ligas liečiančias vyrus. Šitas nuoširdus pasiulinimas yra atviras visiems, kurie praleido daug pinigų ant daktarų ir valstų be jokios naudos ir mano noru yra parodyti visiems šitiems žmonėms, kurie buvo gydomi dešimtiems ar daugiau daktarų be jokio pasisekimo, kad aš turiu vienintėlį budą kuriuomi tikrai išgydau.

Nemokėk už gydymą be naudos — mokėk už tikrą išgydymą.
Aš tikrai išgydau ligas skilvio, plaučių, kepenų ir inkstų, noris ir labai užsedintas.

Slaptos Vyrų Ligos
Išgydoma greitai, tikrai ir su pilna slaptybe. Nervų nusilpnėjimas, nupuolimas sveikatos, žudymas stiprybės, nubėgimas kraujo, užnuodyjimas. Šlapuminės gaištys.

Plaučių Ligos.
Dusulys. Brončytas ir kitos plaučių ligos tikrai išgoma mano vėliausiu budu. Širdies ligos.

(Ištyrimas Dykai.)

Išgydo kad bufum sveikas.
Specijalistas vyrų ir moterų ligų.

Moterų Ligos.
Vidurinės ligos, skausmai strėnose, baltosios tekėjimas ir kitos ligos tikrai išgydomos. Užpakalinės žarnos, užsodintos ir nervišką ligos moterų.

Kraujo Užnuodyjimas
ir visos odos ligos, kaip ve pučkai piktoji dedervinė, šunvotės, niežiulys, hermohiodai, austiprinimo gyslų, naikinanti nubėgimai, įsisenėjusios ligos.

AŠ KALBU LIETUVIŠKAI.
Dr. ZINS 41 So. Clark St. Chicago.
(tarpe Randolph ir Lake)
Valandos: Nuo 8 ryto iki 8 vakare, Nedėliomis nuo 9 ryto iki 4 po piet.

Jauni ir seni, turtingi ir vargšai, ateikite ir daleiskite man išskaityti Jųsų gyvenimą nuo lopšio iki grabo.

Kaina 50c. Su pasakymu vardo $1.00.

Garsiausias sviete
DELNAŽINYS IR KORTU LEMIKAS

PROF. H. LEIBOWITZ

Aš pasakysiu tamistai su kuom apsivesi ir teipgi vardą ypatos, kuri tave myli.

Jeigu tu nori žinoti kaip sav susivaldyti ir kaip žengti kiekvieną žingsnį gyvenime pasekmingai, kaip nepadaryti jokios klaidos savo užsiėmimuose, kaip apsisaugoti nuo nepasekmių ir nelaimių, kaip išvesti visus užmanymus laimingai: tiešos dalykuose, kelionėse, prietikiuose su priešlais ir draugais, sveikatos, nuopuolių, dalykuose turto ir abelnai visame kas lytisi Tamistos gyvenimą.

Esmi vienatiniu kortų lėmiku (burtininku), kuris gali išmokyti kaip laimėti meilę ar draugiškumą tų, prie kurių širdis linkusi nors jie butų ir gana toli.

Prižadu pasakyti tamistai ar tamistos vyras, moteris ar meilužė teisinga ar prigavinga; kaip apsivesti su ta ypatą, prie kurios širdis linkusi; kaip paskubinti apsivedimą su ypata, kurią myli; taipgi kaip įgauti įtekmę ant tų, su kuriais sueini. Aš papasakosiu tamistai praeitę, dabartį ir ateitį. Ateik ir pats persitikrinsi.

727 MAXWELL ST., TARPE HALSTED IR UNION GATVIŲ

AŠ KALBU LIETUVIŠKAI IR LENKIŠKAI. ATSINEŠK APGARSINIMĄ.

GERIASIA KNYGELĖ IŠSIMOKINIMUI

Angliškos Kalbos.

Jos Vardas yra:

"Kaip rašyti Laiškus Lietuviškoje ir Angliškoje kalbose".

Ko ji mokina? Ji mokina rašyti laiškus (gromatas) lietuviškoje ir angliškoje kalbose. Žmogus gali visą amžį mokintis angliška kalbą, bet pakol jis nemėgins rašyti laiškų angliškoje kalboje, tai ir angliškos kalbos niekada gerai neišmoks. O kad rašyti laiškus angliškoje kalboje, reikia tam tikros knygos, kuri nemokantį mokintų. Taigi ši knygelė mokina rašyti laiškus angliškoje kalboje.

Šioje knygelėje yra daugybė laiškų visokiuose reikaluose ir atsitikimuose į visokias ypatas: Laiškai tėvų į vaikus, vaikų į tėvus, vaikinų į merginas, merginų į vaikinus; tarnų į darbdavius, darbdavių į tarnus ir tt. Tie visi laiškai yra abiejose kalbose, viens lietuviškas kitas angliškas, teip kad rašėjas skaito lietuvišką laišką ir mato kaip tą patį laišką angliškai rašyti. Rašant angliškus laiškus žmogus mato kaip surišti žodį su žodžiu, kaip padaryti pilnus sakinius ir tie sakiniai įsiskverbia žmogui į smegenis teip giliai kad jis juos jau ant visada atmena. Jokia gramatika, jokia kita knyga teip greitai ir teip gerai žmogu neišmokins angliškos kalbos kaip kad virš paminėta knygelė. Žinoma pirm paėmimo šios knygelės, žmogus turi pirmiau perskaityti knygeles "Vadovėlis" No.1209 ir "Rankvedis" No.1300, kad gauti pradžią, o paskui jau imti knygelę *"Kaip rašyti laiškus lietuviškoje ir angliškoje kalbose"*.

Ši knygelė ne vien mokina laiškus rašyti, ne vien mokina angliškos kalbos, bet dar mokina ir daugybės kitokių labai naudingų ir reikalingų dalykų, kokių pamokinimų jokioje knygoje nerasite. Ji mokina:

Kaip daryti kontraktus pirkimo, pardavimo, samdymo ir visokių formų biznio reikaluose; kaip daryti vekselius skolinant pinigus; kaip daryt testamentus; kaip vesti draugysčių reikalus, ir visoki kiti pamokinimai. Teipgi mokina formų kaip žmonėse apsieiti visokiuose atsitikmuose; antai kaip apsieiti svečiuose, apsilankymuose, supažindinime vieno su kitu, pakalboje vieno su kitu, kaip užsilaikyti bankietuose, vestuvėse, krikštynose, pagrabuose, atsilankant ant metinių švenčių ir tt. Toliau knygelėje yra šimtai patarlių vartojamų angliškoje kalboje išverstų į lietuvišką, kokių dar niekad negirdėjai, ir ant galo yra Žodynėlis svetimų žodžių, vartojamų yvairiose kalbose, išverstų į lietuvišką kalbą ką jie reiškia.

Ši knygelė turi 293 puslapius. Yra apdaryta popieros apdaruose ir audimo gražiuose apdaruose. Ji yra verta daug pinigų, bet už pinigus mes jos niekam neparduodame. Mes ją dovanojame tiems, kurie užsirašo musų laikraštį "Lietuvą" ant 18 mėnesių ir užsimoka $3.00 prenumeratos, tai tiems duodame šią knygelę dovanų ir siunčiame "Lietuvą" per pusantrų metų. Skaityk mųs apgarsinimą ant puslapio 7.

Kodėl teip brangią knygelę mes dovanojame už dyką? Pirma todėl, kad mes norime kad kiekvienas lietuvys išmoktų angliską kalbą, kad paskui galėtų užimti geresnią vietą ar darbą ir pralobtų, o kada bus mūsų lietuviai turtingesni ir apšviestesni, tai ant tiek pakils lietuviška tauta ir kultura ir mes nuo turtingesnių daugiau biznio turėsime. Antra — mes norime, kad kiekvienas lietuvys skaitytų musų laikraštį "Lietuvą", kuri tarnauja žmonių apšvietimui ir kulturiškam jų pakėlimui, ir ant kiek "Lietuvos" skaitytojai pasidaugins, ant tiek mes galėsime pagerinti laikraščio "Lietuvos" turą. Pasidauginus skaitytojams, mes galėsime užlaikyti geriausius raštininkus, kurie parūpins žmonėms tikrai gerų ir pamokinančių raštų visokiose mokslo šakose. Laikraštis turi buti žmonių mokykla, jis turi mokinti žmonis to visko kas jų gerovei reikalinga, todėl mes ir rūpinamėsi laikraštį "Lietuvą" tokia žmonių mokykla padaryti.

Lietuviai jau pradeda suprasti mūsų gerą norą, nes kasdien vis užsirašo "Lietuvą" daugiau ir daugiau, ir gavę nuo mūs virš paminėtą knygelę dovanų, kuodidžiausiai mumi dėkavoja už jos išleidimą.

Todėl ir tu, broli, kurs šį apgarsinimą skaitai, nelauk ilgiau, bet tuojaus prisiųsk $3.00 prenumeratos už "Lietuvą", o mes ir tau prisiųsime tą brangią knygelę dovanų ir siųsime mūsų laikraštį "Lietuvą" per pusantrų metų.

Siųsdami pinigus savo laišką adresuokite šiteip:

A. OLSZEWSKI,
3252 So. Halsted Street. CHICAGO, ILL.

Nuo Naujų Metų pradės eiti iš Vilniaus

"BALSAS"

bepartijinis pažangus visuomenės, politikos ir švietimos laikraštis, skiriamas plačiajam Lietuvos valstiečių ir darbininkų luomui.

"BALSAS" dabos tikrųjų gyvenimo reikalų, rupinsis, kad jie tvarkytųs ir lavintųs savitai, — liuosi nuo kokių nors varžymų ir prievartos iš šalies.

Gryna ir savystovi link tikslo ir spalvos kultura — tai "BALSO" obalsis.

"BALSAS" eis sykį kas mėnuo.

"BALSA" leidžia ir veda A. Vėgėlė.

"BALSO" kaina: Lietuvoje ir visoje Rusijoje: metams 2 rub., pusei metų 1 rb.; užsieniuose: metams 3 rb., pusei metų 1 r. 50kp.

"BALSO" adresas:

"BALSAS"
Chivinskaja 22. VILNA, RUSSIA.

Dr. E. C. COLLINS
vėdėtojas.

The COLLINS NEW YORK MEDICAL INSTITUTE

TIKĖKIT IR ATSIDUOKIT TIKTAI TAM,

kuris juodu ant baito ir su teisingo turinio paliudijimais, gali Jums darodyti savo veikimus ir **ne abejotinus tame faktus.** Tušti apgarsinimai, tikrinimai ir savegarbinimai, visuomet yra be vertės, nes kitį turi mus išgirti, delto klausykim ir tėmikim žodžius mųsų Tautiečių ir apsvarstykim pątis Jų **pripažinumus.**

● Paveskime savo sveikatą tiktai tiems daktarams, kurie jau **ne vienam sveikatą sugražino ir ne vienam gyvastį išgelbėjo,** o ne bandykim ieškot pagelbos pas ne žinomus, **savegarbinančius daktarėlius.**

Delto **Aukšti Daktarai** Gydymo Instituto, **"The Collins New York Medical Institute",** kuris yra didžiausiu ir garsingiausiu visoje Amerikoje, galsuteikti **darodymus savo darbavymosi,** o kuriems ligių, nėra visame pasaulėje, kadangi tą liudija **tukstančiai tvirtinimo ir padėkos laiškų,** iš kurių norints keleta čionais patalpinta.

Per tai skaitykit ką mųsų Tautiečiai rašo:

Gerbiamas Daktare!
Aš buvau visiškai nusilpnėjas ir lytiški blogumai man teip įkirėjo, jok ne turėjau ramybės nėkuomet ir tų kankinimų per ilgą laiką ne galėjau jokių budų atsikratyti. Šią dien gi, ačiu patarimams mano draugų, suteikusiu man Jųsų adresą, lieka vien tik pranešti, jok esų laimingiausin žmogumi pasaulėje, kadangi joki blogumai ne kankina ir sveikata sugryžo, bet už ta viską turių viešai išreikšti tiktai Jums širdinga padėkavonę, teipgi labai geistina butų, kad kiekvienas mano Tautietis žinotų Tamstos adresa, nes tik čion šaltinis sveikatos, o ne reiktų klaidžioti reikale gydymo, pas ne atsakančius daktarus.

AntanasBartaseviče

Lieku dėkingu lik mirties Antanas Bartaseviče
27 Hutchins Street, Batavia, N. Y.

Daugiausiai kankinanti. Tas man yra žinoma iš to, jok tie blogumai, per ilgą laiką mane vargino ir niekur ne galėjau atrasti pagelbos, bet gavęs adresą, šaukiausi prie Jųsų pagelbos, kurią ir suteikėt, puikiausiai prižiurėdami ir geriausiai gydydami. Nuoširdžiai meldžių ne atmeskit mano dėkingumo už sugražinimą man sveikatos į teip trumpą laiką. Esų tikras, jok kiekvienas su kuriuomi turėsiu progą kalbėti, ištikus reikalui, ne ieškos sveikatos pas kitus daktarus, bet vien tikšauksis prie Jųsų. Linkėdamas del Jųsų puikiausios kloties ir liekų dėkingu ant visados.

John Skiptunas

John Skiptunas, McAdoo, Pa.

Brangus Daktare!
Už iš gydyma manęs teip gerai ir skubiai iš gana svarbios lytiškos ligos, ne randu žodžių išreikšti savo dėkingumo, o tai ačiu geram Jųsų tame pasišventimui ir augštam daktariškui moksluI. Visados ir kiekvienam savo draugui pranešiu, jok geresnio Daktaro, kuris su tokiu atsidavimų ir sąžiniškumų ligonį gydytų, ne galima atrasti. Lieku su puikiausiais del Jųsų linkėjimais ir dėkingu ant visados

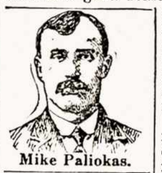

Mike Paliokas.

Mike Paliokas
358 Helen Street, McKees Rocks, Pa.

Gvodotinas Daktare!
Širdingiausiai ačiu Jums už sugražynimą man sveikatos, kurią atgavau vartodama Jųsų didelės vertės vaistus. Kitį daktarai ne galėjo manęs išgydyti per ilgus metus, bet Jųs tą suteikėt gana skubiai ir pasekmingai. Užsisenėjusis reomatizmas, kepenų (jaknų) ligą ir užkietėjimas vidurių, kurie mane kankino ilgą laiką, jau dabar apleido ir šiuom laiku, jaučiuosi visai sveika, tvirtai tikėdama, jok likau išgydyta ant visados. Per tai kiekvienam, reikalaujančiam pagelbos ligoje užtikrysiu, jok ėsate geriausiu Daktaru pasaulėje. Lieku ant visados dėkinga ir prielanki

Mrs. P. Laganienė

Mrs. Paulina Laganienė,
Elmhurst, N. Y.

Prisiųsk tuojaus 10 centų markėmis, apturėsi garsingą knygą Dr. E. C. Collins, "Vadovas in sveikątą". Ji yra butinai reikalinga kiekvienai šeimynai.

Skubinkit delto Tautiečiai, dasižinoti apie savo sveikata, kreipdamiesi ypatiškai, ar laišku prie Daktaro S.E. Hyndman Viriausio medikališko direktoriaus THE COLLINS NEW YORK MEDICAL INSTITUTE

140 W. 34th Street - New York City

Offiso valandos: šiokiomis dienomis nuo 10—5 val. po pietų. Nedeldieniais ir šventądieniais nuo 10—1 val po pietų. Utarninkais ir petnyčiomis nuo 7-8 val. vakare.

MOKYKLA ŠOKIŲ.

Prof. Julius S. užtikrina, kad išmokys šokti kiekvieną jauną ar seną. Išmokinu valsą 6 rušių, taip, kad gali drąsiai eiti šokti publikoj. Taipgi išmokinu ir kitus šokius su keleta vakarų. Mokinu kas vakaras apart Seredos. Lekcijos yra nuo 7 val. vak. iki 10 val. Prof. Julius S. praneša visiems, kurie nori išmokti šokt ateik ant šio adreso: 2124 So. Halsted st. Ofisas ant 3-čių lubų atdaras nuo 6 val. vak. Taipgi mokinu visokius šokius Buck & Wing, Buck Skirt, Irish Jig, Clog, Spanish Waltz, Waltz, Two Step, Side Step, Barn Dance. Pirma Lietuviška Mokykla Amerikoj. Prof Julius S. kviečia be skyriaus lietuvius ir lietuvaites atsilankyti.

Šokiai ir balius kas seredos vakarą, atsibus Freiheit Turner svetainėj, 3417 So. Halsted st. Pradžia 8-tą val. vak. ir trauksis iki 1-mai val. ryto. Inžanga vaikinams 25c. Merginoms dykai.

VYRAM TIKTAI
INEJIMAS DYKAI
kas gali but matyta
GALERIJOJ MOKSLO
344 SO. STATE ST.
CHICAGO, ILL.
near Harrison St.

Žingeidumai Patologijos
Žingeidumai Osteologijos
Žingeidumai Žmoniškumo Organu

Tirinek pradžia ir išsivystima žmoniškos Rasos nuo Lopsziokiki Grabui. Pamatyk Keistumus Gamtos. Žingeidumus ir Mužiškumus.

Tirinek intekme ligos ir paleistuvystes, perstatytas gyvo didumo figurose, sveikuose ir ligotuose padėjimuose. Lavus iszrodinetojas atsakineja visokius klausymus. Didžiausia proga tavo gyvenime.

INŽENGA DYKAI

Atdaryta kasdiena nuo 8 ryto iki vidurnakczinai

LIUOSA GALERIJA MOKSLO
344 So. State St. CHICAGO, ILL.

KOŽNAS GAUS DYKAI

kuris prisiųs keletą markių, musų No. 3 katallogą, didžiausią lietuviškoj kalboj, 64 didelį puslapį. Jame telpa aprašymai suviršu 200 ligų, vyrų, moterų ir vaikų, pasako nuo ko jos prasideda, kaip jas pažinti, kaip nuo jų apsisaugoti, koklas gyduoles naudoti, kiek jos prekiuoja ir kur jas gauti. Paveikslai ir prekės yvairių kvepiančių ir gydančių muilų, Perfumų, Elektro-gydančių aparatų, Roberinių išdirbimų, Monų, Painų, Štukų, Drukuojamų Mašinėlių, Armonikų, Koncertinų, Britvų, Pavinčevonių ir šimtai kitokių kožnam reikalingų dalykų. Iškirpk šitą apgarsinimą ir prisiųsk mum, o tuojaus gausi visai dykai katallogą. John I. Bagdziunas, Propr.

JOHN'S SUPPLY HOUSE
2334-2336 SO. OAKLEY AVE., CHICAGO, ILL.

Vardas _____

Adresas _____

Miestas _____ State _____

Dr. O. C. HEINE

DENTISTAS

OFISAS--Kampas 31 ir So. Halsted gat.
(Gyvenimas virš aptiekos.) CHICAGO, ILL.

Daktaras E. G. Scholer

Room 1020 Masonic Temple
State and Randolph Sts.,
CHICAGO.

Garsus Vokietijos kroniškų ligų gydytojas. Su užsendintoms ligoms, ateik ar rašyk
Lietuviškai ar Vokiškai.

"LAISVOJI MINTIS"

Vienintėlis mokslo ir literaturos iliustruotas laikraštis, talpinantis rimtus ir gerai apdirbtus straipsnius iš įvairių mokslo šakų: Historijos, Kulturos Historijos, Gamtos Mokslų, Draugijinių Mokslų, ir t. t., lygiai ir originališkai parašytas apysakas iš mųsų gyvenimo.

Kaina metams $2.00; pusei metų $1.00; į užsienį $2.50

Kas, įrisiųsdamas mums prenumeratą, prisiųs iškirpęs ir šį apgarsinimą, tas gaus dovanas knygomis: užsirašantiems "L. Mintį" metams duodame knygų už $1.00 užsirašantiems pusei metų už 50c.

Paskubinkit—Dovanas neilgai teduosime.

Adresas:

"Laisvoji Mintis,"
1401 N. Main Ave., - Scranton, Pa.

J. Vanagaiczio Istaiga

Tilžėje
dėl visokių reikalų lietuvių

Vokiečiu gatve (Deutche Strasse) Nr. 55

rupinsis
Didžiosios Lietuvos, Amerikos, Anglijos ir kitose šalyse gyvenančių lietuvių visokiais reikalais.

Ji duoda patarimus reikalaujantiems kaslink keliavimo į Ameriką, Angliją ir kitas šalis.

Iš Amerikos grįžtantiems Tėvynę, kaip ir kokiu budu geriausiai pasiekti savo gimtinės kraštą.

Prekybos dalykuose Tilžėn atvykusiems apreiškia, kas užlaiko geriausius tavorus ir parduod už pigiausias kainas. Žodžiu, kiekviename reikale duodamas sąžiniškas patarimas, ant kiek jis nereikalauja ypatiškų išlaidų, veltui (dykai).

Tautiečiai! Naudokities kiekviename reikale šita mano Įstaiga. Adresą reikia dėti tokį:

J. Vanagaitis, Tilzeje (Tilsit)

Vokiečių gatvė (Deutsche Strasse) Nr. 55.

PS. Norint gauti kokį nors raštišką patarimą, reikia butinai pridėti dėl atliepimo krasos ženklelį (markę) Prusuose 10 pfg. Didž Lietuvoj 10 kap., Amerikoj 5 cent.

50,000 KNYGU

Vysai Dykai Del Viru

Ta knyga yra stebuklinga ir siusta yra tyk del vyru. Knyga ta prastais, suprastais žodžiais pasaka kaip gal atgauti vyriškuma, isigyditi nuo uznuodijima krauja arba sypili, nubiegima sieklos, patrotitu styprybe, pučkus ir kitus išmietimus, ir negromulavima, patrotitu styprybe, pylva, kiapenu, inkstu ir pusles ligas, rumatizma, gonorrhoea arba triperi, naujai igautas lygas, strictura ir vysas vyru lygas, gal buti išgidoma sava namuse privatiškai, slapta ir labai pygjai.

Ta, dykai igauta knyga, pasakis jum kodel jus kentat ir kaip galet galutinaj isigyditi. Knyga ta yra krautuvė žinios, katrus turo žinoti kožnas vedes arba nevedes vyras. Ta knyga yra parašita par Daktara, katras atsydave ilgo lajka tyrinejimu tu, specijalisku lygu. Temykit, jog ta knyga yra siusta vysai dykai, užmokam už pačto, ing užpečetita konverta. Nesiusk nekokiu piningu, tyk parašik sava varda, ir adresa ant žemiaus paduotu kuponu, katru siusk mums šendena.

DYKAJ GAUTOS KNYGAS KUPONAS.

DR. JOS. LISTER & CO., L 902 22 Fifth Avenue, Chicago:
Godotinas Tamista: Pagal Tamistos prižadejima, aš norėčjau jog Tamista priesiustumei man vysai dykai vėna jusu knyga del vyru.

Vardas.....

Adresas:..... Steitas.....

Mes Išgydom Vyrus

Mes trokštam, kad visi, kurie yra neužganėdinti su kitais gydymais, ateitų pas mus ir pamėgintų musų tikrą ir ištikimą gydymą. Mes paaiškinsim tau dėlko kiti gydymai tavęs neišgydė ir kaip mes tave išgydysim.

Kraujo Užnuodyjimas Paeinantis nuo užsikrėtimo arba priežasčių dėl kurių ligonis nenori kreiptis prie šelmyniško gydytojaus, rudos plėmos, lopai burnoje, skaudulia ant liežuvio, sliakimas plaukų, skausmas kauluose, sunariuose, plėmos ant kuno, jausius tekanti skaudulisi. MES IŠGYDOM ŠITOKĮ PADĖJIMA—MES NELOPOME.

Nubėgimai Ar kankina tavę nubėgimai paeinanti nuo peržengimo gamtos tiesų, vyriški silpnumai, nualuiimas, silpna atmintis, galvos skaudėjimai, plėmai priešlakis, nerviškumas, skausmai strėnose? Ar pats ėsi apimtas nors vienu iš tų ženklų? Ateik pas mus, mes tave išgydysim nes kitaip nereikalauji mum mokėti.

Užsikimšimai Nedaro skirtumo koks tamistos nesveikumas yra, jeigu tamistą kankina deginimai, plikinantis šlapinimas, puslės nesveikumas, erzinimai, tankus noras ištuštinimo, mes išgydom viršui minėtus padėjimus be vartojimo peilio ir be siuntimo į ligonbutį.

Sutinimai Uždegimai, sutinę ir skausmingi sunariai, kantrybę atimančios užsisenėję ligos kurios padaro gyvenimą nelaimingu, IŠGYDOMOS ANT VISADOS BE ŽUDIMO LAIKO.

Guzuotos ir Susisuke Gyslos Šitokios gyslos randasi visur ant žemesnės dalies kuno, bet daugiausiai kairėj pusėj; jos padaro žmogų labai neramų; yra silpnas velkantis jautimas daugmaž nuolatai. Gyslos yra užčiuoplamos ir nurodo kaip botagas.

Atsišauk tuojaus jeigu esi klapate.

Abelnas Nusilpnėjimas Silpnumas, pamirštimas, negalingumas prie darbo arba linksmumu gyvenimo, nulisimas, yvairus gėdinanti silpnumai, ir tt. ATIDĖJIMAI YRA PAVOJINGI—PASIRODAVIK SU MUMI DABAR.

Odos Nesveikumai Eczema, išbėrimai, spuogai, lopai, netobulumai, žaizdos skaudulai, pageitonavus ir išbliškus oda, pajuodavę paakiai. Vyrai, yra jum nuo to visko vaistas, atsišaukiant pas mus ant gydymosi. GALI UŽMOKĖTI KADA BUSI IŠGYDYTAS.

Inkstu, Pusles ir Sebrus Nesveikumai Inkstų nesveikumas gali išsivystyti į pavojingas komplikacijas, ir jeigu ir atbotas, pagimdys kitas ligas ir komplikacijas. Ar manai apsivesti? Ar esi tikrai sveikas?

State Medical Dispensary

150 SO. CLARK ST., arti Madison gatves, CHICAGO, ILL.

Ofiso valandos: nuo 10 ryto iki 4 po piet. Nuo 6 iki 7 vakarais. Nedėldieniais ir Šventadieniais nuo 10 iki 12 tiktai. Ypatos geidžiančios gydymo turi atsišaukti asabiškai, nes ligos negali but gydomos teip pasekmingai per susirašinėjimą kaip ligoniui atsišaukus pačiam. Nerašyk bet atsilankyk.

Geradejyste Visiems sergantiems ir nesveikiems ŽMONEMS!

Nuo senei uždėtas geradėjingų žmonių **Philadelphijos Medikal Klinikas** išgydymui visokioms ligoms sergančius.

Gausybės žmonių, per daktarus kurie yra Klinikę, apturėjo sveikatą—išsigydė: Philadelphijos žmones nereikalauja papulti kur nors į apgaviku rankas arba menkos vertės daktarpalaikiu; kurie apsima o negali išgydyti, nes Philadelphijos M. Klinikas visiems pagelbsti kurie čion tik kreipėsi.

Philadelphijos žmones yra laimingi, turėdami savo miestę tokį garsu geradėjinga Kliniką, kuris pasekmingai, teisingai, greit ir gerai, kad apsimą, tai kiekvieną serganti išgydo; todėl, kad čion:

Tik parinkti geriausi daktarai specjalistai darbuojasi.

PASARGA: Teisingumas, gerumas užtikrinta visiems; nes **šitas Philadelphijos Medical Klinikas,** yra paties Pennsylvanijos Gubernatoriaus užtvirtytas—legalizuotas.

IDANT IR LIETUVIAI ŽINOTŲ,

kur atrasti tikra pagelba sveikatai, kaip Philadelphijos, Pa., teip iš kitu miestu, tad nutarta pranešti per laikraštį, kad pributu ar atsišauktu, o visi kurie trokšta apturės sveikatą ir visokias rodas lietuviškoj kalboj ir, bus išgydyti nuo: skaudėjimo kaulu, sąnariu, strenu, krutinės, pečiu, ranku ir koju. Nesveikumo viduriu ir inkstu, žarnu ligu. Nusilpnėjimo, sunkaus kvepavimo, nervu, slaptu užsikrečiamu ir nuo išdykimo ligu. Blogus sapnus, kosulio, širdies ir galvos ligu. **Teip-pat moterų,** skausmingas menesinęs, gumbo ir visas kitas ligas, kurios tik atsiranda vargimui žmoniu. Gydome kaip švležes teip ir užsenejusias ligas. **Tu ar tavo pažystamas,** nepaisek kad tau niekas nepagelbėjo, neatidieliok, bet pribuk ar atsišauk, busi išgydytas, jai dar galutinai mirties nepaimtas. **Kam mokėti** apgavikams daug kartu po dešimts dolerlu už kvarbuotą vandenį; kad Philadelphijos Medikal Klinikę sutelks teisingas grynas gyduoles naujausio sutalsymo už mažą atnagrydyjimą, išgydys.

KAM SIRGTI, kad gali buti IŠGIDYTAS.

Atsišauk ant šio adreso visada:

THE PHILADELPHIA MEDICAL CLINIC,
1117 WALNUT ST., tarp 11 tos ir 12 tos Gatv.
PHILADELPHIA, PA.

PRIEMIMO ADINOS: nuo 10 iš ryto iki 4 vakare. Utarninkais ir Pėtnyčiom nuo 1mos iki 9niu vakare. Šventadieniais nuo 1mos iki 4tai po piet.

Vietoje mokėti už didelius apgarsinimus, kurie negydo serganėiu; tad Philadelphijos Medikal Klinikas, moka už chemikalus gyduolėms, kurios išgydo serganėius. DR. ALEKSANDRA BROWNE, Supretend.

Visi krikščionys, ne žydai.

D-re Marija Dowiatt-Sass

Moteru ir vaiku ligu specialiste

Offisas	Rezidencija
1725 W. 18th St.	5208 W. Harrison St.
Tarpe Paulina ir Wood gatvių Sasso aptiekoje	Arti 52ros Ave.
Telephone Canal 1208	Telephone Austin 737
Valandos: nuo 9:30 iki 12:00 dien. nuo 3:00 iki 4:00 po piet. nuo 7:00 iki 8:00 vakare	Valandos: iki 9:00 kiekvieną rytą

Akušerijos mokykla.

Lietuves ar Lietuvaites mokančias lietuviškai rašyti ir skaityti prirengiu prie Valstijes egzaminų — kur po išlaikymui kvotimų gali liuosai ir atviai — nesibijant jokios baudos — praktikuoti.

Norinčioms mokytės galima kreiptėsi pas:

Dr. A. L. GRAICZUNAS
3312 South Halsted St. Chicago, Ill.