"LIETUVA" SAVAITINIS LAIKRAŠTIS
Išeina kas Pětnyčia, Chicago, Ill.
Prenumerata metams:
Suvienytose Valstijose..... .....$2.00
Kanadoje ir Mexike..... 2.50
Kitose viešpatystėse..... 3.00
Prenumerata apmokama iš viršaus. Prenumeratos metas skaitosi nuo dienos užsirašymo, ne nuo Naujų Metų. Apgarsinimų kainos klausk laiške. Visada adresuok:
A. OLSZEWSKI
3252 SO. HALSTED STREET, CHICAGO, ILL.

LIETUVA

THE LITHUANIAN WEEKLY "LIETUVA"
Published every Friday at Chicago, Ill.
Yearly Subscribtion rates
In the United States.....$2.00
Canada and Mexiko 2.50
To Foreign Countries 3.00
Advertising rates on application. Address all communications to publisher:
A. OLSZEWSKI
3252 SO. HALSTED STREET, CHICAGO, ILL.

Nr. 34 CHICAGO, ILL., PENKTADIENIS 25 d. RUGPJUČIO (AUGUST), 1911 m. Metai XX

Entered as Second-Class Matter July 13th, 1893, at the Post Office at Chicago, Illinois, under Act of March 3rd. 1879.

POLITIŠKOS ŽINIOS.

MASKOLIJA.

Maskoliškoji valdžia subruzdo smarkiau pradeda varyti Lietuvos kolonizavimo darbą. Ūkiškasis bankas supirkinėja dvarus ir jų žemę pardavinėja ne žemės reikalaujantiems vietiniams gyventojams, kurie, negaudami žemės, o nėsant Lietuvoj pramonės, nerazdami uždarbių tėvynėj, turi nešdintiesi arba į Ameriką, arba į didelius miestus Maskolijon. Ūkiškasis bankas tik nėsant maskolių pirkėjų ir nerazdamas norinčių ir ant lengvų išlygų keliauti Lietuvon iš Maskolijos, niekiausią žemę parduoda lietuviams. Turtingi maskoliai patrijotai, naudodamiesi iš valdžios pagelbos, taipgi superka Lietuvoj dvarus ir net jų žemės apdirbimui traukia darbininkus iš Maskolijos, kiek tas be didelių išlaidų yra galimu.

Valdžia mat nori Lietuvoj kuo daugiausiai priveisti maskolių, kad su jų pagelba galėtų sumaskolinti Lietuvą. Iš tikro, tegul didesnė dalis dvarų pereis į maskolių rankas, lietuviai prigulės nuo maskolių dvarponių malonės, nes be jų malonės neturinti žemės darbo negaus. Juo daugiau dvarų išdalins maskoliams atėjunams ūkininkams, juo labiau sutvirtės maskolystė Lietuvoj, nes lietuviai, turėdami susinešimus su maskoliais, pats turės sumaskolėti. Tegul tik pusė Lietuvos žemės pereis į maskolių rankas, jau lietuviams bežemiams nebus vietos Lietuvoj, tie turės išsinešdinti svetur, arba į Maskoliją, kur turės sutirpti tarp maskolių. To valdžia ir nori, todėl ir stengiasi visokiais budais lietuvius naikinti, nors toks valdžios darbas nupuldo visą kraštą ir iš nupuldyto pati negali tiek naudos ištraukti, kiek ištrauktų nevarinėdama savo maskolinimo politikos; bet ji naikinimui nemaskolių pinigų nesigaili, nes iždo pinigai juk ne vienų maskolių sudėti, juos iždan deda ir naikinamieji dar labiau, nes jie moka didesnius mokesčius negu maskoliai, todėl, sulyginant, daugiau jų ir sudeda.

Ne būtų dar taip blogai, jeigu dvarus valdžia pirkinėtų tik nuo nemokančių prisitaikyti prie kitokių Lietuvoj sanlygų maskolių, paprastai savo dvaruose nesėdinčių, bet ji randa pakaktinai ir lenkų dvarponių siulančių jai pirkti nuo jų dvarus. Štai ministerių perdėtinis Stolypin nuo turtingo lenko, grafo Czapskio pirko dvarus užimančius plotą poros tūkstančių dešimtinių, nors netruko ir lenkų norinčių jo dvarus pirkti. Taigi, prie maskolinimo Lietuvos labiausiai prisideda turtingi lenkai aristokratai Lietuvos duona užauginti. Jie visur vienodi. Ir Prūsuose jie padeda vokiečiams vokietinti buvusios Lenkijos širdį — Poznaniaus provinciją, parduodami savo tėvų jiems paliktą žemę vokiečiams. Bet Prūsuose visgi didelis skirtumas: ten į lenkų apgyventą provinciją valdžia traukia iš vakarų kolionistus mokančius geriau žemę apdirbti, nuo kurių ir lenkas gali šio to išmokti, per tai žemdirbystė pakila. Maskolijoj daroma atbulai: valdžia Lietuvon gabena maskolius iš Maskolijos, kur žemė daug blogiau apdirbama. Tie atėjunai ne tik nepakelia žemdirbystės Lietuvoj, kur ji ir be jų neaugščiausiai stovi, bet dar labiau nupuldo. Šviesa ir gerovė Europoj mat eina iš vakarų, o tamsa ir skurdas ateina iš rytų.

ANGLIJA.

Anglijoj kilę dokų ir geležinkelių darbininkų streikai, nors jie traukėsi ne ilgai, visą kraštą išstumė iš normališkų vėžių. Sustreikavus darbininkams, į didelius miestus negalima buvo privėžti valgio produktų ir jie neišpasakytai pabrango. Todėl valdžia turėjo pasisiulyti su savo tarpininkyste prie sutaikymo geležinkelių ir laivų savininkų su darbininkais, ir tas nepasiliko be pasekmių: nors nesutinkančios pusės galutinai dar nesusitaikė, bet tarnaujanti ant geležinkelių ir ant laivų sugrįžo darban, esančius nesutikimus abidvi pusės sutiko pavesti santaikos teismui. Dabar bent miestams negresia badas, nes į juos galima privežti valgio produktų pakaktinai. Laike streiko daug produktų laivų ir geležinkelių krautuvėse pagedo.

Bet jeigu santaikos teismo nusprendimas neužganėdįs streikavusių, streikai gali atsinaujinti. To tai bijosi visi, to bijosi ir valdžia, nes ilgesnis streikas atgabentų Anglijoj badą, o badas niekur žmonių nenuramina. Darbininkai tikisi algų pakėlimo. To, be abejonės, jie sulauks, tik nežinia, ar pripažintas jiems algų padidinimas juos užganėdįs. Jeigu santaikos teismo nusprendimas neužganėdįs darbininkų, gali kilti dar didesni streikai negu buvo. Gali Anglijoj viskas sustoti taip, kaip tai buvo Maskolijoj kilus visuotinam streikui, tik Anglijoj pasekmės visuotino streiko būtų dar blogesnės, nes Anglija pramonės kraštas, namieje nėra duonos pakaktinai jos gyventojams. Juk ir dabar, nors streikas traukėsi tik trumpą laiką, jo pasekmes jau visi pajuto: valgio produktai pabrango, vaizba sustojo, nes prekių negalima buvo svetur išgabenti, nė iš kitur atgabenti.

Laike dabartinių streikų aikštėn išėjo Anglijos silpnumas ir pavojingumas jai karo su turinčiu tvirtą laivyną priešu. Anglijai mat truksta namieje jos žmonėms maisto; reikia jį iš svetur atgabenti, o tas galima tik laivais. Tegul tik priešas, nors neilgam laikui, sutabdo privežibą Anglijon maisto produktų, o jos gyventojus pasieks badas. Anglija yra kaipi tvirtovė, kurią per mušį nelengva paimti, bet galima priversti pasiduoti perkirtus maisto privežimą net be mušio. Todėl tai Anglija ir rūpinasi labiausiai, kad jos laivynas būtų dručiausias, kad ant tos dirvos nieks jos pralenkti negalėtų, nes be tvirto laivyno ji visai nupulti turėtų, būtų atiduota malonei priešo turinčio tvirtesnį laivyną. Toks priešas, kada tik panorėtų, galėtų priversti Angliją savo paliepimus pildyti.

PRANCŪZIJA.

Tarybos Prancūzijos su Vokietija vėl užkliuvo. Prancūzijos užsienių ministeris de Selves laikraščiuose pirmiausiai pagarsino, jog tarybos nenužengė toliau, nes Vokietija nenori nusilenkti, bet ką Prancūzija pasiulė Vokietijai už Morokko, nežinia. Dabar tarybos visai sustojo, likosi tūlam laikui pertrauktos visai. Vokiškas laikraštis "Post" savo laike pagarsino, buk už pasitraukimą iš Morokko Prancūzija Vokietijai pasiūlė savo valdybą Tahiti, Australijoj, bet būk Vokietija tuom nepasiganėdina. Tahiti sala yra viena iš vaisingiausių salų Australijoj.

Nors tarybos pertrauktos, nors savo laivyną Prancūzija prirengė karan, nors sudrutino savo kariūmenę rytuose, bet tą viską Prancūzai priima ramiai: jie mano, jog neužilgio visgi susitaikys ir vaidus kilusius už Morokko bus galima be karo užbaigti, nors besitarianti laikraščiams nesuteikia žinių, ko reikalauja viena pusė, o ką pasirengusi duoti kita.

Nors abudu besitarianti kraštai drutina savo kariškas pajiegas, bet randasi be gązdinimo gyventojų išteisinančios priežastįs. Pastatymą ant kariškos papėdės laivyno ir sutraukimą 30 laivų, kuriame tai skaitliuje yra ir šeši didžiausi mušio laivai, teisina Prancūzija tuomi, jog atsibus Prancūziško laivyno paprasti manevrai ant Tarpzenimių jurių. Šušaukimą po ginklu rezervos kareivių taipgi nesunku išteisinti, nes neužlgio atsibus prie Vokietijos sienos paprasti prancūziškos kariūmenės manevrai. Nepaprastu yra tik tas, kad rezervos kareiviai tarnyston pašaukti ankščiau, nepasibaigus dar laukų darbams; kariūmenės gi manevrai atsibuva nuvalius laukus.

PERSIJA.

Traukiantis atgauti sostą, kurio neteko dėl savo reakcijonieriškų užsimanymų, pabėgęs iš Maskolijos, buvęs Persijos šachas Mahommed Ali Mirza, aplinkėse Tiruzkuh tapo visiškai valdžios kariūmenės sumuštas. Jo šalininkai pabėgo nuo mušio lauko. Nelaisvėn paimta daug jo šalininkų, o krito ant mušio lauko jų dar daugiau. Likučius jo sumuštų pasekėjų ir padėtojų nuvijo į kalnus valdžios kariūmenė.

Neužilgio po tam nepasisekusiam mušiui Persijos sostinėn Teheranan atėjo žinia, buk sumuštas šachas Mahommed Ali Mirza tapo kokių ten užmušėjų užmuštas. Žinia tą vienok iki šiol galutinai nepatvirtinta, todėl nežinia, kiek ji teisinga. Bet po mušiui prie Tiruzkuh jo traukimas Teheranan apsistojo ir apie patį šachą daugiau nieko negirdėt.

LIETUVOS.

IŠ VILNIAUS

(Nuo mūsų korespondento).

Liepos 12, 13, 14 ir 15 d. sen. kal. Vilniuje buvo penktasai visuotinas Lietuvių Mokslo draugijos susirinkimas. Suvažiavo apie 100 su viršum žmonių. Buvo ne tik iš Lietuvos, bet ir iš Rygos, Peterburgo, Maskvos, Tilžės (Prūsų Lietuva) ir iš kitur svečių atvykę. Smagu žmogui tokian susirinkiman patekus. Dairaisi aplinkui ir matai čia ir žilabarzdžius senuosius veikėjus, ir jaunučius studentus, būsimuosius mūsų vadus ir veikėjus, matai čia ir svietiškius ir dvasiškius, ir inteligentus ir pusinteligenčius... Visi vienon kuopon susispietę, visi išvien — bendrai nori darbuotis ir darbuojasi. Mokslo draugija visus juos vienija vienon lietuvių šeimynon.

Dar pirm suvažiavimo draugijos komitetas (kitaip sakant, valdyba) išdirbo smulkią suvažiavimo programą ir, išspauzdinus ją ant atskirų lapukų, išdalijo svečiams. Tai labai gerai. Mat svečias, atvykęs iš provincijos Vilniun, juk be Mokslo draugijo suvažiavimo, posėdžiuose dalyvavimo turi dar ir kitokius reikalus Vilniuje atlikti, tat turėdamas programą, gali orijentuoties, kaip jam laikas sunaudojus; jis tat į posėdį gali ateiti tik tuomet, kai pašnekėsiai interesuoja jį, kai referato tema indomi jam, jį užima, šiaip gi, jei sulyg programos mažai jį teužimąs posėdis, jis gali jį apleisti ir tą laiką sunaudoti kitų savo reikalų aprūpinimui, atlikimui. Bet ne taip išėjo. Lietuvių Mokslo Draugijos komitetas programą išspauzdino ir ją svečiams išdalino, tik... nelaimė... programos nesilaikė. Ir nesilaikė programos ne vieną kurią dieną, bet per ištisą suvažiavimą. Susirinko, sakysime, svečiai suvažiavimo atidengimo dieną. Pagal programos pažymėta apart draugijos reikalų svarstymo dar ir referatas. Bet.... referato nėra. Kodėl? Kas tai yra? Kodėl nesilaikoma programos? — klausia vieni antrų susirinkę svečiai. O gi pasirodo, kad draugijos komitetas nepasirūpino išgauti iš gubernatoriaus leidimo referatams skaityti. Ant rytojaus rytą tik tegauta leidimas. Per tai referatų skaitymas išėjo iš vagos, visa tvarka pakriko, išėjo betvarkė. Svečiai gi tuo baisiai pasipiktino. Ne vieną girdėjau sakant, kad tokiai betvarkei esant tiesiog nėra visai noro susirinkime dalyvauti ir, jei žinotų, kad taip ir kitame susirinkime bus, jokiuo būdu nebevažiuotų.

Draugijos komitetui tiesiog negalima dovanoti tokio apsileidimo. Juk leidimas referatams skaityti, man rodos, tik jau galima buvo išgauti ir ankščiau, o nelaukti, kad pati gubernatoriaus raštinė atsiųstų namo. O laiko tam buvo, reikėjo tik nesnausti ir tuo dalyku rūpinties. Be to, tikrai nedovanotina susirinkimo vedėjams, kad iškriko iš tvarkos ir jos nebesistengė įvesti. Priėjo ligi to, kad per posėdį jo vedėjai viešai klausia, ar yra bent koks referentas, kad paskaitytų savo referatą. Ne, vyručiai, tokia tvarka negali būti kenčiama. Komitetas turi visuomet išanksto gauti leidimą, susitarti su referentais ir laikyties tvarkos.

Referatų nors ir daug buvo suvažiavime paskaitytą, bet tikrai gerų referatų, išskiriant Čiurlionienės ir Vydūno, galima sakyti nebuvo, — taip visi menkučiai, sausučiai. Nors svarstomieji referatuose dalykai — kaip, pavyzdin, Šalčiaus — apie mokyklų reikalus, Leono — apie nuosavybę, Janulaičio — apie baudžiavą, patįs per save svarbūs, — bet visi jie permažai apdirbti, sausą medegą teduodą, gana nuobodųs. Referentams vertėtų geriau savo referatus apdirbti, kad labiau jie klausytojus užinteresuotų. Dabar ne vienas laukė tik kad greičiau referatą skaityti pabaigtų. Kai-kurie ir visai neklausė, o kiti snaudė sėdėdami. Tik kįlanti po referato ginčai dar šiek tiek klausytojus nubudindavo. Bet ir ginčuose jautėsi dažnai koks tai noras besiginčijančių vienas kitam ingelti, vienas kitą pašiepti. Ypač gi nesmagų įspūdį padarė ant daugelio Peterburgo akademijos prof. kun. Bučio pasielgimas, kuomet jis kritikavo Šalčiaus referatą. Kritika juk turi būti visuomet rimta. Bet čia išėjo ne kritika, o koks tai pašiepimas, ingėlimas referento. Tokiam rimtam vyrui, kaip prof. kun. Bučys, toks kritikos tonas, toks į referentą atsinešimas, visai nepritiko.

Apskritai imant, įspūdis iš suvažiavimo nekoks. Ne vienas iš atvažiavusiųjų svečių skundėsi daug ko tikėjęsis išgirsti, daug kuo pasinaudoti, bet užsivylęs. Draugijos komitetui reiktų priimti tai omenin ir pasistengti, kad ateityje tas neatsikartotų.

Liepos 13 ir 15 dieną buvo du vakaru "Rūtoje" — liepos 13 d. spektaklis, vaidinta Vydūno "Vėtra" ir choras padainavo šešias dainas; liepos gi 15 d. — koncertas su choro skyrium.

Kaip jau pereitą kartą minėjau, per Lietuvių Mokslo draugijos visuotinąjį susirinkimą "Rūta" surengė net du vakaru, būtent: liepos 13 d. spektaklį su choro dainomis ir liepos 15 d. koncertą su choro dainomis. Apie kiekvieną šių vakarų verta pakalbėt atskirai.

Ir taip. Liepos 13 d. "Vilniaus lietuvių artistų-mėgėjų sąjunga" surengė puikų pasilinksminimą atvykusiems svečiams, nes suvaidino puikią vienaveiksmę Vydūno tragediją "Vėtra". Tikrai gražus tai veikalas, bet ne visur tegalimas suvaidinti, nes reikalauja gerų artistų ir ne by kokios scenos ir kitų prietaisų. Kadangi vaidinta "Rūtoje", kur scena visai maža, tam tinkamų gi dekoracijų nėra, tat daugelis abejojo, beg pavyks vaidinimas. Bet apsiriko abejojantieji. Visos sunkenybės apgalėta ir puikiausiai viskas surengta. Dekoracijos parūpinta specijališkai tam vakarui tinkamos, nors ir daug vargo prisiėjo tam padėti. Artistai gi tą tragėdiją vaidinę, taip gerai savo roles atliko, kad geriau ir norėti nereikia. Sleževičius (Mantvido rolėje), Gaidelionis (Kerniaus rolėje), Lapkauskaitė ir kiti — tai parinktinės Vilniaus lietuvių artistiškosios jiegos. Perkūnija, žaibai, vėjo užimas — vis tai buvo per vaidinimą taip gerai atlikta, kad išrodė tikrai naturališka. Tik šviesa ant scenos gal truputį pertamsoka jau buvo, kad kai-kuriose vietose publikai nelabai matėsi artistai ant scenos. Tečiaus tai tik mažmožis, apskritojo įspudžio negadinąs.

Po vaidinimo naujai susitvėręs "Rūtos" choras, naujo choravedžio p. R. Diržio vedamas, padainavo šešias daineles. Choras gana skaitlingas, nes beveik iš 30 žmonių susidedąs. Choras maišytas.

"Rūta" jau gan senai neturi savo choro, tat visi labai laukė dabartiniojo choro pasirodant. Tiesa, šis, pirmą sykį tepasirodęs ant scenos choras neatsižymėjo, nepasirodė labai puikum, bet visgi klausytojus patenkino. Reikia žinoti, kad choras vos 3—4 teturėjo repeticijas, per kurias bent 13 dainų išmoko, o antra, chore daugybė mergaičių visai gaidų nepažįstančių, šiurkščiais balsais, kurių tai greitu laiku nespėjo dirigentas sušvelninti, per ką ir dainavimas truputį šiurkštokai išėjo. Tečiaus yra viltis, kad p. Diržiui ir toliau taip uoliai prie choro pasidarbuojant, dabartinis choras tikrai su laiku puikiai išsidirbs.

Liepos 15 dieną buvo koncertas. Dalyvavo jame trįs dainininkės, vienas dainininkas, vienas smuikininkas ir choras. Koncertas pavyko gerai. Ypač, kiek teko pastebėti, publikai patiko smuikininkas Gordon'as (žydelis). Gražiai taip-pat dainavo Peterburgo konservatorijos mokinys Vadzinskis (tenoras) ir p-lė Palavinskaitė (sopranas), Vilniaus imperatoriškosios muzikalinės mokyklos mokinė. Kiek silpniau dainavo p-lė Skalskaitė (mezz-sopranas)ir p-lė Viburytė, nors duetą dainuodamos ir jos tikrai gerai sudainavo.

Afišose dar buvo paskelbta, kad dalyvaus ir p. Audiejus (basas), Peterburgo konservatorijos mokinys, bet jo nebuvo. Girdėjau, buk kokių ten piežasčių dėlei tiesiog nepanorėjęs atvykti apie ką telegrafu ir pranešęs prieš pat koncertą, taip kad ir atšaukti nebebuvo laiko.

Po viso to choras sudainavo kelias daineles (NB. prieš koncertą choras irgi dvi daineli sudainavo). Chorui šį vakarą pavyko geriau negu pirmąjį vakarą. Mat, ir dainelės pasitaikė smagios, ir choras buvo tikrai gerame ūpe. Įspūdį į klausytojus choras padarė gerą.

Publikos per abudu vakaru buvo pilnutėlė "Rūtos" salė, tik jau publika — publika, apsaugok Viešpatie, nuo tokios publikos. Susirinko per koncertą ties durimis studentukų ir šiaip didžiagerklių būrys, kai ims staugti, rėkti, delnais ploti, kad net ausįs kursta. Ar reikia, ar nereikia, vistiek — rėkia, plyšta, kojomis trepsi, delnais ploja.... Kad taip elgtųsi kaimiečiai, tai dar pusė bėdos būtų, bet kai šitaip elgiasi žmonės inteligentai, augštesniųjų mokyklų studentai — tai jau tikrai biauru. Ir jei mūsų mokslus einančioji jaunuomenė ir sodžiuje per spektaklius taip elgiasi, tai nekokį pavyzdį kaimiečiams rodo. **Vijurkas...**

IŠ PILVIŠKIŲ, Senapylės pav.

(Nuo mūsų korespondento).

Šitas miestelis yra ant Šešupės kranto vietoje, kur inpuola Šešupėn ūpė Pilvė. Toj vietoj susieina trįs Suvalkų gubernijos pavietai: Senapilės, Vilkaviškio ir Naumiesčio. Miestelis nedidokas, turi gyventojų apie 2,000. Po gaisrui buvusiam keturi metai atgal naujai atstatytas. Ir vieton medinių lušnų, išdygo daug mūrinių namų. Miestelis vis auga ir auga, jo augimui prigelbsti Pilviškių gelžkelio stotis. Šis miestelis garsus savo mugėmis, kurių čion paskutiniu laiku priviso daugybė.

Atsižymi Pilviškiai ir girtuokliyste, nes apielinkės gyventojai iinkę prie baltakės ir rūdžio. Pilviškiuose yra monopolis, o leistų ir slaptų smuklių, alinių be skaitliaus, nes kiekviename name galima atsigerti.

Miestelio gyventojai, krautuvninkai ir namų savininkai daugiausia žydai. Nesenai čia tapo atidarytas "Žagrės" sindikato skyrius, apart to dar yra dvi lietuviški krautuvi: Dičbalio ir Lozoraičio. Abiem, kaip girdėti, žeme vandeniuj ir pamazgoms, sekasi neblogai, nes lietuviai palaiko juos, per tai ir žydų konkurencija nebaisi. Tik "Žagrės" krautuvė ne be ydų; ten nekurie daiktai brangesni kaip pas žydus, nors ne geresni. Pavyzdin ir mineralinės trašos, superfospatas 18% buvo brangesni 40 kap. už maišelį (6 pūdus) nekaip pas žydus.

Dar Pilviškiuose veikia: "Mariampolės Ūkininkų Draugovės" skyrius "Žiburio" ir "Blaivybės" draugijų skyriai.

Draugijų veikimas žengia pirmyn. Ypač interesuojamasi "Mariampolės Ūkininkų Draugovės" skyriumi, nes joje žmones veikia savystoviai be kunigų įsikišimo; "Žiburys" gi ir "Blaivybės" draugija greičiau tikybinės, negu apšvietimo ir platinimo ir blaivybės. **V. Krivaitis.**

IŠ GIŽŲ, Vilkaviškio pav.

(Nuo mūsų korespondento).

Čia yra mūro bažnyčia. Klebonauja kun. Staugaitis ir vikaras Senčikas. Visos pamaldos atliekamos lietuviškai, nes lenko nėra nė vieno.

Yra valsčiaus raštinė, pradinė mokykla, kurioj mokytojauja lietuvis mokytojas Mozuraitis. Yra dvi lietuvių krautuvėli. Alinė p. Lingio, kurią Gižiečiai palaiko. Šitoji įstaiga tvirkina sodžiaus jaunimą, nes prisigėrusių bernukų muštynės čia ne naujiena. Čia yra vieta, kur apielinkės gyventojai gali patuštinti kišenius, nes skystimėlį duoda dieną ir naktį. Kiek toliau, paplentėje yra dvi gižiečių įsteigti aludi—Arlaucko ir Matulevyčiaus, valstiečiai valsčiaus sueigose sutinka jų turėti ir daugiau.

Prie bažnytkaimio buvo pirmiau didelis Gižų dvaras, 1,800 margų geros, derlingos žemės. Dabartinė savininkė, Agota Dambrauskienė valdo tik neišparduotas jo liekanas po trobomis ir sodu. Visą kitą žemę išpirko aplinkiniai valstiečiai lietuviai, nežiūrėdami dagi nė žemės brangumo. Mokėta už margą nuo 100 iki 180 rubl. Išpardavinėjimas pradėtas nuo pereitų metų ir jau tose vietose, kur pirma buvo apleisti dvaro laukai atsirado daug viensėdijų. Tarpan lietuvių valstiečių įsispraudė penki vokiečiai ant 150 margų.

Tūlos puikios mūrinės dvaro trobos jau išpirktos ir nugriautos aplinkinių ūkininkų. Dabar jau ir pas ūkininkus, vietoj medinių namų, matosi daug mūrinių. Dabar dvaro trobų pardavinėjimą sulaikė žydai kreditoriai.

Gižuose, rūpesčių buvusio vikaro Valaičio tapo įsteigtas "Žiburio" skyrius, bet jis narių turi mažai jo augimui labiausiai kenkia per daug didelis vienpusiškumas. **V. Krivaitis.**

IŠ VILNIAUS.

J. M. kun. Michalkevičiaus nusprendimu kun. Dovidavičiui atimta teisė laikyti šv. mišias ir pasmerktas 2 metam vienuolynan. Apie tai esą jau pranešta ir p. gubernatoriui.

— Viltis —

Vilniuje nesenai buvo toks atsitikimas: namų savininkas Mackus susipyko su savo gyventoju Saltanevičium; pastarasis prikalbino savo gizelį, 12 metų vaiką, kad tas užmuštų Mackų. Liepos 15 d. jis nurodė vaikui vietą, kame gulėjo Mackus, indavė didelį peilį; vaikas perpjovė miegančiam kaklą ir gavo už savo darbą 15 kapeikų. Jis liko paskui suimtas ir viską pasakė, kaip buvo atsitikę. Prikalbintojas suimtas; Mackus buvo nugabentas ligonbutin, ir kada atsipeikėjo, buvo tardomas. Gyvybė jo pavojuje.

— Lietuvos Žinios —

IŠ KAUNO.

Kauno miesto taryboje pakelta sumanymas intaisyti visame Kauno mieste kanalizaciją, būtent, tam tikrus kanalus varyti po "Vien." praneša, kad Kauno gubernijoj atidaryta dvi nauji liaudies mokykli: Skapiškyje ir Obeliuose.

— Viltis —

IŠ PANEMUNĖLIO, Zarasų p.

Gegužės 8 d. buvo valsčiaus sueiga. Rinko naują viršaitį. Išrinktas liko teismo pirmininkas, Jonas Kubilius, gali sakyti, žmogus numanąs valsčiaus reikalus, skaitąs laikraščius ir apsišvietęs. Reikėtų tiktai linkėti J. Kubiliui neiti pėdomis kitų viršaičių nelankyti karčiamų ir neinprasti prie buteliuko, nes visuomet, rodos, išrenkame žmogų blaivą, bet kiek palaukus, žiūrėk, jau ir sriaubia degtinę ir alutį.

Tą pačią sueigą buvo nutarta apie taisymą ir statymą naujos mokyklos. Praeitais metais pataisymui mokyklos ir valsčiaus namo buvo paskirta 1559 rubl. Nutarime nebuvo pažymėta, kiek paskirti namui ir mokyklai. Buvo manoma paskirti mokyklai 900 rubl., namui 600 rubl. Bet paskui valsčiaus vyresnybė padarė atbulai, namui 900 rubl., o mokyklai 600 rubl. Išrodo, jog ir rudenį tyčia nepaskirstyta pinigai. Tai tada kįla klausimas, kur "ocenščikų" sąžinė, jeigu taip nusprendė, nes valsč. raštinė prieš mokyklą išrodė da taip, kaip saulė prieš mėnulį, ir mokykla be abejonės reikalavo didesnio pataisymo nekaip valsčiaus raštinė.

Vasario 20 d. daugelis buvo neužganėdintų, jog taisymas mokyklos ir raštinės sulieta į kruvą ir sakė, jog gali ateiti iš valdžios leidimas gauti pataisymui mokyklos medžių (buvo duotas prašymas) ir tuomet reiksią apie mokyklą tartis išnaujo. Bet žemskis paaiškino, jog dabar reikia pataisyti mokykla, o kaip ateis medžiai, tai, girdi, mes juos parduosime ir pinigus padėsim "mirskan" kapitalan. Čia pasirodė, ar žemskio nežinojimas padėjimo, ar tiktąi jo noras prigauti žmones ir mokyklą nuskriausti, nes iš valdžios atleisto miško jokiu būdu parduoti negalima. Mokytojas sueigoje patarė padidinti mokyklą.

Gegužės 8 d. buvo nutarta statyti nauja mokykla. Matai, valdžia davė 300 kelmų naujai mokyklai statyti. Reikėjo kitą kartą pradėti taryba su Kavoliunu (padradčiku), nes kontrakte nepasakyta, kiek pinigų skirta pataisymui mokyklos, o kiek raštinės. Žemskis vėl patarė pataisyti seną ir pridurti iš šono kitą galą, jei mokykla esanti maža. Buvęs sueigoje mokytojas patėmijo, jog valdžia davė medžius statymui naujos mokyklos, bet ne taisymui. Žmonės vienbalsiai suriko, kad jie nenori atsisakyti medžių ir reikalauja naujos mokyklos. Tada prisiėjo derėtis su Kavoliunu (val. raštininku), kiek jis atleisiąs už tai, jog netaisys mokyklos. Vienas patarė 1365 rubl. padalinti proporcionališkai 900 rubl. ir 600 rubl. ir kiek išpuls tiek atskaityti; visiems sumanymas patiko. Bet žemskis kodėl-tai padalino 1365 rubl. ant trijų dalių ir paliko 455 rubl. Bet Kovoliunas pradėjo derėtis ir nuderėjo ligi 435 rubl. Tokiu būdu valstiečiai apsigavo. **V.**

— Lietuvos Ukininkas —

IŠ RODZIŠKIŲ, Mackuvos vals.

Pas mus šiemet vėl pasirodė rauplės; pereitais metais tai toji liga ne vieną į kapus nuvarė, ypač iš mažiukų. O pas mus ligšiol tai ligai buvo gana gera dirva, nes žmoneliai čiepyti tik mažus vaikus nešė, o suaugę žmonės nėjo. Bet šiemet, pasirodžius rauplėms, duota buvo žinia valsčiun ir iš ten gydytojui, kuris netrukus ir atvažiavo. Žmoneliai, matyt, jau susiprato ir čiepytis ėjo kaip išvaryti; nedaug tokių tebuvo, kurie nėjo. Ypač ėjo čiepytis jaunimas.

Pas mus yra ir gana doro jaunimo, kurie skaito knygas, laikraščius; į mūsų kaimą pareina šie laikraščiai: "Šaltinis", "Viltis", "Draugas" ir "Žvaigždė", šie du pastaruoju iš Amerikos.

Kmicas.

— Viltis —

IŠ PILVIŠKIŲ, Mariamp. pav.

Liepos 14 d. buvo valsčiaus sueiga. Buvo pakelta šie klausimai: 1) Apmokėjimas svetimuose valsčiuose sirgusių ir mirusių; matai, valsčius buvo paskyręs 107 rubl., bet valdžia reikalauja su viršumi 200 rubl. 2) Knygų 1905 m. sudraskytų aptaisymas. 3) Įstatymų knygų nupirkimas, kadangi jos raštinėje reikalingos. 4) Valsčiaus raštininko kambarių ir tvartuko pataisymas. 5) Mokykloms Bagotoje ir Pilviškiuose ar kartu laikyti, ar visas valsčius mokės, ar skirsis. 6) Tilto ant Jurės upės statymas Bartininkų kaime. Pirmieji keturi klausimai buvo atmesti (valsčius nesutiko nei kapeikos paskirti). Penktas klausimas buvo išrištas taip, kad valsčius skiriasi. Daugiausia laiko sutrukdė ir riksmo sukelė tilto statymas. Valsčiaus valdyba ir ingaliotiniai apskaito, kad tiltas gali apsieiti liki 640 rubl. Valsčius jiems nepatikėjo ir išrinko penkių ypatų komitetą. Kadangi tiltas kainuoja daugiau, negu 400 rubl., tai nutarė prašyti valdžią duoti pinigų pašalpai.

Valsčiaus sueiga atmesdama 3 ir 4 punktą, rasi suklydo, kadangi raštininko kambariuose asla visai išpuvusi ir reikia taisyti. Įstatymų gi knygos taipogi pačiam valsčiui reikalingos. Tiktai reikėjo išrinkti priežiūrą ir nepavesti pačiai valdybai pinigų.

J. Vaidyla.

— Lietuvos Ukininkas —

IŠ ROKIŠKIO, Zarasų pav.

Liepos 25 d. buvo metinė gyvulių, paukščių ir namų pramonės paroda, taisoma Kauno ūkiškosios draugijos. Parodos pradžia 10 valandą ryto. Arklių skyrių taiso, kaip paprastai, viršiausioji arklių auklėjimo valdyba.

Vl. Lš.

— Lietuvos Ukininkas —

IŠ ŠUNSKŲ, Mariamp. pav.

Sekmadienį, liepos 23 d., po pamaldų atsibuvo paskaitos: viena apie ūkio vaismainį, skaitė stud. Jonas Kriščiūnas; antra apie kooperaciją; skaitė studentas P. Klimas. Klausytojų prisirinko gana daug. Dauguma iš jų buvo Žiurių Gudelių ir kitų Marijampolės Ūkininkų Draugovės skyrių nariai. Kas link pačių paskaitų tiek galima patėmyti, kad ūkininkai visuomet atydžiai klausė suprantamai išguldytų ir prie praktiško gyvenimo pritaikytų skaitymų, ir tokia paskaita galima pripažinti paskaitą st. J. Kriščiūno. Jo kalboje jaučiasi didelis ūkių prityrimas ir mokėjimas kalbėti suprantamai ūkininkams. Kitas prelegentas, P. Klimas, pasirinko netaip dėkingą temą, būtent kooperaciją. Jis padalino kooperaciją į trįs rųšis: ūkio ratelius, taupomas skolinamąsias kasas ir vartotojų draugijas. Tema, kaip matoma, buvo paimta perplati, todėl prelegentas neįstengė tinkamai ją išgvildenti, jos būtų pritekę ne vienai, bet trims ir daugiau paskaitoms. Viskas buvo išguldyta paviršutiniai; ir ūkininkų galvose, nežiūrint kalbėtojo gabumo ir atsidavimo, liko tiktai vieni žodžiai be prasmės: kooperacija, pinigai, prekės ir t. t. Geistina būtų, kad abelnai, paskaitų prelegentai taikytų savo kalbas prie klausytojų psychologijos ir jų supratimo.

Vos. Ylius.

— Lietuvos žinios —

IŠ TAURAGĖS.

Tarpe didelio aludžių skaičiaus atsidengia vis daugiau taip vadinamų "traktierių". Girtuoklystė žymiai platinasi. Kiekvieną prekymetį, kiekvieną šventadienį tenai susirenka ir glaudžiasi aludės pastogėn šimtai žmonių. Apie duris šitų linksmių namų girdžiasi riksmai, keiksmai, muštynės, ir žmonės su papurusiais girtais veidais gerokai susidaužę grįžta namo, pakeliui aplankydami grabes ir kelio pakraščius.

Sunku žiūrėti į tą viską, skaudu daros. Norėtųsi šaukti pagelbos tiems žmonelėms, toms nelaimingoms šeimynoms. Bet kas išgelbės? Man rodosi, kad būtų patogiausia atidengus kuodaugiausia arbatinių su laikraščiais. Tokioje vietoje galėtų šventadieniais skaityti veltui kokius nors pamokinimus, kaip sveikai pragyventi, naudingai praleitsi laiką.

Gyvuoja dabar kokia tai arbatinė, bet ji mažai lankoma ir negeroje vietoje. Vartotojų Draugijos namuose būtų patogiausia laikyti arbatinė su skaitykla. Butas išnuomotas alinei, sako, duodąs daugiau pelno.

Bet koks tai pelnas, girtuoklystei padidinti, žmonių sveikatai naikinti skiriamas. Gyvuoja Juozapiečių draugija, ar negalėtų ji atidengti viduryj miesto, nors tenai, kame prie Vartotojų Draugijos yra aludė. Vienam žmogui gi sunku pradėti. Visi kartu dirbdami galėtume atpratinti žmones nuo aludžių lankymo. Tą patį galima pasakyti ir apie kitus miestelius, kaip Skaudvilė, Nemakščiai, kad tenai nėra ateinamosios vietos.

Žmonės mažai skaito, bet gerti gerai išgeria. Prasiplatinęs ir anodijos gėrimas, kurią dar-gi rinkoj viešai pardavinėja.

Dilgėlė.

— Lietuvos žinios —

IŠ ERŽVILKO, Rasčinių pav.

Mūsų valsčiuje yra daug apsišvietusių ūkininkų, suprantančių mokslo vertę, kurie skaito laikraščius ir leidžia vaikus mokslan. Apie Eržvilką galima patėmyti gražų būrelį moksleivių, kaip vyriškų, taip ir moteriškų. Kai-kurie ūkininkai turi savo grinčiose net po kelis moksleivius—sūnus, kurie mokinasi universitetuose, gimnazijose, miesto ir kitose mokyklose. Žinomas daiktas, atrandame ir tokių, kurie pavydžia panašiems savo draugams-ūkininkams, ir visokiais būdais stengiasi juos apšmeižti kitų akyse ir atkalbėti nuo mokymo. Tarpe pastarųjų atsižymi vienas iš apšviestesniųjų ūkininkų (bet, matyt, turintis mažiau proto), kursai labai mėgsta pykinti kaimynus ir turi labai didelį patraukimą kvosti besimokančią jaunuomenę.

Nesenai vienas iš kaimynų-ūkininkų pasirįžo leisti mokslan dukterį, bet sužinojęs mūsų "didysis mokslinčius" ir jo bendrai, atbėgdami, visi pristojo prie nelaimingų tėvų, reikalavo pamesti mokyti, sakydami, kad jie vežą dukterį "peklon", kad jie pražudysią, paversią ruse ir tt. ir tt.

Ir dabar nelaimingas "mokslo platintojų" ratas nežino nei pats, kaip sutrukdyti besiplėtojantį tarpe valstiečių apšvietimą.

Kiek apjuokos! Kiek apkalbėjimo! Tai tikras "mūsų gerasis!" Kokiems tiktai tikslams niekina mokslą?

Rugys ir Dirsė.

— Lietuvos žinios —

IŠ KUPIŠKIO, Ukmergės pav.

Jau nuo senai apie Kupiškį ir jo apielinkes buvo žinomas rusas vagis, Sieka pravadintas. Visi žinojo, kad jis vagis, nes kelis kartus buvo pagavę vagiant, taipogi radę jo namuose vogtus daiktus. Kelis kartus kalėjiman pakliūvęs, vis išsisukdavęs, ar taip išbėgdavęs. Bet jį suėmė metai atgal ir, rasi, nebepaleis daugiau vogti.

Vagių gi ir be jo apie mus esama daugybės ir kai-kurie žmonių gerai žinomi, bet žmonės nieko nedaro jiems, bijodami keršto. Bet ir vagims pradeda nesisekti. Štai birželio 10 d. suėmė su vogtais arkliais net Vabalninkuose minėtojo vagies brolį ir išvarė Kauno kalėjiman. Bet pasilieka daugybė kitų. Kieno tai amatas mūsų krašte, visi žino.

Ar ne tas.

— Lietuvos žinios —

IŠ KALTINĖNŲ, Švenč. pav.

Kaltinėnų dvaro savininkas Mardvinovas (rusas) parduoda savo žemę artimesniesiems kaimynams; jisai sumanė bežemius surašinėt ir žada bendrai duot keletą valakų; tat žmonės suskato rašyties, jau yra arti 20 šeimynų. Parduoda aplinkinius vienasėdžius ir patį dvarą žada parduot; p. Mardvinovas pats padeda ir iš banko išgaut pingus už žemę užmokėt. Jau išparduota apie 20 valakų, bet dar nemaža yra. Dabar, girdėjau, rusai taikinas vienasėdžius pirkti. Reiktų ir lietuviams nesnausti.

A. Jurgaitis.

— Viltis —

IŠ VARŠUVOS, Lenkuose.

Lenkų laikraščiai rašė, kad Varšuvoje prie vandentraukių dirba "litwini". Norint sužinoti, kas tie "litwini", atradau vietą, kur jie dirba ir pažinau juos. Tie "litwini" yra tai rusinai stačiatikiai ir katalikai iš Brastos pav., Gardino gubernijos. Tarp jų yra ir vokiečiai kolonistai. Rusinai kalba rusiniškai ir lenkiškai. Aš mačiau prie darbo apie dvyliką žmonių. Tai yra nuo 18 iki 22 metų vaikinai. Visi žemo ūgio, sveikai išrodo, veidai gan inteligentiški.

R.

— Viltis —

Photos copyright by American Press Association, 1911.

Iš Anglijos darbininkų streiko. (Plačiau žr. žiniose "Iš visur".)

LIETUVIŲ KATALIKIŲ MOTERŲ DRAUGIJOS VISUOTINAS SUSIRINKIMAS.

Iš atskaitos pasirodė, kad L. K. M. Draugija iki 1 d. liepos šių metų turėjo sąnarių: 3 garbės sąnarius, 478 tikruosius, 173 patarėjus. Vabalninkų skyriuje 117, Mariampolės 26, Liolių 10, Girdiškės 10 ir Utenos 10. Inplaukų buvo 12,534 rubl. 37½ kap., išlaidų 12,772 rubl. 4 kap.

Daug kalbėta apie mergaičių apšvietimą.

Norinčioms vienais metais išmokti reikalingiausių dalykų mergaičių amatų mokykloje Kaune pakeltas mokesnis į metus iki 2 šimtų rublių, visoms kitoms gi, kurios mokinsis du metu, mokesnis paliktas toks pat, tai yra po 150 rubl. į metus.

Pasekmingesniam moterų veikimui pasiskirstyta į sekcijas arba skyrius. Šiuo žygiu susidarė du skyriu: mokytojų ir motinų.

Dalyvavo susirinkime 50 su viršum tikrųjų sąnarių ir bent kiek svečių.

— Lietuvos Ukininkas —

IŠ AMERIKOS.

PREZIDENTO PROTESTAS.

Prezidentas Taft, nors kongresas priėmė teritorijas Arizonos ir Naujo Mexiko į valstijų skaitlių, atsisakė kongreso užgyrimą akceptuoti, nes jam nepatinka, kad šitų valstijų konstitucija leidžia per referandumą atstatyti nuo vietų teisėjus. Kad kongresas galėtų savo užgyrimą pervaryti priešais prezidento norus, reikia, kad prieš jo norus paduotų balsų ⅔ kongreso atstovų.

VĖTROS.

Jamestown, S. D. 16 rugpiūčio dieną vėjas ir smarkus lytus šitose aplinkinėse daug nuostolių pridirbo. Į vakarus nuo Jamestown vėjas išgriovė daug farmų, daug triobų numetė nuo pamatų. Puolė drauge ir ledai, kurie laukuose išmušė daug javų.

IR PO MIRČIAI NEKENČIA.

Hartford, Conn. Ant čionykščių baltveidžių kapinių, kapuose buvusio Amerikos laivyno ministerio G. Wallis likosi palaidotas kūnas mirusio negro Stantono, kuris savo pasišventimu kartą išgelbėjo Wallisą nuo prapulties. Tas sukėlė visus "civilizuotus" Hartfordo baltspalvius: jie reikalauja prašalinimo iš Walliso kapo negro kūno todėl, kad jis yra negras. Puiki mat tų amerikonų tolerancija.

MĖSA VĖL BRANGSTA.

New York. Mėsos kainos čia vėl pakilo: kainos mėsos svaro pakilo ant 2—3c. Mėsos trustas garsina, jog kainos pakils dar labiau.

TEISINGA BAUSMĖ.

Milwaukee, Wis. Čionykštis teismas pasiuntė 20 metų kalėjiman italijoną Rocco Piasente už pardavimą į paleistuvystės namus 20 metų vokietaitės. Italijonas pažadėjimu vesti, suviliojo merginą, ją sužagė, o paskui pardavė į paleistuvystės namus.

SUGAVO PABĖGĖLIUS.

Springfield, Mass. Sugriebė čia jaunų pabėgėlių porelę — dukterį milijonieriaus 17 metų Juliją French ir jos tėvo šoffeurą Gerrathy. Mergina su šofeur pabėgo ir apsivedė. Tėvas merginos Gerrathy padavė teisman už saviliojimą nepilnametės merginos ir reikalauja panaikinimo apsivedimo.

UŽGRIUVO KASYKLOS.

Hibbing, Minn. Čionykščiose geležinės rudos kasyklose užgriuvo uolos ant dirbusių darbininkų. Užmušta 3 darbininkai. Iš syk manė, jog užmušta mažiausiai 15 darbininkų, bet pasirodė, jog žuvo tik trįs. Kūnus jų iš olos jau laukan ištraukė.

REIKALAUJAMA APSUNKINIMO ATEIVYSTĖS.

Kongresui ir senatui paduoti nauji reikalavimai apsunkinimo ateivystės. Sulyg to reikalavimo: reikia neįleisti ateivių virš 16 metų nemokančių skaityti, kiekvienas ateivys turi turėti mažiausiai 25 dol. pinigų. Apie leidimą merginų virš 20 metų, be tėvų atkankančių, gali spręsti tik darbo ministeris, prie kurio kiekviena mergina, atkakusi Amerikos uostan, turi su prašymu kreiptiesi.

EXPLIOZIJA.

Joliet, Ill. Dirbtuvėse Illinois Steel Co. 18 rugpiūčio dieną atsitiko smarki expliozija. Užmušta keturi darbininkai, mirtinai sužeisti keturi, o devyni turi sulaužytus sąnarius. Sienos dirbtuvių nukrypo vidurin, o stogą expliozijos smarkumas su visu numetė.

IDEALIŠKOJI PATI.

Garlaivių "La Lorraine" išplaukė iš Amerikos turtingas amerikonas, Alfred R. Resse, jieškoti Europoj ideališkos pačios. Jo idealas turi turėti penkias pedas ir 8 colius augščio, o sverti 140 svarų. Turi turėti juodus plaukus ir baltus dantis. Vidurinių ypatybių Europoj jieškantis ideališkos moteries amerikonas nereikalauja. Bet su tokioms ypatybėms moterį jis ir Amerikoj rasti galėjo.

ŠUNŲ VEŽIME NORI ŽEMĘ APKELIAUTI.

Superior, Wis. Šunų vežime čia atkeliavo William Brown. Jis tokiame vežime užsimanė apkeliauti aplink žemę. Už tą nuo St. Johns Sport Kliubo turi gauti 10,000 dol. Kelionę turi atlikti į penkis metus. Savo kelionėn iš St. Johns (Newfoundlande) tuoj po Kalėdų 1906 m. jis iškeliavo, dabar reikia nuvažiuoti jau tik nuo Superior, Wis. į St. Johns. Laiko lieka jam dar iki Kalėdų. Vežimą jo velka penki siberiški šunes.

AUTOMOBILIAI AMERIKOJ.

1899 metuose Amerikoj automobilių padirbta tik už 5 milijonus dolarių, o 1909 m. padirbta jų už 195 milijonus dolarių. 1899 padirbta Amerikoj 3723 automobiliai, o 1909 m. jau 127,289. Daugiausiai automobilių padirbta Michigano valstijoj. Iš viso Amerikoj yra 361 automobilių dirbtuvė.

JIEŠKO KOJOS SAVININKO.

La Porte, Ind. Ant bėgių Baltimore & Ohio geležinkelio rado nutrauktą žmogaus koją, bet žmogaus nerado. Koroneris Osborne jieško dabar tos kojos savininko, bet jo surasti negali.

VĖTROS.

Minneapolis, Minn. Šiaurinėj Dakotoj, prie Kanados sienos siautė 20 rugpiūčio dieną smarki vėtra, kuri daug nuostolių pridirbo. Iki šiol žinoma, jog užmušta vienas žmogus, bet gal užmuštų pasirodyti daugiau. Ypač Anktere vėtra daug blogo padarė, kur sunkiai sužeista 24 žmonės.

KATALIŠKIŠKŲ DRAUGOVIŲ KONVENCIJA.

Columbus, Ohio. 20 rugpiūčio dieną prasidėjo čia metinė konvencija katalikiškų draugovių Amerikoj. Suvažiavo miestan su viršum 30000 svečių. Delegatų nuo katalikiškų draugovių atvažiavo 1500.

NELAIMĖS ANT GELEŽINKELIŲ.

Columbus, Ohio. Netoli nuo čia iššoko iš bėgių Big Four geležinkelio pasažerinis traukinys. Prie to sužeista su viršum pusė šimto keleivių; mirtinai sužeistas vienas. Septynių metų vaikui Hazel Heminger nutraukė su visu ranką ir taip sunkiai jį sumankė.

IŠ DARBO LAUKO.

¶ **Grand Rapids, Mich.** 400 streikavusių čionykščių dirbtuvių darbininkų, streikavę nuo 19 balandžio, nutarė grįžti darban. Per streiką jie nieko nepelnė. Jie reikalavo 9 val. darbo dienos ir 10% didesnių algų, bet darbdaviai jų reikalavimus atmetė. Kaip girdėt, dirbtuvių savininkai nuo ateinančių metų pradžios sutinka pats padidinti darbininkų algas.

¶ **Columbus, Ohio.** Darbai pradėjo eiti truputį geriau, bet iš kitur pribuvusiam sunku darbas gauti.

¶ Pereitą savaitę Jungtiniuose valsčiuose buvo 215 nusibankrutinimų, arba 7 daugiau negu užpereitą.

¶ **New York.** Tarnaujanti ant vakarinių geležinkelių rengia streiką. Jie reikalauja didesnių algų, o kompanijos algos pakelti nenori. Jau sustreikavo darbininkai Harrimano linijų. Tarnaujanti reikalauja 8 val. darbo dienos.

IŠ VISUR.

|| Anglijoj streikuojanti geležinkelių tarnai nusiraminę, grįžta jie vėl darban ir traukiniai bėgioja kaip paprastai. Laukiama greito susitaikymo laivų savininkų su dokų darbininkais Liverpoolyj. Susirėmimai darbininkų su policija buvo Airijos sostinėj Dubline, kur gana sunkiai apdaužyta diktai žmonių. Čia išdaužyta diktai pardavinių. Streikuoja dar tarnaujanti ant Šiaurvakarinių geležinkelių, kiti sugrįžo darban. Svarbiausi streikierių susirėmimai su policija ir kariūmene buvo mieste Llannelly, Valijoj. Čia užmušta 12 streiklaužių dirbusių geležinkelių krautuvėse, kurias streikuojanti uždegė. Tris streikierius užmušė kareiviai. Sužeistų ligonbučiuose yra daug. Kareivius vedantis oficieras užtikrina, jog riaušes ne streikieriai pagimdė, bet pašaliniai žmonės, gal provokatoriai, manydami tuom išnaikinti žmonių simpatiją streikieriams. Liverpoolio laivu savininkai apreiškė, jog jie sutinka su dokų darbininkais pradėti tarybas, jeigu jie sugrįž darban, bet darbininkai atsisakė dirbti, kol nebus galutinai susitaikyta. Geležinkelių kompanijos pradėjo su tarnaujančiais tarybas. Tokiu būdu jos pripažino ir tarnaujančių organizaciją, kuri Anglijoj nebuvo pripažinta. Streiko vedėjas kalbina darbininkus priimti nutarimus santaikos komisijos, nes geležinkeliai pasižadėjo tuos nusprendimus pildyti.

|| Rytų gubernijose šiemetai ir gubernijoje nutarta išanksto supirkti valstybės pinigais javų, nes visoje gubernijoje neužderėjo. Kazanės gub. žemiečių susirinkimas nutarė taip-pat prašyt iš iždo pinigų bado reikalams: 9 milijonus rublių paskolinti javams supirkti išanksto ir paskirti 7.500.000 rublių visuomenės darbams, kad badaujantieji valstiečiai turėtų kur užsidirbti.

|| Peterburgo švetimo ministerio p. Kasso įsakymu, iš moterų medicinos instituto pašalinta 1.173 studentės. Pašalinta jos būk dėlto, kad nelankiusios praėjusiais mokslo metais lekcijų. Kadangi išviso institute buvo tik 1.200 studenčių, tai dabar tiek daug jų pašalinus ir pats institutas, gali sakyt, kaip ir nustosiąs gyvuoti.

|| Chinuose užtvinę vandens išnaikino 325.000 akrų ryžių laukų. Pusė milijono žmonių neteko pastogės, nes užtvinęs vanduo juos iš namų išvijo.

|| Mexike, pietinėj Kalifornijoj vėl kilo revoliucija prieš Madero sutvarkytą valdžią. Todėl Jungtiniai Valsčiai Šiaurinės Amerikos vėl priartino savo kariūmenę prie Mexiko sienos, kad revoliucijonieriai jos perciti negalėtų.

|| Pietinėj Portugalijoj 17 rugpiūčio jautėsi žemės drebėjimai, kurie labai išgązdino žmones. Miestuose Mirtola ir Albufura sugriovė daug namų; prie to sužeista ne mažai žmonių.

|| Portugalijoj, mieste Liccia, atėjus valdininkams surašinėti bažnyčios turtų, parapijonai pasipriešino ir neleido surašinėtojų. Tie pasikvietė pagelbon kareivius. Kunigas užrakino bažnyčią, bet kareiviai išmušė duris. Kunigas sušaukė parapijonus ir tų susirinko apie trįs šimtus su ginklais rankoj. Užgimė mušis parapijonų su kareiviais, kuriame sužeista daug žmonių. Surašinėjimą bažnyčių turtų šiauriniuose Portugalijos apskričiuose, bijodama susirėmimų, pati valdžia sulaikė. Suareštuota daug kunigų.

|| Garsus Prancūzijos dramaturgas Edmond Rostand, maudynėse Bierritz, važiuodamas, susidaužė su savo automobiliu ir pats sunkiai apsikulė. Ar jis galės išgyti, dar daktarai negali pasakyti.

|| Maskolijoj, mieste Kars, šaudant kareiviams iš kanuolių, viena kanuolė, matyt negerai prižiūrima, netikėtai iššovė ir šrapnėlių šuvis pataikė į sustatytų vienos rotos kareivių eilę. Užmušta keturi kareiviai, o 14 sunkiai sužeista.

|| Vokietijoj, mieste Augsburg, suėmė Syrijos vyskupą ir jo diakoną, kurie tarp Bavarijos katalikų rinko pinigus bažnyčioms Syrijoj ir mišioms. Pasirodė, jog tai paprasti prigavėjai. Rottenburge vienok katedros bažnyčioj jis kaipo vyskupas atlaikė mišias.

|| Prancūzijoj, tarp Laroche ir Isle-sur-Serein geležinkelio traukinio vedėjas pamatė ant bėgių suverstus balkius. Jam pasisekė dar į laiką traukinį sulaikyti. Pasirodė, jog balkius ant bėgių suvertė 11 metų vaikas August Thevenol. Atgabentas policijon ir paklaustas, kodėl tą padarė, vaikas pasakė, jog norėjo nors kartą pamatyti susidaužusį traukinį.

|| Iš vaizbos mokyklos Lomžoj išvijo 16 mokinių augštesnių kliasų. Juos mat už ką ten buvo suėmę žandarai.

|| Sulyg paskutinio, 14 sausio atlikto gyventojų suskaitymo, Vilnius tą dieną turėjo 207,000 gyv. Tame skaitliuje buvo: katalikų 92,760, stačiatikių 8,842, žydų 101,238.

|| Indijose, paupiuose šventos upės Gumo policija susekė plėšikų organizaciją, kurios nariai užpuldinėjo ant savo aukų po vandeniu. Mat upėj Gumo dievobaimingi indiečiai maudosi brangiuose drabužiuose, pasipuošę deimantais. Tokių ten, gulėdami po vandeniu, apsižiojęę augštai iškištą oro priėjimui bambuso lazdą, tykodavo tie plėšikai. Patėmiję besimaudantį su bran-

giais papuošalais, griebdavo už kojų ir vilkdavo į gilumą ir ten, prigirdę, atimdavo visus brangesnius daiktus.

|| 17 rugpiūčio dieną Persijos sostinėn Teheranan atėjo žinią, jog pabėgęs iš Maskolijos išvytasis iš tėvynės šachas Mahommed Ali Mirza tapo užmuštas. Jo šalininkai mušyje su valdžios kariūmene tapo visiškai sumušti.

|| Dėl tarnaujančių streiko, Anglijoj beveik sustojo geležinkelių traukinių bėgiojimas. Streikuoja iš viso 220,000 tarnaujančių, taigi beveik pusė viso jų skaitliaus. Dėl apsistojimo susinešimų net laikraščių išsiuntinėjimas sunkiai išpildomas: Londono priemiesčiuose laikraščius išvažioja automobiliais. Šiaurinėj Anglijoj daugelis miestų tapo kaipi atskirti nuo likusio svieto. Airijoj prietikiai geresni, nes ten dar streikas neapėmė visų geležinkelių. Liverpoolyj geležinkelių traukinių bėgiojimas pasiliovė.

|| Maskolijos valdžia davė padirbti diktai kariškų laivų: Ivanovo laivų dirbtuvės dirbdina Juodųjų jurių laivynui du mušio laivu. Kiekvienam laivui skiriama po 14 milijonų dolarių. Dirbdina taipgi šešis povandeninius laivus. Jie atsieis 800,000 dol. ir 9 torpedų naikintojus, kiekvienas atsieis po milijoną dolarių.

|| Portugalijoj, mieste Torres Novas mėginta nunuodinti visus kariūmenės oficierus. Sunkiai apsirgo 30 oficierų. Užnuodinti jie arseniku, bet juos, pritaikant pilvo pumpą, pasisekė išgelbėti.

|| Vokietijoj, Bavarijoj, mieste Neuotting, viename be langų tvarte rado 44 metų nemkaprotę merginą, kuri tame tvarte užrakyta išbuvo 16 metų. Ji buvo visai nuoga. Ją prižiūrėjo valsčiaus apmokama prižiūrėtoja; taigi aišku, jog valsčius apie laikymą tvarte menkaprotės žinojo.

|| Tūlos dirbtuvės Vokietijoj ir Austrijoj įveda vasaros laike poilsį savo darbininkams. Broliai Heyt, Charlottenburge paleidžia poilsin vasaros laike darbininkus. Kiekvienas paleistas darbininkas gauna dykai kelionę ten ir atgal, gyvenimą ir valgį, maudynes, daktaro pagelbą ir vaistus, o asabiškoms išlaidoms be vaikiai gauna po 10 markių, turinti vieną vaiką 12 markių, o turinti daugiau vaikų 14 markių savaitėj. Dirbtuvių savininkai įrengė poilsio vietą savo darbininkams Ilsedere, kas atsiėjo 150,000 markių. Ten kiekviena prisidedanti prie palaikymo instaigos dirbtuvė kas metas gali pasiųsti 190 darbininkų dviem savaitėm. Darbininkas, dirbęs dirbtuvėse 15 metų, turi tiesą naudotiesi iš tų namų.

|| Portugalijos sostinėj Lissabonoj mėginta iš kalėjimo paliuosuoti 400 politiškų prasižengėlių. Pulkas žmonių užpuolė kalėjimo sargus ir juos suvaldė, bet į laiką atkakusi kariūmenė užpuolikus nuvijo. Republikoniškoji tvarka negali įsigalėti; net kariūmenė, ant kurios remiasi kiekviena valdžia, Portugalijoj neištikima. Kunigai, bijodami, kad valdžia neužgrėbtų bažnyčių turtų, ypač provincijose, užkasinėja į žemę brangesnius daiktus. Tokiu būdu, kaip paduoda laikraštis "Diario Noticia", užkasė 3 milijonus dolarių.

|| Mieste Havanoj, ant salos Kubos, policija atėjo į ruimus redakcijos laikraščio "Cuba". Paėmė abudu laikraščio redaktoriu, išgabeno ant garlaivio "Alfonso XIII" ir išsiuntė į Ispaniją už laikraščio neprilankumą valdžiai. Dabar valdžia rengiasi tą patį padaryti su amerikonais, redaktoriais angliško laikraščio "American Weekly Telegraph".

|| Vokietijoj, mieste Frankfurte sudegė didelės siuvamų mašinų dirbtuvės. Nuostolius ugnies padarytus skaito ant pusantro milijono dolarių.

|| Vokietijoj, Velnio oloj rado kaukalį, kurį net mokslinčiai palaikė pirmutinio žmogaus kaukoliu. Tuom tarpu pasirodė, jog vienas štukorius tyčia į molį įkasė bezdžionės kaukalį.

LIETUVIAI AMERIKOJ.

LAIKRAŠTININKŲ SUVAŽIAVIMAS.

Rugpiūčio 28, 29 ir 30, 1911 m., Scrantone, Pa., bus 2-ras Lietuvių Laikraštininkų Suvažiavimas. Posėdžiai, dienos metu, bus laikomi, svetainėje po No. 110 W. Market st., Providence, Scranton, Pa., nuo 9 rytmetyje iki 6-tai valandai vakare.

Rugpiūčio 28-tą d. vakare 7:30 valandą bus viešas susirinkimas Auditorium svetainėje: kalbės svečiai ne tik iš kitų Amerikos miestų atvažiavę, bet ir iš Europos. Įžanga 10c.

Gera proga pasimokinti apie tautos reikalus. Todėl kviečiame lietuvius ir lietuvaites ateiti susirinkiman ir išgirsti kalbas svečių-nebuvėlių. Gal antru kartu tokios progos neturėsime.

Komitetas.

IŠ DE KALB, ILL.

Lietuvių yra čia apie 60 šeimynų ir kelis kartus daugiau pavienių. Didžiausia lietuviška draugovė yra Šv. Petro ir Povilo. Sąnarių ji turi 150. Pašelpinis Ūkėsų Kliubas turi apie 100 sąnarių. Yra S. L. A. 180 kuopa, jon mažai sąnarių priguli. Yra ir T. M. D. kuopa, bet apie ją nieko negirdėti.

Čionykščiai lietuviai gyvena pusėtinai, bet ant tautiškos dirvos nieko neveikia. Geriau negu daugelyj kitų vietų čia užsilaiko jaunimas, nes girtų visai nematyt, tik senukai po algų išmokėjimui dar grudžiasi prie baro, bet ir tiems karčiamose sėdėti nėr kur, nes lietuviškų karčiamų čia nėra, o svetimtaučių saliunų barus trinti neparanku, kartais iš tokių saliunų pirm laiko ir noro reikia eiti namon.

5 rugpiūčio dieną buvo balius parengtas S. L. A. kuopos. Buvo ir kalbėtojai pakviesti ir Chicagos. Gaila vien, kad žmonių susirinko mažai, tai ir prakalbų nebuvo kam klausyti.

12 rugpiūčio jaunimas parengė šokius; muzikantus parsitraukė net iš Chicagos (karščių laikas šokiams ir tinka! Red.).

Darbai šiuom kartu eina čia neblogai, bet iš kitur pribuvusiam sunku darbas gauti. Darbai čia yra: drato dirbtuvėse, pianų dirbtuvėse ir foundrėj. Uždarbiai neblogi, tik vasaros laike dirba mažiau. De Kalbietis.

IŠ PHILADELPHIA, PA.

Lietuviška korporacija Didėsės Salės, vadinamos "Lithuanian Music Hall", atidengia viešą knygyną 4 rugsėjo, t. y. darbininkų šventės dienoje. Korporacija tą knygyną rengia nuo Grunvaldinio paminėjimo apvaikščiojimo, dabar jau ruimas apstatytas spintomis, suolais, stalais ir t. t., kad kiekvienas norintis skaityti turėtų vietą. Tam užmanymui pritaria dabar net ir svetimtaučiai

Atidengimo knygyno žmonės laukia, tik kun. Milukas nepritaria. Bet jis buvo priešininkas ir Grunvaldo apvaikščiojimo, net policijai neteisingai skundė.

A. Bačiuliunas.

IŠ PROVIDENCE, R. I.

Čia yra 2 pašelpinės draugijos: D. L. K. Gedimino ir Šv. Jono. Pirma laikosi pusėtinai, antroji laikosi blogai. Yra ir Tautininkų kliubas, bet ir jo gerumo nematyt.

Darbai čia eina neblogai, bet iš kitur pribuvusiems nelengva darbas gauti.

Yra ir neprigulminga parapija, kuri turi apie 30 parapijonų. Kunigas lenkas.

Kaip visur taip ir čia girtuoklystė, juo tolyn, juo labiau šaknis įleidžia. K. S. K.

IŠ ATHOL, MASS.

Nuo 19 rugpiūčio atsidarė čia naujas valdiškos bankos skyrius. (Ką tas turi reikšti? Gal pačto taupomosios kasos skyrius? Red.) Taigi norinti apsaugiai pasidėti savo pinigus, gali juos nešti bankon.

117 S.L.A. kuopa taip buvo nugrimzdus dėl narių suspendavimo, kad ir dar nepasirodo su savo veikimu. Tik 114 L.S.S. kuopa, nors retkarčiais šį-tą surengia. O 73 T.M.D. kuopos valdyba užsipelno papeikimą, nes per pusmetį neįstengė sušaukti nei vieno kuopos susirinkimo.

1-mas Apskritis Pašelp. Skyriaus Mass. valstijos tūlą laiką gyvavo po S.L.A. čarteriu, bet jo sąnariai, matydami, kad neišlaikys tokios disciplinos, kokios reikalauta, nutarė atsiskirti ir išsiimti kitą čarterį.

Manoma čia suorganizuoti dainorių chorą. Kaip tas pasiseks, sunku įspėti, bet čia didesnė dalis jaunimo paskendusi alkoholizmo garuose. J. D. Taunis.

IŠ HOLYOKE, MASS.

Šitas miestas turi apie 50000 gyv.; daugiausiai yra prancūzų iš Kanados ir lenkų iš Galicijos. Lietuvių yra apie 300. Lietuviai vieni dirba popieros dirbtuvėse, kiti vilnų audyklose ir kitokius darbus dirba. Yra čia lietuviška Šv. Kazimiero Karalaičio draugovė, turinti 60 sąnarių, bet joje viešpatauja didžiausia betvarkė (kokia? Red.) ir nesusipratimas.

2 rugpiūčio dieną per vestuves vienas vaikinas susimušė su mergina. Mergina, prikalbinta kitų moterėlių, vaikiną suareštavo, bet nieko nepelnė, tik bylai prisiėjo mašnelė patuštinti: vaikinas užsimokėjo 5 dol., o mergina 15 dolarių.

9 šio mėnesio dieną augštutiniam kanale rado jaunos merginos kūną. Pasirodė, jog tas kūnas aires Flech, kuri, kaipo nuo senai nesveika, matyt, pati nusižudė. Berželis.

IŠ SAGINAW, MICH.

Pakilus šiek-tiek mūsų miestelio lietuvių supratimui, susitvėrė čia lietuviška draugovė šv. Kazimiero. Nors ir turi šventojo vardą, bet yra tautiška, sąnariai neverčiami išpažintį atlikti. Bet nežinia, kaip ilgai draugovė laikysis, nes ir prisirašę viens kitam neužsitiki. Iš syk priširašė 30 asmenų, prisirašė ir lenkų, tai norėjo ir konstituciją spauzdinti pusiau lenkišku žargonu. Draugijon įstojanti moka po 1 dol. įstojimo ir po 25c. kas mėnesis. Pašelpa ligoj — po 3 dol. savaitėj. Posmertinė 100 dol. Tą sudės sąnariai mokėdami po 2 dol. Jeigu sudės daugiau kaip 100 dol., tai atlikę pinigai eis į draugovės kasą; jeigu sudės mažiau, tai nepriteklius bus paimtas iš draugovės kasos.

Kaip girdėt, tai čionykščiai lenkai nori atsimesti nuo savo vėlių ganytojo, nori prisidėti prie lietuvių, pirkti liotus ir pasistatyti bažnyčią, bet nuo vyskupo neprigulinčią, nes dabartiniai ganytojai labai skuta parapijonus: net nuo užsimokėjusių renka antrą kartą po 27 dol. bažnyčiai ir minyškų namui. Tai jau žmonėms per daug. Todėl tai lenkų ir lietuvių kunigai ir pykstasi su savo parapijonais. Bet lietuviai tegul atmena, jog su lenkais niekur nesugyveno.

Darbai eina čia vidutiniškai. Be darbo žmonių nematyti. Jur. Anuš.

Iš dabartinio milžiniško Anglijos darbininkų streiko.—Streikininkų vadas W. Godbold laiko kalbą į darbininkų minią, Liverpoolyj.

IŠ LOWELL, MASS.

Daugumos čionykščių lietuvių pasielgimas nevertas minėjimo, nes jie nepagirtinai elgiasi. Mat smukių čia per daug, tai žmonės, prisigėrę, net per tankiai kaip gaidžiai, vienas su kitų pešasi. Paskui gali matyt, kaip policistai vaikščioja po lietuvių namus tų gaidžių ieškodami. Nors mūsų klebonas ir labai barė girtuoklius, bet tie barimai tiek gelbsti, kiek mirusiam jo kūno aprūkymas. Bet yra čia ir gerų žmonių būrelis.

Nors čia gyvena apie tūkstantis lietuvių, bet ant tokio jų skaitliaus laikraščių ateina vos dešimtis egzemplioriu. Mat čionykščiai lietuviai mano, jog tuos pinigus, kokius už laikraštį reikia mokėti, geriau pragerti, tai bent žinos, kad girtas buvo. Už tai čia tamsa ir nedorumas viešpatauja.

Kada čia susitvėrė D. L. K. Vitauto draugovė, tai iš syk prisirašė 18 asmenų, bet paskui daugelis atsisakė prigulėti, liko tik nemėgstanti rudžio. Dabar vienok draugovė vėl pradeda atgyti. Čionykštis lietuviškas benas sumanė važinėti į kitus miestus, nes į koncertus ant vietos labai mažai žmonių prisirenka, per tai vakarai neapsimoka.

Zastenas.

IŠ WORCESTER, MASS.

18 d. rugpiūčio buvo čia prakalbos, surengtos priėmimui Jono Vanagaičio iš Tilžės, leidėjo laikraščio "Birutė". Gaila, kad oras buvo blogas, lijo, bet prakalbos jo klausyti prisirinko pusėtinai žmonių. Vanagaitis gražiai nupiešė Prūsų lietuvių gyvenimą ir kunigėlių darbus, kurie padeda naikinti lietuvius Vokietijoje ir Maskolijoje.

L. Grikštas.

IŠ SIUOX CITY, IA.

Anglų dienraštis "The Siuox City Journal" paduoda sekančią žinią: Rugpiūčio 11 d., po pietų, Eaton farmos laukuose atrasta moteriškės lavonas. Pasirodė, kad tai esanti Karolina Gribaučiūtė, kuri nedėlios dieną, rugp. 6, išėjusi iš namų ir daugiau nebegrįžusi. Įvykinta tardymai, kuriuose išėję į aikštę, kad apie Gribaučiūtę nuo tūlo laiko sukęsis tūlas 19 metų vaikinas, Mikas Dirsa, ir Gribaučiūtė pati pasakojusis savo šeimyninkei, taip jau rašius savo Chicagoj gyvenančiam broliui Juozui, kad juodu jau sutarusiu apsivesti. Ji turėjusi susitaupus ir pinigų apie porą šimtų dolarių, kuriuos nešiojusi autėje. Nedėlioj, taigi rugpiūčio 6 d., ji, apsirengusi, pasisakė šeimyninkei, kad einanti susitikti savo jaunikį, ir daugiau nebesugrįžusi. Tik šeštą dieną po to rasta ją sušaudytą farmos laukuose, ir kadangi autė, kurioje ji laikydavo pinigus, buvo jai nuo kojos nuplėšta, tai manoma, kad kas-nors geriau ją žinąs tą žmogžudystę papildė su tikslu ją apiplėšti. Intariama josios jaunikis, Dirsa, kurį suimta ir be kaucijos uždaryta iki teismo kalėjiman.

Grįžkite Lietuvon!

III.

Pereituose dviejuose straipsneliuose bandžiau nurodyti Amerikos lietuviams, turintiems šiektiek pinigo ir norintiems grįžti tėvynėn Lietuvon, kuo jie galėtų užsiimti miestuose. Lietuvos miestuose, kaip jau tuomet pažymėjau, mums labai svarbu turėti kuodaugiausiai lietuvių ir tai lietuvių ne tarnų (nors ir inteligentiškų), kurie kaip vanduo upėlyje bėga, bet lietuvių savystovių: — namų savininkų, pirklių, pramonininkų, gerų savystovių amatninkų ir t. t., kurie būtų miestuose ne tiktai kaipo lietuviai, bet ir turėtų balsą miestų valdyme, kas mums labai svarbu. Ir turiu pažymėti, kad lietuviams Lietuvos miestuose yra kas veikti, yra kuo užsiimti, tik reikia norėti ir veikti. Lietuviai juk savuosius palaikys. Jau ir vietiniai lietuviai pradeda griebties prekybos ir pramonijos. Šit, Šiauliuose steigiama bendrovė vardu "Birutė", kuri užsiims cukrainių dirbimu; Panevėžyje vėl susitvėrė bendrovė vardu "Mūsų duona", kuri plačiai užsiims miltų prekyba, nes ji pati, ingijus garinį malūną, mals miltus. Vilniuje vėl keletas žmonių steigia prekybos namą (su skyrium apskelbimams rinkti). O šit jau ir žinoma bendrovė "Vilija" tuoj pradės veikti. Vis tai juk rodo, kad veikti lietuviams dirva plati ir patogi. Tat ir Amerikos lietuviams, norintiems tėvynėn grįžti, reikėtų atsiminti, kad mes čia jų labai laukiame ir kad lietuviai juos tikrai parems.

Tiek tuo tarpu apie miestus.

Nežiūrint tečiaus į tai, kaip svarbu mums kuodaugiausiai turėti miestuose savystovių lietuvių, nemažiau gal svarbu ir sodžius, kur, tiesą sakant, taip-pat stinga mums žmonių. Juk tik prisižiūrėkime arčiau sodžiaus gyvenimui. Ką gi ten pamatysime? Ogi pamatysime visur sumanių, apsukrių žmonių stoką.

Mūsų žmoneliai, pripratę vien žemę teknaisinėti, nemokėdami jos tinkamai išnaudoti, negali iš jos ir tinkamo pelno ištraukti, o per tai skurdžiai gyvena ir, nematydami išeities iš tokio padėjimo, meta žemę ir viską ir danginasi svetur laimės ieškoti. Liūdnas tai apsireiškimas!

Argi jau ištikrųjų taip bloga Lietuvos sodžiuje, kad reikia net bėgti iš tėvynės?

Taip, atsakysime, ne kepti pyragai pas mus, bet visgi išgyventi galima, ir netgi gerai gyventi galima. Kad tai ne tuščias pasakymas, galima patvirtinti kad ir tuo, kad kitataučiai, iš kažin kurio pasviečio pas mus atsidanginę, nekenčia vargo, bet turtingai sau gyvena.

Tik prisižiūrėkime ir pabandykime išsiaiškinti sau, kuo galima pas mus užsiimti sodžiuje, kad gerą duonos kąsnį sau pelnijus.

Daug, oi daug kuo galima pas mus užsiimti ir be vargo gyventi, tik reikia norėti ir veikti.

Apie kitus dalykus kitiems sykiams atidėdamas, šį kartą aš pasistengsiu keliais žodžiais pabriežti apie sodininkavimą.

Užsiimti sodininkavimu gali kiekvienas, kas tik bent kiek tą ūkininkavimo šaką myli ir šiektiek liuoso pinigo turi. Pinigų daug čia nereikia, o pelną galima turėti didelį. Užtenka žmogui nusipirkti 3—5 dešimtines žemės ir jau galima be vargo gyventi.

Gal kam iš skaitytojų išrodys tai keista, ypač kad žmonės bent 15—20 deš. žemės turėdami, bėga nuo jos, negalėdami išgyventi. Į tai galima pasakyti šit ką: bėga nuo žemės tie, kurie arba nemoka iš jos naudą imti, arba tingi ją dirbti. O žemė juk tai neišsemiamas turtas, kuriuo tik reikia mokėti ir netingėti naudoties.

Turint 5 deš. žemės, 4 dešimtines galima užvesti sodu. Dešimtinėn tilpsta mažiausiai 150 vaismedžių (sodinant per 4 sieksnius vieną nuo kito). Keturiose dešimtinėse tat galima susodinti bent 600 vaismedžių. Suaugąs gi vaismedis duoda kasmet mažiausiai 1—2 rubliu pelno. Taigi iš keturių dešimtinių sodo ir prasčiausiais metais galima turėti nuo 600 ligi 1200 rubl., o gerais metais — žymiai daugiau. Vaismedžių gi užsodinimas nėra jau taip brangus. Medelis galima pirkti jau gan nemažas po 20—25 kap. Taigi 600 medelių atsieitų apie 120—150 rubl., neskaitant darbo pasodinimui, kurs irgi apie 100 rubl. apsieitų, pinigais jį apskaitant.

Likusi dešimtinė galima užleisti daržu, sodinant jame daržoves ir įvairias uogas, pavyzdin, braškes, kurios taip-pat gerą pelną duoda. Iš šitos dešimtinės reiktų išskirti gabalas žemės namui pasistatyti ir kiemui....

Tat tokio mažo sodininkavimo ūkio įsitaisymas gali apsieiti: už žemę — 5 dešimtinės po 80 rub. (be trobų už tokią kainą visuomet galima gauti)=400 rubl.; 600 medelių — po 25 kap.=150 rubl.; darbas sodinant medelius — 100 rubl., namo pasistatymas — apie 300 rubl.; sodo ir daržų aptvėrimas — apie 100 rubl. Išviso tat gali apsieiti apie 1050 rubl. Skaitant dar įvairioms nesitikėtoms išlaidoms apie 150 r., tai viso labo apsieis apie 1200 rublių.

Kaip matome tat visko įsigijimas atsieina tik apie 1200 rb., tuo tarpu kaip toksai ūkis, prižiūrint ir rūpinanties juo, gali duoti kasmet nemažiau kaip 1000 rubl., o kartais ir daugiau.

Ir tai ne fantazija, o iš gyvenimo pasemtos žinios. Štai, pavyzdin, vienas stambus ūkininkas T. parapijoj turi apie 100 vaismedžių, iš kurių kasmet gauna mažiausiai 150 rubl. pelno. Kitas vėl tos pačios parapijos ūkininkas, turėdamas 70 vaismedžių, kiek žinau, dar niekuomet nėra mažiau pelnijęs, kaip po 100—120 rubl. kasmet, o kai-kada dar daugiau. Žinoma, vaismedžiai prižiūrėti reikia, ir čia darbo užtenka, bet tasai darbas gausiai apsimoka. Reikia, suprantamas dalykas, ir suprasti šiektiek, kaip reikia sodą užvesti ir jį prižiūrėti, bet tai dalykas nesunkus, ypač kad literatūros apie tai jau pas mus yra, taigi yra iš kur pasemti pamatinės žinios, o kitą jau pati praktika išmokys.

Be to, turiu dar pridurti, kad tarp vaismedžių juk turi būti užsodinta agrastai, aviečiai, serbentos ir kitokie uogų krūmai, kurie, specijališkai vietos neužimdami, gali tečiaus duoti kasmet šimtinę antrą pelno. O juk tokį sodą turint, galima dar ir bitininkavimu užsiimti, kas taip-pat, išmaniai darant, gali priduoti šimtinę antrą pelno. Reikia žinoti, kad rėmeliniuose aviliuose bites laikant, bičių avilys duoda per metus bent pūdą medaus, kas prie dabartinių medaus kainų — atsieina apie 8—12 rubl. už pūdą.

Kaip matome tat, ir prie mažų išlaidų nedideliam sodininkavimo ūkiui įsigyti, galima puikiai gyventi. Tik reikia dirbt....

Apie kitus užsiėmimus, kuriais galima būtų Lietuvoje užsiimti, pakalbėsime dar. Vijurkas.

Yt sapnas.

Yt sapnas naktį pas tave ateisiu
Ir budinsiu tave iš miego,
Ir savo paslaptį atskleisiu.

Tad tu per sapną visa pamatysi.
Kaip tvaska dar širdis jausmingai,
Tai gal tuomet nepasakysi:

"Kaip ryto ūkas sklaidos tavo [viltis;
Veltui tąs viltis tu nešioji, —
Jos tamsios, tarsi rudens naktis.

Atvės jos, kaip atvėsta naktį oras,
Užges, yt piemenų ugnelė,
Pranyks už debesų, yt šmoras".

Yt sapnas naktį pas tave ateisiu,
Ir budinsiu tave iš miego,
Ir tuo sapnu tave sužeisiu.

Menkutis.

Tylios naktįs...

Tylios naktįs, spinduliuotos,
Tylos žingsniais vaikštinėja;
Paslaptybe vainikuotos,
Paslaptis bekasinėja.

"Pasakykit man nors kartą,
Ką bemano ta mergelė?
Ar nelaužys žodį tartą?
Kur palinkus jos širdelė?"

Naktis sparnus suplasnojo
Ir, pažvelgusi į rytą,
Tarsi juokdamos šnabždėjo
Man į ausį kokį mytą:

"Laimės sapną besapnuoja,
Ir niuniuoja laimės dainą;
Svajų rūmuose puotoja —
Su nakčia lankyti eina"....

Menkutis.

Viską žino.

Prieš pat vestuves jaunikis atsilanko pas savo jaunąją. Kad liuosiau su kits kitu pasišnekėjus, jaunasai siunčia čia jau besigriozdžiantį jaunosios mažą broliuką kitan kambarin.

— As noliu čia būt, — priešinasi broliukas.

— Negali. Maži vaikai negali visa klausyties, ką suaugusieji tarp savęs kalbasi.

— Kad as il taip viską zinau.

— Ką gi tu viską žinai?

— As zinau, kad Ona už tavęs teka; zinau, kad bus vestuvės, o paskui bus.... ale as nesakysiu, kas paskui bus.

— Hm, kasgi galėtų paskui būti?

Jaunoji pradeda truputį kaisti, raudonuoti. Mažiukas gi kraipo galvą ir atkartoja:

— As nesakysiu, ot nesakysiu....

— Ar nė tyloms man į ausį nepasakytum?

Jaunoji dar labiau raudonuoja. Vaikas valandėlę abejoja; paskui užsirita jaunikiui ant kelių ir šnabžda jam į ausį:

— Paskui bus pelskylos....

APŽVALGA.

Liaudies švietimo reikaluose tūlas Jūris "Vienybės Liet." nr. 30 sumano tverti ypatingą draugiją, kuri užsiimtų parūpinimu populariškų prelekcijų ir referatų skaitymui viešuose susirinkimuose. Sutikdamas su Jūrio nuomone sulyg reikalingumo organizuoti tokias viešas žmonėms paskaitas, Monongahella "Vien. Liet." nr. 32 tečiaus sako, kad specijališkai tverti tam tikslui kitą draugiją nėsą reikalo, tą darbą turėtų atlikti Tėvynės Mylėtojų Draugija.

"Referatai, ar prelekcijos—sako Monongahella — apšvietos darbas. To darbo atlikimui turime T. M. D. Todėl, vietoj tverti ką-nors nauja, verčiau stengkimės koncentruoti mūsų iškrikusias inteligentiškas jiegas T. M. Draugijon, arba paskatinkim šią pastarąją prie šio darbo, jei apsileidus".

T. M. D. jau pirmiau bandžius rimtai to dalyko imties; pirmi sistematiškai apdirbti bandymai buvę betaisant jubilėjinius Kudirkos vakarus, vėliaus rengiant Jauniaus ir Vaičaičio vakarus. Nuo 3-čio seimo T. M. D. turėjus savo programe parūpinimą paskaitų ir jų išsiuntinėjimą kuopoms; keletą paskaitų buvęs prisiuntęs Gabrys. Bet ar jos buvę kaip nors sunaudotos, rašytojas nežinąs.

Rengimas sistematiškų skaitymų ir referatų žmonėms, be abejo, atneštų nemenką naudą. Nesvarbu, kuri mūsų švietimo draugijų tuo užsiimtų, svarbiau, kad darbas būtų rimtai organizuotas ir vedamas. Pereitą žiemą, kiek mums žinoma, Brooklyne inkurta tam tikslui "Liaudies Mokykla" regulariškai kas savaitė rengė viešas žmonėms paskaitas. "Aušros" Draugija Chicagoj, šalia vakarinės mokyklos, taipjau kas savaitė rengė viešas paskaitas įvairiose miesto dalyse. Bostone veikė "Žmonių Universitetas". Nėra abejonės, kad šiemet tos įstaigos, vėsesniam orui prasidedant, savo pradėtą darbą varys toliau. Ikišiol jų veiklumas tečiaus buvo daugiau ar mažiau apribotas vietomis, kame tos įstaigos įsikūrusios, tolesniųjų lietuvių sodybų nesiekė. Reikėtų todėl pasirūpinti, kad tą švietimo būdą paskleidus plačiau. Tatai būtų pasiekiama tik sujungtomis spėkomis visų jau dabar toje linkmėje veikiančių draugijų, tame gi ir T. M. D. Ši pastaroji, anot Monongahellos, darė tik bandymus, kuomet kitos viršui minėtos įstaigos jau veikė. Reiktų dabar, kad T. M. D. nuo bandymų pereitų prie darbo ir veiktų išvien su jau veikiančiomis. T. M. Draugijos prisidėjimas tuo labiau būtų naudingas, kad per ją, kadangi įvairiose lietuvių apgyventose vietose ji turi savo kuopas, palengvėtų susižinojimas su kitomis lietuvių sodybomis paskaitų rengimo reikaluose.

Praktiškai, būtų gal geriau, kad tas darbas būtu vedamas ir tvarkomas vienos kurios įstaigos vardu, bet kaip prie tokios vienybės priėjus, apie tatai turėtų jos pačios tarp savęs susitarti.

Lapelis.

Kam tinka dora?

Aš turiu pažįstamą.
Stebėtinas žmogus!
Ant kiekvieno žingsnio jis tau išplieks notaciją apie dorą.
Moralų jam niekuomet netrūksta.
Vaikštinėjom abu parke.
Publikos daug.
Moters baltuose rubuose.
Baltos — kaip sniegas.
Ir lengvos — kaip plunksnelė.
Aš nei vienos nepraleidžiu.
Apžiūriu gerai nuo galvos iki kojų.
Pažįstamasis bara mane.
Tu, girdi, šioks-toks.
Ištvirkėlis.
Žemi instinktai.
Taip nepridera į moterį žiūrėti.
Žodžiu — pasipylė moralai.
Aš tylėjau, tylėjau.
Pritrūko kantrybės.
Ir tariau:
— Ką aš padarysiu, mano mielas, jei vasarą beveik visos moters tokios poetiškos.... kur dėsiu akis — neesu vėžys.... Ir antra — bereikalo mane kaltini.... Kaltink gamtą, kam ji sutvėrė moterę ir vyrą....
Pažįstamasis nesiliovė.
Aš nenorėjau atsakinėti.
Susėdome ant suolo.
Pro mus ėjo publika.
Šit praplaukė moterė —
Tokia, kurios visą išveizdą mes, vyrai, apibūdinam vienu žodžiu:
— Gera!
Pažįstamasis nulydėjo ją užsidegusioms akimis.
Ir pašnibždomis iškosė per dantis:
— Gera, biesas!
— Kas? — paklausiau aš.
Jis pakišo man panosėn savo lazdą ir bumbtelėjo:
— Lazda mano!....
Ir vėl ėmėsi doros.
Aš nei žodžio nesakiau.
Sėdėjau, sudėjęs koją ant kojos.
Rūkiau.
Jam, turbūt, nubodo kalbėti. Nutilo.
Ir užsižiūrėjo į mano batus.
Žiūrėjo, žiūrėjo ir paklausė:
— Tamsta lakierkas nešioji?
— Ne.
— O blizga kaip lakierkos, visai lakierkos....
— Blizga....
— Sveikas, matyti, ypatingą vaksą vartoji ar tepalą.... Imaliną, ar kitokį....
— Ne.... Jau kelinti metai nei vaksų nei imalinų nevartoju....
— Negalimas daiktas, kad be nieko taip blizgėtų.... Pasakyk, tamstėle, jei, žinoma, galima.... Ką darai, kad blizgėtų?.... Ir aš imsiu vartoti....
— Kodėl ne.... Čia ne sekrėtas.... Visokius tepalus išbandžiau — vis netikę.... Dabar jau kelinti metai savo batus tešveičiu tik dora ir moralais.... Ir matai tamsta, kaip blizga.... Be to nei skatiko ir nekaštuoja.... Patariu iš širdies ir tamstėlei tą-patį.... Dora ir moralai labai, labai tinka batams....
Pažįstamasis nusispjovė.
Nuėjo, nepadavęs rankos.
Aš pasilikau vienas.
Lengvai, lengvai atsidusau.
Ir žiūrėjau į praeinančias gražias moteris....

Petras Butėnas.

Netikėtas svečias.

— Amerikon, Amerikon ir Amerikon, — kasdieną šimtus kartų kartojo Juozas Narva.

Senis Narva, Juozo tėvas, nenorėjo leisti. Visaip bandė atkalbinti, peršnekėti. Bet kur tau.... Neklauso Juozas nei tėvo, nei kitų iš Amerikos parvažiavusių pasakojimų. Ant galo nei dirbti jis nebenori. Kad tik Amerikon ir daugiau nieko....

— Kad man neduosi pinigų ir neleisi Amerikon, aš vistiek kaipnors išeisiu, bet tavęs, tėve, neklausysiu....

Daėdė tėvui klausytis to Juozo zurzėjimo. Davė pinigų kelionei ir.... keliauk, mat tave pons Dievas....

— Tik vaikeli, — dar pasakė tėvas, — neužmiršk manęs. Žinai, kad mano sveikata visai silpna, jau senatvė.... Gyvenk dorai....

Juozas viską prižadėjo. Prižadėjo taip daryt, kaip tėvas įsakė. Ir išvažiavo.

Atvažiavo Juozas Amerikon. Tuojau gavo neblogą darbą. Smagu.... Tai Amerika.... Ko čia nėra?.... Visko pilna.... Čia tau ne Lietuva.... Kaip tik dirbi — pilna visko.... Pilna pinigų, pilna merginų.... Ko tik tu žmogus nori....

Ūžia Juozas.

Ir kaip neūžt. Juk buvo išbadėjęs.... Lietuvoje, būdavo, tėvas kada-nekada duoda kokį rublelį-kitą, iško tu ten žmogus priūši! Bet čia Juozas uždirba net devynis dolerius savaitėje. Keturi pragyventi, o kur kitus penkis dėsi? Praūžt!....

Išsyk Juozas dar parašydavo savo tėveliui laišką. Mat dar tankiai jam prisimindavo tėvo žodžiai. Tankiai, dirbant prie ūžiančių mašinų, kada tas ūžimas dėsdavo iki gyvam kaului, prisimindavo Juozui, kaip, būvant dar Lietuvoj, vietoj šito mašinų ūžimo girdėdavo dailų, širdį žavėjantį girių lakūnų balselį, dailias jaunimo daineles. Taigi tą prisimindamas, dar parašydavo kelis žodelius, pranešdamas, kad jis dar gyvas esąs, kad ilgisi Lietuvos.

Bet vėliaus priprato prie visa. Pamiršo savo senąjį tėvelį, gimtinę šalelę.... Jam čia smagiau.... Linksmiau.... O kas ta Lietuva?.... Gi skurdžių šalis, ir tick....

Smagiai Juozas gyveno... Juk jis ne kur kitur, bet Amerikoj.... O Amerikoj juk reikia gyvent taip, kad žinotum, kad gyveni...

Liovėsi visai tėvui rašęs.

Tik kartais, kai pamatydavo, kad kas-nors iš pažįstamų važiuoja Lietuvon, priprašydavo, prišnekėdavo, kad papasakotų jo tėvui, kad Juozas praturtėjęs, gerai gyvenąs ir dorą gyvenimą vedąs. Nors ištikrųjų dar labiau ūžė; dagi kortot jau buvo pradėjęs. Kaip tik gyveno....

Tėvas, išgirdęs žmonių pasakojimus apie Juozutį, džiaugėsi. Ir kad tą džiaugsmą parodyt ir savo mylimam sūneliui, parašė, gavęs iš kitų adresą, laišką, išgirdamas už tai sūnų.

Juozas, perskaitęs, džiaugėsi ir kad dar daugiau pradžiugint tėvą, kad geresniu jam pasirodyti, sumanė biskį pameluot. Ir parašė tėvui:

"Brangus Tėveli:—

Ponui Dievui dėkui, kad atvykau Amerikon. Tikrai aš čia atradau savo laimę. Gyvenu kaip ponas: nesunkiai dirbu, gardžiai pavalgau, gražiai apsirėdau. Taip jau turiu šiokį-tokį turtelį: turiu vienus namus ir prisipirkęs žemės mieste kitiems namams statyti."

Gavęs šitokią žinią, tėvas net pats nesižinojo, ką daryt iš džiaugsmo. Ir jis niekaip negalėjo sugalvoti, kokiuo būdu jo sūnelis taip greitai galėjęs praturtėti....

— Jis turbūt policistas, — sakės pats sau. — Mano Juozutis visados kalbėdavo, kad kaip nuoisiąs Amerikon, tai būsiąs policistas.

Ir kartais, įvykus kokiems ginčams, arba taip išėjus iš šnektos apie amerikonus, senis Narva tuojau sakydavo:

— Kas gi galį pasistatyt prieš mano sūnelį? Jis policistas, turi savo namus ir dar kokios ten žemės prisipirkęs!....

Džiaugsmas tėvui. Nenorėjo leist, bet dabar štai net kitiems žmonėms gali pasididžiuoti.

Pagalios senis Narva sumanė, ar negera būtų atsilankius pas jį. Jau keletas metų.... pasiilgę viens kito. Ir, pagalvojęs, parašė apie tai sūnui.

Juozas, gavęs, perskaitė ir, iš išgąsčio, kuone išmetė iš rankų laiško. Tėvas žadąs atvažiuoti?! Galvojo, mąste, ką čia padarius? Kaip čia reikėsią tėvui pasirodyti? Ir taip giliai įsimąstė, kad jam, pagalios, akyse atsistojo visas jo palaido gyvenimo paveikslas. Kaip veidrodyj rodėsi jam visi gyvenimo takeliai.

Apsirėdė Juozas ir išėjo. Buvo neramu.... Mintis vis sukosi galvoje, kaip čia padarius, kad jis neatvažiuotų, nematytų jo melagystės, nepertrauktų jam laimingai leist jaunystės dienas....

Pasitiko draugą. Tas, pamatęs ant Juozo veido susirūpinimo raukšles, užklausė:

— Kas yra? Ko nosį nuleidęs?....

— Nesmagu....

— Kas? Gal nelaimė kokia?...

— Žinoma.... Tėvas nori atvažiuot....

— Kvailys, tai dėl to reikia nusiminti, nosį nuleisti? Reikia tik džiaugties iš to.

— Džiaugties.... Džiaugties! Prisidžiaugsi, kaip pinigų nėra....

— Bet nusiramink: jos tuojau ateis....

Nors ir ne kaip, vis dėlto linksmioj kompanijoj su gražiais angelėliais Juozas praleido vakarą.

Jau vėlai parėjęs namo, atsisėdo ir parašė tėvui, su tikslu, kad jį atgrasinus nevažiuoti Amerikon.

Laiškas skambėjo šiaip:

"Brangus Tėveli:—

Labai būtų smagu man ir tau pasimatyti. Daug norėčiau kalbėtis su tavim, klausyčiaus pasakojimų apie mūsų šalelę, apie tėviškę, ale, mielas tėveli, tu nežinai, kas čia Amerikoj darosi? Dabar čia užėjo didelis badas. Žmonės vaikščioja tik-ką gyvi. Daugelis iš bado miršta. Tai matai, tėveli, dabar tu geriau nevažiuok Amerikon.

Tavo sūnus Juozas".

Ir pasiuntė, tikėdamas, kad tėvas, perskaitęs, daugiau nė nebesapnuos apie važiavimą.

Perskaitė tėvas gautąjį nuo sūnaus laiškelį ir nusiminė. Kažinkas jam širdį suspaudė. Čia svajojo, kad gal trumpam laike gausiąs pamatyt Juozelį, o dabar štai kaip: negalima....

Ir apsiverkęs, apsišluostęs ašaras, pradėjo ant galo abejoti.

— Ten su juo turbūt kitas kas yra. Negirdėt, kad Amerikoje būtų badas, nes niekas apie tai daugiau nekalba: tik jis taip rašo....

Gerokai pagalvojęs, senis Narva sumanė važiuoti pas sūnų be jo žinios.

— Nuvažiuosiu gi ir pamatysiu, — manė sau.

Ir išvažiavo. Sėdo ant laivo ir atplaukė.

Prieplaukoje peržiūrėjo daktarai. Viskas gerai.... Tinka.... Davė jam iš tenais žmogų, kad nuvestų Narvą vieton.

Ir štai Narvas jau vaikščiojo po didelį, raudoną namą ir klausinėjo:

— Čia gyvena Juozas Narvas?

— Ne, jis gyvena ant augštutinių labų.

Užlipo ant pat augšto ir, prasidaręs duris, dar paklausė:

— Čia gyvena Juozas Narvas?

— Taip, bet jo dabar nėra namie.

— O kur jis, dirba?....

— Ne. Šiandien jis nedirba. Jis dabar išėjo smūklėn pasižiūrėtų.

Narvas paprašė, ar ne galėtų jo sūnų pašaukt ir pasakyt, kad jo tėvas atvažiavęs.

Šeimyninkė pasiuntė vaiką, kad pašauktų.

Išgirdęs Juozas, kad jo tėvas atvažiavęs, labai nusiminė, ir net nenorėjo eit namo. Bet smuklininkas ir kiti prigundė, ir jis parėjo....

Jau kaip tik užlipo trepais.... Pamatęs tėvas savo mylimą sūnelį, su dideliu džiaugsmu apsikabino ir bučiavo.

Juozas gi tik stovėjo nuleidęs akis ir verkė.

Pamatęs tėvas, kad Juozas taip nusiminęs, prabilo:

— Neverk, vaikeli. Aš atvažiavau tik atlankyt tavęs.... Aš vėl važiuosiu atgal.... Bet sakeisi turtingas esąs. Eiva, parodysi man savo namus.... Neverk.... Nusiramink.... Eiva, parodysi.... Aš vėl važiuosiu atgal....

Vyturiuks.

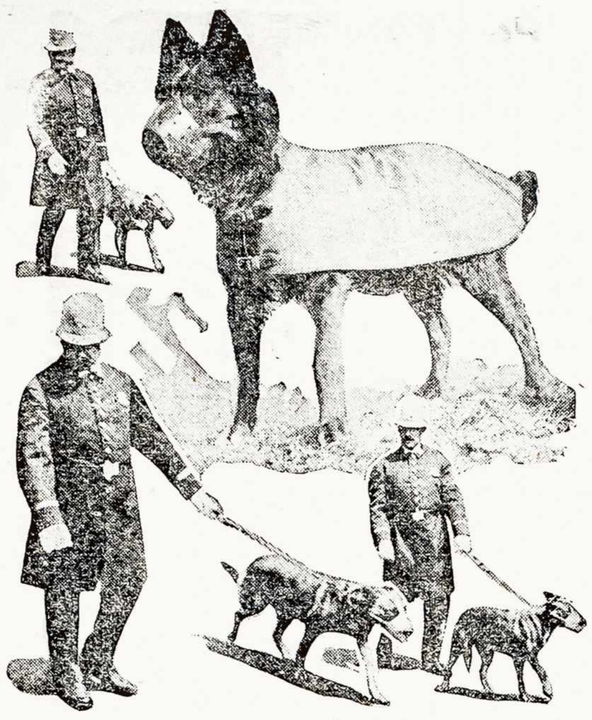

Photos of policemen with dogs by American Press Association.

Dresiruoti šunes, kuriuos policija panaudoja Brooklyno geležkelių darbininkų streike saugojimui kompanijų turto nuo streikininkų "pasikėsinimo".

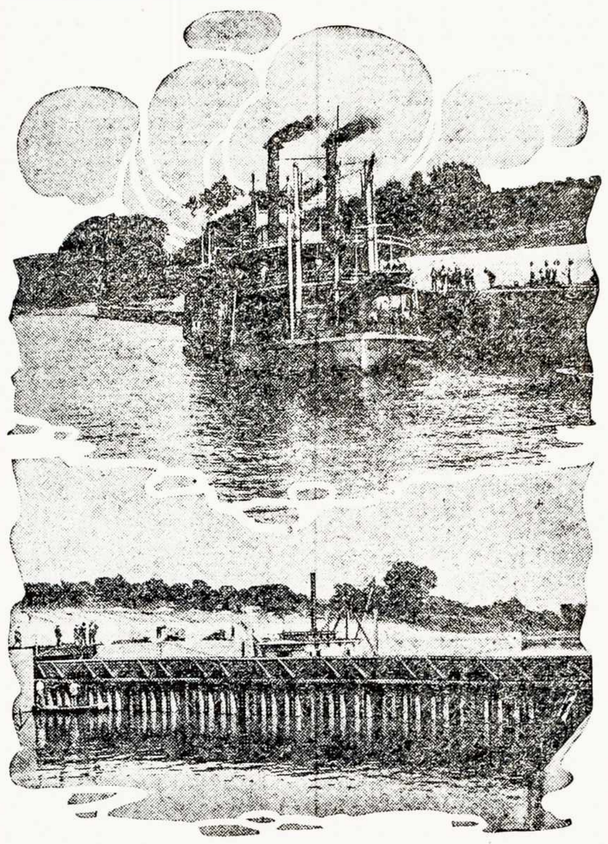

Photos by American Press Association.

Naujai intaisytos ant Ohio upės šliuzos ties Fernbank, arti Cincinnati, komunikacijos palengvinimui.

Margumynai.

Socijalistai parlamentuose. Pernai metais įvykusiam Tarptautiniam Socijalistų Kongresui buvo surinkta žinios apie socijalizmo plėtojimąsi ir stovį įvairiose šalyse. Ant socijalistų partijų statytųjų kandidatų į parlamentus paskutiniaisiais rinkimais, be 1910—1911 m., duota balsų: Vokietijoje 3,250,000, Prancūzijoje 1,100,000, Austrijoje 1,000,000, Šiaurinės Amerikos Jungtiniuose Valsčiuose 600,000, Anglijoje 500,000, Belgijoje 500,000, Italijoje 339,000, Suomijoje 3337,000, Šveicarijoje 100,000, Danijoje 90,000, Norvegijoje 90,000, Olandijoje 82,000, Švedijoje 75,000. Kiek žmonių Rusijoje ir Australijoje balsavo už socijalistus, nežinia. Ispanijos sostinėje Madrite socijalistų vadas gavo 40,000 balsų. Serbijoje duota 30,000, Bulgarijoje 3,000, Argentinoje 5,000. Pačiuose parlamentuose socijalistų skaitlius yra šitoksai: Suomijoje iš 200 atstovų 84 socijalistai (42%), Švedijoje iš 165—36 (21,8%), Danijoje iš 114—24 (21%), Belgijoje ir 166—34 (20,5%), Liuksemburge (Vokietijoje) iš 48 — 10 (20%), Austrijoje iš 516—88 (17%), Prancūzijoje iš 584—76 (13%), Vokietijoje iš 397—45 (11,3%), Norvegijoje iš 123—11 (9%), Italijoje iš 508—44 (8,6%), Olandijoje iš 100—7 (7%), Anglijoje iš 670—40 (6%), Sveicarijoje iš 170—7 (4%), Serbijoje iš 160—1 (o. 62%), Ispanijoje iš 404—1 (0,25%). — "Visuomenė".

Skaitlinių indomybė. Vienas Harvardo universiteto profesorius nesenai sustatė indomią skaitlinių lentelę, kurią čia žemiau paduodame. Ta lentelė parodo, koks pastebėtinai didis viešpatauja skaitlinėse taisyklingumas, kurio priežasties niekas ligi šiol dar nestengė išaiškinti. Įsistebėkite gerai:

1	syk	8	ir	1	yra		9
12	syk	8	ir	2	yra		98
123	„	8	„	3	„		987
1,234	„	8	„	4	„		9,876
12,345	„	8	„	5	„		98,765
123,456	„	8	„	6	„		987,654
1,234,567	„	8	„	7	„		9,876,543
12,345,678	„	8	„	8	„		98,765,432
123,456,789	syk	8	ir	9	yra		987,654,321
1	syk	9	ir	2	yra		11
12	„	9	„	3	„		111
123	„	9	„	4	„		1,111
1,234	„	9	„	5	„		11,111
12,345	„	9	„	6	„		111,111
123,456	„	9	„	7	„		1,111,111
1,234,567	„	9	„	8	„		11,111,111
12,345,678	„	9	„	9	„		111,111,111
123,456,789	syk	9	ir	10	yra		1,111,111,111

Ne dievai, tik plėšikai. Vienas vokiečių mokslininkas, Eduard Richter, buvo Thueringeno Geografiškos Draugijos pasiųstas Tesalijon tyrinėti Olympo kalno, kurio viršunėje, sulyg senovės graikų tikėjimu, gyvenę dievai. Tas kalnas turi arti 3 tūkst. metrų augščio ir savo gražumu jis ir šiandien stebina žmones. Jau pernai Richter bandė prisigriebti kalno viršunės, bet pasiekus 1000 metrų, jo draugai pailso ir atsisakė augščiau bekopti. Prisiėjo grįžti atgal. Šiemet gi Richter, radęs sau geresnį ir ištikimesnį draugą, apsišarvojęs geriausiais instrumentais, pradėjo išnauja kelionę. Vietinė valdžia taipjau noriai jam gelbėjo. Palipus, tečiaus, į kalną, sugavo jį graikų plėšikai, kurie mat sunkiai prieinamame kalne įsitaisė sau ramią prieglaudą. Richter prisiuntė į Monasterį laišką, prašydamas pinigų išsipirkimui iš plėšikų nagų. Plėšikai reikalauja iš jo gana didelės sumos.

Kiek žmogus vertas kaipo "žalia medega"? Nesenai vienas Europos mokslininkas-medikas sumanė apskaityti, kiek galėtų būti vertas kiekvienas vidutinio ūgio ir svarumo žmogus kaipo "žalia medega", jei iš jo dirbus įvairius, kasdieniniam gyvenimui reikalingus daiktus. Ir jis iškaitė, kad iš kiekvieno, apskritai imant, sveiko žmogaus, jei jį panaudojus kaipo žalią medegą, būtų galima padaryti tryliką svarų žvakių, vieną svarą vinių, aštuonis šimtus karbono (anglies) pieštuvų, šešiašdešimt oktavo knygoms apdarų, penkis šimtus kriaunų peiliams, dvidešimt aštuonias stygas smuikams, dvidešimt arbatinių šaukštukų druskos ir vieną svarą cukraus. — Tečiaus, jei kokia nors ir geriausiai intaisyta dirbtuvė bandytų panaudotį žmogų kaipo žalią medegą išprodukavimui visų augščiau mokslininko išskaitytų daiktų, ta dirbtuvė, turbūt, turėtų subankrutyti. Chemiškas procesas, reikalingas tokiam iš žmogaus medegos daiktų padarymui, perdaug brangiai atsieitų.

Drabužiai iš mineralinių vilnų. Žinomas amerikietis išradėjas, Thomas Edison, sako, kad ateisiąs laikas, ir gal visai neužilgio, kad drapanos labai atpigsią, ir atpigsią todėl, kad jų padarymui nebereikėsią naudoti avių vilnų, arba dagi ir medvilnių, kadangi tatai užvaduosianti kitokia medega, būtent, mineralinės vilnos. Mineralinės vilnos, ar gal geriau pasakius — mineralinės medvilnės pagaminama iš zaizdro graužų. Po intekme garo, varomo per suvirintus graužus, tie graužai išpūčiama, ištiesiama į plonytėlius baltus siulus, kuriuos paskui galima, sako Edison, verpti, austi, dažyti ir, pagalios, siųti iš išaustos medegos gražiu-gražiausius rūbus. Mineralinė medvilnė vartojama ir dabar apdengimui garo katilų ir karšto vandens vamzdžių, apsaugojimui jų nuo atšalimo; ji mat turi ypatybes neperleisti karščio. Dėl tų tečiaus savo ypatybių devėjimui mineralinių medvilnių rūbai gali pasirodyti nepraktiški. Žiemos metus devėti iš tos medegos ploščius gali būt nieko sau — šilta, bet užtat vasaros karščiuose mineralinių medvilnių marškiniai būtų nepakenčiami.

Žmogaus gymio dešinėji ir kairioji pusė. Mokslininkai, pasiremdami savo tyrinėjimais, tvirtina, kad visų augščiausiųjų žmogaus proto gabumų buveinė esanti jo dešinysai smegenų puskamuolis. Iš to išvedama, kad smegenų dalis, kurioj tie augščiausieji dvasios veiklumai apsireiškia, kaipo jų organas, turi būt labiausiai išsivysčiusi. Iš to gi vėl daroma apriorinį išvedimą, kad ypač išsilavinusių žmonių veidas turįs susidėti iš dviejų nevienodų pusių, būtent, visada turinti būt tarp jų tūla asimetrija, nepanašybė. Ir ištikrųjų, tolesni tyrinėjimai tą nuomonę patvirtino: kaip kaukolė, taip ir veidas, pasirodo, susideda iš dviejų nelygių dalių. Skirtumas, tiesa, nelabai žymu, bet vis dėlto geras fizionomistas greitai jį pastebia ir tokiuo būdu gali — mažiau-daugiau teisingai — spręsti apie tyrinėjamojo asmens būdą ir protiškus gabumus. Dras Halleforder dagi sugalvojo ypatingą būdą suradimui to nevienodumo, kad palengvinus daryti iš jo išvadas ir sprendimus. Tam tikslui nuimama žmogaus fotografija, o iš jos daroma dvi kitos fotografijos: viena tiesiai, kaip parasta, antra — išvirkščiai; tas lengvai padaroma, jei fotografijos negativai nuimti ant permatomos plokštelės.

Gautus tokiuo būdu portretus perpiauna lygiai nosies viduriu išilgai, paskui sudeda abi desinėji paveikslėlių pusi taip, kad išeitų vienas pilnas gymis; taspat daroma su abiem kairiom pusėm. Tokiuo būdu gauti paveikslėliai visada pasirodo mažai į kits kitą panašųs. Portretas, sustatytas iš dešiniųjų pusių, duoda inteligentiško originalo išvaizdą, sustatytajam gi iš kairiųjų pusių, priešingai — trūksta reiškumo ir inteligentiškumo žymių (kaip žinome, kairiasai smegenų puskamuolis valdo dešiniąją kūno pusę, o dešinysai smegenų puskamuolis — kairiąją kūno pusę). Suprantama, esti kartais ir tūli išėmimai, — kadangi jokių taisyklių be išėmimų nėra, — vis dėlto šis būdas yra, kol kas, tikriausias kelias susekimui tos ar kitos fizionomijos išreiškiamų dvasiškų ypatybių.

REDAKCIJOS ATSAKYMAI.

A. Lietuvininkui, Bridgeville, Pa. Amerikoj mokyklas užlaiko miestai; jas prižiūri mokyklų taryba. Norint išgauti miesto užlaikomą vakarinę mokyklą, reikia surinkti žinias, kiek yra norinčių mokyklą lankyti ir surašą perduoti miesto mokyklų tarybai pirm laiko. Jeigu bus pakaktinai norinčių mokyklą lankyti, miestas gali mokyklą įrengti, bet jeigu norinčių bus per mažai, mokyklos neparengs. Reikia todėl kuodaugiausiai surinkti norinčių mokytiesi, o paskui su prašymu mokyklos kreipties į miesto tarybą.

J. Zukui. Iš dainos nieko padaryti negalima. Tegul sau Tamošus armoniką tampo, kaip jam patinka, o Domininkas gal sau sėdėti. Nieks jų nepasiges.

Lapelių Nabagytei, Hartforde. Iš rašto negalima suprasti, apie ką čia eina, ką reikia atšaukti, kame yra neteisybė! Ar kas buvo prisileseęs, ar ne, tas skaitytojams, ypač nepažįstantiems prisilesusio, visai nerūpi, todėl žinios apie kieno prisilesimą laikraščiams visai netinka.

Tokia kaip ir jis.

Vyras: — Tu man tik žiūrėk! Sugrįštu netikėtai iš kelionės ir užtinku tave namie su svetimu vyru. Tai tu mane prigaudinėji!

Pati: — O gi tu? Sakeis sugrįšiąs už aštuonių dienų, o čia sugrįšti tuojau ant rytojaus!.... Ar gi tu manęs neprigaudinėji?

Prirodymas.

Du turistu susiginčijo, katras jųdviejų sunkesnis, ir besiginčydamu nė nepasimatė, kaip vienoj kalno statumoj juodu paslydo ir ėmė skardu pulti žemyn.

— Aha! — šaukia jų vienas: — matai dabar, kad aš sunkesnis.... Aš greičiau lekiu žemyn!

Tikėjimų Istorijos Rankvedis.

Su paveikslais.

Parašė bendradarbiaujant kitiems mokslininkams

P. D. Chantepie de la Saussaye

Teologijos prof. Amsterdame.

Vertė J. Laukis.

nomi brachmanai, surinkusieji aplink save Uruvilvoje tukstantį mokinių; karalius Bimbizara teipgi su dideliu džiaugsmu priėmė apsilankiusį Buddą ir stojosi jo mokslo pasekėju. Toliaus išeina dar: du brachmanai Sariputra ir Maudgaliona, plaukakirpis Upali Ananda, kuris tik su vargu išsigydė nuo žemiškos meilės, turtingas Anatapindika iš Saravasti, kurio sodne, kaip padava sako, Budda pasakė daug kalbų ir kuris savo gojuje pastatė jam pirmą vienuolyną. Vieną kartą belankydamas savo gimtinį gardą Kapilavastą, Budda atidengė savo giminėms savo didybę ir daugelis iš jo giminių pasekė jo mokslą. Arti Sravasti gyveno viena turtinga prakilni žmona Vizaka, kuri ypatingai stojosi žinoma, kaipo Buddos ir sekančių po jo vienuolių geradėja; garsus gydytojas Dživaka Radžagrige, apie kurio stebuklingą gydymą daug yra pasakojama, yra teipgi žinomas, kaipo Buddos garbintojas. Svarbiu pasiryžimu, kurio kenksmingas pasekmes jis jau tąsyk pasakė, buvo tas, kad Budda, nusileisdamas savo tėtos Gautani prašymams, kuri rupinosi juomi anksti jo motinai numirus, prileido prie tikėjimiško gyvenimo moteris kaipo vienuoles. Bet ne tik guodojimas ir nusilenkimas buvo rodomas Buddai; daugelį kartų jis prityrė teipgi pasipriešinimą ir nevidoningą atsinešimą. Antai jam parsiėjo susikibti raganybės priemonėje su šešiais Tirtika, arba klaidingais mokytojais, terp kurių buvo Injatiputra, Nigranta (džainybės įsteigėjas). Net terp vienuolių buvo toki, ką veikė prieš jį. Tokio priešingo veiksmo siela visuomet buvo Buddos pusbrolis, Devaddata, kuris po priedanga neva įvesti aštresnį asketišką įstatymą, bendrijoje rengė iširimą ir beto darė jai visokią kliautį; jis net apjakino Magados inpėdinio, karalaičio Adžiatašatru, protą ir prilenkė jį prie savo tėvo Bimbizaros užmušimo.

11. Paskutiniuose savo aštuonių dešimtų metų gyvenimo mėnesiuose Budda dar kartą trumpai apsakė visą savo mokslą ir suteikė savo mokiniams, ypatingai Anandai, paskutinius nurodymus bei patarimus. Jis atmetė piktos dvasios gundymus eiti Nirvanon pirma perdavimo šitų paskutinių nurodymų. Bet paskui jis galėjo ramiai pasitraukti, įstikinęs, jog teisybė, nepriklausomai nuo jo asmens, gyvuos jo mokiniuose. Jis numirė Kuzinare, pavalgęs keptos kiaulienos, su kuria jį pavaišino kalvis Kunda. Prieš tai jis davė nurodymą, idant jį palaidotų kaipo didįjį karalių. Savo paskutiniame pamokinime jis dar kartą nurodė savo mokiniams į pavojų, su kuriuo yra sujungti visi medžiagiški daiktai, ir prašė jų buti nenuilstančiais jų dvasiškame besisiekime. Potam, kadangi jis jau perėjo visus mąstymo laipsnius, prasišalino Nirvanon.

12. Mallai Kuzinare surengė visa ką, idant pagarbinti mirusio kuną. Su iškilme jis buvo atiduotas sudeginimui; liekanos buvo surinkta ir už jas neužilgo daugelis pradėjo ginčytis, net karaliai. Jos buvo padalintos ir įvairiose vietose jų užlaikymui buvo įsteigtos koplyčios.

Legenda apie Buddą savo branduoly turi dogmatišką prileidimą, jog Gautamos Buddos atėjimas nėra vienintėliu ir netyčiniu faktu, bet tik vienu iš nesuskaitomų Buddos apsireiškimų, kurie atsibuva ir turi atsibuti laikui bėgant.

Pav. 11. Buddos Nirvana.

Tokiu budu, vardas Budda ("apšviestasis", slg. bodhi "tiesioginė pažintis") nėra tikruoju vardu; jis yra tojo tobulo vertybės paženklinimu, kuris ateina ant svieto, idant teisybės skelbimu ir vienuoliškos bendrijos steigimu išplatinti šitą teisybę, duoti žmonėms Nirvaną, vadinas, galėjimą per tam tikrą laiką išsigelbėti nuo vėlių persikėlimo, vienok tik per tam tikrą laiką, nes, ankščiaus ar vėliaus, jo įstaigos nupuola, išganymo kelias užmirštama ir Naujo Buddos atėjimas daros reikalingu. Yra, žinoma, ir dabar Buddos, kurių kiti gali gyventi vienu laiku ir mažai tesiskiria nuo paprastų žmonių. Tai yra teip vadinami Rasseka-Buddos ("privatiniai — Buddos"), žmonės, turį tobulybę, savo pačių budais suradę Nirvaną. Bet jie gali išganyti tik patįs save, o ne kitus, nes jie nepasiekė to, idant parodyti kelią ir savo bendralaikiams. Tą gali tik Sammasam — Budda, "tobulasis Budda". Bet šito laipsnio įgijimas begalo yra sunkus ir reikalauja tokio pobudžio išsivystymo ir dvasiškų jiegų prasinešimo, kuris gali buti pasiektas tik grynai išimtiniuose atsitikimuose, darbų ir trūkumų keliu ir pereinant per nesuskaitomą buvybių eilę. Vienok kam šitas nusidavė, tas laipsniškai stojasi, iš pirmo bodisatva: "busimuoju Budda". Bodisatva, visų pirma, turi patenkinti tris išlygas. Bėgyje nesuskaitomų buvybių jis turi turėti orą stotis Budda, jis turi pasakoti šitą norą per tokį jau laiko ilgį ir laikyti jį kaipo tvirtą pasiryžimą ir, galiaus, jis turi gauti apreiškimą, skiriantį jį busimuoju Budda. Aplinkybėms susirišančioms skiriantį jį busimuoju Budda. Aplinkybės susirišančioms su šituo pašaukimu, priskaitoma ypatinga svarba; Bodisatva turi susitikti su gyvu Budda, duoti jam dovaną, kurią tas su nusišypsojimu priima, apskelbdamas dievobaimingam padavėjui jo busimą Buddos vertydę Nemažiau už šitą reikalinga ir tas, idant bodisatva savo skaitlinguose pirmesniuose gimimuose išpildytų dešimtį (sulyg kito sąrašo šešis) paramita, "tobulas dorybes", kurios yra: labdaringumas, doriškumas, svieto atsižadėjimas, išmintis, energija, kantrybė, teisybės meilė, tvirtumas savo pasiryžimuose, draugiškumas, šaltakraujybė. Apsireiškusiam paskutiniu kartu Buddai Džatakoje priskaitoma daugiau kaip penki šimtai tokių pirmesnių buvybių. Jose bodisatva daugiausiai yra kaipo asketas, karalius, girinis dievas, mokytojas, bet teipgi ir visokiuose kituose paveiksluose: kiltumo arba vaisbaus, liuto, arelio arba drumblo, net zuikio, arba varlės; jis yra laisvas nuo gimimo tik pragare arba ant žemės, moteries ar vodingo vabalo paveiksle ir t. t.

Graudžiai pasakojama, kaip laike šitų buvybių bodisatva pildo netikėtus darbus dosnumo ir pasiaukojimo prasmėje: visa ko jis išsižada, savo kuną atiduoda maistan laukiniams žvėrims, leidžia savo tikriems vaikams buti bėdingume (kaip pasakojama numylėtoje džatakoje apie karališką sunų Vessantarą), idant tik pasiekti Buddos vardą. Indomus prietam yra skirtumas, daromas šitame mokinime terp bodisatvos ir Buddos ypatybių. Lankstynės dorybėje, kuriomis žėri bodisatva, jau nereikalingos Buddai; jis jau išaugo šitą žemesnį laipsnį; augštesnysai bodhi, per kurį yra pasiekiama nirvana, yra prisistatomas su šitais veiksmais maždaug teip, kaip pas brachmanus, "pažinties kelias" prisitatoma su žemesniu "darbų kelių". Šitoji skirta atnaša, kuri išreiškiama mokinime apie bodisatvą ir Buddą, apima ir dorą; lankstynė dorybėje reikalinga yra tik tolaik, kol dar nėra pasiektas augštesnis laipsnis.

Tikram Buddai pirmtakavo jau 24 Buddos, o dabartiniame kalpa (svietiniame periode) jis ketvirtas, po jo gi seks dabartinis bodisatva Maitreja. Todėl nė vienas periodas nėra be tikro apšvietimo, nes šitų Buddų mokinimas yra tolygus. Vėlesniame laike busimųjų Buddų garbinimas, gyvenančių dabartiniame laike danguose kaipo bodisatvos, išeina vis daugiau į aikštę. Ypatingai šiaurinėje prie jų kreipiamasi tiesiog, kaipo prie dievų, ypatingai prie Manjučri, išminties attsovo, ir prie Avalokiteçvara — galybės atstovo.

Oldenberg atkreipė atidžią į tai, kad Buddos asmuo ir mokinimas apie jį visai nepadaro centrališko taško buddybėje. Keturiose esmeniškose teisybėse nėra nė žodžio apie Buddą. Jis yra ne atpirkėju, tik atperkančios teisybės skelbėju. Todėl jis yra net nereikalingas savo bendrijai. Vienok reikia pastebėti, kad, priešingai, prieglaudos formuloje, kur išskaitoma trys buddybės lobiai (Budda, darma, samga), Budda užima pirmą vietą ir kad daugelis buddistiškųjų tekstų augštai kainoja laiminimą, sujungtą su apmąstinėjimu apie Buddą, su jo vardo ištarimu ir net su ryžių saujos padavimu, jei tas daroma jo vardu.

84. BUDDISTIŠKOJI MOKYKLA.

Garsiame pamoksle Benarese, kuriuomi Budda įgijo pirmuosius savo mokinius, tuos penkis vienuolius, kurie pirmiau žiurėjo į jį su paniekinimu už jo atsisakymą nuo asketybės, jis trumpai ir aiškiai pasakė pamatinę savo mokslo mąstį: "Atverkite savo ausis, vienuoliai; išganymas nuo mirties yra surasta! Aš mokinu jus, aš skelbiu mokslą. Jei jųs elgsitėsi sulyg mano pamokinimo, tai dar šitame gyvenime patys pažinsite išmintį, išvysite ją akys į akis.... — Yra dvi kraštutinybės, o vienuoliai, nuo kurių žmogus, vedąs dvasišką gyvenimą, turi laikytis ištolo. Kokios gi tai dvi kraštutinybės? Viena — pasigėrėjimų gyvenimas, atiduotas užgaidoms ir smagumams; tai žemas, nepadorus, priešingas dvasiai, nevertas, niekingas gyvenimas. Kita kraštutinybė — geros valios kančių gyvenimas; šitas gyvenimas yra tamsus, nevertas, niekingas. Tobulasis stovi toli nuo abiejų šitų kraštutinybių; jis pažino kelią, kuris eina viduriu, kelią, kuris atitraukia akis, atidaro ir protą, kuris veda į ramybę, į pažintį, apšvietą, į nirvaną! Tai yra šventas aštuonianaris kelias, kuris vadinasi teip: teisingas tikėjimas, teisingas pasiryžimas, teisingas žodis, teisingas darbas, teisingas gyvenimas, teisingas siekimasi, teisingas atminimas, teisingas įsigilinimas į save. Šitas tai, venuoliai, yra tas viduriūis kelias, kurį pažino tobulasis, ir kuris veda į ramumą, į pažintį, į nirvaną. Šventa teisybė apie *kančią* yra tokia: Gimimas yra kančia, senatvė yra kančia, liga yra kančia; suoristis su nemielu yra kančia, skirtis su mielu yra kančia; nepasiekimas pageidaujamo yra kančia; žodžiu sakant, penkiagubas prisirišimas (prie žemiško) yra kančia. — Šventa teisybė apie *kančios versmę*, yra tokia: tai yra troškimas (veržimasi prie buties), kuris veda prie atsigimimo, drauge su pasigėrėjimu ir aistra, kuri tai čia, tai ten pasigėrėjimą sau randa; gerėjimąsi troškimas, buties troškimas, galybės troškimas. — Šventa teisybė apie *kančių panaikinimą* yra tokia: šito troškimo prašalinimas visišku geidimo panaikinimu, idant jis visai atstotų, atsišalinimu nuo jo, pasiliuosavimu nuo jo, atėmimu jam visokios atspirties. — Štai šventa teisybė sulyg kelio prie panaikinimo kančios, o vienuoliai: tai yra šventas, aštuonis kartus šventas kelias, jis vadinasi teip: teisingas tikėjimas, teisingas pasiryžimas, teisingas žodis, teisingas darbas, teisingas gyvenimas, teisingas siekimasi, teisingas atminimas, teisingas įsigilinimas į save. — Kaip aš, vienuoliai, įgijau šitą keturių šventų teisybių pažintį jų pilname aiškume, nuo to laiko aš žinau, jog šitame sviete, o teipgi ir dievų sviete, Maros ir Bramos sviete, terp visų esybių, asketų ir brachmanų, dievų ir žmonių aš pasiekiau augštesnę Buddos vertybę. Ir aš pažinau tą, ir regėjau tą: atpirkimas jau negali buti nužduytas; tai yra mano paskutinis gimimas; priekyje manęs nėra jau naujų gimimų*).

*) Oldenberg. 129 ir sek.

Aplinkui šitas keturias teisybes koncentruojasi visas Buddos mokinimas; jis net su ypatinga priegaida pasako viename prilyginime, jog jis nieko kito nenori mokyti: "ant kiek lapų skaitlius, kuriuos Išaugštintasis paėmė į saują, sėdėdamas Sinapiškoje girioje, yra mažesnis už likusių lapų skaitlių, kurie buvo girioje, ant tiek ir tas, ką jis pats pažino ir neapskelbė, yra daug didesnis už tą, ką jis apskelbė. Kadangi tas viskas neatneša jokios naudos, negelbsti šventam gyvenimui, neveda prie atsižadėjimo nuo žemiškybės, prie taikos, prie apšvietimo, prie nirvanos, tai

(*Toliaus bus.*)

Perskyrų Teisejas

(Del juez de los divorcios)

MIGUELO SERVANTESO

Vieno Akto Komedija

VERTĖ M. RASTENIS.

——:o:——

ASMENĮS.

PERSKYRŲ TEISĖJAS.
RAŠTININKAS.
PROKURORAS.
SENIS.
MARIJONA, jo pati.
KAREIVIS.
DONJA HIOMAR, jo pati.
PUSDAKTARIS,
DONJA ALDONSA, jo pati.
NAŠTAVELKA.
DU MUZIKANTU.

Teismo Salė.

PIRMAS VEIKSMAS.

Incina: TEISĖJAS, RAŠTININKAS *ir* PROKURORAS; *teisėjas atsisėda krasėn. Incina* SENIS *ir* MARIJONA.

MARIJONA *(seniui, labai garsiai).* Na, štai ponas teisėjas perskyrų dalykuose, atsisėdęs savon teisiškon kedėn; tai dabar, kaip noriu.... noriu — metu tą dalyką, noriu — pavedu teismui. Bet ne, jau dabar noriu liuosai gyvent, gyvent be rūpesčių, be sielvartų, kaip paukštelė.

SENIS. Dėl Dievo meilės, Marijona, nepaikauk tu taip savo sumanymu. Kalbėk, meldžiama, tyliau. Žiūrėk, savo tokiuo riksmu visus kaimynus sušauksi. Matai, dabar ponas teisėjas čia, priešais tave; gali ir be šūkavimų savo prašymą išdėstyti.

TEISĖJAS. Kokiais reikalais atėjote pas mane, žmoneliai?

MARIJONA. Dėl perskyrų, ponas teisėjau, perskyrų, — dar perskyrų, tūkstantį kartą perskyrų!

TEISĖJAS. Su kuo ir dėl kokios priežasties?

MARIJONA. Su kuo? Su tuo seniu, kuris čia pat, prieš jus.

TEISĖJAS. Kodėl?

MARIJONA. Dėlto, kad aš jo keistumų nepakenčiu, negaliu nuolatos slaugyt jį liguistą, o tų ligų pas jį kekirų-kekirai. Tėvai mane augino ne dėlto, kad būčiau slaugintoja ligonių, arba, taip sakant, gailestingoji sesuo. Aš ir kraitį didelį atnešiau tai džiovintai šmėklai, o jis tik mano gyvenimą naikina. Kaip aš už jo tekėjau, tai mano skaistųs veidelėai spindėjo, lyg veidrodžiai, o dabar — kas? — lyg nudevėta naginė. Jūsų mylista, ponas teisėjau, perskirkite mudu, kitaip aš ištikra turėsiu pasismaugti. Argi jųs to norėtumėte? Žiūrėkite tik, kokios raukšlės ant mano veido, — tai vis nuo ašarų, kuriąs aš kas dienelė latakais lieju, kaip tik pagalvoju, kad aš ištekėjau už tos anatomijos!

TEISĖJAS. Neverkite, neverkite! Nusiraminkite ir nusišluostykite ašaras: — aš nuteisiu pagal teisybės.

MARIJONA. Leiskite man paraudoti, jūsų mylista; ašaros — tai mano vienintėlis nusiraminimas. Gerai sutvarkytose šalyse ar viešpatijose ištekėjusiai bendro gyvenimo laikas turėtų būt apribotas. Už kokių trijų metų reikėtų arba perskirt, arba vėl užtvirtinti moterystė kokiems trejiems metams, panašiai kaip nuomą; taigi kad jokiuo būdu tas nesitęstų visą gyvenimą abiem pusėm amžinai besikankinant.

TEISĖJAS. Jeigu tas būtų galima, arba būtų privaloma, tai jau, be abejo, senai tas būtų buvę įvykinta; bet, tamstėle, prašau aiškiaiu išdėstyti priežastis, kurios tamstą privertė prašyti perskyrų.

MARIJONA. Jo senatvė ir mano jaunos dienos; miegot negalima; prisieina ir vidūrnakčiais kelties, tai rizus kaitint, tai vėl maišelius su karštoms sėlenoms dėstyti jam ant strėnų ir raišioti tai vienur, tai kitur. Man būtų dagi smagiau, kad teismas jam paskirtų kanapinį raištį ant kaklo! Visą naktį kartais saugai, kad jam tai pagalves pataisius, augščiau pakilojus, tai padavus visokių miksturų ar valymo vaistų, kad po krūtine jam ne spaustų.... Ir man prisieina nuolatos uostyti neskanų kvapą iš jo burnos, o jau tos smarvės smarkumas, tai net už trijų varsnų paduoda.

RAŠTININKAS. Tas, tur būt, nuo danties, nes matau jo krūminis pūva.

SENIS. Visai ne; pas mane ir velnias nėras burnoj ne tik krūminio, bet nė jokio danties!

PROKURORAS. Aš girdėjau, kad būk toks dėsnys esąs, kad vien dėl švankaus kvapo iš burnos galima perskirti moterį su vyru, arba vyrą su moteria.

SENIS. Tiesą pasakius, tamstėlės, tas negeras kvapas, apie kurį ji kalba, tai ne nuo dantų, — aš dantų neturiu, — ir ne nuo vidurių, nes viduriai tikrai sveiki; tą visa pramanė jos pikta ir negryna sąžinė. Jūsų mylista, jųs ją mažai pažįstate; bet kas ją pažįsta, tai, dievaži, arba nečiu save laiko, arba persižegnojęs bėga. Jau dvidešimts dveji metai, kaip aš su ją gyvenu, lyg koks kankintinis, ir jokio gyvenime nusiraminimo neturiu. Kenčiu josios užmačias, riksmus ir keistumus; dabar jau antri metai, kaip aš kasdieną gaunu nuo jos mušti beveik iki pusmirčiai. O jau nuo jos riksmų tai beveik visai apkurtau ir dagi pakvaišau. Jeigu jinai ir slaugo mane laike ligos, kaip ji pati tamstoms pasakojos, tai daro tatai dantis grieždama ir visai ne taip švelniai ir maloniai, kaip gydytojai kad daro. Žodžiu pasakius, nuo tokio gyvenimo aš kuone mirštu, o ji kunta, ir kunta dėlto, kad ji pilna visos mano mantos šeimyninkė.

(*Toliaus bus*).

Mūsų mintįs — tai mūsų jausmų šešėliai: visada tamsesnės, visada tuštesnės ir visada prastesnės nei jie. — Nietzsche.

Prosper Mérimée.

LOKIS.

Lietuvių legenda.

(*Žr. No.* 33).

— Ne.... Atvirai jums pasisakysiu, kad labai nemėgstu laikyti šalia savęs ginklų, miegodamas. Ir va kodėl. Prieš keletą metų tarnavau Gardino husarų pulke. Vieną kartą pasitaikė man miegoti viename kambaryj drauge su kitu savo draugu oficierium Turėjau prie savęs puštalietus ir, guldamas, pasidėjau juos šalia savęs ant kedutės. Naktį išbūdino mane šūvis. Žiūriu: gi mano rankoje puštalietas. Pasirodė, kad aš patsai iššoviau, ir kulka pralėkė viršui mano draugo galvos. Kad kiek žemeliau, būtų jam tiesiai į galvą pataikius. Aš niekaip paskui negalėjau atsiminti, ką aš tuomet sapnavau.

Šitas jo pasipasakojimas mane truputį surūpino. Kulkos galėjau nesibijoti; tečiaus, pasižiūrėjęs į milžiniška grafo ūgį, į jo herkulesinius pečius, gįslėtas, juodais plaukais apžėlusias rankas pamąsčiau, kad, jeigu jam prisisapnuotų koks negeras sapnas, juk jis galėtų mane ir pasmaugti.... Vi dėlto stengiaus nepasirodyti, kad esu nors kiek susirūpinęs. Pastatęs žvakę ant kedės, ėmiau skaityt Levickio "Catechismus", kurį buvau su savim pasiėmęs.

Grafas, pasakęs man "labą naktį", pavirto ant sofos ir, keletą sykių pasivartęs nuo vieno šono ant kito, pradėjo snausti. Prie to jis taip keistai susirietė, kad man dagi prisiminė anas Horatiaus aprašomas meilininkas, kuris, mylimosios uždarytas statinėje, turėjo taip susiriesti, kad galva siekė savo sulenktus kelius:

...Murpi clausus in orca,
Contractum genibus tangas caput....

Laikas nuo laiko jis sunkiai dūsavo, ir kažikaip nervingai karkė, kas, turbūt, paėjo nuo jo neatsakomo gulėjimo.

Aš patsai pradėjau snausti, todėl užvožiau knygą, padėjau ją į šalį ir, užsiklojęs, rengiausi migti. Staigu pasigirdo kažkoks keistas kretėjimas. Aš kruptelėjau ir, pramerkęs akis, pasižiūrėjau į grafą. Jo akįs buvo užmerktos, bet visas jo kūnas krutėjo-drebėjo ir, per miegus, jis kažką kalbėjo, tik sunku buvo jo žodžius sugaudyti ir surišti.

— Labai skaisti!.... balta, balta!.... Profesorius sako, kad arklys!.... Kur ten arklys!.... O koks gardus kąsnelis!....

Paskui jis pradėjo kramtyti priegalvį, ir taip garsiai suriko, kad ir patsai išbudo.

Gulėjau ant savo šėzliongo nė gyvas, nė miręs. Bet truputį primerktom akim vis į jį žiūrėjau. Jis atsisėdo. Pratrynė akis, liūdnai atsiduso ir paskui per ištisą pusvalandį, nepasikrutindamas, sėdėjo, giliai mintyse paskendęs.

Jaučiaus labai negerai, ir padariau užžadus niekada daugiau negulėti su grafu viename kambaryj. Pagalios nuovargis apgalėjo, ir kada ryto metą tarnas atėjo mūsų kambarin, rado mudu su grafu dar kietai tebemiegančiu.

VI.

Pusryčių pavalgę, sugrįžome į Medintilčius. Radau namie vieną tik daktarą Freberį, ir pasakiau jam, kad, mano nuomone, grafas turi kokią ten ligą, kad jam sapnuojasi baisųs sapnai ir kad tokiuose atsitikimuose jis gali būt labai pavojingas.

— Tą ir aš patsai pastebėjau, — atsakė daktaras. — Grafas nors ir labai tvirto sudėjimo žmogus, vis dėlto nerviškas begalo, tartum kokia lepi panaitė. Labai gali būt, kad tai iš motinos paveldėta.... Šiandieną ji buvo pikta, kaip velnias. Aš nelabai tikiu anekdotams apie nėščių moterų gąstumą ir kaprizus, bet kad grafienė yra beprotė, tai tiesa, o beprotybė krauju pereina į vaikus....

— Bet gi grafas yra visai sveiko proto, — atsakiau. — Jis labai sveikai protauja, ir daug labiau apsišvietęs žmogus, nei aš maniau. Jis mėgsta daug skaityti....

— Tiesa tai tiesa, brangus profesoriau. Ir vis dėlto jis tankiai pasirodo labai keistas. Kartais jis keliomis dienoms užsidaro savo kabinete, nė kojos iš jo neiškeldamas. Kartais kažkur naktimis bastosi. Skaito pastebėtinus dalykus, užsiima vokiškąja metafizika.... fiziologija.... Kur ten visa suskaitysi! Antai vakar vėl prisiuntė jam iš Leipcigo visą vežimą. Žinote, ką jums pasakysiu? Herkulesui reikalinga Hėbė. Kaime pas mus gražių-gražiausios mergaitės. Jei jąs nuprausus ir parėdžius — kunigaikščiūtės su jomis nesusilygintų! O jo metuose, — po plynių, — kodėl gi nepasilinksminus! Tečiaus jis meilužėmis neužsiima, pagalios nė neveda, ir labai blogai daro.

Šiurkštus daktaro materijalizmas man buvo perdaug jau nemalonus, ir aš pertraukiau kalbą, pasakęs, kad iš visos širdies linkiu grafui susirasti vertą sau žmoną. Prisižįstu, kad mane ypatingai nustebino žinia, būk grafas užsiimąs filosofija. Tasai buvęs husaras, tas uolus medėjas studijuoja metafiziką ir fiziologiją! Ir daktaras nemelavo, kadangi ant rytojaus patsai tatai patyriau.

Baigiant pietus valgyti, grafas staigu atsiliepia į mane klausimu:

— Profesoriau, pasakykite man, meldžiami, kaip jųs išaiškįsite dualistiškumą, arba mūsų asmens dvejybę?

Pastebėjęs, kad aš ne visai gerai supratau jo klausimą, jis paaiškino. — Jei jums pasitaikė kadanors stovėti bokšto viršūnėje, arba, dar geriau, ant skradžios krašto, ar jųs nepatyrėte tuo-pat kartu ir didelio nors pulti bedugnėn, ir didelės baimės, visai tam norui priešingos?

— Tas lengvai išaiškinama grynai fiziškomis priežastimis, — tarė daktaras. — Pirma, pailsimas, paeinąs nuo lipimo augštyn, gimdo didesnį mušimą kraujo į smegenis, kurios....

(*Toliaus bus*).

Gryni faktai yra tik sausa medega, kurią veiklusis žmogaus protas turi atsakomai apdirbti, kad iš jų pastačius tiesos žinyną.

Mums skirta šiame pasaulyj gyventi ne tam, kad būtumėm laimingi, tik tam, kad savo priedermes išpildytumėm. — Kant.

Moterų skyrius.

Pradėkime krutėti.

Moterįs labai mėgsta užsiimti savo ruošies "politika"; bėda vien, kad ta jų "politika" labai prastos ruošies, nevykus. Turėdamos liuoso, atliekamo laiko, jos mėgsta susieiti su kit-kita ir pasiplepėti, bet pasiplepėti apie — niekus. Jų kalbos daugiausiai tuščios turiniu, bet už tat turtingiausios liežuviais, apkalbomis, vedančiomis į piktumus ir neapkantas kaimynės su kaimyne. Kalbu abelnai apie visas mūsų moteris — vedusias ir nevedusias.

Einant pro šalį dviejų besišnekančių moterėlių ar merginų, jau gali numanyti, kad jos čia, taip susikišusios, vieną ar kitą savo kaimynę, ar savo draugę, per dantis traukia.

"Tai ana, toji Bargūnienė, tai pasileidėlė.... Kad tu žinotum, sesele, nė jinai tų vaikų prižiūri, nė nieko, tik valkiojasi...."

"Tai! ugi tie Virbickai: pirkosi stubą, o kas jiems tų pinigų tiek davė? Sako...."

"Ar tu pažįsti Jonaičių Brigytę? Jau kada-kas valkiojasi su tuo Jurgiu, o dar neapsivedė.... Begu jis ir ims tokią išdžiuvėlę!"

Panašūs pasikalbėjimus mūsų moterėlės turi kiekviename savo susiėjime; kur tik yra proga, ten papliauškia, kas tik joms ant liežuvio pakliuva. Be tokių kitakitos apsikalbėjimų, rodos, jos nežinotų nė kąp laiko praleisti, ypač jeigu dar "besiedoje" dalyvauja ir rūgšties ąsotis.

Argi ne laikas mums, seserįs, pradėti ką-nors geresnia? Juk turime daug svarbesnių reikalų, kodėl gi nenorime imti jų atidon, apšnekėti juos? Sako, ir sako teisingai, kad žinia, mokslas — tai galybė; kodėl gi mes taip apsileidusios, kodėl nesistengiame pasisemti tų žinių iš knygų, iš gerų laikraščių, kodėl nesišviečiame pačios ir ne padedame šviesties savo seserims, kad su šviesiais protais galėtumėm prideramai atlikti savo, kaipo naudingų draugijos sąnarių, priedermes linkui savęs, savo šeimynos ir visos draugijos.

Paprastai mūsų moterįs, nė neapsiruošusios, kaip reikia, namie, vaikščioja pas kaimynes laiko ant tuščių kalbų praleisti. Paprotys labai blogas. Tečiaus, suprantama, negera būtų, jei moterįs ir vien tik skaitymu užsiimtų, apleizdamos dėl to visą naminį darbą, kurį gera šeimyninkė visada turi rūpestingai atlikti, kad namai švariai ir tvarkoj būtų užlaikomi. Reikia skaityti, šviesties, bet ne mažiau reikia ir namai prideramoj tvarkoj užlaikyti. Ir atlikus paprastąjį namų darbą, vis tiek dar pakaks liuoso laiko pasiskaitymui, dvasiškam pasistiprinimui. O juk žinome, kad gražųs pasiskaitymai, naudingi draugiški pasišnekėjimai — tai geriausias žmogui susiraminimas, pasilsys — kadir po sunkiausio fiziško darbo.

Našlaitė.

Atšauktas apsirikimas.

Striukis: — Ką čia dabar tamsta tokią kvailą miną darai?

Bukis: — Atsiprašau, — tamista nori mane įžeisti!

Striukis: — Visai ne. Aš kalbu ne apie tamstos kvailą miną, kurią turite, tik apie tą, kurią norite daryti.

Iš Chicagos Lietuvių Gyvenimo.

Rugpiūčio 20 d., kaip buvo jau minėta praeitame "Lietuvos" numeryj, įvyko S.L.A. 26 kuopos susirinkimas. Iš šito susirinkimo posėdžio verta paminėti du dalyku, apie kuriuos vietiniai lietuviški laikraščiai dar nė syk neminėjo, o visuomenei turėtų būti jie žinotini.

Tie dalykai tai lietuvių tautiškos kapinės ir suvienijimas lietuviškų draugijų Chicagoj.

Vienam ir kitam reikalui iš S.L.A. 36 kuopos buvo savo laike išrinktos komisijos, kurios šitame posėdyje ir išdavė savo raportus.

Iš pirmos komisijos pranešimo reikale tautiškų kapinių sužinota, jog jau viskas beveik prirengta nupirkimui žemės tautiškoms kapinėms, induota jau rankpinigių, išimta čarteris bendrovei vardu "Lietuvių Tautiškų Kapinių B-vė". Tada p. F. Bradčulio, tos komisijos nario, užklausta, iš ko ta L. T. K. Bendrovė susideda: gal tik iš privatiškų ypatų, kurios reikalauja vien piniginės pašalpos iš pavienių lietuviškų draugijų? Kokiuo būdu manoma tos kapinės išmokėti?

Į šitą p. F. Bradčulis paaiškino, jog Bendrovėn ineiną ne tik privatiškos ypatos, bet ir atstovai nuo tų visų draugijų, kurios norinčios turėti lietuviškas kapines. O išmokėjimui kapinių būsią išduota morgidžiai (mortgage) vertės $50.00 ir 100.00, kokius galėsią ingyti, gaudamos 3%, ne tik privatiškos ypatos, bet ir pavienės draugijos.

Tada S.L.A. 36 kuopos narys, p. Hertmanavičius, paaiškino, jog šitoks būdas išpirkimo per morgidžius lietuviškų kapinių esąs negeras, nes su laiku, kada morgidžiai būsią atmokėti draugijoms, tos kapinės galėsią likti savascia kelių žmonių, kurie buvę tos bendrovės įsteigėjai ir pasirašę ant čarterio, kaipo imantįs ant savęs visokią atsakomybę. p. H. privedė keletą faktų iš kitų tautų gyvenimo, kur kaiko panašaus būta. Iš savo pusės jis patarė, ydant išpirkimui kapinių būtų išleisti bonds'ai, serijos arba akcijos, nes draugija, ingijusi, anot jo, akciją ant visados liktų dalininkė tos Bendrovės, dalyvautų padengime nuostolių, arba pasidalinime pelnų, jeigu būtų, ir dalyvautų rinkime visos valdybos bendrovei.

Po tūlų aiškinimų iš vienos ir kitos pusės padaryta p. H. įnešimas, ydant Liet. Taut. Kapinių Bendrovės čarteris būtų atspauzdinta ir išsiuntinėta visoms draugijoms, imančioms dalyvumą ingijime savų kapinių parsitikrinimui, kaip šita Bendrovė yra inkorporuota ir kaip ji tvarkysis.

Įnešimas patvirtinta ir beveik vienbalsiai priimta.

Antroji komisija buvo S.L.A. 36 kuopos išrinkta susižinojimui su kitomis Chicagos lietuvių draugijomis reikale šelpimo lietuvių imigrantų.

Komisija pranešė, jog rugpiūčio 7 d. š. m. kreipusis į atstovus nuo lietuviškų draugijų, ėmusių dalyvumą surengime apvaikščiojimo Amer. šventės liepos 4 dieną, ir jog šitiems atstovams pranešus savo misijos tikslą, padavus įnešimą sutverti Susivienijimą Lietuvių Draugijų Chicago, Ill., teikimui pašalpos savo tautiečiams imigrantams, ir įsteigimui Darbo Biuro suradimui užsiėmimo darbo ieškantiems ir kitokiems reikalams. Komisijos įnešimas buvęs priimtas ir buvusieji posėdyj draugijų atstovai iš savo tarpo išrinkę komisiją pagaminimui konstitucijos projekto businčiam Susivienijimui Lietuvių Draugijų Chicagoj.

Į šitą komisiją ineina penki vyrai: pp. J. Hertmanavičius, dr. A. Zymontas, Kadzevskis, J. Biežis ir Pr. Butkus.

Tas konstitucijos projektas turįs būti priduotas draugijų atstovų susirinkimui, įvyksiančiam rugsėjo 5 d., 8 val. vakare Šv. Jurgio svetainėj, prie Auburn av. ir 32 gatvės. B.

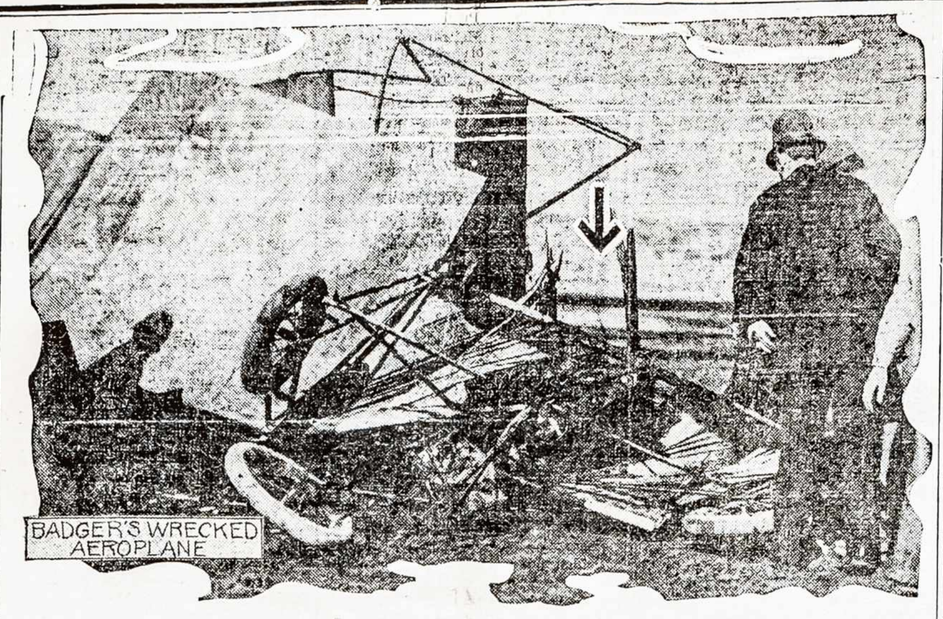

Iš orlaivininkų lenktynių Chicagoj.—Sulaužytas W. Badger'io aeroplanas, kuriame jis pereitos savaitės utarninką, iš didelės augštumos nupuolęs žemyn, užsimušė.

AUŠROS SKAITYKLA.

Nuo vasario mėnesio 1911 m. skaitykla ir knygynas perėjo į "Aušros" Draugijos globą. Skaityklo galima rasti dabar visus lietuvių laikraščius, kaip Amerikoj, taip ir Europoj išeinančius. Knygynas per šį laiką žymiai padidėjo, taip kad beveik visos lietuviškos knygos galima gauti. Įvyko keletas atmainų ir knygyno bei skaityklos vedime. Mokėti nieko nereikia nei už skaitymą laikraščių ant vietos, nei už ėmimą knygų į namus; reikia tik padėti užstato (depozito) 1½ tiek, kiek imama knyga verta. Knygą sugrąžinus, užstatas atiduodama įnešėjui. Dabar skaitykla atdara kas vakaras nuo 7 iki 10 val. vak., o nuo 4 rugsėjo bus atdara utarninkais, ketvergais ir subatoms nuo 7 iki 10 val. vak., o nedėldieniais nuo 10 val. ryto iki 7 val. vak. Nors skaitlius lankytojų vis auga, ir vasaros metu, nežiūrint karščių, atsilankydavo vidutiniškai po 12 ypatų kas vakaras ir apie 25 — 30 ypatų nedėldieniais, bet argi tik tiek lietuvių tėra šioj apielinkėj? Kįla klausimas, kodėl taip mažai lankosi? Rodos, geresnių sąlygų negali būti, rodos lietuviai mėgsta skaityti ir žino, kokią tas atneša naudą. Priežasčių to nesmagaus apsireiškimo mūsų gyvenime yra daug, bet tuo tarpu nevilksime jų į aikštį, geriau suversime visą kaltę ant nežinojimo apie įrengtą bepartijinę skaityklą (nes ten rasi visokių pakraipų laikraščių ir knygų) ir turėsime viltį, kad, sužinoję, lietuviai pradės lankyties didesniame skaitliuje. Dar sykį pabriežiame, kad skaitykla yra bepartijinė, kad joje gali rasti sau kiekvienas, kokių jis pažiūrų nebūtų, sau tinkamus laikraščius ir knygas. Dėlei visų labo, meldžiame tų, kurie Aušros švietimo darbui užjaučia, pranešti ir paraginti kitus naudoties šiuo viešu lietuvių knygynu ir skaitykla. Skaityklos Valdyba.

Panedėlyj, rugsėjo 4 dieną, 7½ val. vakare "Aušros" bute (3149 So. Halsted st.) įvyks atidarymas Aušros Vakarinės Mokyklos. Norintieji mokyklą lankyti malonės susirinkti. Gali ateiti ir pašaliniai. Kad nebūtų trukdomas mokyklai darbas, būtų geistina, kad visi, kurie tik ta mokykla norėtų naudoties, malonėtų užsirašyti jos kursų pradžioje. Mokyklos Valdyba.

Chicagos lietuviai rengiasi pasitikti p. Vanagaitį, atkeliavusį iš Prūsų Lietuvos Amerikon. Tėvynės Mylėtojų Dr. Chicagos kuopos, kurios praeitais metais buvo susivienijusios ir turėjo centralinę valdybą, gavo šiomis dienomis iš valdybos paliepimą, idant T. M. D. kuopos prisiųstų savo atstovus posėdin, įvyksiantį rugpiūčio 26 d., 8 val. vakare "Aušros" svetainėje, 3149 So. Halsted st.

LIETUVIŲ MUZIKOS KONSERVATORIJA.

Lietuvių Muzikos Konservatorija atsidarysianti sekamo, taigi rugsėjo mėnesio 4 dieną. Konservatorijoj, kadangi p. M. Petrauskas šiemet nežada sugrįžti, dainavimo lekcijų nebūsią. Bus mokinama tik muzikos: smuiko ir piano. Smuiko kliasą vesiąs žinomas jau chicagiečiams įžymus smuikininkas p. P. Sarpalius, auklėtinis New Yorko muzikos konservatorijos ir Chicagos muzikos kolegijos, be to lavinęsis dar savo šakoj prie tokių įžymių mūzikų, kaip Pragos koncertmeisterio E. Egberto, A. Seebaldo, bruxellietes Stites, ruso. A. Mezalkowskio ir kitų. Lekcijos būsią tik dienos laike. Užsirašyti galima jau dabar Lietuvių Muz. Konservatorijos bute (3246 So. Halsted gtv.) valandose nuo 10 ryto iki 4 po pietų. M.

VIETINĖS ŽINIOS.

Nedėlioj, rugpiūčio 20 d. orlaivininkų lenktynės oficiališkai pasibaigė. Lakiojimai įvyko dar ir panedėlyj, tik tas jau nebebuvo lenktynių programe: įvyko vien labdaringu tikslu, būtent, visą tos dienos naudą, kurios surinkta iš žiūrėtojų apie 10 tūkstančių dolarų, paskirta sušelpimui užsimušusio pereitos savaitės utarninką orlaivininko St. Croix Johnstone žmonos.

Lenktynės, išskyrus tiedvi pereitame numeryj paminėti nelaimi — užsimušimą St. Croix Johnstone ir W. Badger — šiaip buvo pasekmingos. Didžiausios augštumos pasiekė nedėlioj orlaivininkas Beachey, lakiojąs Curtiss'o biplanu, būtent, kaip jo barografas parodė, jis buvo iškilęs 11.642 pėdi, taigi ant 492 pėdų augščiau už francūzų aviatorių Felix'ą, kurs rugpiūčio 5 d. Prancūzijoj buvo iškilęs 11.150 pėdų ir skaitėsi didžiausiu iki šiol pasikėlimu orlaiviu augštyn. Iš paskirtos prizams sumos 80 tūkstančių dolarių, tūli aviatoriai gavo dovanų po keletą tūkstančių, kiti šimtais, mažiausiai gi laimėjo atvykęs iš Europos lenkų savinamasis rodakas, Ladis Lewkowicz: jis gavo tik 60 centų. Jo orlaiviai mat buvę kelionėje sugadinti ir jis negalėjęs daug kuo pasirodyti. Lenktynių surengimas apsiėjęs apie 220 tūkstančių dol.; surinkta gi viso labo 135 tūkst. dol.; tokiuo būdu rengėjai turį 85 tūkst. dol. deficito. Orlaivininkų lenktynės iš Chicagos būsią dabar perkeltos į Bostoną.

Subatoj, rugpiūčio 19 d. š. m., 11½ nakties Šalkauskio smuklėj (4519 S. Paulina gatv.), tūlas Kazimieras Kazlauskas nušovė iš revolverio Joną Daukilą, paeinantį iš Putokštių sodos, Zygačių parap., Raseinių pav. Nabašninkas Jonas Daukilas buvęs dar jaunas, 23 metų, priklausęs ar prie dviejų lietuviškų pašelpinių draugijų. Jis dirbo Pivaronių brolių duonkepykloj. Subatos visą pavakarį išbuvęs namie, tik vėlai vakare išėjęs, kaip sakęs — truputį atsivėdinti.

Kazimieras Kazlauskas, gyvenantis West Side, užėjęs į Šalkauskio smuklę su tūla Slušinskienė. Smuklėj buvusios dar 2 ar 3 moterįs ir keli vyrai. Jiems ten begeriant, ėmus griežti muzika ir prasidėję šokiai. Vienas vyrų išvedęs šoktį Slušinskienę. Tas nepatikę K. Kazlauskiui. Jis ėmęs gražoti, o paskiau, išsitraukęs iš kišenės bilą, puolęs tą vyrą mušti, kam jis išdrįsęs šokti su jo atvesta moteriške. Buvusieji vyrai ir pats smuklininkas atėmę iš jo bilą, bet nemušę. Vyrų paleistas Kazlauskas, traukdamasi prie užpakalinių durių, ūmai išsitraukęs revolverį ir, taikydamas į yt stabo ištiktus vyrus, sušūkęs: aš jus visus iššaudysiu! Tuo tarpu pro užpakalines duris ėjęs vidun Jonas Daukilas, kurs ir stvėręs K. Kazlauską iš užpakalio. Bet šio būta ar tvirtesnio ar miklesnio, kadangi greit pasiliuosavęs ir, atsigrįžęs į Daukilą, paleidęs šuvį. Kulka inėjo pro kairiąją akį, o išėjo pro viršugalvį. Jonas Daukilas buvęs gyvas tik 15 minučių. Jo kūnas padėta pas karstininką Ežerskį ant S. Paulina st. K. Kazlauskas tuojau tapo kitų vyrų suimtas ir atiduotas policijai. B.

Rugpiūčio 7 d. 10 val. vakare atsitiko nelaimė tunelyje prie La Sale gatv.: inkrito lubos, ant kurių leizdavo kariukus su moliu. Mirties atsitikimų nebuvo, tiktai tapo sunkiai sužeisti 5 lietuviai darbininkai: Aleksandra Bekeris, gyvenąs 1813 String st., sužeistas per vidurius; Vladas Štageris, gyv. 546 W. 14 st., sulaužyta nugarkaulis ir kairia koja; Juozas Grigaitis, gyv. 4503 So. Paulina st., sulaužyta krutinė ir išsukta dešinioji ranka; Mykolas Valužis, gyv. 762 Bunker st., įlaužta kairysis šonas, ir Povylas Rebžda, gyv., 1949 String st., sulaužyta abidvi koji. Tuneliškis.

Šiomis dienomis pro Chicago pravažiavo du jaunu lietuviu-motorciklininku: 25 metų amžiaus Narjauckas, paeinąs iš Eidikių kaimo, Paežerių gm., Vilkaviškio pav., ir to-pat amžiaus Baltusis, Gerulių kaimo, Griškabūdžio gm., Naumiesčio pav. Juodu važiuoja motoriniais dviračiais iš Springfield, Mass., į San Francisco, Californijoj. Kelionę iš Springfield į Chicago juodu atliko į 7 dienas, padarydami kasdieną po 200 amerikoniškų mylių.

Sveikatos Užveizda miesto Chicagos pradėjo rengti paskaitas su stereoptiškais paveikslėleis iš higijenos ir kūdikių auklėjimo. Paskaitos būva lietuviškoje kalboje kas subatvakaris, 7:30 val., So. Halsted ir 20 gatv., šalia Kleino Departamentinės pardavinės.

Jeigu bus perkelta į kitą vietą, tai bus pranešta per laikraščius. Pirma paskaita buvo praeitą subatą skaitė Dr. A. L. Graičiunas.

Jauna, 18 metų Rožė Bujauskiūtė, gyv. 1122 Desplaines gtv., pereitą nedėldienį nušoko nuo Taylor gtv. tilto į upę ir prigėrė. Priežasčių, dėl kurių ji nusižudė, niekas nežino. Ji buvo susižiedavus su tūlu Petru Kroll ir jųdviejų vestuvės turėję būt sekamą nedėldienį. Kiti sako, kad jaunikis apleidęs ją dėl kitos, ir ji turbūt iš didelio susirūpinimo sau galą pasidarius.

Pereitą panedėlį, 2-rą valandą ryto ties N. Morgan gatve susimušė Chicago, Milwaukee & St. Paul geležkelio krasos traukinys su viena lokomotiva. Tapo sužeisti 7 žmonės, kurių vienas taip sunkiai, kad abejojama apie jo išgijimą.

700 skerdyklų mėsos išvažiotojų rengiasi sustreikuoti, kadangi skerdyklų savininkai atsisakė pakelti jiems mokestį. Mėsos išvažiotojams mokama dabar: 20 centų už valandą dvejeta arklių važiuojantiems ir 32 centu šešeta arklių važiuojantiems. Jie reikalauja 3 centų priedo valandai. Važiotojai automobiliais reikalauja 40 centų valandai.

Kadangi jo moteriškė nenorėjo važiuoti kartu į Omaha, Nebr., tūlas A. Cole pereitą nedėlios dieną paleido sau kulką į krutinę. Nusižudęsis — marmoro darbininkas — buvo dar tik nesenai vedęs. Tinkamo sau čia darbo ilgai negalėjęs susirasti, todėl būtinai užsigeidęs važiuoti į Omahą, bet jauna jo žmona nenorėjusi su tėvais skirties.

APGARSINIMAI.

NAUJAS KRAUJAS.

Vaikščiojąs mūsų kūne kraujas turi būt tyras ir sveikas. Visokios nudevėtos ir kenksmingos medegos, visoki nevalumai turi būt kuoveikiausiai prašalinami iš kūno, gyslose visada tūri būt geras, tyras kraujas. Kas to nepaiso, tas būtinai turi susirgti, savo sveikatą sunaikinti. Kiekvienas, todėl, kaip tik pasijunta, kad žudo apetitą, kad jo viduriai netvarkoj, tegul vartoja Trinerio American Elixir of Bitter Wine — geriausią vaistą sustiprinimui ir kraujo valymui. Jis neleidžia susirinkti kūne negeroms medegoms, užlaiko vidurius sveikus ir tvarkoje. Jis sustiprina virškinamuosius organus ir nervus, suteikia gerą apetitą, gydo vidurių užkietėjimą, nevaršką, galvos skaudėjimą, nerviškumą ir geltligę. Visose aptiekose. Jos. Triner, 1333 — 1339 So. Ashland ave., Chicago, Illinois.

Draugijų Reikalai.

DIDELIS METINIS PIKNIKAS parengtas Draugystės Apveizdos Dievo, nedėlioj, rugpiūčio (Aug.) 27, 1911 m., Bergmann's Grove, Riverside, Ill. Prasidės 9 val. ryte. Tikietas 25c. porai. Muzika Teodoro Jovaišo.

Užprašom visus lietuvius ir lietuvaites, senus ir jaunus atsilankyti ant šio puikaus pikniko; bus visokių pasilinksminimų, ir prie geros muzikos visi laiką linksmai galėsite praleisti, o mes atsilankusius svečius meilingai priimsime. *Komitetas.*

ANTRĄ METINĮ PIKNIKĄ parenge lietuviškas Kriaučių Kliubas Sav. Paš., nedėlioj, rugp. (August) 27 d., 1911 m., Shuth's darže, Riverside, Ill. Pradžia 9 val. ryto. Įžanga porai 25c.

Nepamirškit kad Liet. Kriaučių Kliubas visada parengia puikius piknikus, o šitas bus da puikesnis, nes prie kitų pasilinksminimų 81-os kp. L.S.S. Choras apsiėmė padainuoti savo puikias dainas. Nesigailėsit atsilankę. Kviečia *Komitetas.*

Daveža 12-tos ir 22-ros karai ir Metropolitan viršutiniai karai iki La-Grange karų, kurie daveža į vietą.

BALTRUS IŠGYDĖ JURGIO ŽANDŲ IŠSINARINIMĄ.

DIDELIS METINIS PIKNIKAS rengiamas Dr-stės Šv. Izidoriaus Art. įvyks nedėlioj, rugsėjo 3 d., 1911 m. White Eagle Grove, 83-čia ir Marquett ave. Piknikas prasidės 12 val. dienos. Įžanga 25c. porai.

White Eagle Daržas savo gražumu jau taip pagarsėjo tarpe lietuvių, kad jau nereikalinga apie tai kalbėti. Komitetas visuomet parengia šiame Darže piknikus, o šitas bus puikiausias iš jų visų. Todėl jaunieji ir senieji atsilankykite kuoskaitlingiausiai. Griež puiki lietuviška muzykė, prie kurios svečiai galės smagiai pasišokti ir linksmai laiką praleisti.

Kviečia visus kuoskaitlingiausiai atsilankyti *Komitetas.*

Jaunų Lietuvių Draugiškas Kliubas šiuo praneša visiems lietuviams, kad rugpiūčio 26 d. 1911 m. prie 12-tos gtv. ir 48 Court įvyks muštynės. Mušis lietuviai su lenkais ir kitais. Meldžiame visus ateiti pasižiūrėti. — Komteto vardu *Jonas Petkus.*

Pajieškojimai.

Pajieškau savo brolio Daukšos, Kauno gub., Šiaulių pav., Beisogalos par., seniau gyveno South Glastonbury. Turiu svarbų reikalą; jei kas jį žinotų, gyvą ar mirus, meldžiu man pranešti, už ką nuoširdžiai atsilyginsiu.
Juozapas Daukša,
300 Franklin st., Port Washington, Wis.

Pajieškau savo brolio Kastanto Kasparavičiaus, trįs mėnesiai gyveno Blackwell, Wis., Camp N8; laiškai nedaeina; ir girdėjau kalbant, būk jis miręs. Jei kas žinotų apie jį, meldžiu pranešti man, būsiu labai dėkingas:
Antanas Kasparavičia,
8919 Commercial av., S. Chicago, Ill.

Kas galėtų suteikti žinią apie Prancišką Žaliauskiūtę, po vyru Kukienė. Meldžiu pranešti šiuo adresu:
Rev. S. Kuczas,
1239a Ontario st., Montreal, Canada.
Už suteikima žinios bus užmokėta 5 doleriai.

Pajieškau savo brolio Petro Kizlaičio, Suv. gub., Vilkaviškio pav., Bartininkų kaimo. Girdėjau jį gyvenantį Chicagoj ir priklausantį į dvi draugijį. Malonėkite suteikti man jo adresą. Mano adresas:
Silvestras Kizlaitis,
R. R. No. 2 Box 48., Edwards, Ind.

Pajieškau tėvo Austino Paulauskio ir Stanislavo Sutkaus, abu Kauno gub., Šiaulių pav., Badaukių sod. Jie patįs, ar kas kitas, malonės pranešti adresu:
Filiomena Jakavičiūtė,
719 Main st., Cambridge, Mass.

Pajieškau savo vyro Vinco Gudo, 47 metų amžiaus, gelsvais plaukais, su ūsais, rauplėtas, pailgo veido. Jis liepos 3 d., pasiėmęs 6 metų sūnelį, apleido mane su maža dukrele. Jei kas jį žinotų, meldžiu labai pranešti man adresu:
Agota Gudienė,
21 Olga Pl,. Buffalo, N. Y.

Pajieškau savo brolių: Jono, Mykolo ir Adomo Maciekienų, Kauno gub., Vilkmergės pav., Taujėnų vol., Brisvalkių sodžiaus. Girdėjau, būk jie gyvena Chicagoj. Kas apie juos žinotų, meldžiu pranešti man adresu:
Antanas Maciekienas,
P. O. Box 60 Marianna, Wash. Co., Pa.

Pajieškau savo pusbrolio Motiejaus Kraujalio (angl. Mat. Kruk). Girdėjau, kad jis gyvenęs Chicagoj ir buvęs beprotnamyje; paeina iš Kauno gub., Panev. pav., Ramigalos vol., Gruckų sodžiaus, apie 6 metai Amerikoj, 33 metų amžiaus. Kas jį žinotų, malonėkite man pranešti.
Jonas Barzda,
P. O. Box 254, South River, N. J.

Pajieškau savo pusbrolio Jono Petraičio, (Raseinių pav., Viduklės par.) ir Kazimiero Labeikio (Ukmergės pav., Kauno gub.). žinau, kad juodu gyvena Chicagoj. Turiu svarbų reikalą, todėl jie patįs, ar kas jų adresą žinotų, teiksis atsiliepti adresu:
Joe Jakubauskas,
1440 N. 15th st., St. Louis, Mo.

Pajieškau savo pusbrolio Juozo Budgino, Kauno gub., Raseinių pav., Kaltinėnų miestelio; apie 10 metų Amerikoj. Turiu į jį svarbų reikalą. Žinančių meldžiu suteikti man jo adresą. Mano adresas:
Alex Budgin,
% E. E. May, Argusville, N. D.

Pajieškau savo brolio Pranciszkaus Krugelio, Kauno gub., Šiaulių pav., Triškių miestelio; gyvena Roxbury, Mass., Tremont st., tik užmiršau numerį. Turiu svarbų reikalą. Prašau duoti žinią adresu:
John Krugelis,
1 Fifth st., So. Portland Me.

Pajieškau savo pusbrolio Jurgio Sčupoko, Kauno gub., Šiaulių pav., Kuršėnų parap., Gaudučių sodos. Prašau atsiliepti adresu:
Leonard Sčupok,
P. O. Box 171, Lisbon Falls, Me.

Pajieškau Juozapo Gudakio, Kauno gub., Panev. pav., Medeikių vol., Nausėdžių sodžiaus. Labai norėčiau su juo susižinoti. Jo paties, ar kas jį žinotų, meldžiu duoti žinią adresu:
Martin Chirulis,
1132 — 14 Pl., Chicago, Ill.

Reikalavimai.

Reikalaujama kalėjų, kiemo darbininkų ir kirpėjų prie senų geležų darbo. The I. Lanski & Son, 22nd & Jefferson sts., Chicago, Ill.

Reikalaujama lietuvio, apie 40 metų amžiaus, pardavinėti tabaką į sankrovas ir smūkles. Atsakomas žmogus turės gerą uždarbį. Kreipkitės adresu: Samuel B. Wechsler, Tobacco Manufacturer, 8844 Commercial ave., So. Chicago, Ill.

Reikalingi lietuviški agentai pardavinėt lotus ir namus garsingame plieno mieste Gary, Indiana; darbas galima atlikt būnant namie, geras pelnas. Kreipkitės į: D. K. Walshim, room 216 Reaper Block, 82 W. Washington st., Chicago, Ill.

Kuris lietuvių muzikantų benas reikalavote klarnetisto, kreipkitės laišku į mane. — Juozas Czervinckas, 230 Magazine st., Carnegie, Pa.

Reikalaujame merginų, ne jaunesnių kaip 16 metų, prie lengvo fabrikos darbo: American Can Co., 3951 So. Canal st., Chicago.

Atnaujinimas Vidurio
A. OLSZEWSKIO BANKOS

Bus gatavas pabaigoje šio mėnesio.

—:o:—

BUS tai gražiausia Banka pietinėje Chicagos miesto dalyje ir jos sistema darymo bankinio biznio lyginsis didžiausiom Chicagos miesto Bankom.

—:o:—

ŠITA BANKA išduoda dabar čekių knygeles Biznieriam, Fabrikantam ir kitiem, su kuriais tai čekiais jie apmoka savo bilas, algas ir visokias kitas išmokestis. Šios Bankos čekiai yra geri visose Bankose ir visur.

PRIIMA PINIGUS taupinimui ir moka 3% metams.

SKOLINA PINIGUS pirkimui namų ir lotų ant lengvų išmokesčių.

PERKA ir parduoda "mortgages".

SUKOLEKTUOJA pinigus iš Bankų iš visų kitų miestų.

IŠMAINO PINIGUS kitų viešpatysčių ant amerikoniškų ir amerikoniškus ant kitokių.

SIUNČIA PINIGUS į visas dalis svieto ir parduoda šifkortes ant visų laivinių kompanijų.

PADARO VISOKIUS rejentališkus dokumentus, dovierennastis, affidavitus, kontraktus pirkimo ir pardavimo, parupina pasportus išvažiuojantiems į Lietuvą ir užtvirtina juos pas Rosijos Konsulį.

PARSAMDO BANKINES skryneles (Boxes) saugiai įrengtoje Bankoje, prie kurių nė vagis nė ugnis negali prieiti.

A. OLSZEWSKI
SAVININKAS
3252 So. Halsted St., CHICAGO, ILL.

Reikalinga penki siuvėjai prie moteriškų ir vyriškų drapanų siuvimo. Atsišaukite tuojaus adresu: V. Daugintis, 4567 Wentworth ave., Chicago, Ill.

Ant Pardavimo.

Už $600 ingyjama gerai aprūpinta grosernė, delikatesų, ice cream, cigarų ir cukrinių sankrova, daranti gerą biznį. 5 šviesūs gyvenamieji kambariai ir maudykla. Dvejos durįs nuo naujo 5c. teatro. Gera vieta mokančiam lietuvių kalbą. Atsišaukite tuojau. 3218 So. Halsted st.

Parsiduoda barzdaskutykla tarp lietuvių ir lenkų, vieta labai gera, biznis gerai eina. Pardavimo priežastis — turiu kitą biznį, todėl vieną noriu parduot už mažą kainą. Kas norite pirkt, pasiskubinkite. 1823 Canalport ave., arti 18-tos gatv., Chicago, Ill.

Parsiduoda kampinis saliunas geroj gatvėj ir vietoj, lietuvių aplink apgyventoj; strytkariai subėga iš visų miesto dalių. Biznis gerai išdirbtas, kiekvienas gali puikiai versties ir pinigų padaryti. Savininkas priverstas su svarbiais reikalais važiuoti į Lietuvą, todėl tą biznį parduoda. Norintieji pirkti, malonėkite kreipties adresu: Adomas Ramanauckas, 214 1st st., Elizabethport, N. J.

Pardavimui — labai pigiai — 2 lotu, 50×125, arti Broadway vidurinėj miesto Gary, Ind., dalyj. Savininkas parduoda, kad surinkus grynų pinigų. Wm. Blumenthal, Indiana Harbor, Ind.

Ant pardavimo saliunas lietuvių apgyventoj vietoj, per daug metų išdirbtas biznis. Savininkas parduoda iš priežasties nesveikatos ir išvažiavimo į Lietuvą. Atsišaukit adresu: 3338 Auburn ave., arti lietuvių bažnyčios.

Parsiduoda labai pigiai visi naminiai rakandai (furniture). Priežastis pardavimo — važiuoju į tėvynę. Norintieji pirkti kreipkitės adresu: Mikolas Bundza, 718 W. 15 str., Chicago, Ill.

LAIŠKAMS RAŠYTI MAŠINA "REMINGTON",

tokia, kaip paveikslėlyj matote; labai gera, verta $30.00, dabar parsiduoda tik už $18.00. Kas pirmesnis, tam teks. Atsišaukite tuojaus adresu: M. J. DAMIJONAITIS, 812 — 33rd st., Chicago, Ill.

Hotelis ir Saliunas
J. KREWIS
1229 Washington St., Gary, Ind.

Geriausia užeiga kiekvienam. Pakeliavingiems nakvynės.

Rugpiūčio 11 d. 1911 m. persiskyrė su šiuo pasauliu a. a. Antanas Barčas, gimęs Kupstinės kaime, Eržv. val., Ras. pav., Kauno gub. Su bažnytinėms apeigoms rugp. 13 d. palaidotas Šv. Kazimiero kapuose. Kas norėtų artesnių žinių apie velionį, kreipkitės adresu: Ferd. Urbanavičia, arba Antanas Stravinskas, 3252 So. Morgan st., Chicago, Ill.

GARSINGAM MIESTE GARY, INDIANA.

Reikalaujame agentų dėl pardavinėjimo lotų ir namų. Geras mokestis. Dėl platesnių žinių atsilankykite asabiškai arba per laišką prie savininkų žemės.

Gary Securities Co.,
M. ROZENSKI, Vice-Pres.
442 Broadway, GARY, IND.

LIETUVISZKOS KNYGOS:

33. Musų Uždavinys. Lietuvių Tautai, 500 metų sukakus po Didžiojo Mūšio. Parašė Vidūnas. Turinis šios knygos: I. Gamta ir žmogus, II. Tauta ir žmogus, III. Kraujas bei kalba ir žmogus, IV. Tautos išlikimas, V. Septyni šimtai metų Lietuvių tautos gyvenimo, VI. Lietuvių tautos atsigavimas ir VII. Vakarų žmonijos kelias gyvybėn. Tilžėje, 1911, pusl. 226 .... $1.00

37. Deklamatorius. Deklamavimui eilių ir monologų rinkinys. Su išgul-dymu kaip reikia deklamuoti ir žaisti. Surengė K. J. Chicago, Ill. 1911, pusl. 164. .... 50c.

38. Pajauta, Lizdeiko Duktė, arba Lietuva XIV metašimtyj. Istoriškas romanas M. Bernatowicz'o. Sulietuvino Jonas Montvila. Chicago, Ill. 1911, pusl. 468 .... $1.00
Pa pati audimo apdaruose .. $1.25

34. žinynas. Knyga žinių iš mitologijos, historijos, etnografijos, geografijos, astronomijos, aritmetikos, medicinos ir kitų mokslų bei jų šakų; rinkinys visokių patarimų apie sveikatą, būdus gydymos, vaistus, įvairių nurodymų amatninkams, ūkininkams, daržininkams, šeimininkams ir kitiems. Labai naudinga knyga kiekvienam. Iš įvairių šaltinių surinko J. Laukis. Chicago, Ill. 1911. Pusl. 392 .... $1.50
Ta pati audimo apdaruose .. $2.00

36. Pono Felikso atsilankymas. Komedija vienoje veikmėje A. Belcikowskio. Lietuvių kalbon išvertė Vaidevutis. Chicago, Ill. 1911 m. Pusl. 40 .... 20c.

Gaunamos "Lietuvos" knygyne, (kurios nėra abelname knygų kataliogė).

1. Apie Sunaudojimą vandenų ant auginimo žuvių, vėžių ir kitokių vandeninių sutvėrimų. Parašė Šernas. Pusl. 99 .... 25c.

2. Apie Baltrų girtuoklį. Išleido Blaivybės Mylėtojai S. ir J, pusl. 32. Kaina .... 10c.

3. Jonas Išmisločius "Krominінkas". Iš lenkų kalbos vertė Juras Varnelis. Pus.l 173 .... 25c.

4. Kur dingsta mūsų sudėti mokesčiai. Perspauzdinta iš "Ukininko". Pusl. 12 .... 5c.

5. Lietuvos senovės septyni paveikslai. Parašė Šatrijos Ragana. Pusl. 39. Kaina .... 15c.

6. Lietuviškai-Angliškas žodynėlis. Sutaisė kun. P. Saurusaitis. Pusl. 350. Kaina .... 50c.

7. Pamokinimas, kaip nuo pagedimo apsaugoti žmones, pagedusių šunų aprietus. Sutaisė L. Pusl. 16 Kaina .... 5c.

8. Rašybos Lavinimosi Darbai. Sustatė mokytojas S. Vaznelis, su pagelba J. J. Pusl. 112 .... 20c.

9. Sergėkitės Akių Apvilkimo. Lenkiškai parašė Dr. F. Gruda. Pusl. 15. Kaina .... 5c.

12. Ar gali žmonės rinkti sau kunigus? Parašė Pr. Petrusevičius. Pusl. 20 .... 5c.

13. Audra Rusijoje 1905-6 m. Parašė A. Adata. Pusl. 56 ...... 15c.

14. Obrusitėliai. Galerija paveikslėlių iš maskolių gyvenimo Lietuvoje. Parašė Dėdė Atanazas. Pusl. 76. Kaina .... 20c.

15. Vėl Pasimatymas. Pasakaitė Gul de Maupassanto. Lietuviškai išguldė Jonas iš Par. Pusl. 30 .. 5c.

16. Bausme Dievo ir Alenūtė. Dvi puikios apysakos. Pusl. 36 .... 5c.

17. Kaimynų Pašneka. Parašė J. Pusl. 17. Kaina .... 5c.

18. Pavargėlė. P. Peiverintos apysakėlė, ir Kaip gyvena kynai. P. Jogviliečio pasakojimas. Pusl. 36. Kaina .... 10c.

19. Bučkis. J. H. Rosny'o apysakėlė. Pusl. 16 .... 5c.

20 Maskolej 1612-tam mete, arba Jurgis Miloslawskis. Perdėta per A. Turskį. Pusl. 282. .... 40c.

21. Pamokinanti aprašymai iš gyvenimo žmonių ir visokios rodos. Pusl. 116. .... 15c.

22. Keletas žodžių apie Lietuvius ir Naudingi pamokinimai, dėl Lietuvos žmonių. Pusl. 65 ...... 10c.

23. Seniems kanauninkams ir prelotams, klebonams ir jauniems kamendoriams. Parašė Kugis-Mugis. Pusl. 24. Kaina .... 10c.

25. Lietuviai amžių Gludumuose. Pusl. 31. Kaina .... 10c.

26. Keletas žodžių apie Rymo Popiežiaus Neklaidingumą. Pusl. 52. Kaina .... 10c.

24. Imtynės vargdienių su bagočiais ir Socialistų Suvienytose valstijose Platforma. Pusl. 22 ...... 10c.

27. Juozapas Koniušewskis arba kankinimas unijotų po valdžia Maskoliaus. Pusl. 56 .... 20c.

28. Svarbi kelionė per peklą ir per Dangų. Parašė kun. D. Vokišku šriftu atspausta. Pusl. 72 .... 20c.

29. Valdžiai spauda leidus. Perspaudinta iš "Ukininko". Pusl. 16. Kaina .... 5c.

30. Ant nakvynės. Lapelis iš užrašų Dro Baltušio. Pusl. 16 .. 5c.

31. Vitas ir Koryna. Istorija iš laiko persekiojimo bažnyčios. Parašė M. Spiechalskis. Pusl. 224 .. 40c.

32. Šviesa Dievo dienos tamsybėj, arba Trylika gražių apysakėlių dėl dievobaimingų žmonių. Pusl. 135. Kaina .... 30c.

MALDŲ KNYGOS.

10. Kelias į Dangų arba maldų knygelė. Tinkama seniems žmonėms, norintiems knygos štambiomis raidėmis ir aiškia spauda. Apkaltais tvirtais kraštais. Pusl. 512 ...... 75c.

11. Mažas šaltinėlis Malonės Dievo su "Officium", litanijomis, maldomis ir giesmėmis. Pusl. 576 ...... 40c.

35. Medicinos Daktaras. Komedija vienoje veikmėje J. Korzeniowskio. Sulietuvino Vaidevutis. Chicago, Ill., 1911, pusl. 41. .... 20c.

Užsisakant ir pinigus siunčiant, reikia adresuoti:

A. OLSZEWSKI
3252 S. Halsted St. Chicago.

A. OLSZEWSKI
3252 S. Halsted St. Chicago,

Priima bankon pinigus ir moka 3%. Skolina pinigus ant Real Estate. Perka ir parduoda namus ir lotus. Parsamdo bankines skryneles (boxes) po $3.00 metams. Parduoda šifkortes ir siunčia pinigus į visas svieto dalis.

BANKOS VALANDOS: Panedėliais, seredom, ketvergais ir subatoms nuo 8 ryto iki 9 vakaro. Nedėlioms, utarninkais ir petnyčioms nuo 8 ryto iki 6 vakaro.

JOHN M. TANANEVICZE
3244 S. Morgan St. Chicago.

Priima bankon pinigus ir moka 3%. Skolina pinigus ant Real Estate. Perka ir parduoda namus ir lotus. Parduoda šifkortes ir siunčia pinigus į visas svieto dalis.

BANKOS VALANDOS: Panedėliais, seredom, ketvergais ir subatoms nuo 8 ryto iki 9 vakaro. Nedėlioms, utarninkais ir petnyčioms nuo 8 ryto iki 6 vakaro.

MIKAS J. TANANEVICZE
670 W. 18th St. Chicago.

Priima bankon pinigus ir moka 3%. Skolina pinigus ant Real Estate. Perka ir parduoda namus ir lotus. Parduoda šifkortes ir siunčia pinigus į visas svieto dalis.

OFISO VALANDOS: Panedėliais, seredom, ketvergais ir subatoms nuo 8 ryto iki 9 vakaro. Nedėlioms, utarninkais ir petnyčioms nuo 8 ryto iki 6 vakaro.

JOHN J. BAGDŽIUNAS
2334 S. Oakley Av. Chicago.

Priima bankon pinigus ir moka 3%. Skolina pinigus ant Real Estate. Perka ir parduoda namus ir lotus. Parsamdo bankines skryneles (boxes) po $3.00 metams. Parduoda šifkortes ir siunčia pinigus į visas svieto dalis.

BANKOS VALANDOS: Panedėliais, seredom, ketvergais ir subatoms nuo 8 ryto iki 9 vakaro. Nedėlioms, utarninkais ir petnyčioms nuo 8 ryto iki 6 vakaro.

NEW CITY SAVINGS BANK
4601 S. Ashland Av. Chicago.

Priima bankon pinigus ir moka 3%. Už sudėtus pinigus mūsų bankoj duodame čekių knygutę, iš kurios parašyti čekiai tinka visur. Skolina pinigus ant Real Estate. Perka ir parduoda namus ir lotus. Išsamdo bankines skrynelės (boxes) po $2.50 metams. Parduoda šifkortes ir siunčia pinigus į visas svieto dalis.

BANKOS VALANDOS: Panedėliais, seredoms, ketvergais ir subatom nuo 8 ryto iki 9 vakaro; nedėliom, utarninkais ir petnyčioms nuo 8 ryto iki 6 vakaro.

TOWN OF LAKE SAVINGS BANK
J. J. ELIAS, Sav.
4600 S. Wood St. Chicago.

Priima bankon pinigus ir moka 3%. Skolina pinigus ant Real Estate. Perka ir parduoda namus ir lotus. Parsamdo bankines skryneles (boxes) po $2.50 metams. Parduoda šifkortes ir siunčia pinigus į visas svieto dalis.

BANKOS VALANDOS: Panedėliais, seredom, ketvergais ir subatoms nuo 8 ryto iki 9 vakaro. Nedėlioms, utarninkais ir petnyčioms nuo 8 ryto iki 6 vakaro.

IZIDOR NAUSIEDAS
917 W. 33rd St. Chicago.

Priima bankon pinigus ir moka 3%. Skolina pinigus ant Real Estate. Perka ir parduoda namus ir lotus. Parduoda šifkortes ir siunčia pinigus į visas svieto dalis.

OFISO VALANDOS: Panedėliais, seredom, ketvergais ir subatoms nuo 8 ryto iki 9 vakaro. Nedėlioms, utarninkais ir petnyčioms nuo 8 ryto iki 6 vakaro.

P. M. KAITIS
1607 N. Ashland Ave. Chicago.

Priima bankon pinigus ir moka 3%. Skolina pinigus ant Real Estate. Perka ir parduoda namus ir lotus. Parduoda šifkortes ir siunčia pinigus į visas svieto dalis.

OFISO VALANDOS: Panedėliais, seredom, ketvergais ir subatoms nuo 8 ryto iki 9 vakaro. Nedėlioms, utarninkais ir petnyčioms nuo 8 ryto iki 6 vakaro.

"LIETUVOS" KELIAUJANTIEJI AGENTAI.
Jonas Dabulskis,
Simanas Kvietkauskas,
M. K. Wilkevicze.

NAMAI UŽ $100

Kas turi $100. įmokėti iš kalno ir gali mokėti po $27 į mėnesį sumažinimui skolos, gali pirkti pas mus 2 augštų murinius namus, visai naujus, 2 gyvenimai po 4 kambarius su maudykla; cemento basementas. Namus galite pamatyti savo akimis pirm atėjimo į mūsų offisą, adresai tu namų yra sekanti: 3319, 3325, 3329 ir 3341 Centre Ave. tarp 33-čios ir 34-tos gatvių, ant Bridgeporto.

Kas išgali įmokėti $200. iš kalno ir mokėti po $25. į mėnesį sumažinimui skolos, gali nupirkti vienus iš sekančių puikių naujų namus, po No.: 2121 ir 2123 W. 67th Place.

Kas išgali įmokėti $500. iš kalno ar daugiau, tas ras pas mus visokių namų pasiskirti sau pagal savo norą. Reikalaujantiems pasiųsime dykai mūsų namų kataliogą, su pilnu aprašymu ir kainomis kelių šimtų visokių namų ir lotų.

Kas nori pirkti lotą ant Emerald ave., tarp 32-ros ir 33-čios gatvių, puikiausioj vietoj ant Bridgeporto, tegul pasiskubina ateiti pas mus, nes daugumas lotų tame bloke jau yra išparduotų ir trumpame laike kainos tų lotų žymiai pakils. Gatvė, šalygatvis ir padarymas raštų yra pilnai apmokėta. Titulas savasties yra užtikrintas per Circuit Court.

Kas nori apdrausti savo namus ar daiktus nuo ugnies tegul ateina pas mus. Mes apdraudžiame viską tiktai geriausiose Insurance Kompanijose, ir kaštuoja ne daugiau negų nežinomose mažose kompanijose.

Kas nori pasiskolinti pinigų namams pirkti, tegul ateina pas mus. Mes skoliname lengvomis išlygomis. Visokiuose panašiuose reikaluose kreipkitės į:

A. OLSZEWSKI BANK
3252 S. Halsted St. Chicogo.

Kur gauti "Lietuvą."

Galima gauti kiekvieną savaitę "Lietuvą" už 5c. pas šiuos agentus:

Brooklyn, N. Y.
E. Fromes, 73 Grand Street.
Ant. Jankauskas, 65 Hudson Ave.
Thos. Yermal, 215 Berry st.
Ant. Plochocki 87 Grand St.

BALTIMORE, MD.
John Louis, 657 W. Baltimore St.
J. Zebrauckas, 112 N. Green St

Chicago, Ill.
P. M. Kaitis, 1607 N. Asbland Av.
M. J. Tananevičе, 670 W. 18th St.
Mike Valaskas, 345 Kensington ave.

CAMBRIDGEPORT, MASS.
Ant Atkočaitis, 13 Harrison st.

ELIZABETH, N. J.
D. Bočkus, 211 First St

Lawrence, Mass.
A. Ramanauskas, 101 Oak street.

Montello, Mass.
B. P. Miszkinis, 35 Arthur St

NEW HAVEN, CONN.
K. A. Makarevich, 255 Wallace st.

PATERSON, N. J.
Atkinds Bros., 273 River st.

Philadelphia, Pa.
M. A. Ignotas, 1028 So. 2-nd Street

Portland, Oreg.
Bowman News Agency

ROCHESTER, N. Y.
Kazys Dapšis, 150 Joseph ave.

Worcester, Mass.
M. Paltanavičia, 15 Milbury Street.
J. J. Kalakauskas, 121 Green st.

SEATTLE, WASH.
Eckart News Agency,
N. E. cor. First & Wash str.

"Lietuvos" Agentai

Pas šiuos mus agentus galima užsisakyti "Lietuvą" metams ar ant pusėj metų ir užsimokėti.

Brooklyn, N. Y.
J. Ambrozėjus, 120 Grand St.
A. Lesniauskas, 298 South 1st St.
J. Liutkauskas, 124 Grand st.
P. Pilėnas, 102 Grand st.

Chicago, Ill.
J. I. Bagdžiunas, 2334 S. Oakley Ave.
Ad. Gimbutas, 3036 Union ave.
Jonas Ilgaudas, 1613 So. Halsted St.
Jonas Janušas, 1508 S. Canal st.
Zen. Juceviczе, 118 E. 115th St.
Petras Lakaras, 710 W. 14th Pl.
Vinc. Linka, 1813 String St.
P. V. Mankus, 2737 W. 22nd st.
K. Steponis, 849 — 34th St.
Vinc. Stulpinas, 921 — 33rd Place.
Jonas Visockis, 8139 Vincennes Rd.

Baltimore, Md.
L. Gawlis, 1834 N. Castle Street
Vincas Želvis, 603 So. Paca st.

Cleveland, Ohio.
P. Šukys, 2118 St. Clair ave.

CAMBRIDGE, MASS.
Pet. Bartkevičius, 877 Cambridge St.

HARTFORD, CONN.
Kar. Lesevičius, 40 Mulberry st.

Pittsburg, Pa.
Baltrušaitis Bros., 2400 Fifth av.
Jonas A. Ignotas, 46 So. 22-nd Street
J. G. Miliauckas, 1811 Wharton St

Herrin, Illinois.
J. T. Adomaitis, Box 708.

INDIANA HARBOR, IND.
B. Yasiulis, 3604 Deador St.

LEWISTON, ME.
K. Vilaniškis, 14 Summer st.

MINERSVILLE, PA.
J. Ramanauskas, Box 538.

New Britain, Conn.
M. J. Cheponis, 510 Main St.

Newark, N. J.
V. Ambrazevičia, 178 Ferry Street.

Paterson, N. J.
A. Varaškevičius, 70 Lafayette St.

Pittston, Pa.
Ad. Bendinskas, 42 Chesnut St.
J. Kazakevičia, 103 N. Main st.

Plymouth, Pa.
S. Poteliunas, 345 E. River St.

SO. CHICAGO, ILL.
Pet. Ostrovskis, 8701 Commercial Av.

Springfield, Ill.
G. Tachilauckas, 1217 W. Jefferson St.

SO. BOSTON, MASS.
Nek. Gendrolius, 224 Athen st.
J. G. Gegužis, 28 W. Broadway.

Scranton, Pa.
Geo. Baltrunas, 2018 Luzerne St.
Juoz. Petrikys, 1514 Ross ave.

Shenandoah, Pa.
T. Kryžanauskas, 38 E. Centre St.

Burtininkų Kazyros (Kortos)

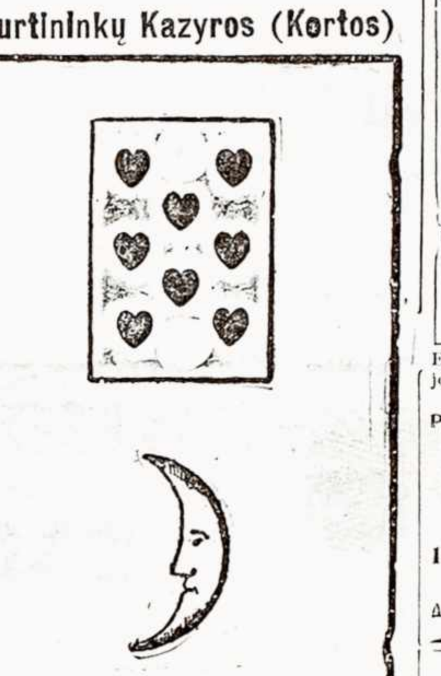

Visi žinote, kad burtininkai (Amerikoje vadinami Fortune Tellers) spėja žmogui laimę ar ateitį su pagelbą Kazyrų (Kortų). Ar toki burtininkų spėjimai iš nukeltų Kazyrų turi kokią vertę, mes apie tai nekalbėsime, tik pasakysime, kad yra tukstančiai žmonių, kurie pas tokius burtininkus lankosi įspėjimui savo ateities ar laimės ir moka jiems už tai po kelis ir po keliolika dolierių. Garsiausia ant svieto burtininkė bubuvo tai pone LENORMAND Paryžiuje, Francuzijoje, kuri su pagelba savo Kazyrų visiems įspėdavo ateitį. Pas ją vaikščioja kelti Kazyras viso svieto didžiunai, kunigaikščiai ir karaliai ir kiekvienam jį ateitį įspėdavo.

Po myriui virš minėtos burtininkės jos Kazyros pateko į svietą ir šiądien jomi naudojasi garsiausi svieto burtininkai, ir kiekvienas, kas jas turi, gali su joms įspėti ateitį teip gerai kaip ir burtininkai. Šios Kazyros su pilnu išaiškinimu lietuviškoje ir lenkiškoje kalbose, kaip jas vartoti ir kaip ateitį įspėti yra dabar gaunamos musų štore. Kaina jų 50c.

Šios Kazyros yra geriausia bovykla linksme laike ir su jom, ne tik save, bet ir visus kitus geriausiai nubovysi šeimyniškuose ir draugiškuose susirinkimuose.

Siųsdami pinigus ant kazyrų adresuokite:

BRIDGEPORT CLOTHING CO.
3246-48 So. Halsted St.,
CHICAGO, ILL.

UŽSISAKYKITE "LIETUVA" per "AUŠRA"

"Lietuva" metams $2.00
Geografija, Šerno 2.00
viso $4.00

Kas užsimokės per "Aušrą" 3 dol. gaus "Lietuvą" metams ir Geografiją. Visokias knygas ir laikraščius, Amerikoj ir Europoj išleidžiamus lietuvių ir kitose kalbose užsisakykite per Aušrą. Pigiau gausite kaip išleistuvėse, o tuo pagelbėsite "Aušros" Draugijai užlaikyti viešą skaityklą.

Adresas:
"AUŠRA"
3149 SO. HALSTED ST.
Skaitykla atdara nuo 7 iki 10 val. vak.

LIUOSO INŽENGIMO MUZEJUS
Moksliszku Žingeidumu. Žinojimas-Galybe

Mes ėsam baimingai ir įdėmiai sutverti. Vyrai, tikrai atsilankykit į šitą stebėtiną liuoso inžengimo Muzėjų. Šimtai interesuojančių pavydalų žmogaus kuno sveikam ir sergančiam stovyje. Chirurgiškos operacijos, žingeidumai, keistumai, milžiniškumai. Teipgi pilnas istoriškas saurinkis kuris niekad ne buvo parodytas dykai šiam krašte.

Esi užprašomas tirinėti nuostebumus Astronomijos, Fiziologijos, Chemijos ir Pathologijos.

Iszpaniszka Inkvizicija. Valkatu Galerija. Paveikslai Iszkilmiu ir Pagarsejusiu Asmenu.

INLEIDŽIAMI TIKTAI VYRAI

LIUOSO INŽENGIMO MUZEJUS MOKSLIŠKU ŽINGEIDUMU
14 So. Clark St., CHICAGO, ILL.
arti Madison Gatves
Atdaras nuo 10 valandos ryto iki 12 vidurnakčiui

Du-kart nedėlinis laikraštis
SAULE
THE SUN.

YRA TAI VIENATINIS LIETUVIU LAIKRASZTIS AMERIKOJE, KURIS ISZEINA DU KARTU ANT NEDELIOS.

Išeina kas utarninkas ir pėtnyčia.

PRENUMERATA KAŠTUOJA:

AMERIKOJ { metams $2.50, pusei met. $1.25 }
EUROPOJ { Rosijoj ir Lietuvoj $3.50, Anglijoj ir Škotijoj 15 š., Prusuose 15 markių. }

Rašyk tuojaus, o gausi vieną numerį dykai.

W. D. Boczkauskas & Co
520-522 W. South All.,
Mahanoy City, Pa.

Naujiena Kuri Nudžiugins ir Palinksmins Daugel Serganczių, Silpnų ir Nualintų Vyrų

Ar ėsi nustojęs kantrybės, nerviškas, nupuoles sveikatoje? Ar peržengei tiesas sveikatos arba gamtos? Ar manai apsivesti? Ar ėsi tinkančiam padėjime užimti užduotis ženybinio gyvenimo? Jeigu yra mažiausė abejonė jog randasi užsivilkusi chroniška liga dugnyje tavo klapatų, tai atsišauk ant žemiaus paduoto adreso, o aptursi patarimą ir ištirinėjimą dykai! Mes ištirinėsime tavę visai dykai, ir jeigu išgydymas bus galimas, tai mes išgydysime už kožemiausią kainą. Ne užsidedi ant savęs jokių pareigų atsišaukdamas pas mus dėl bemokestinio pasiteiravimo. Mes perstatysime padėjimą viso dalyko tikroje šviesoje, o tada galėsi gydytis jeigu norėsi.

Nei Dolerio Nereiks Moketi Pakol Nebusi Užganedintas Savo Locnoj Mintyj kad Mes Esame Teisingi, Pilnai Atsakanti ir Užsitikimi. Jeigu turi kokį nors nesveikumą inkstų, puslės ar šlapumo ravelių, jeigu jauti nesmagumą ir skausmą, jeigu randasi koks padėjimas dėl kurio nesinori kreiptis prie šeimyniško gydytojaus, kaipo tai: silpnumas, nerviška negalė, silpna arba sumažinta atmintis, nemiegojimas, gėdingumas, nubėgimai, nuvarvėjimai, silpninanti sapnai ir išnaudota gyvybė; jeigu turi gužuotas ir susisukuses gyslas, jeigu kenti nuo užsikrečiamų ligų kokios nebut rušies kurios tamistai daro nesmagumą; jeigu turi nors vieną iš skaitlingų ligų kuriom vyrai gali but apimti; jeigu kenti nuo pertankių dasileidimų; jeigu turi votis, skaudulius burnoje ir ant liežiuvio; jeigu plaukai tavo slenka; jeigu turi slaptingą ligą; jeigu turi užnuodintą kraują arba nors vieną iš ligų kurių auka tampa vyrai—TAI MES GALIME TAVE IŠGYDYTI IR TA PADARYSIME. Ateik pasikalbėti su mumi didžiausiame privatiškume ir sekrete, o mes padėsime atsikratyti nuo visų kliučių kotrumpiausiam laike. Mes turime labai didelį patirimą gydyme tokios rušies ligų ir užtikriname išgydymą. Mes netiktai palengviname, bet išgydome tikrai ir ant visados. Ateik ir pasižiurėk ant skaitliaus lietuvių kuriuos mes išgydėme. Mes išgydysime teip tikrai kaip atsiauksi pas mus. Silpni vyrai, kurie nustojote vilti pasveikimo besigydydami kur kitur, ateikit pas mus, mes atkreipsime ant jus musų specijališką atydą teip jog at gausite savo vyriškumą ir busite vadovais terp savo sandraugų.

PATARIMAS IR IŠTIRINĖJIMAS VISAI DYKAI. GYDUOLĖS DYKAI IKI IŠGYDYMUI

CHICAGO MEDICAL CLINIC
526 SO. STATE ST., arti Harrison gatves CHICAGO, ILL.

Musų ofiso valandos yra nuo 10 valandos ryto iki 4 po piet ir nuo 6 iki 7 vakare. Jeigu negali atsišaukti terp tų valandų, tai gali atsišaukti terp 10 ir 12 Nedėliom. Atsišauk asabiškai. Mes kalbame lietuviškai.

Dovanai!

Šis naujausias importuotas FONOGRAFAS yra vienas geriausių, kokie iki šiam laikui žinomi, padarytas iš geriausio metalo, su didele metine truba, gražiai koliorotas, turįs aiškų, gryną ir stiprų balsą.

Turintieji musų FONOGRAFĄ gali kiekvieną valandą parengti sau namie koncertą, kadangi fonografas griežia visokias dainas ir maršus.

Gražus vyriškas arba moteriškas LAIKRODELIS, gold filled, gvarantuotas 20 metų; viršeliai dailiai graviruoti, mechanizmas geriausios konstrukcijos. Kiekviename lombarde galima gauti už jį mažu-mažiausiai 5 dolarius, užstatant.

Visai dovanai duosime viršui aprašytus **fonografą** arba **laikrodėlį** kiekvienam, kurs tik pagelbės mums parduoti tarp pažįstamų geriausio musų rusiško tabako už 6 dolarius.

Prisiųskite 50 centų markemis rankos pinigų, o mes jums pasiųsime 40 dėžučių tabako, vertės $6, ir dovanų fonografą arba laikrodėlį—ko norėsite.

Expresui primokėsite $5.50. Pardavę tabaką atrinksite savo pinigus, o už rekomendavimą musų firmos ir tabako turėsite gerą dovaną, kuri jums nieko nekaštuos.

Jei kas nebutų patenkintas musų tabaku arba dovanomis, tam sugrąžinsime pinigus.

Saugumą jusų pinigų gvarantuojame savo $2.000.00 kaucijos, sudėtos Amerikos valdžiai.

RUSSIAN TOBACCO COMPANY, 343 East 9 Street, New York, N.Y.

GRAFOFONAMS LIETUVIŠKI REKORDAI

AMERIKOS lietuviai nuolatai reikalavo grafofonams lietuviškų rekordų, bet jų Amerikoje niekur negalējo gauti. Todēl męs pasirupinome juos pargabenti iš Europos ir

Šiandien gavome pirmutinį transportą Grafofonams Lietuviškų Rekordų.

Reikalaujanti Grafofonams Lietuviškų Rekordų rašykite įdedami 10c markę, o męs prisiųsime savo kataliogą ir surašą ir kainas visų Lietuviškų Rekordų.

Adresuokite mums šiteip:

Bridgeport Clothing Co.

A. OLSZEWSKI, Prez.

3246-3248 So. Halsted St., Chicago, Ill.

"LAISVOJI MINTIS"

Vienintēlis mokslo ir literaturos iliustruotas laikraštis, talpinantis rimtus ir gerai apdirbtus straipsnius iš įvairių mokslo šakų: Historijos, Kulturos Historijos, Gamtos Mokslų, Draugijinių Mokslų, ir t. t., lygiai ir originališkai parašytas apysakas iš musų gyvenimo.

Kaina metams $2.00; pusei metų $1.00; į užsienį $2.50

Kas, prisiųsdamas mums prenumeratą, prisiųs iškirpęs ir šį apgarsinimą, tas gaus dovanas knygomis: užsirašantiems "L. Mintį" metams duodame knygų už $1.00 užsirašantiems pusei metų už 50c.

Paskubinkit—Dovanas neilgai teduosime.

Adresas:

"Laisvoji Mintis."

1401 N. Main Ave., - Scranton, Pa.

Pirmasis Lietuvių DIENRAŠTIS Amerikoje

Dienraštis turēs pasirodyt pirm NAUJŲ METŲ kaip tik bus suspēta ineiti į naujus "KATALIKO" NAMUS

Be skaitlingo visuomenēs pritarimo nebus galima tas darbas pradēti.

Kas nori Dienraščio tegu tuojaus atsiliepia laišku

Vertētų tat visiems Amerikos lietuviams tas sumanymas remti Lietuviams juk reikia turēti kasdien po ranka žinių skelbējas ir kelrodis. Pirmiau dienraštį leisti neleido nekurios aplinkybēs, o nudien tas pergalēti galima.

Kas nori dienraščio tegu pritaria laišku.

J. M. TANANEVICZE

3244 S. Morgan St., Chicago, Ill.

Dr. O. C. HEINE

DENTISTAS

OFISAS--Kampas 31 ir So. Halsted gat. (Gyvenimas virš aptiekos.) CHICAGO, ILL.

Telefonas Yards 1532

Dr. J. KULIS

Gydytojas ir Chirurgas

3255 S. Halsted St. Chicago, Ill.

PRIEMIMO VALANDOS:
Nuo 9 ryto iki 12; 6 iki 9 vakare
Nedēl.: nuo 9 iki 12 po piet; nuo 6 iki 8 vak.

F. P BRADCHULIS

Attorney & Counselor at Law

132 S. Clark, Cor. Madison St

Straus Bldg., Room 806

Tel. Franklin 1178

Lietuvis advokatas, baigęs teisių mokslą Amerikoje. Veda visokias bylas, civiliškas ir kriminališkas visuose teismuose (suduose).

Gyv. 3112 S. Halsted st., arti 31-os

Telephone Yards 2390.

PRANESZIMAS
Sveikatos Jieszkantiems!

Jeigu kiti daktarai taip pasekmingai išgydytų sergančius kaip kad PHILADELPHIJOS MEDICAL KLINIKOJE, tai ir jie būtų taip mylimi žmonių, taip populiariški, jiem dēkavotų taip kaip iš daugybēs išgydytų, nors kelios padēkavonēs žmonių žodžiais kalba, neminint tokių padēkavonių už išgydytus nesveikumus, apie kuriuos pacjentai nenori kad kas bent būtų žinoma.

Aś St. Suska turējau didelius skaudējimus ausyje, kilo skauduliai arti metą laiko, gydžiausi pas daugelį daktarų bet be pasekmēs. Kuomet atsilankiau gi prieg PHILADELPHIJOS MEDICAL KLINIKOS daktarų, tai į trumpą laiką man ausį ir galvos skaudējimą visiškai išgydē. Dabar esu visiškai sveika ir labai dēkavoju PHILA. M. KLINIKAI. Su guodone — St. Suska 2335 Calowhill St. Phila. Pa.

GUODOT. M. PHILA KLINIKA.
Ilgai sirgau sunkumu krutinēje ir abelnu silpnumu skaudējimu galvos ir didelio kosulio, nors gydžiausi pas keletą daktarų per ilgą laiką, bet niekas nemaczyjo. Jau buvau visai nusilpęs kad negalējau nē lengvą darbą dirbti. Bet kaip atsišaukiau prie PHILA. M. KLINIKOS daktarų, tad manę į greitą laiką pilnai išgydē. Dabar jau galiu gerai dirbt ir sveikas esu, todēl širdingai dēkavoju už sveikatą.
J. MELNICZAKS. Coatesville, Pa.

GUODOTINI DAKTARAI.
Negaliu atidēkavoti Tamistoms už geradējystę kurią man padarēte. Pas daug daktarų buvau, bet nieko nepagelbējo. Kaip tik atsišaukiau prie Tamistų, gavau Jųs vaistus dabar antrus, tai tik pusę suvartojau, tai jau aś nejaučiu jokių skaudējimų ir viskas jau gerai. Kada nors tik reikēs daktariškos rodos, tai visada tiktai pas Jumis šauksiuos ir prašau neatsakyt.
Mag. Weiwerene, bx 64 Hardwick, Mass.

Kurie tik norit išsigydyt, tai pribūkite bei atsišaukit lietuv. kalboj o apturēsite tikrą pagelbą. Geras ir greitas atgavimas sveikatos, verta žygio. Jaigu dēl tolumo negalit pribūt asabiškai, tad parašykit, apturēsit rodą ir pagelbą sveikatai.

*Jeigu liga neišgydoma, tad išsyk apturēsit teisingą pranešimą, nes čionais yra teisingas, lietuvis daktaras, kad lietuviam tarnautų ir gelbētų nelaimingus iš ligos.

PHILA. M. KLINIKOJ, visokias ligas kaip vyrų taip moterų pasekmingai, gerai gydo; slaptas, užsikrečiamas ir visas ligas, kurios tik užpuola ant žmogaus kuno bei organizmo.

Visuomet kreipkitēs šituo adresu:

The Phila. Medical Clinic 1117 Walnut St.

Philadelphia, Pa.

Val. ofiso: Nuo 10 ryt. ik 4 po piet. Nedēliom Nuo 10,30 ryto ik 8 po piet. Utarnįkais ir Pētnyčiom. Nuo 6 ik 8 vakare.

Dovanos Visiems! LAIKRODELIS DOVANU!

Nuo 1-mos dienos Rugsējo (September) 1911 metų męs duosime sekančias dovanas kiekvienam kas užsirašys laikraštį "Lietuvą" ir užsimokēs prenumeratą.

1. **Kas prisiųs $1.00**, gaus "Lietuvą" per 6 mēnesius ir už 25c knygų dovanų.
2. **Kas prisiųs $2.00**, gaus "Lietuvą" per vieną metą ir už 50c knygų dovanų.
3. **Kas prisiųs $3.00**, gaus "Lietuvą" per pusantrų metų ir už 75c knygų dovanų. Knygas gali pasirinkti iš musų kataliogo kokias kas nori.
4. **Kas prisiųs $3.00**, ir pridēs už 25c markių (ant apipakavimo ir persiuntimo kaštų), tas gaus "Lietuvą" per pusantrų metų ir

DOVANŲ ŠITĄ PUIKŲ NIKELINĮ LAIKRODELĮ su drukuota gvarantija apie jo gerumą. "Lietuvą" galite užsirašyti ir pas musų agentus, o dovanas gausite nuo mus. Taigi naudokitēs dabar iš teip puikios progos, nes kita tokia proga negreitai atsitiks. Siunčiant pinigus adresuokite teip:

A. OLSZEWSKI

3252 So. Halsted St., Chicago, Ill.

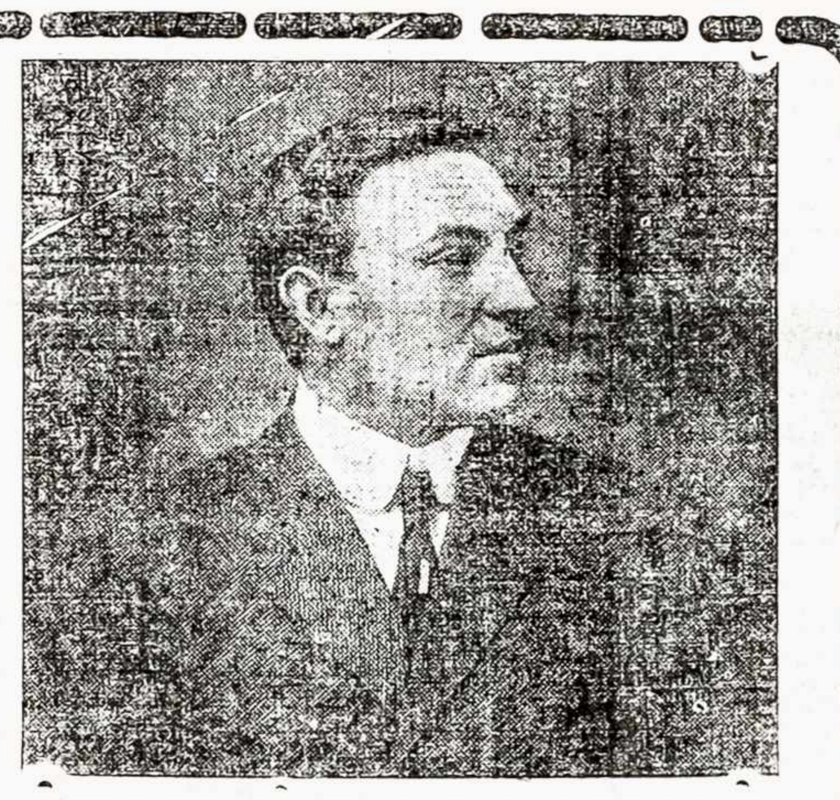

JUOZAS SZLIKAS

"Lietuvos" generališkas agentas.

Turi tiesą užrašinēti laikraštį "Lietuva" ir priiminēti už ją prenumeratą, rinkti drukus ir apgarsinimus "Lietuvai" ir kolektuoti už juos pinigus, teipgi pardavinēti namus ir lotus.

A. OLSZEWSKI. "Lietuvos" išleistojas.

Kur fabrikai, ten ir darbai

O kur darbai, ten ir pinigai

Darbiniam mieste Gary, Indiana

tai yra didžiausia vieta fabrikų. Daugelis fabrikų yra pastatytų ir daugelį dar stato. Darbo yra visiems. Parkelia daugelį fabrikų iš kitų miestų į miestą Gary. Todēl dabar yra visiems gera proga pirktie **lotus**; dar parduodame visai pigiai ir ant lengvo išmokesčio. Dēl platesnių žinių kreipkitēs asabiškai arba rašykite laišką prie **žemēs** savininkų ant žemiau parodyto adreso. Mes ant kiekvieno pareikalavimo prisiųsime pilnas informacijas ir plianus miesto, viskas yra aprašyta apie visą miesto stovį, koki fabrikai yra pastatyti ir kokius dar stato. Bus didžiausias ir gražiausias miestas **Indiana** valstijoj. Savininkai žemēs:

Gary Securities Co.

M. ROZENSKI, Vice-Pres.

442 Broadway - GARY, INDIANA.

Rosijos-Amerikos Linija

Vienintēlē tiesi linija tarp Rusijos ir Amerikos.

8½ dienos į Rotterdamą:		11½ dienu į Liepoju:	
III Kliasa	$29.00	III Kliasa	$30.00
II "	45.00	II "	47.00
I "	52.00	I "	62.00

Garlaiviai eina iš New Yorko: Birma, gegužēs 13 d.; Kursk, geg. 27 d.; Lithuania, birželio 10 d. Dēl artesnių žinių kreipkitēs į musų agentus arba į Vyriausįjį Pasažierių Agentą

A. E. JOHNSON & CO.

27 Broadway New York.

Seniausia Lietuvių užeiga pas

JUOZUPĄ RIDIKĄ

Užlaiko visokius pirmo skyriaus gērimus ir kvepenčius cigarus ir

Gražią Naują Svetainę

Susirinkimams, vestuvēms, baliams ir tt. Širdingas priēmimas ir broliška roda kiekvienam

3253 Illinois Ct., Kerte 33rd

Telephone Yards 1741

JONAS F. EUDEIKIS

Parsamdo karietas vestuvēm, krikštynom ir pagrabam už prieinamą kainą.

4605-07 So. Hermitage Ave.

FARMOS! FARMOS!

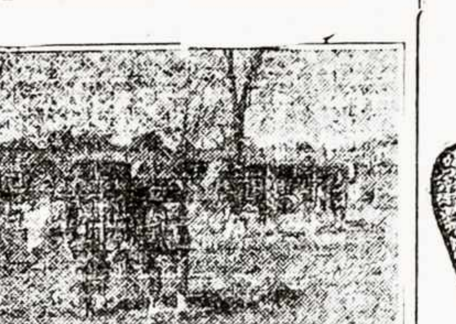

Šitai proga įgyti farmą, žemę tarp 61 lietuvio farmerio. Ši lietuvių kolonija turi suorganizavus Ukiškąją Draugiją ūkininkavimo palengvinimui. Kolonija randasi Lake ir Massan paviete Michigan valstijoj, pietvakariniame krašte, prie Michigan ežero, netoli pramoningų miestų ir miestelių, tarp keturių geležkelių. Daugybē tyro vandens ir žuvingų upelių ir ežerukų. Šioj apielinkēje turime pardavimui ant 1000 farmų geros derlingos žemēs, tinkamos visokiems javams, daržovēms sodnams ir pievoms, pienininkystei, galvijų ir paukščių auginimui. Parduodame pigiai ant lengvų išmokesčių. Galima gaut pasiskirt kokios norint žemēs. Kaina nuo $10.00 iki $25.00 už akrą žemēs. Norintįs pirkti atvažiuokite ar rašykite adresuodami:

ANTANAS KIEDIS,
Peacock Lake Co., Michigan.

MOKYKLA ŠOKIŲ.

Prof. Julius S. užtikrina, kad išmokys šokti kiekvieną jauną ar seną. Išmokinu valsą 6 rušių, taip, kad gali drąsiai eiti šokti publikoj. Taipgi išmokinu ir kitus šokius su keleta vakarų. Mokinu kas vakaras apart šventadienių. Lekcijos yra nuo 7 val vak. iki 11 val. Prof. Julius S. pranešа visiems, kurie nori išmokti šokti ateik ant šio adreso: 2124 So. Halsted st. Ofisas ant 3-čių lubų atdaras nuo 6 val. vak. Taipgi mokinu visokius šokius Buck & Wing, Buck Skirt, Irish Jig, Clog, Spanish Waltz, Waltz, Two Step, Side Step, Barn Dance. Pirma Lietuviška Mokykla Amerikoj.

Puiki muzika 3 vakarus kas savaitē, svetainēj, 2119 So. Halsted st., nuo 8 iki 11 val. Prof. Julius S. kviečia be skyriaus lietuvius ir lietuvaites atsilankyti.

LIETUVIŠKA APTIEKA
D. GIACZO
4827 W. 14th St., Cicero, Ill.

Turiu geriausias naujai išrastas gyduoles vardu "Utēlių Pagrabas" kuries užmuša visokius vabalus, kaip tai: blakes, bambadierius, blusas, utēlias ir visokius kitus negeistinus vabalus. Taipgi tur u geriausias proškas apsaugojimui kojų nuo prakaitavimo ir visokių kitų gyduolių nuo įvairiaus ų ligų. Ateikite arba rašykite ko reikalaujate o viską gausite. Taipgi geriausius daktarus visada rasite mano aptiekoje.

NAUDINGI PATARIMAI

visai šeimynai randasi musų No. 3 kataliogе. Jame telpa aprašymai suvirš 200 ligų, vyrų, moterų ir vaikų, pasako nuo ko jos prasideda, kaip jas pažinti, kaip nuo jų apsisaugoti, kokias gyduoles naudoti, kiek jos prekiuoja ir kur jas gauti. Musų gyduolēs kainuoja tik nuo 25c iki $1.00. Telpa paveikslai ir prekēs yvairių kvepenčių ir gydančių muilų, Perfumų, Elektro-gydančių aparatų,

Roberinių išdirbimų, Painų, Štukų, Drukuojamų Mašinēlių, Armonikų Koncertinų, Britvų, Pavinčevonių ir šimtai kitokių kožnam reikalingų dalykų. Kožnas kas prisiųs savo tikrą vardą, pravardę, adresą ir keletą markių apturēs musų No. 3 kataliogą dykai. Rašyk šendien, o už keletos dienų šita naudinga knyga bus tavo namuose. John I. Bagdziunas, Prop. Adresuok sekančiai:

JOHN'S SUPPLY HOUSE

2334-2336 SO. OAKLEY AVE., CHICAGO, ILL.

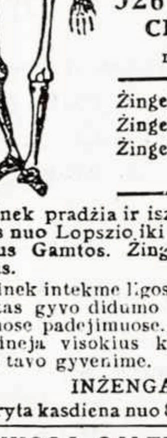

VYRAM TIKTAI
INEJIMAS DYKAI
kas gali but matyta
GALERIJOJ MOKSLO
526 SO. STATE ST.
CHICAGO, ILL.
near Harrison St.

Žingeidumai Patologijos
Žingeidumai Osteologijos
Žingeidumai Išemuliavimo Organu

Tirinek pradžia ir iszsivystima Žmogiszkos Rasos nuo Lopszio iki Grabui. Pažintyk Keistumus Gamtos. Žingeidumus ir Milžiniszkumus.

Tirinek intekme ligos ir paleistuvystes, perstatytas gyvo didumo figurose, sveikuose ir ligotuose padejimuose. Lavus iszrodinetojas atsakineja visokius klausymus. Didžiausia proga tavo gyvenime.

INŽENGA DYKAI

Atdaryta kasdiena nuo 8 ryto iki vidurnakcziui

LIUOSA GALERIJA MOKSLO

526 So. State St. CHICAGO, ILL.

LIETUVIŠKA KRAUTUVĒ

Geriausia, pigiausia ir teisingiausia vieta pirkimui čystų auksinių, sidabrinių, paauksuotų laikrodēlių, visokių lenciugēlių, lakētų, spilkų; kolčikų; bronzoletų, šukų, visokių žiedų ir daugybēs kitokių tavorų. Puikiausių armonikų, skripkų, klernetų, strunų, visokių muzikališkų instrumentų. Gerų britvų, albumų, drukavojimui gromatų mašinukių, robinių litarų, lietuviškų knygų, škaplerių, altoriukų, puikiausių gromatom popierų su gražiais apskaitymais tuz. 25c., 5 tuz, = $1. Kviečiu visus lietuvius su visokiais pirkiniais atlankyti savo tautietį, o užtikrinu, kad busite užganēdinti. Kas atsiųs 5c. markę, apturēs Katalogą dykai su 475 paveikslais ir 1000 kitokių daiktų. Taisau visokius laikrodēlius greitai ir atsakančiai, darbą gvarantuoju. Nepamirškite adreso:

M. K. Wilkewich,

3225 So. Halsted st., Chicago, Ill.

BUK VYRAS

50,000 KNYGU
Vysai Dykai Del Viru

Ta knyga yra stebuklinga ir siusta yra tyk del vyru. Knyga ta prastais, suprastais žodziais pasaka kaip gal atgauti vyriškuma, isigyditi nuo uznuodijima krauja arba sypili, nubiegima sieklos, patrotitu stypribe, pučkus ir kitus išmietimus, negromulavima, patrotitu stypribe, pylva, kiapenu, inkstu ir pusles ligas, rumatizma, gonorrhoea arba triperi, naujai igautas lygas, strictura ir vysas vyru lygas, gal buti išgidomas sava namuse privatiškai, slapta ir labai pygjai.

Ta, dykai igauta knyga, pasakis jum kodel jus kentat ir kaip galet galutinaj isigyditi. Knyga ta yra krautuvē žinios, katrus ture žinoti kožnas vedes arba nevedes vyras. Ta knyga yra parašita par Daktara, katras atsydave ilgo lajka tyrineji tu, specijalisku lygu. Temykit, jog ta knyga yra siusta vysai dykai, užmokam už pačto, ing užpečetita konverta. Nesiusk nekokiu piningu, tyk parašik sava varda, ir adresa ant žemiaus padautu kuponu, katru siusk mums šendien.

DYKAJ GAUTOS KNYGAS KUPONAS

DR. JOS. LISTER & CO., L 902 22 Fifth Avenue, Chicago:

Godotinas Tamista: Pagal Tamistos prižadiejima, aš noriečjau jog Tamista prisiustumei mau vysai dykai vēna jusu knyga del vyru.

Vardas..........

Adresas:.......... Steitas..........

D-re Marija Dowiatt-Sass

Moteru ir vaiku ligu specialiste

Offisas	Rezidencija
1725 W. 18th St.	5208 W. Harrison St.
Tarpe Paulina ir Wood gatvių Sasso aptiekoje	Arti 52ros Ave.
Telephone Canal 1208	Telephone Austin 737
Valandos: nuo 9:30 iki 12:00 dien. nuo 3:00 iki 4:00 po piet nuo 7:00 iki 8:00 vakare	Valandos: iki 9:00 kiekvieną rytą

Mes Išgydom Vyrus

Męs trokštam, kad visi, kurie yra neužganēdinti su kitais gydymais, ateitu pas mus ir pamēgintu musų tikrą ir ištikimą gydymą. Męs paaiškinsim tau dēlko kiti gydymai tavęs neišgydē ir kaip męs tave išgydysim.

Kraujo Užnuodyjimas Paeinantis nuo užsikrētimo arba priežaščių dēl kurių ligonis nenori kreiptis prie šeimyniško gydytojaus, rudos plēmos, lopai burnoje, skaudulia ant liežiuvio, slinkimas plaukų, skausmas kauluose, sunariuose, plēmos ant kuno, jauslus tekanti skauduliai. MES IŠGYDOM ŠITOKĮ PADĒJIMA—MES NELOPOME.

Nubēgimai Ar kankina tavę nubēgimai paeinanti nuo peržengimo gamtos tiesų, vyriški silpnumai, nualinimas, silpna atmintis, galvos skaudējimai, plēmai priešai akis, nerviškumas, skausmai strēnose? Ar pats ēsi apimtas nors vienu iš tų ženklų? Ateik pas mus, męs tave išgydysim nes kitaip nereikalauji mum mokēti.

Užsikimšimai Nedaro skirtumo koks tamistos nesveikumas yra, jeigu tamistą kankina deginimai, plikinantis šlapinimas, puslēs nesveikumas, erzinimai, tankus noras ištuštinimo, męs išgydom viršui minētus padējimus be vartojimo peilio ir be siuntimo į ligonbutį.

Sutinimai Uždegimai, sutinę ir skausmingi sunariai, kantrybę atimančios užsisenēję ligos kurios padaro gyvenimą nelaimingu, IŠGYDOMOS ANT VISADOS BE ŽUDIMO LAIKO.

Guzuotos ir Susisuke Gyslos Šitokios gyslos randasi visur ant žemesnēs dalies kuno, bet daugiausiai kairēj pusēj; jos padaro žmogų labai neramų; yra silpnas velkantis jautimas daugmaž nuolatai. Gyslos yra užčiuopiamos ir nurodo kaip botagas.

Abelnas Nusilpnējimas Silpnumas, pamiršimas, negalingumas prie darbo arba linksmumu gyvenimo, nuilsimas, yvairus gēdinanti silpnumai, ir tt. ATIDĒJIMAI YRA PAVOJINGI—PASIRODAVIK SU MUMI DABAR.

Odos Nesveikumai Eczema, išbērimai, spuogai, lopai, netobulumai, žaizdos skauduliai, pageltonavus ir išblyškus oda, pajuodavę paakiai. Vyrai, yra jum nuo to visko vaistas, atsišaukiant pas mus ant gydymosi. GALI UŽMOKĒTI KADA BUSI IŠGYDYTAS.

Inkstu, Pusles ir Sebrus Nesveikumai Inkstų nesveikumas gali išsivystyti į pavojingas komplikacijas, ir jeigu neatbotas, pagimdys kitas ligas ir komplikacijas. Ar manai apsivesti? Ar esi tikrai sveikas?

Atsišauk tuojaus jeigu esi klapate.

State Medical Dispensary

14 SO. CLARK ST., arti Madison gatves CHICAGO, ILL.

Ofiso valandos: nuo 10 ryto iki 4 po piet. Nuo 6 iki 7 vakarais. Nedēldieniais ir Šventadieniais nuo 10 iki 12 tiktai. Ypatos geidžiančios gydymo turi atsišaukti asabiškai, nes ligos negali but gydomos teip pasekmingai per susirašinējimą kaip ligoniui atsišaukus pačiam. Nerašyk bet atsilankyk.

ISGYDAU IN 5 DIENAS VARICOCELĘ HYDROCELĘ

Be peilio ar skausm)

Aš noriu išgydyti kiekvieną kenčiantį vyrą nuo Varicocelēs, Strikturos, Užkrečiamų Kraują Nuodų, Nerviškos Negalēs, Hydrocelēs arba ypatingų vyrų ligų.

Tas laisvas pasiulinimas yra atviras visiems, kurie praleido daug pinigų ant daktarų ir gyduolių be jokios naudos, ir mano noru yra parodyti visiems tiems žmonims, kurie gydēsi pas tuziną ar daugiau daktarų be jokios naudos, kad aš vartoju vienintēlį budą, kuriuomi tikrai ir ant visada išgydau.

VYRAI ATGAUKITE SAVO SVEIKATĄ

Atsilankykite in mano ofisą ir pasitelraukite su manim draugiškai.

Išgydau visiškai ligas skilvio, plaučių, kepenų ir inkstų.

Nemokēk už nepasekmingą gydymą--NEISZGYDO, NĒMOKEK.

Slaptos VYRU LIGOS

Pražudytas Vyriškumas, Ligos Kepenų ir Inkstų

išgydomos greitai visiškai ir uzlaikomos paslaptyje. Nerviška Negale, Silpnumas, Pražudytos Pajiegos, Gyslų Ištysimas, Kraujo Užnuodijimas, Szlapumo Nubegimai.

Plaučiai

Dusulys, Bronchitis, Kvepavimo Ligos išgydomos visiškai mano veliausia metoda. Szirdies ligos. **(Roda Dovanai.)**

Išgydo, kad butum sveikas

Specialistas Vyru ir Moteru Ligu.

(Ištyrimas Dovanai)

KRAUJO UŽNUODIJIMĄ

ir visas odos ligas, kaip Spuogus, Piktąją Dedervinę, Szunvotes. Niežus, Hemorhoidus, Patinusias Gyslas. Naikinančius Nubegimus, Įsisenejusias Ligas.

Moterų Ligos

Vidurines Ligos, Skausmai Strenose, Baltosios Tekejimas ir kitos ligos išgydomos visiškai. Užpakalines žarnos, Įsisenejusios ir nerviškos moteru ligos. Kalbame Lietuviškai.

Dr. ZINS, 183 N. CLARK ST. Tarp Randolph ir Lake **CHICAGO**

Valandos: Nuo 8 ryto iki 8 vak. Nedēlioms nuo 8 ryto iki 4 po p.

"KATALIKAS"

12 PUSLAPIŲ DIDELIO FORMATO ILIUSTRUOTAS SAVAITRAŠTIS.

Didžiausias savaitinis lietuviškas laikraštis, išeinantis kas Ketvergas mieste Chicago, Ill.

Metams lēšuoja: Amerikoje	-	$2.00
Europoje ir kitur	- - -	$3.00
Pusei metų: Amerikoje	-	$1.00
Europoje ir kitur	- -	$1.50

"Katalike" Skaitytojas atranda daug visokių žinių iš Lietuvos ir iš viso svieto, daug pamokinimų, apysakų, pasakaičių ir visko. "Katalikas" statoma mašina "Linotype", taigi raidēs visados aiškios, naujos. "Katalikas" bepartyviškas laikraštis.

Užsirašantiems "Kataliką" duodama dovanos "Kataliko" spaudos knygomis, o Naujiems Metams kiekvienam Skaitytojui veltui pasiunčiama lietuviškas sieninis Kalendorius.

PASTABA: Kas prisiųs $4.00, tasai gaus "Kataliką" visiems metams ir auksinę rašomąją plunksną (fountain pen) vertēs $3.50.

Kas prisiųs $2.50, gaus metams "Kataliką" ir paveikslą Kovos ties Žalgiriais, Lietuvos žemlapį ir Šv. Tēvo Pijaus paveikslą.

J. M. TANANEVICZE

3244 SO. MORGAN ST., CHICAGO, ILL.