"LIETUVA" SAVAITINIS LAIKRAŠTIS
Eina Pėtnyčiomis, Chicago, Ill.
Metinė Prenumerata:
Suvienytose Valstijose.....$2.00
Kanadoje ir Meksike.....$2.50
Visose kitose užsienio šalyse.....$3.00
Prenumerata apmokama iš viršaus. Prenumeratos metas skaitosi nuo dienos užsirašymo, ne nuo Naujų Metų. Apgarsinimų kainų klauskite laiške. Adresuokite:
A. OLSZEWSKI
3252 So. Halsted St. CHICAGO, ILL.

LIETUVA

THE LITHUANIAN WEEKLY "LIETUVA"
Published Fridays at Chicago, Ill.
Yearly Subscription rates:
In United States.....$2.00
To Canada and Mexico.....$2.50
To all other Foreign Countries.....$3.00
Advertising rates on application. Address
A. OLSZEWSKI, Pub.
3252 So Halsted St., CHICAGO, ILL.

Entered as Second-Class Matter July 13th, 1893, at the Post Office of Chicago, Illinois, under Act of March 3rd, 1879.

Metai XXII | CHICAGO, ILL., PENKTADIENIS, 3 d. SPALIU (OCTOBER), 1913 M. | No. 40

"Terynė" 307 West 30th st.

POLITIŠKOS ŽINIOS.

BALKANŲ PUSSALIS.

Ant Balkanų pussalio prasidėjo trečias karas. Tuom tarpu stojo karan albanai su serbais, nes didžiųjų Europos tautų ambasadoriai pusę milijono albanų atidavė serbams; o paskirti montenegrinams žemės plotai yra albanų apgyventi. Europos ambasadoriai, dalindami buvusios Turkijos žemės plotus, matyt, manė, kad pakaks jiems pasakyti, kad tie plotai tenka serbams, ir jie bus serbų, o ten gyvenančių tautų ir klausti nereikia. Tuom tarpu pasirodo, kad be gaspadoriaus jo teviškės kitam duoti negalima, tokiam sauvališkam disponavimui svetima nuosavybe gaspadorius turi pasipriešinti ir pasipriešino.

Pergalėjus bulgarus, nors pergalėjo ne vieni, bet keturi susidėję, serbams net galva apsisuko, jie gyrėsi savo kariumenės narsumu, savo armiją garsino kaipo geriausią ant svieto, bet pradžioj karo su albanais serbams nesiseka, nors jų yra suviršum dusyk daugiau negu albanų.

Po smarkiam mušiui albanams pasisekė nuo serbų paveržti Jakovą. Netoli esantis albanų apgyventas, bet serbams atiduotas Prizrend iš visų pusių albanų apstotas ir, kaip mano, ilgai gintiesi negali. Serbų garnizonas ten susideda iš 6000 kareivių.

Iš grekams tekusios Avlonos gauta žinia, jog po smarkiam mušiui albanai paėmė miestą Ochrida.

Nepasisekimai pykina serbus. Belgrado laikraščiai šaukia, jog reikia albanus išnaikinti nuo žemės paviršiaus, bet tai tik tušti gazdinimai. Atsiras visgi Europoj toki, kurie padarys galą serbų žiaurumams, jeigu jie vėl jais mėgintų civilizuotą svietą nudžiuginti. Ką gi serbai sakytų, jeigu kokio krašto laikraščiai kalbintų serbus išnaikinti nuo žemės paviršiaus? Už albanus užstos, neleis juos per daug nuskriausti Austrija ir Italija, su kurių žinia, jų padrasinti albanai gal ir dabartinį karą pradėjo, kad atgavus visus albanų apgyventus žemės plotus. Tas gi dar gali atsitikti, nes ties Balkanais dangus vėl apsiniaukė, ir, kilus naujam karui, jis gali kitaip išpulti, negu serbai ir grekai norėtų.

Albanų vadovas Essad paša pranešė Turkijos sultanui, jog jis mano autonomišką Albanijos viešpatystę sutverti po Turkijos globa. Tokia neva po Turkijos globa, bet autonomiška viešpatyste buvo išsyk ir Rumunija ir Bulgarija, bet jos visai savistovėmis tapo. Turkijos globa gali but albanams labai naudinga, nes Turkija, kaipo jų globėja, turi Albaniją gelbėti nuo svetimų priešų.

Grekijos karalius, savo neišmintinga kalba įžeidęs svarbiausius savo iki šiol užtarėjus francuzus, kad įtikus Vokietijos ciesoriui, sutrumpino savo besilankymą svetur ir umai grįžta namon, nes Grekijoj laukiama naujo karo su Turkija, kurį šiuom laiku jau prisieitų vesti vienai su serbų vien pagelba, nes svarbiausia pirmame kare Bulgarija, serbų ir grekų prigauta, jau antrą kartą nepadėtų, priešingai, gal greičiau panorėtų savo buvusiems veidmainingiems draugams atkeršyti ir eitų iš vien su Turkija. Rumunija, negalėdama pati daugiau nieko laimėti, žinoma, taipgi serbams ir grekams nepadėtų, nes ir jai nebutų parankus dar didesnis serbų ir grekų susidrutinimas. Ypač grekai visų yra nekenčiami, o jie, nors kare su Turkija žudė mažiausiai, bet gauna daugiausia ir dar tuom nepasiganėdina, šukauja, kad turi gauti Aegejaus jurių salas ir Mažosios Azijos pakrantes, nes ten miestuose taipgi yra daug grekų.

Turkijos ministerių pirmininkas pasveikino bulgarų atstovus, pasibaigus taryboms, ir susitaikius, linkėjo viso labo Bulgarijai. Jos atstovas taipgi išreiškė viltį, jog dabar bus galima užmegsti draugiškus ryšius tarp Turkijos ir Bulgarijos. Toks ryšis lengvai gali užsimegsti, nes abidvi tautas riša tie pats reikalai, abiem reikia atsiremti prieš serbus ir nekenčiamus aut Balkanų grekus, kur jie loša tokią jau rolę kaip žydai Rusijoj.

Turkija nuo Grekijos jau pareikalavo sugrąžinimo jai porto Kavala, kurį gavo tik Francuzijai reikalaujant ir dėlto už grekus užtarimo ji net buvo susipykusi su Rusija, kuri norėjo, kad Kavala tektų Bulgarijai. Turkija vėl gabena Europon kariumenę ir gazdina Grekiją naują karu, jeigu Kavalės neatiduos.

Atkako jau ant Balkanų pussalio didžiųjų Europos tautų paskirta komisija paženklinti Albanijos rubežius. Bet kilęs tarp albanų ir serbų karas gali visai supainioti planus tos komisijos. Grekai ir Serbai žudo vis labiau tarp civilizuotų tautų simpatiją savo arogantiškais pasielgimais, o tuom pačiu turi sumažėti ir jų užtarėjų skaitlius. Kilęs karas gali priversti tarptautišką komisiją paženklinti visai kitaip neprigulmingos Albanijos rubežius, negu ambasadorių Londone buvo nutarta.

CHINAI.

Atkakus į Chinų pakrantes japonų kariškiems laivams ir nuo jų išlipus kareiviams ant kranto, Chinų valdžia pabugo besipriešinimo pasekmių ir sutiko išpildyti ir svarbiausią japonų reikalavimą: privertė savo kariumenės generolą Čang-Hsun'ą persiprašyti už užmušimą Nankinge kelių japonų. Generolas Čang-Hsun, lydimas raitų gvardijos kareivių, atkako į japonišką konsuliatą Nankinge ir persiprašė. Paskui su savo kareiviais apėjo apie japonų vėlavą ir tokiu budu ją pagarbino.

Tokiu budu kilę nesutikimai tuom tarpu išnyko, bet jie gali išnaujo kilti. Londono laikraščiai spėja, kad Japonija ieško progos su Chinais karą pradėti, kad juos įkinkius į savo vežimą, kad į savo rankas galėtų paimti Chinų kariumenės organizaciją. Jeigu Chinai geruoju nenorės sutikti, tai Japonija ras naują priežastį nesutikimams ir statys vis sunkesnius reikalavimus, kol ant galo Chinai jų išpildyti negalės.

Chinai su Rusija užbaigė tarybas Mongolijos reikaluose. Chinai sutinka pripažinti po neva savo globa Mongolijai savistovystę, o valdžią ten pavesti dvasiškam mongolų vadovui Kutuchtai, arba Chanui. Dabartinis Mongolijos valdonas Kutuchta yra Rusijos šalininkas ir po jos globa; jam valdant Mongolijoj, toje neva po Chinų globa esanti buvusi jų valdyba butų kaipi Rusijos provincija, kol ji, gerai progai atsitikus, galutinai jos savo valdyba nepagarsintų. Jeigu dabar dar to nedaro, tai vien todėl, kad mano, jog Japonija pasielgtų panašiai ir užimtų taipgi su Rusija rubežiuojančią Mandžuriją.

MEXIKO.

Revoliucijų draskoma republika Mexiko rengiasi jau prie prezidento rinkimų. Suvienytos Valstijos reikalauja, kad dabartinis tuomtarpinis prezidentas Huerta savo kandidaturos nestatytų, nes mano, kad tik dėl jo asmens ten laikosi puldančios visą kraštą revoliucijos. Huertos valdžios nepripažįsta, o be pripažinimo jo, jam sunku paskolą gauti, be jos gi jis laikytiesi negali.

Dabar partijos stato jau kandidatus prezidento vietai; tarp jų Huerta nepaminėtas; gal but, kad jis ištikro nekandiduos. Liberalai savo kandidatu pastatė pulkininką de la Fuente prezidento vietai, o vice prezidento Drą Gregorio Mendizabel. Darbininkų partija remia kandidaturą Felixo Diazo; katalikai stato kandidaturą dabartinio užsienių ministerio Gamboa. Šalininkai buvusio prezidento Porfirio Diazo manė jį iš Europos parsikviesti ir jo kandidaturą statyti, bet tas turi jau suviršum 80 metų, tai jau butų persenas valdyti taip neramų kaip Mexiko kraštą.

Mexiko parubežių valdžios pasiskundė Suvienytų Valstijų valdžiai, buk aplinkinėse San Elizario dešimtis Suvienytų Valstijų raitelių įsiveržė per rubežių į Mexiko pusę gaudyti ten dirbusius medžių kirtėjus ir pradėjo šaudyti; šuviais atsiliepė ir mexikoniški medžių kirtėjai. Amerikonai, turbut pamatę savo klaidą, leidosi atgal per rubežių ir vienas kareivis, narsiai dumdamas, Mexiko pusėj paliko savo skrybėlę.

Kadangi Suvienytų Valstijų kareiviams uždrausta pereiti rubežių, tai parubežinėms valdžioms prisakyta ištirti mexikonų pasiskundimą. Bet kaip ten su tuom rubežiaus peržengimu nebutų, kaimyniškų prietikių tas nepataisys. Čia gi santikiai yra be galo įtempti.

ANGLIJA.

Dėl rengiamo pripažinimo Airijai savivaldos, airiai protestonai kelia riaušes, jie nenori savivaldos, nes tąsyk airiai katalikai valdytų Airiją. Protestonai gazdina sukilimu, jeigu katalikams butų pripažinta savivalda, o Ulstero apskritys, kur gyvena suanglėję airiai protestonai liktų prie Airijos; protestonai reikalauja, kad tas apskritys butų prie Anglijos priskirtas, arba kad jam butų atskira savivalda pripažinta.

Anglijos konservatyvai pritaria riaušininkams, bet airiai nacijonalistai nuo savo reikalavimų neatsisako; dabartinė gi Anglijos ministerija, sykį davusi airiams tautiečiams pažadėjimą, jo atgal atsiimti negali, nes tąsyk ją apleistų airiai tautiečiai ir ministerija laikytiesi negalėtų.

Protestonai sudėjo sukilimo reikalams 3 milijonus doliarių, nes jie kur kas turtingesni už katalikus, ir, kaip jie užtikrina, turi jau 11,000 kariautojų su naujaisiais ginklais. Bet valdžia netiki, kad prieitų iki naminio karo. Protestonai gali vien riaušes kelti, bet tikrai sukilti neišdrys.

Dėl uždėtų mokesčių ant didelių žemės savininkų, Anglijos lordai, kurie vieni ten beveik visą žemę valdė, pradeda savo dvarus pardavinėti ir traukia į miestus, arba nešdinasi, žinoma su pinigais, į Anglijos valdybas.

Angliškų Indijų sostinėj mieste Kalkuttoj ant gatvės likosi nušautas konstabelių perdėtinis. Užmušėjai buvo trys indiečiai ir jiems visiems pasisekė pabėgti.

IŠ LIETUVOS.

VILNIAUS GUBERNIJA.

VILNIUS. Vilniaus Ukio draugija steigia G. K. Vagnero Didžiųjų Šalčininkų dvare (Bineikonių stotis) trijų mėnesių galvijų auklėjimo ir pieninkavimo kursus. Kursai prasidės spalių 24 d. Už mokslą, butą ir pragyvenimą per tris mėnesius reikia mokėti 60 rublių, kurie paduodami kartu su prašymu.

Į kursus priimami visi tie, kurie moka skaityti ir rašyti. Pabaigusiems kursą įvesti egzaminai ir išlaikiusiems egzaminus duodami paliudijimai.

Kursų vedėju vyriausybės paskirtas vyresnysis instruktorius K. Teibergas.

Norinčiųjų stoti į kursus prašymus priima Vilniaus Ukio draugijos raštinė.

— Vilniaus mokslo apygardos globėjas, remdamasis tam tikru švietimo ministerio aplinkraščiu, išleido įsakymą, kuriuo reikalauja, kad rusų kalbos, istorijos ir geografijos žydų privatinėse gimnazijose ir progimnazijose patįs žydai nebemokytų.

Tų dalykų mokytojus, kur ligi šiol buvo žydai, dabar žydų gimnazijų ir progimnazijų laikytojai turės pakeisti mokytojais rusais-pravoslavais. B. B.

— Lietuvių laikraščiai buvo paskelbę, kad rugpjūčio mėn. Botanikos sode Vilniuje busiąs lietuvių muzikos koncertas. Bet rugpjūčio 25 d. vasaros sezonas jau pasibaigė, o lietuvių muzikos vakaro taip ir nebuvo. Sutrukdė tą vakarą p. Moravskis, nepriėsdamas Čiurlionies veikalų, kurie pas jį buvo nuo Peterburgo koncerto užsilikę, nors buvo ne kartą prašomas ir žadėjęs atsiųsti.

— Miesto valdybos švietimo komisija savo posėdyj aną penktadienį vienu balsu nutarė, jog esą geistina, kad parduodamoji Katchės vyrų giminazija butų nupirkta ir laikoma paties miesto. Girdėt, kad tą pačią gimnaziją nori nusipirkti ir Vilniaus evangelikų-reformatų parapija.

Lenkų "Mokslo" Draugų" (T-wo Przyjaciół Nauk) draugija, kaip skelbia jos 1912 metų apyskaita, gavo tais metais savo knygynui 1333 veikalus 1831-me tome; draugijos muzėjun tais metais paaukota 1444 įvairių daiktų ir nupirkta 167. Dabar tvarkomas draugijos knygyno katalogas, kurin intraukta jau 11.860 numerių, tebėra dar neintrauktų 13,246 veikalai 21,644 tomuose.

— Darbininkų draudimo, arba vadinamojo ligonių iždo reikalai ne kaip eina pirmyn. Taip antai išpradžios buvo kilęs sumanymas įsteigti vieną bendrą kasą didesniųjų Vilniaus spaustuvių statytojams ir darbininkams. Dabar tasai sumanymas skilo į du. Manoma įsteigti dvi kasi: vieną — Zavadzkio, Kuktos, kun. Rutkovskio ir "Ruskij Počin" spaustuvėms ir antrą — Sirkino, Maco, Rommo ir Kleckino (žydų spaustuvės).

— Viltis —

— Dėl atsitikimų šv. Jono bažnyčioje Vilniuje, dabar ministras pareikalavo iš tos bažnyčios klebono kun. A. Černiauskio pasiteisinimo.

Senobinių žydų daiktų muzėjus. Žydų senobinių daiktų mylėtojų draugija neužilgo įkurs muzėjų. Butas muzėjui bus prie gatvelės, rusiškai Prochodnoj per. vadinamos, žydų maldos namų valdybos name.

— Lietuvos žinios —

TRAKAI, Viln. gub. Dangun Ėmimo dienoje, 15 rugpjūčio, iš Vilniaus dviejų parapijų atvyko procesijos į Trakus. Beto šįmet atėjo procesija ir iš Rudziškių, vedama kun. A. Žemaičio. Atlaidai nusisekė. Maldininkai laimingai grįžo Vilniun.

NEMAJUNAI. Liepos 22 dieną Nemajunų bažnyčioje buvo didelė iškilmė. Atlaidai šv. Marijos Magdelenos. Pasibaigus pamaldoms, nuo ketvirtos val. po pietų buvo surengtas klebono ir kitų vietinių žmonių rupesniu vakaras. Vaidino (lošė) "Degtinę". Klebonas ragino visus savo parapijonus, kad atsišaukytų į vakarą pasižiurėtų degtinės kenksmingumo, ir rupinosi visaip atitraukti juos nuo girtuokliavimo. Bet į vakarą atėjo visai maža žmonių, tik kėlios bobutės ir mergaitės. Bernaičių po skaičium, nes tų, kurie norėjo ateiti, neleido ant kelio bestovį su peiliais ir akmenais keli vyrai. Jie beeinančius į vakarą priversdavo grįžti namo. Gėdą baisi taip nesusipratusiems žmonėms. Reiktų jau atskirti gerą nuo blogo ir ne tik kitus nesulaikyti, bet ir patiems reiktų geru tikslu nueiti tokin vakaran, o ne girtuokliauti ir išjuokti gerus darbus, kaip tai buvo per minėtąjį vakarą.

Vakaro rengėjams klebonui Burbuliui, vargonininkui ir. kitiems prie vakaro rengimo prisidėjusiems širdingai ačiu.

Jonas D.

NEMUNAITIS. Nors žmonės čia šviečias, skaito laikraščius, taiso vakarus, yra draugijų, bet visiems nejkvepia geros dvasios. Atsiranda dar tokių tamsuolių Nemunaičio parapijoj, kurie tik girtuokliavimu užsiima ir pešas tarp savęs. Vieno sodžiaus vaikinas kartą taip nusigėrė, kad nuo žemės pasikelti nebepajiegė, o žydui jį pastumėjus, girtasis pabėrė taboko pakelį stačiai į maišą miltų. Žydas, supykęs, uždėjo jam tą miltų maišą ant pečių ir varinėjo jį po miestelį, kad visi matytų.

Mergaičių ir yra visokių. Reiktų butinai tokius atsilikėlius šviesti, nes jie dabar juokias net iš tų, kurie gražiai draugijose apseina ir skaitos šviesesniais.

Jonas Vitkauckas.

ŽUKLIJAI, Trakų pav. Žuklijų sodžius stovi ant ežero kranto, vadinamo Baltėsiu. Šiame sodžiuj vien tik lietuviai gyvena, bet žmoneliai labai tamsūs, dar nesusipratę. Knygų ir laikraščių neskaito, ir vaikų skaityti, nei rašyti nemokina. Žuklijiečiai nė nežino, kad yra kokie laikraščiai. Mat, vietiniai inteligentai čia neragina žmonių prie mokslo ir laikraščių skaitymo.

Sodžiaus gale stovi augštas gražus pilekalnis. Kaip pasakoja seni žmonės, kad tą pilekalnį supylę kareiviai. Kokię kareiviai supylė — tai niekas nepamena. .. Juozas Andrulionis.

— Aušra —

ŠEŠUOLIAI. Rugpjūčio 6 d., buvo čia susirinkę vyrai sueigon. Pasibaigus sueigai apie 12 valandą nakties, daugumas parėjo namo, o kai kurie užėjo Berkų aplankyti. Ten tol šnekučiavo ir gėrė, pakol inėję žmonės pasakė, kad vieno girtuoklio nuo vežimo ratas numautas; visi iš smuklės išėjo pažiurėti, kas atsitiko. Išėję, pamatė, kad jau ne vieno rato truksta, bet dviejų: pirmagalinio ir pasturgalinio. Jieškojo visur apie karčiamą, bet niekur nerado, tada, sueję į kuopą, pradėjo tartis, kaip čia suradus kaltininką. Taigi tas žmogus, kurio ratai prapuolė, prižadėjo užpundavot du butelių degtinės tam, kuris, apsimetęs girtu, pasnaustų prie tvoros ir pasergėtų vežimą. Mat jis vylės, kad tie piktadariai, kai nieko prie vežimo nebus, sugrįžę, dar ką nors darys, tada tas žmogus bus liudytojas. Žinoma, kaip nutarė, taip ir padarė; už tiek degtinės atsirado "norinčiųjų" net du. Visi išsisklaistė, o "akvatninkai" atsitupė už tvoros. Ir neilgai jiems prisiėjo tupėt. Išėjo iš kitos smuklės burolis girtuoklių, ir priėję prie vežimo, pradėjo jį laužyt: ištraukė sierdečninką, nulaužė jienas ir drangas. Tuo laiku iššokęs sargas suriko "ką jųs dirbat!".... O šie girtuokliai, pametę vežimą, prišoko prie jo ir pradėjo mušti kitas sargas taipo jau iššoko ir norėjęs buvo ginti savo draugo, bet ir jam gerokai teko kailin. Tokiuo budu vieton degtinės, užsidirbo nabagai kailin. Ant rytojaus ratus rado pas vieną ukininką. Tai paprasti degtinės vaisiai.

Vienas iš tos kompanijos.

GIEDRAIČIAI, Viln. g. Rugpjūčio 13 d. čia buvo surengta gyvulių ir valstiečių audimų paroda. Ypač pasižymėjo audeklų skyrius, kuris buvo intaisytas dideliu rupesniu pp. Valeikos, Giedraičių aptiekininko ir dailininko Jaraševičiaus. Reikia pažymėti, kad audeklus sunešė vien tik lietuvės, — lenkai "boikotavo" ir išanksto juokėsi, kad iš to skyriaus nieko dora nebusią. Atsirado net ir tokių, kurie, leisdami visokias paskalas, varė agitaciją, kad valstietės nevežtų audeklų parodon. Bet vis dėlto audimų privežė daugybes ir labai gražių. Dovanoms p. Valeika surinko kelias dešimtis rublių. Taip tad ir lenkai liko susigėdę, pamatę lietuvių puikius dirbinius. Kitai parodai lietuvaitės žada dar daugiau privežti.

Ten buvęs.

— Viltis —

KAUNO GUBERNIJA.

KAUNAS. Kauno gub. žemvaldžiai, turintieji teises dalyvauti rinkimuose valstybės Tarybon, dabar smarkiai tariasi dėl kandidatų rinkimo. Jau paskirta trįs kandidatai, bet jų pavardės, dėl kaikurių priežasčių, kol-kas negarsinama.

— Kai-kuriose Kauno gub. vietose užaugo labai daug obuolių ir grušių; jų gorčius tose vietose pardavinėjamas po 2 iki 5 kap.

— Šimkaus koncertas (dainų vakaras) turėjo didelį pasisekimą. Tilmanso teatras buvo pilnas žmonių. Kai-kurias dainas choras turėjo kartoti net po 4 kartus, o jau mažiausia po 2 kartu. Ypač patiko Šimkaus kompozicijos Sauerveino eilės "Lietuvninkais mes esame gimę".

VIDIŠKIS, Ukm. pav. Prieš trejetą metų Demeikių sodžiuje susipyko trįs broliai su savo dėde. Broliai užpyko ant dėdės už tai, kad dėdė, pjaudamas pievą, buk perpjovęs kiek jų rubežių. Kartą, susitikę pievoje dėdę ir nieko nesakę, puolė broliai dėdę mušti; vienas jų 8 grieblio vinimis perskėlė dėdei galvą. Nuo sumušimo dėdė apkurto ir nebyliu tapo, beto pradėjo nenuvaldyti rankos ir kojos vienos. Pasidavė teisman (sudan). Byla tęsėsi du metu. Teismas nuteisė brolius 8 mėnesiams kalėjimo. Vyresnysis brolis pamišo. Gal nekaltai pralietas kraujas sumaišė jam protą.

Negražų darbų dažnai ir vaisiai blogi. Lietuvninkas.

— Aušra —

PUŠALOTAS, Pan. pav. Sod. Jusėnuos jau treji metai kaip atidengta mokykla. Iškarto mokytojavo rusė, kuri buvo žmonių gerbiama, vaikų mylima; mokino ir lietuvių kalbos. Paskiau atkeltas iš Pušaloto mok., kuris jau buvo tiek negerbiamas; lietuvių kalbos mokino. Dabar baigiami statyti mokyklos namai; prie statymo prisidėjo 4 sodžiai. Pastebiama, kad mokytojo dalis gerokai didesnė už pačios mokyklos kambarį. Jei vaikų butų virš 60, žada atkelti antrą mokytoją, bet klausimas — kur vaikai tilptų?

Apskritai, pas mus žmonės prijaučia mokykloms ir keliose vietose žadama atidengti naujų mokyklų. Gaila tik, kad nėra rimtų iniciatorių.

— Žinomas L. Krziwicki, 16 d. rugpjūčio kasinėjo Rėpčių ties Gailiunais milžinkapius. Jų yra 6 kapai, kraštai apdėti akmenimis; vienas kapų dvilypis, taip vadinamas su prieangiu. Bet apgailėtini rezultatai darbo, nes, mat, jau nuo seniau radosi visokių "pinigų jieškotojų" ir nerimtų kasinėtojų, kurie tik viską pagadino. O kapai, šakės, indomųs savo išvaizda. Rastas pažaliavusis pirštо kaulelis nuo žalvario, liudija senumą kapų. Spėjama, kad tie kapai senovės vietos turtingo gyventojo.

Dar kartą reiktų primint musų žingeiduoliams, kad niekuomet nekasinėtų senovės vietų, o praneštų tik tam tikriems žinovams-archeologams.

Lig šiol archeologai kasinėjo labiau Žemaitijoj, dabar žadama pradėti tyrinėt po Panevėžio pav,

Va.

— Lietuvos žinios —

NAUJA BENDROVĖ.

Pastaraisiais laikais iš Amerikos daug grįžta lietuvių, ten susidėjusių nemažus pinigus. Dažnai atsitinka, kad atsiveža po 10 ir daugiau tukstančių rublių. Tie lietuviai, prisižiurėję Amerikoje į visokias kompanijas, kurios pradeda su nedideliu ištekliu ir paskiau sukrauja auksinius kalnus, taipgi nori tais pinigais ką nors padaryti ir iš tautiško jausmo grįžta su doliariais į savo tėvynę, norėdami rasti gerą ir pelningą gyvenimą. Bet daugumas tų amerikiečių lietuvių, atvažiavę į tėviškę, pamąsto, pamąsto, ką veikti su savo pinigais, neranda kaip pradėti, nežino kur ir kaip savo pinigus indėti, kad butų pelnas jiems ir tautai, nupuola dvasia ir grįžta vėl į šalį auksinio teliuko.

Kad lietuviai amerikiečiai, sugrįžę su pinigais į Lietuvą, gali čia apsigyventi ir turėti gerą uždarbį, rodo sekantis pavyzdis. Vabalninke pradėtas vykdinti naujas sumanymas, kad sutverti amerikiečių lietuvių kompaniją vesti prekybą ir pramoni tai: įsteigti elevatorius, supilti visokius grudus ir kitokių ukio išdirbinių; įsteigti skolinamąjį banką, steigti fabrikas: muilo, aliejinę, maluną, degtukų ir t. t.

Su reikalais, norintieji prisidėti lai kreipiasi prie P. Žitkevičiaus, Vabalninkas, Kauno gub.

-- Lietuvos žinios —

ŽAGARĖ, Kauno gub. Rugpjūčio 10 d. kas metą iš senovės latvių įvestas turgus, vadinamas "Labrincai" (šv. Laurino diena). Šį metą buvo dvi dieni, — šeštadienį ir sekmadienį. Tarp kitų dalykų buvo 4 budos vien latviškų knygų, ir apie tas knygas jaunimas, apstojęs, rankiojo, skaldė ir bent po kelias knygas pirkinėjo. O lietuvių jaunimas? — gi apie monopolius ir aludes stumdėsi, rėkė ir barėsi.

Dėja!.... kada musų jaunimas susipras ir apšvietimo knygose, kaip latvių jaunimas, jieškos? Bernų dėdė.

— Lietuvos žinios —

KUPIŠKIS, Ukm. pav. Paskutiniu laiku apie mus nelaimes, rodos, kas sėte ėmė sėti. Štai kelios atsitikusios nelaimės: 1) liepos 12 d. vidudienyj užsidegė žydo K. Šmito Kupiškio miestelyj esąs vėjo ir kartu motoru varomas malunas. Motoras, kuris stovėdavo žemėj prie durų, nuo didelio ir beperstogės varymo plyšo ir, užsidegus naftai, išėjimas pro duris užtvino liepsna. Žmonių malune augštai buvo nemažai. Persigandę, nežinodami ką bedaryti, iš karštų dumų turėjo šokti iš trečio augšto žemėn pro langus. Bet kai-kurie tai apšuto garuos, tai apdegė liepsnoj, dar kiti susitrenkė, šokdami. Iš apdegusių jau vienas mirė. Kiti gal visi pagis. 2) Palėvenės par. At. sodžiaus bernai, besivalkiodami naktį su šautuvu pagal klėtis, ko ten pasibaidę, bėgo; susitrenkęs šautuvas netyčia iššovė ir pataikė vienai moteriškei petin. Moteris dabar mirtinai serga, o bernus policija tampo. 3) Palėv. par. Akmen. sodž. ukininkas K., norėdamas už ką ten "pamokyti" kaimyno piemenį, bemokydamas, taip primušė, kad vaikas netrukus mirė. Tas žiaurus ukininkas dabar slapstosi nuo policijos.

4) liepos 29 d. ukininkas Al. važiavo per Kup. miestelį su sienojais, pakalnėn arklys ėmė bėgti, ukininkas nukrito po ratais, ratai pervažiavo, ir ukininkas, parą pagyvenęs, mirė. Tai, rodos, pats likimas mus nelaimėms apsėjo. Bet vis tai žmonių neatsargumas, neapsižiurėjimas ir nesusivaldymas, nežinojimas ką patis daro. A. Tauškutis.

— Lietuvos žinios —

KELMĖ — ŠIAULIAI. Rugpjūčio 14 d., 2 verstu nuo Kelnės miestelio atsitiko nelaimė su pasažierių automobiliu: per neapžiurėjimą truko tormazas, ir automobilius su 25 keleiviais nusirito pakalnėn, išėjęs iš kelio vėžių. Pastarasai sudužo, nes atsirėmė į sutiktą kalnelį.

Sužeisti 7 keleiviai. Vienas be vilties išgyti. Girdėt, nuostolio busią į 4000 rublių. Važiavęs.

— Lietuvos žinios —

TRYŠKIAI. Kauno gubernatorius nubaudė Tryškių kleb. Remeikį 800 rubl. "už slaptą mokyklėlę", mokytoją Mantvilaitę — 25 rubl., pristovą Popovą — 3 dienomis arešto, uredninką visai iš vietos išmetė. Rusų laikraščiai išnešiojo žinią, kad kunigą nubaudę už lenkišką mokyklą. P.

— Vilties —

ODESAS. Čia yra trįs bažnyčios. Viena sena jau bažnyčia, stovi miesto viduryje, ant Ekaterinos gatvės. Iš oro negražį, muras juodas, bet iš vidaus panaši į Seinų katedrą ir į Vilniaus švento Jono bažnyčią. Pamaldos čia atliekamos penkiom kalbom: italų, francuzų, vokiečių, lenkų ir lietuvių. Vieną kartą į metus, apie kalėdas, atvažiuoja armenų kunigas. Reiktų čia dar latvio kunigo, nes daug yra latvių, kurie turi naudotis lenkų arba rusų kalba.

Antroji bažnyčia prie pat gelžkelio, ant Balkanų gatvės. Iš o.o labai gražiai atrodo, raudonų plytų, bokštai augšti, šventorius plytomis tvertas ir medžiais apsodintas. Ši bažnyčia jau 15 metų kaip pradėta statyti, ir 6 metai kaip laikomos mišios, bet dar nepabaigta. Dabar klebonas skubina ją užbaigti, nes laukia vyskupo atvažiuojant, tai, progai atsitikus, nori bažnyčią pašventintų.

Trečia bažnyčia labai greitu laiku pastatyta. Pernai rudenį mirė vienas turtingas francuzas. Jis buvo nevedęs, gyveno su seserim. Prieš mirtį vieną savo namą Gavanės gatvėje atidavė bažnyčiai. Jis turėjo 25 namus Odesoje. Po jo mirties prisidėjo kiti francuzai ir italai, suardė namus, o pastatė bažnyčią, nedidelę, be bokštų, balto akmens. Toji bažnyčia prigulės tik francuzams ir italams. Jie atsiskirs nuo bažnyčios, po pašventinimo, ir turės savą, gražiausioje miesto dalyje. Visas bažnyčias ketina skirti į parapijas, nes iki šiol buvo viena parapija.

Dobiliukas.

— Aušra —

PETERBURGO LIETUVIŲ MOKYKLOS.

Nuo šio rudens Peterburge turėsime jau keturias mokyklas. Taigi prie tos mokyklos, kuri gyvavo jau pereitais metais, šįmet prisideda dar trys. Tokiu budu Peterburge dabar yra sekančios lietuvių mokyklos:

1) **Vosiliaus salos mokykla**; mokslas prasidėjo rugsėjo 2 d. Įrašyti vaikus galima kasdien vakarais nuo 7—9 val. mokyklos buste (Veselnaja ul. 19 kv. 7).

2) **Už Narvos vartų mokykla**; mokslo pradžia rugsėjo 2 dieną. Rugsėjo 1 d. 9½ val. ryto šv. Kazimiero bažnyčioje už Narvos vartų pamaldos mokyklos intencijai, o 4 val. po pietų mokyklos busto pašventinimas. Įrašyti vaikus galima panedėlio bei ketvergo vakarais nuo 7—9 valandų mokyklos buste: Petergofskaja ul. 48—1, b. 18.

3) **"Centro" mokykla**; pamokos žadėjo prasidėti irgi rugsėjo 2 d. Įsirašyti galima pas a) kun. Senkų (Nevski 34) rytais, b) pas p. Matulaitį (Fontanka 45, b. 6) kasdien nuo 5 val. vakaro ir c) mokyklose buste (Preobraženskaja 4—5, b. 1) trečiadieniais bei penktadieniais nuo 7—8 val. vakaro.

4) **Mokykla Už Nevos vartų**; mokslo pradžia rugsėjo 8 d. Įrašo kun. Matulionis, bažnyčios už Nevos vartų klebonas, bažnyčios namuose.

A. Busilas.

— Lietuvos žinios —

RYGA. Miesto valdyba sumanė padaryti šįmet gyventojų sąrašą; statistikos komisija jau baigia prirengiamąjį darbą. Į užrašomuosius lakštus buvo sumanyta nedėti klausimo, prie kokios tautos priguli užrašomasis žmogus, tik pažymėti, kokią kalbą jis vartoja. Prieš tą sumanymą pradėjo rašyti vietos laikraščiai; paskui jį svarstė miesto duma rugpjūčio 19 d. Ten buvo kilę nemaži ginčai, bet dauguma nutarė, kad lakštuose butų indėta rubrika: "kokios tautos", o ne: "kokią kalbą vartoja". Livonijos Augintinis.

— Vilties —

Dėl laikraščių konfiskavimo. Vyriausioji pačto valdyba Peterburge gavo įsakymą nebeišsiuntinėti dienraščių ligi iš cenzuros komiteto nebusią pranešta, jog jie nekonfiskuoti. Konfiskuotųjų numerių pačtas nebeišsiuntinėsiąs.

— Vilties —

Viliojimas Pietų Amerikon. Užsienių reikalų ministerija pranešė policijos departamentui, jog Urugvajaus vyriausybės (Pietų Amerikos respublika) konsulai raginą rusų pavaldinius valstiečius keliauti Urugvajun, pažadėdami jiems dykai žemės, neapmokamą kelionę ligi Montevideo ir kitas lengvenybes. Tuo tarpu rusų konsulas iš Rio-de-Janeiro reikalaujas, kad rusų pavaldinių išeivybė Urugvajun butų visai uždrausta, kadangi tos valstybės vyriausybės atliekamos žemės išeiviams apdalinti visai neturinti ir savo agentų pažadėjimų nėkiek nepildanti, todėl visi tie, kurie, intikėję viliojimais, nukeliautų Urugvajun, butų baisiausiai apvilti.

— Vilties —

MAŽOJI LIETUVA.

Vokiečių rupinimasis lietuvių jaunimu. Mažojoje Lietuvoje yra prasiplatinusios tam tikros draugijos, kurių tikslu yra "rupinimasis jaunimu". Tačiaus po priedanga rupinimosi jaunimu eina paprasčiausias lietuvių jaunosios gentkartės vokietinimas. Tenai kur pasirodo tos draugijos, tai tikra nelaimė Prusų lietuviams. Varydamos stiprią ir nuolatinę agitaciją, jos greitu laiku pasiekė gan žymaus Prusų lietuvių jaunuomenės suvokietinimo. Taisoma yra jauniems įvairiausių pasilinksminimų, žaidimų ir t. t. Visakas tuose susirinkimuose yra vedama kuo-aiškiausioje vokiškoje dvasioje, prie kiekvienos tinkamos ir netinkamos progos yra iškišama "Deutsches Vaterland" ir "Deutsche Sprache" (vokiečių tėvynė ir vokiečių kalba). Stengiamasi iš visų jiegų suvokietinti lietuvius. Ir savo tikslą gan pasekmingai pasiekia.

Kaip gi atsineša į tai vietos lietuviai, laikraščiai? Atsakymas: gan šaltai. Laikraščiai dažniausiai patėmija tokios naujos draugijos įsteigimą, parašo trumpai apie tų draugijų "nulaikytas šventes", kur "ir margos ugnis nudegintos tapė" ir.... tuom viską pabaigia. Supranta tų draugijų kenksmingumą lietuviams, bet tyli. Tačiaus prie kiekvienos tinkamos ir netinkamos progos šaukia: "męs, lietuvininkai" (iš tų laikraščių reikalinga išskirti p. Vanagaičio leidžiama "Birutė", laikraštis tikrai tautiškas ir Maž. Lietuvos atgijimo troškąs).

Įžegnojimai. Prieš keliatą savaičių atsibuvo keliose Maž. Liet. vietose įžegnojimas, arba konfirmacija. Tai yra viena didžiausių švenčių protestonų gyvenime. Pagal tuos įžegnojimas galima spręsti daug-maž ir apie tautišką lietuvių stovį, nes suvokietiejusieji lietuviai drauge su vokiečiais atlieka pamaldas vokiečių kalboje, tuom tarpu kaip tikrieji ir neištautiejusieji lietuviai atlieka visaką savo prigimtoje kalboje. Pasirodo, kad labai daugelyje Maž. Liet. vietų skaitlius vokiškai įsižegnojančių jaunuolių kasmet vis auga, o lietuvių mažinasi — kitais žodžiais, ištautėjimas tarp Prusų lietuvių jaunimo žengia pirmyn.

Kaip atsineša liaudis į tai? Ugi, labai ramiai. Savo keliu reikalinga pripažinti, kad įžegnojimo šventę liaudis labai gerbia. Lietuviškose bažnyčiose tą dieną, tartum, gruste-prigrusta. Matyt, liaudis myli tą šventę lietuviškai apvaikščiojamą. Iš kitos pusės, gan ramiai žiuri ir į tai, kaip lietuvių įžegnojamų skaitlius mažinasi, kas gręsia toms šventėms išnykimu lietuvių kalboje. Keistas prieštaravimas! Daug yra tokių "keistų prieštaravimų" Prusų lietuvių gyvenime.

Lietuvių susirinkimas Gumbinėje. Gumbinėje yra lietuvių draugija, kurios vedėju yra Dr. Steputatis, karalystės seimo atstovas. Minėta draugija turėjo savo susirinkimą, kame buvo kalbėta apie busiantį Duonelaičio paminklą ir nutarta padaryti keliatą lietuviškų prakalbų su prakalbomis ne tiktai pačioje Gumbinėje, bet taipgi ir Įsrutyje, bei Stalupėnuose. Išskiriant tai, Gumbinėje žadama dar sutaisyti lietuvių muzikos vakarą ir suruošti lietuviškų išdirbinių parodą.

Gaisrai Klaipėdoje. Rugsėjo 5 ir 6 d. Klaipėdoje buvo du dideli gaisrai. Nakčia iš ketvergo į pėtnyčią sudegė Laaser ir Neumann firmai prigulinti "špykerė" ir šeškančią naktį sudegė namas, kame prieš kiek laiko social-demokratai laikė savo susirinkimus. Ypatingai didelis buvo pirmutinis gaisras, kurisai padarė apie už 30.000 markių nuostolio.

Photo copyright, 1913, by American Press Association.

THOMAS A. EDISON.

Garsus išradėjas elektrikos srytyje, kuris turėjo pertraukti savo moksliškus tyrinėjimus dėlei užklupusios jį ligos. Edisonas atsižymi ne tik geniališkais gabumais, bet ir nepaprastu darbštumu. Jo įsimylėjimas į savo darbą ir moksliškus tyrinėjimus yra taip didelis, kad per aštuonis metus jis dabar pirmu sykiu pertraukė savo kasdienį darbą, ir tai iš priežasties ligos.

IŠ AMERIKOS.

VALDŽIOS KONTROLĖ GELEŽINKELIŲ.

Washington, D. C. Dėl tankiai atsitinkančių nelaimių ant Amerikos geležinkelių, vaizbos ir pramonės komisija padavė reikalavimą, kad ji galėtų kontroliuoti geležinkelius, reguliuoti traukinių greitumą, reikalauti visokių pagerinimų.

VĖTROS PENNSYLVANIJOJ.

York, Pa. Šitose aplinkinėse siautė vėtra, kuri daug nuostolių pridirbo. Iš šaknų išrauta daug medžių, išvartyta daug telegrafo stulpų. Dvi moterįs tapo mirtinai sužeistos. Vėtros daug nuostolių pridirbo ir Prince Frederic, Md., aplinkinėse.

TAS JAU SAVO LAIKO NEATSĖDĖS.

Estacha, N. M. Teisėjas Edward L. Medler pasodino 160 metų kalėjiman Justianą Moya, kuris prisipažino, jog, suerzintas, užmušė žmogų. Kaszin, ar pasmerktasis, kad teisėjui įtikti, taip ilgai gyvęs ant svieto?

VERGUVĖ AMERIKOS VALDYBOSE.

Washington, D. C. Kongresmanas Jones iš Virginios apreiškė, jog ant Filipinų ir kitų Jungtinėms Valstijoms prigulinčių salų viešpatauja verguvė ir daug-patystė. Ant Filipinų salų pardavinėjamos buva jaunos merginos.

POLICISTAI MOTERŲ DRABUŽIUOSE.

Kansas City, Mo. Du čionykščiai policistai, norėdami sau palengvinti vagilių gaudymą, apsirėdė į moterų drabužius. Ir ištikro ant vieno užpuolė plėšikas ir iš rankų išplešęs sidabrinį krepšiuką, leidosi bėgti. Policistas mėgino vyti, bet kojos įsipainiojo į moteriškus drabužius ir jis parpuolė, o kada atsikėlė, jau plėšiko nei ženklo nebuvo.

PASIBAIGĖ LENKŲ ZWIĄZKO SEIMAS.

Detroit, Mich. Pasibaigė lenkų Związko seimas. Iš Związko viršininkų tik dalis palaikė savo vietas. Vieton ikišioliško Związko organo "Zgodos" redaktoriaus Siemiradzkio likosi išrinktas Dangel. Išrinktas ir naujas kasierius; liko tik tas pats prezidentas ir keturi direktoriai. Apšvietai, ypač stipendijoms, paskyrė 4000 dol. Lenkų augštesnei mokyklai nutarta rinkti nuo sanario po 4c., tai nuo 100,000 sanarių surinks 4000 dol. Kada gi lietuviai įstengs augštesnę mokyklą uždėti ir ją užlaikyti?

LAIKRAŠTININKŲ MOKYKLA.

New York. Čia likosi pastatyta nauja trioba laikraštininkų mokyklai prie Columbia universiteto. Mokyklą ta įrengta už pinigus, paliktus neseniai mirusio milijonieriaus laikraštininko Juozo Pulitzero.

DAIKTAI SIUNČIAMI PARODON BUS LIUOSI NUO MUITŲ.

Washington, D. C. Prezidentas Wilson, kaip laikraščiai pranešė, mano paduoti senatui sumanymą paliuosuoti nuo muitų daiktus, siunčiamus Panamos parodon į San Francisco, kuri atsibus 1915 metuose. Tokiu budu prezidentas tikisi daugiau svetimų firmų patraukti prie dalyvavimo. Bet visose tarptautiškose parodose daiktai, parodon siunčiami, įleidžiami buva be muitų, nes kitaip svetimi parodoj nedalyvautų. Ir Amerika, jeigu nori, kad parodos pasisektų, kitaip elgtiesi negali.

BUVĘS PREZIDENTAS TAFT WASHINGTONE.

Washington, D. C. Nuo pasitraukimo iš Baltojo Namo, buvęs prezidentas Taft pirmą kartą atsilankė Washingtone apkalbėti reikalą pastatymo paminklo vergų išliuosuotojui Lincolnui. Taft mat yra pirmininku paminklo statymo komiteto.

KALTINA AMERIKOS KAREIVIUS.

Perdėtinis mokyklų ant Havai salų, Perley Horne, atsišaukė Washingtonan su pasiskundimu, jog Amerikos kareiviai ten stovinčios kariumenės demoralizuoja čiabuvių merginas. Pareikalavo prašalinimo mokyklų instruktoriaus oficiero Turnerō.

PASIMIRĖ SENAS LAIKRAŠČIO REDAKTORIUS.

New York. Pasimirė čia Patrik Ford, redaktorius laikraščio "Irish World". Redaktoriu to laikraščio jis buvo nuo 1879 metų. Jis vienas Amerikoj surinko Airijos reikalams pusę milijono doliarių.

SKANDALAS TENNESSEE LEGISLIATUROJ.

Nashville, Tenn. Čianykščioj legisliaturoj be mažo neužgimė kruvinos muštynės. Legisliaturos perdėtinis, matydamas, kad negali besikoliojančių valstijos gyventojų atstovų nutildyti, uždarė posėdį. Dėlto, įsikaršč iavę kiti atstovai puolė ant perdėtinio ir norėjo jį sudraskyti; uždengė vienok jį senatorius Fisher. Tąsyk susirinkę galerijose piemenis ištraukė revolverius ir norėjo legisliaturos perdėtinį ir senatorių Fisherą nušauti, bet šiems pasisekė per šalines duris pabėgti.

PATI CIRKAUS SAVININKO REIKALAUJA PERSKYRŲ.

Baraboo, Wis. Atsišaukė teisman, su reikalavimu perskyrų, Barbora Ringling, moteris vieno iš savininkų garsaus Ringlingo cirko. Ringlingai 20 metų gyveno santaikoj ir tik ant senatvės užsimanė perskyrų jieškoti.

VĖTROS DIDŽIŲJŲ EŽERŲ DISTRIKTE.

Fort William, Ont. 22 rugsėjo didžiųjų ežerų distrikte siautė vėtros. Turinti išplaukti laivai turėjo prieplaukose pasilikti, o jau išplaukę turėjo uostan grįžti.

MOKINIŲ STREIKAS.

Syracuse, N. Y. Streikuoja trijose augštesnėse mokyklose mokiniai; suspenduota čia tukstantis mokinių. Vaikams nepatiko mat naujasis mokslo valandų paskyrimas nuo 9 val. iki 2:50 val., todėl jie sustreikavo.

IŠMINTINGAS PADAVADIJIMAS.

St. Louis, Mo. Policijos perdėtinis Young uždraudė policistams užeiti kada hors į saliuną; gali jie ten užeiti tik su tarnystos reikalais. Policijos oficieriams prisakyta daboti, kad tas prisakymas butų pildomas ir jį peržengę policistai kad butų baudžiami. Chicagoj gi policistą tik saliune ir rasti gali.

FARMERIŲ KONGRESAS.

Plano, Ill. 23 rugsėjo prasidėjo čia farmerių kongresas. Kongresan suvažiavo suviršum 400 delegatų iš visokių Suvienytų Valstijų kraštų.

PARAKO EXPLIOZIJA.

Gibbstown, N. Y. Dirbtuvėse Dupont Powder Co. expliodavo parakas, ir expliozija į šmotus sudraskė keturis darbininkus. Expliozįją pagimdė didelis karštis, nuo ko parakas užsidegė.

PRASIDĖJO ŽEMĖS DALIŲ TRAUKIMAS.

Glasgow, Mont. 23 rugsėjo prasidėjo traukimas žemės dalių Fort Peck indijonų rezervacijoj. Išdalinimui žemės yra 1,345,000 akrų; plotai tie yra Šiaurvakarinėj Montanos dalyj. Norinčių žemės šmotą gauti yra suviršum 40,000. Pirmą liosą ištraukė 8 metų duktė vietinio miesto majoro Friedto Zita. Pirmą žemės šmotą, kurio liosą ištraukė toji mergaitė, gauna Samuel A. Crowe iš Hammond, Indiana (visai netoli Chicagos). Fort Peck rezervacija yra tai paskutinis didesnis plotas, dalinamas norintiems farmeryste užsiimti Jungtinių Valstijų piliečiams.

ŽYDAMS DUOS VAKACIJĄ.

Washington, D. C. Žydai, tarnaujantieji Amerikos pačto įstaigose, laike žydiškų švenčių gaus vakacijas. Pačto įstaigose tarnauja suviršum 5000 žydų. Bet žydams gavus vakaciją, jų darbą turės atlikti ne žydai, kuriems gal žydai ir nemano padėti.

KUNIGO SCHMIDTO TĖVAS KELIAUJA AMERIKON.

New York. Gauta čia žinia, jog keliauja Amerikon iš Vokietijos senelis, tėvas pagarsėjusio kunigo Schmidto, kuris užmušė merginą Anmuller. Senelis nori persitikrinti, ar tas prigavystes ir žmogžudystes papildė jo sunus; tėvas mano, kad turi but kas kitas, kuris tik jo sunaus vardą paėmė.

IŠRADIMAS KARŲ PRAŠALINIMUI.

Laikraščiai praneša, buk koksai William Burr Gibson iš Schenectady, N. Y., išrado prietaisą, kuri gali padaryti negalimais karus. Išradėjas užtikrina (jis vienas tik darė mėginimus), jog su ta prietaisa pasisekė uždegti dinamitą nuo penkių mylių. Prietaisą tokią gali lengvai su savim nešioti vienas žmogus. Prietaisa toji siunčia oran ultravioletinius šviesos spindulius, kurie gali nuo toli uždegti visokias sprogstančias medegas.

Ar tasai karų panaikinimui išradimas pasirodys geresnis už išradimą italo, su kuriuom prieš kariumenės komisiją jis Francuzijoj darė mėginimus, nežinia. Italas išradėjas, pasirodžius jo išradimui be vertės, pabėgo iš Francuzijos.

ATIDARYTA NAUJA REZERVACIJA.

Washington, D. C. Neužilgio bus atidaryta kolonizacijai North Platte Forest Reservacija. Bus išliosuota 300,000 akrų žemės. Užsirašyti bus galima nuo 1 spalių dienos.

DORA KARIUMENĖ.

St. Paul, Minn. Čianykštis ėmimo kariumenėn biuras pripažino netinkamu kariumenėj tarnauti Wiliamą Barney, nes apžiurėdami jo kuno sveikumą, ant jo peties užtiko ištatuiruotą paveikslą "Rugsėjo Ryto", kuris perstato nuogą moterį.

NEVEDĘ VYRAI IR MOTERIS MISSOURI VALSTIJOJ.

Missouri Darbo biuras pagarsino statistiškas žinias apie esančius valstijoj nevedusius vyrus ir moteris nuo 15 iki 45 metų. Sulyg to biuro surinktų žinių, valstijoj yra išviso 435,219 nevedusių vyrų, o nevedusių moterų nuo 15 iki 45 metų yra tik 308,134. Išviso gi Missouri valstijoj vyrų yra 1,687,813, o moterų tik 1,605,532.

AMERIKOS IŽDO IŠLAIDOS.

Washington, D. C. Šiems metams (nuo 1 liepos šių metų iki 1 liepos sekančių) Suvienytų Valstijų paprastos išlaidos išskaitytos ant 770,000,000 dol., o su nepaprastomis pasiekia 900,000,000 dol. Tokiu budu Suvienytos Valstijos išleidžia mažiau negu išleidžia Anglija, Rusija, Vokietija ir Francuzija. Rusija šiems metams išleidžia dusyk daugiau negu Amerika, nors šioji yra daugiau negu dusyk už Rusiją turtingesnė.

NUDURTAS LIGONINĖJ.

St. Louis, Mo. Šv. Lukošiaus ligoninėj rado ligonį Wm. Castera su perpjauta gerkle lovoj negyvą. Ir šonas buvo su peiliu subadytas. Daktarai užtikrina, jog jis pats sau panašių žaizdų padaryti negalėjo, todėl kas nors turėjo jį papjauti.

APVOGĖ PINIGŲ KRAUTUVĘ.

San Francisco, Cal. Čia likosi apvogta krautuvė pinigų dirbtuvės. Viename maišelyj, kur turėjo but 30,000 dol., vidury, vietoj pinigų, buvo geležgaliai. Gal ir keliuose kituose maišeliuose pasirodys toki jau stebuklai, kad auksas į geležį persikeitė.

VĖL ĮNEŠA DILLINGHAMO PRIEŠ ATEIVIUS BILIŲ.

Washington, D. C. Ateivių priešai kongrese vėl rengiasi įnešti, prezidento Tafto vetuotą, prieš ateivius Dillinghamo bilių. Sulyg to biliaus, Amerikon nebutų įleidžiami suaugę ateiviai, nemokanti rašyti ir skaityti nei savo prigimtoj kalboj.

LYNČAVIMAI.

Harriston, Miss. Du, matyt girti, mulatai pradėjo šaudyti į einančius gatvėmis baltspalvius. Užmušta 3 baltspalviai ir keturi negrai, o daug žmonių sužeista. Abudu mulatai lynčuota.

TEISĖJAI MILIJONIERIAI.

New York. Tarti apie bylą kunigo Jono Schmidto, kuris užmušė merginą Aumueller, koroneris Feniberg išsirinko teisėjus iš milijonierių.

GAISRAI.

Milwaukee, Wis. Sudegė čia anglių krautuvės Gross Coal Co. Sunkiai apdegė, per liepsną važiuojant, 10 gesintojų. Nuostoliai, ugnies padaryti, labai dideli.

Pittsburg, Pa. Viduryj šito miesto siautė gaisras, kuris pridirbo nuostolių ant 250,000 dol.

GIRIŲ GAISRAI.

Santa Cruz, Col. Užgimė čia didelis girių gaisras. Ugnis prisiartino prie taip vadinamos Big Baine Sequoia Hain, kur auga milžiniški sequoia medžiai.

NELAIMĖS ANT GELEŽINKELIŲ.

New York. Netoli College Point susimušė du elektriško geležinkelio traukiniai ir susidaužė. Prie to užmušta keturi žmonės, o sužeista 40; iš sužeistų vienas turės mirti.

IŠ DARBO LAUKO.

¶ **Denver, Col.** Colorado valstijoj prasidėjo organizuotų angliakasių streikas. Darbininkai nori iškovoti unijos pripažinimą ir didesnes algas. Manoma, jog prie streiko prisidės mažiausia 9000 darbininkų.

¶ **Calumet, Mich.** Pasiųstas iš Washingtono į Calumet distriktą, kur streikuoja vario kasyklų darbininkai, taikytojas John Mofit, pranešė, jog nesutikimai kasyklų su darbininkais yra taip dideli, kad juos sutaikyti negalima.

¶ **Washington, D. C.** 25 rugsėjo prasidėjo čia bertainio metų konvencija organizacijos "American Federation of Labor". Iš sekretoriaus atskaitos matyt, kad nuo rugpjučio pereitų metų per 11 mėnesių, organizacijos narių skaitlius užaugo iki 2,078,597; 1912 m. išduota čarteriai 304 unijoms.

¶ **Pompton Lakes, N. J.** Sustreikavo darbininkai čianykščiose šilkų dirbtuvėse. Darbininkai reikalauja 9 darbo valandų dienos. Dirbtuvių savininkai stengiasi gauti pakaktinai streiklaužių.

¶ **Portland, Ore.** Valstijos komisija, svarsčiusi moterų algas, nusprendė, jog mažiausia suaugusios moteries ir merginos alga negali but mažesnė kaip $9.25 sanvaitėj. Ilgiausia darbo diena gali but 8 val. 20 min. Tiesos tos bus įvestos Oregono valstijoj nuo 23 lapkričio dienos.

LIETUVIAI AMERIKOJ.

IŠ SO. BOSTON, MASS.

Taigi ir męs pagalios susilaukėm Svečių. Rugsėjo 21 d. atsibuvo prakalbos, tarpe prakalbų buvo muzika ir dainos. Šios prakalbos buvo surengtos visų vietinių draugijų (išskyrus D. L. K. Vytauto dr-stę) priėmimui Mokslo ir Dailės draugysčių atstovų, Dr. J. Basanavičiaus ir M. Yčo, (O kaszin, kam toji dr-stė dar Vytauto vardą nešioja. Red.). Prakalbos atsibuvo šv. Augustino svetainėj. Publikos buvo per tukstantį, ir visi su didele atyda klausėsi.

Susirinkimą atidarė kun. T. Žilinskis, paaiškindamas Mokslo Dr-stės mierius ir su kokiu tikslu čia atvažiavo jos atstovai. Po tam bažnytinis choras, vadovaujant p. M. Karbauskiui, ir D. L. K. Gedimino benui sykiu užtraukė "Lietuva, Tėvyne Musų". Baigiant himną, du vaikučiai atnešė bukietą kvietkų ir padavė juos Svečiams.

Pirmas kalbėtojas, dr. J. Basanavičius, kalbėjo daugiau pusės valandos ir, užbaigdamas kalbą, pakvietė prie aukų, pridėdamas, kad kun. T. Žilinskas jau paaukavo šimtinę ir pastojo Nariu--Labdariu. Tuojaus čia ir p. Petras Čeplikas su kita šimtine pasirodė. Pasidarius gerai pradžiai, sieksniai pradėjo pyškėt: jų čia nupirkta net 48. Po to smulkesnės aukos buvo renkamos svetainės viduryj; aukauta taipgi gausiai ir viso vienu sykiu surinkta apie $1100.00. Prasidėjus aukoms, solistas V. Juška pasirodė prieš publiką ir puikiai atliko keletą dainelių; po jo, choras dar porą dainų užtraukė.

Toliaus kalbėjo M. Yčas. Jo kalba traukėsi apie valandą laiko, kurioje nurodyta ir į musų veidmainių negražius pasielgimus. Musų cicilikiški pravadyriai moka lermą kelt ir kitur tamsius žmones mulkint, bet čia, kaip žvirbliai kanapėse, tykiai sėdėjo ir — nei žodelio.

Anot patarlės "Iš didelio griausmo mažas lietus". Taip ir čia: kėlė-kėlė tarp bostoniečių "lermą" cicilikai, o kol jie kėlė, žmonės, nepaisydami į jų rėkimą, smarkiai prie darbo ruošėsi,—ypač jaunimas, kuriam už tai pagyrimo žodis priklauso. Ir savo darbą puikiai atliko: bostoniečių aukos liudija, kokią įtekmę "Laisvė" ir "Keleivis" turi namie—Bostone, ir kaip žmonės į juos žiuri. Jie gali suvilioti ir suklaidinti toliaus esančius lietuvius, bet bostoniškiai juos pažįsta, kaip tą sulužusį skatiką.

Ant pabaigos užtraukė sykiu choras su muzikantais "Jau slavai sukilo", ir vakaras pasibaigė.

Reporteris.

IŠ ATHOL, MASS.

Malonu pranešti "Lietuvos" skaitytojams linksmas naujienas apie musų miestelio lietuvių veikimą. Malonumas juo didesnis, kad mes pradedame suprasti bendrus tautos reikalus ir bendrai tuos reikalus vykdinti. Štai, paveikslui, rugs. 14 d. Lietuvos Sunų Draugystės susirinkime buvo skaitytas laiškas nuo Dr. Jono Basanavičiaus ir p. Martyno Yčo, L. M. ir D. Draugijų atstovų. Perskaičius laišką, draugystės pirmininkas pakėlė klausimą užkviesti gerbiamus Svečius — Dr. J. Basanavičių ir p. M. Yčą ir pas mus. Pasikalbėję, beveik visi dr-stės nariai pilnai sutiko su pirm. nuomone ir nutarė kviesti svečius pas mus. Idant butų kuom Svečius pasitikti dr-stė iš savo iždo paskyrė $10.50 Lietuvių Tautos Namams Vilniuje. Taip pat padarė ir "Aušros" Vartų draugystė, kuri nutarė ne tiktai aukauti $10.50, bet ir svetainę prižadėjo prakalboms. Prisidėjo ir vietinė S.L.R.-K.A. kuopa savo aukomis; neatsiliko ir šv. Kaz. Blaivininkų draugystė. Girdėjau, kad ir šv. Onos moterų draugystė žadanti aukauti.

Tos visos draugystės išrinko komitetą, kuris priimtų Svečius ir sutvarkytų visą darbą. Tokiu budu, jei tik Svečiai turės atliekamo laiko, tai neužilgo ir mes, atholiečiai, gausime progą pamatyt gerb. Dr. Joną Basanavičių ir p. Martyną Yčą. Nuo aukaujančiųjų draugijų neatsiliks ir pavieniai žmonės, ir atholiečiai, galima tikėtis, sumes gan gražų aukų pluoštėlį.

Kaip "Lietuvos" 37 numeryj jau minėta, čia susitvėrė iš atskyrų ypatų komitetas tam tikslui aukas rinkti. Nors musų kolionija yra maža, bet visgi dėlto pasisekė sugramdyti keliasdešimts doliarių. Be abejonės, pasidarbavus ilgiaus, susirinks dar didesnė suma.

Taigi, darbuokimės, vyručiai!....

A. K. Lašas.

IŠ CAMBRIDGE, MASS.

Teko patėmyti "Lietuvoj" dvi korespondencijas iš musų miestelio (num. 33 ir 36-am), rašytas tulo B. Lorento, kuriose užsipuolama ant vietinių socialistų, buk jie Lietuvos Sunų dr-stę nuvarę į kokias ten klampynes ir buk šioji dr-stė pradėjusi todėl krikti.

Ar toks pranešimas atsako teisybei, lai liudija sekantieji faktai: Lietuvos Sunų Dr-stė, kaip gyvavo, taip ir gyvuoja; turi 300 narių ir apie $4,000.00 kapitalo. Tas ant pakrikimo lyg neišrodo.

Tose korespondencijose buvo taipgi pranešta, kad dėlei socialistų neišmokėta P. Bark.... alga už vice-prezidentavimą; taipgi, kad kitam nariui, dėlei tos pačios priežasties, neišmokėta pašelpos.

Sulyg šitų dviejų užmetimų reik patėmyti, kad p. Bark. savo darbo buvo neatlikęs ir tos visos algos buvo vos $3.00; juk jis buvo net į teismą už tai padavęs, bet pralošė,—reiškia, jieškojo neteisingai; antram gi pašelpa buvo neišmokėta sulyg įstatų: susirinkime išsiaiškino, kad minėtas narys ne dirbtuvėj susižeidė, bet namie su žmona besipešdamas (dargi išsigėręs) ir vėliaus ligoje lankytojai jį surado namie begeriant, kas taipgi įstatams priešinga. Taigi vertimas bėdos ant vietinių socialistų, man ding, visai nereikalingas ir neteisingas.

Kaslink gi pačios Liet. Sunų draugystės ir socialistų veiklumo joje, tai neprošalį bus patėmijus štai ką:

Lietuvos Sunų dr-stė jau ne sykį atsižymėjo savo darbais tautiškoj ir kulturiškoj dirvoj ir tiems jos darbams socialistai niekados nebuvo priešingi ir dabar nėra. Šita dr-stė anais metais aukavo Kudirkos Raštų išleidimui $10.00, Lietuvių Mokslo ir Dailės dr-jų Namui Vilniuje pirmiaus aukavo 25 rublius, Simano Daukanto paminkslui 25 rublius.

Ir dabar, susirinkime 5 d. rugsėjo, tapo įnešta V. Anesto (socialisto), kad L. S. dr-ja paaukautų Tautos Namams 100 doliarių; draugystė pažadėjo ir, be abejonės, prižadus ištesės.

Svečių — Dr. Basanavičiaus ir atstovo M. Yčo — priėmimu ir dabar rupinasi, galima sakyt, daugiausiai vietiniai socialistai; nuo Liet. Sunų išrinkta du atstovu socialistu; pirmininku vakaro Svečių priėmimui vardu visų draugysčių išrinkta p. L. Bieliauskas, — taipgi socialistas; L.S.S. 71 kuopos "Laisvės choras" taipgi prisižadėjo dalyvauti Svečių priėmime.

Taigi, iš augščiaus paminėtų nurodymų aišku, kad vietiniai socialistai tautiškai kulturiškiems užmanymams niekados nebuvo ir dabar nėra priešingi; jie nėra priešingi ir dabar Lietuvių Mokslo ir Dailės Draugijų Pasiuntinių priėmimui. Tai kam gi jau ant jų taip užsipuldinėti?

Nesakau, kad visi socialistai tokios taktikos prisilaikytų; yra daugybė ir aklų fanatikų, kuriems "tas gera, kas raudona", bet kam gi p. B. Lorentui ant visų socialistų užsipuldinėti?

(Taigi, rodos p. Lorentas rašė apie blogus, o šis rašėjas vėl apie gerus socialistus. Dabar skaitytojai turi abi pusi nušviestas, ir todėl mename, kad tuomi šį ginčą galima skaityt užbaigtu. **Red.)** **Pipiras.**

IŠ CINCINNATI, OHIO.

Kai-kurie Cincinnati lietuviai taipogi buvo sumanę prisidėti, kiek galima, savais centais prie taip prakilnaus darbo kaip Tautos Namo rėmimas.

Šv. Kazimiero Lietuvos Karalaičio dr-stė laikė rugsėjo 14 d. savo susirinkimą į kurį buvo atsilankę ir keliatas pašalinių ypatų. Norėta išvien be pažiurų skirtumo, dirbti, taip svarbiame ir visiems bendrame darbe, bet išėjo truputį kitaip. Minėta dr-stė, greitai užbaigus savo reikalus, ėmėsi svarstyti, kiek butų galima paaukauti iš draugystės iždo Tautos Namams. Nežiurint kai-kurių narių, o ypatingai dr-stės viršininkų, geriausių troškimų ir aiškinimų, nieks neišėjo, nes keli tamsuoliai, nesuprasdami dalyko, suardė susirinkimą, ir tokiu budu nepasisekė galutinai nieko nutarti. Kaip girdėti, dr-stė sekančiame savo susirinkime mėgins atitaisyti savo nesusipratusiųjų narių darbą. (Jei bus tikro noro, be abejonės, tai padarys. **Red.**). Pasibaigus susirinkimui tartasi, kad perėjus per lietuvių apgyventus namus ir parinkus aukų Tautos Namui sta-

tyti. Aukų rinkti paskirta dr-stės rašt. p. Arminaitis ir pašalinis žmogus Krukonis, kuriuodu, perėję per namus, surinko $26.50. Pinigai pasiųsta p. V. K. Račkauskui, "Tėvynės" redaktoriui, Dr. Basanavičiaus vardu.

N. C. Krukonis.

IŠ AMSTERDAM, N. Y.

Jau nuo senai ir pas mus buvo pasklydusi žinia apie gerb. Svečių, Dr. J. Basanavičiaus ir M. Yčo, atvykimą. Pirmiausiai bovome girdėję apie tai iš laikraščių, o vėliaus ir musų klebonas, kun. J. Židanavičius, net per du nedėldieniu apskelbė iš sakyklos, kad 18 d. Svečiai ir musų miestelį atlankys, ir karštai ragino iš sakyklos, kad visa parapija, visi lietuviai remtų gausiomis aukomis šitą svarbų Tautos darbą. Savo pamoksluose jis aiškiai ir nuodugniai nurodinėjo Tautos Namų svarbą lietuvių gyvenime. Laukėme su dideliu nekantrumu tos dienos. Pagalios ir ji atėjo.

Rugsėjo 18 d. vakare pasirodė svetainėj ir musų ilgai laukiami svečiai, — Dr. Basanavičius ir M. Yčas.

Juos perstatė musų klebonas, kun. J. Židanavičius, kuris ilgoj ir vaizdingoj prakalboj nupiešė viso reikalo svarbumą. Jis prilygino lietuvių tautos istoriją prie giedros dienos, kada, rytui užstojus, saulė linksmais spinduliais visą gamtą linksmybe pripildo: visur ramu, gražu, linksma; visi kruta ir darbuojasi. Bet štai, užėjus debesiams, visas dangus apsiniaukia, viesula viską išlaužo ir išvarto, perkunai likučius suskaldo, ir pasilieka tik liudni griuvėsiai iš pirmiaus pavyzdingo ukio. Praslenka tačiau audra, ir vėl viskas nusiramina, vėl saulutė iš po juodų debesių siunčia viltį gražios dienelės....

Ir žmonės pradeda griuvėsius rinkti, vietą grynyti ir naujus namus lipdinti, taisyti.

— Taigi ir šie musų Gerbiamiejie Svečiai — traukė kalbėtojas — atvažiavo čia pas mus, kad ir męs, kaipo nariai vienos Lietuviškos šeimynos, pagelbėtume atstatyti tuos Lietuvos namus, kuriuos politiškos audros išgriovė ir suskaldė; kad vėl męs, lietuviai, galėtume sutvarkyti savo tautiškąjį ukį, pasistatydami sau savo sostinėj tinkamus Tautos Namus. —

Potam kalbėjo D. Basanavičius, kurisai apipiešė dabartinį reikalo padėjimą ir podraug pabriežė, kaip lietuviams svarbu tokis namas turėti. Trečias kalbėjo atstovas Yčas, laike kurio prakalbos Dr. Basanavičius su kun. Židanavičium rinko aukas. Aukavo žmonės gana duosniai — vyrai ir merginos; ypač kauniškės merginos buvo, duosnios; to negalima pasakyt apie vilniškes.

Už tai negalima pagirti musų biznierių. Teisybę pasakius, tai jiems, anot tų žodžių, vertėtų ir bizunu sukirsti.

Vieną tik iš Amsterdamo biznierių (p. Stasį Sargelį) galima pagirti: žmogus matyt užjaučia tautos reikalams ir visados gražiai su auka naudingiems darbams pasirodo. Kiti biznieriai prisidėjo po gurinio (?)—taip sau, kad "atsikratyt"; o buvo ir tokių, kurie ir prie lietuvystės nenorėjo prisipažinti: tai kas man, girdi, iš tos Lietuvos,—ar aš ten, girdi, grįšiu?....

O kaip, prieš keletą metų, matai, biznį užsidėdami, plakatukus nešiojo, tai ten galėjei prisiskaityti: "broliai, lietuviai, remkite" savo tautietį, nes uždėjau biznį — vienas puodų, kitas drabužių, trečias skrybėlių ir t. t.

O šiądien, kada jau iš tautiečių parėmimo pralobote, biznis pasididino, tai ir nosį verčiate ir prie tautos reikalų prisidėt nenorit; jums jau nerupi, kad visuomenė tamsi ir skursta, jos apšvietimui jųs savo aukos gailitės. O kas žin, kaip bus jeigu toji visuomenė jums cento pasigailės ir pas svetimtautį pirkti eis? Tada vėl gal graudžiai šauksite: "Broliai, paremkite, neikit pas žydą, ar svetimtautį!"

Ogi, teisybę pasakius, ar jus verta remti, jeigu jųs neremiat to, kas visai visuomenei rupi? Žmonės nesigaili jums savo paramos, bet reikalauja, kad ir jųs, reikalui esant, nesigailėtut paramos tautiškiems darbams, nes jųs iš lietuvių juk duoną valgot, o patįs žinotė, kad tik tada abi rankos baltos, kada "ranka ranką plauja". (Męs tikimės, kad biznieriai pasitaisys ir savo klaidą "užlopins", nes jeigu taip buvo, kaip rašoma, tai šitoks biznieriams užmetimas yra teisingas ir pilnai pamatuotas. **Red.**).

Nors musų biznieriai "susiterše", tačiaus musų draugystės gražiai pasirodys. Šeši šv. Kazimiero Karalaičio dr-stė 21 d. rugsėjo jau nutarė aukauti šimtą doliarių Tautos Namams. Kaip girdėti šv. Juozapo dr-stė taip pat žada Kazimierinei nepasiduoti, Ogi šv. Jurgio kareivių dr-ja — vyrai, kaip beržai, tikra gvardija — girdėtis, žada net "bytyt" visas draugystes; girdi, jeigu anos dr-stės po šimtinę kloja, tai argi męs jauni seniams pasiduosim? Tą patį galima pasakyt ir apie šv. Antano draugystę. Ukėsų Kliubas (bažnytinis), sakoma, nepasiduos Ukėsų Kliubui (nebažnytiniam), kuris paaukavo $50.00. Moterų Dukterų Marijos dr-stė taipgi, tikimasi, nepamirš prisidėti. Tai šiuom atžvilgiu pas mus visi juda, organizuojas ir mitingų laukia. (Už tai Amsterdamiečiams bus garbė. **Red.**).

Jaunas Beržėlis ir A. M—as.

IŠ MONTELLO, MASS.

Streikas W. W. Cross Co. (vinių dirbtuvėj) pasibaigė 7 d. rugsėjo po trijų mėnesių sunkios kovos. Streike nieko nelaimėta, išskyrius tą naudą, kurią gavome iš prakalbų. Šiuomi tariame ačiu visiems, kurie mus šelpė aukomis, ar kitu budu, ypačiai L. Grikštui, kurio nemažai laike streiko darbuotasi. Aukų atskaitos, dėlei nepriklausomų nuo mųs priežasčių, išduoti tuom tarpu negalima.

Presos Komitetas:

J. J. Žemaitis, Z. Mack ir S. Sleinis.

II.

Sustreikavus W. W. Cross Co. dirbtuvės darbininkams, pribuvo čia C. Howard'as organizatorius vesti streiką. Atvažiuodavo jis čia maž-daug po du kartu sąvaitėn pas kasierių A. Vaitkų ir laikydavo prakalbas utarninkais ir pėtnyčiomis drauge su L. Grikštu, kuris laike streiko čia ir apsigyvenęs buvo ir kartu su streikieriais gaudavo tik pramitimui.

Kelias sąvaites ėjo viskas gerai. Pagalios streikieriai išrinko komitetą kasos peržiurėjimui. Šios revizijos pasekmės pasirodė, sulyg komiteto pranešimo, liudnos. Sulyg šio pranešimo, apkaltinta, kad organizatorius imąs iš atsiunčiamų streikieriams aukų net 23 nuošimčius. Kilo tada tarp streikierių sujudimas. Išrinkta kitas kasierius ir pasiųsta delegatus prie senojo kasieriaus, kad jis teiktųsi perduoti streikierių kasą naujai išrinktam kasieriui. Ponas kasierius išvądino streikierių delegatus "grinoriais" ir nieko neišmanančiais, ir po šiai dienai, kada šitie žodžiai rašomi, neatiduoda nei kasos, nei atskaitų.

Rugsėjo 16 d. atsibuvo trijų streikierių teismas Dedham, Mass. Kasierius nedavė pinigų apgynėjui pasamdyti, bet davė už tai $10.00 organizatoriui C. Howard'ui, kad tas važiuotų juos ten "ginti"; tas gi nieko apie teises neišmano, ir streikieriai tapo nuteisti po mėnesį kalėjimo, nors yra priparodymų, kad jie visai nekalti tame, kas jiems užmetama. (Prisiųstoji mums iš "Brockton Times" iškarpa nors patvirtina žinią apie trukšmingą streikierių susirinkimą ir neužsiganėdinimą I. W. W. organizatorium Howard'u, tačiaus smulkmenų išguldymas yra skirtingas. **Red.**).

Presos Komiteto narys.

IŠ WEAVER, ILL.

Nežiurint į tai ,kad musų 102 SLA. kuopa dar jauna (tik septintas mėnuo, kaip susiorganizavusi), bet nepasiliko užpakalyje senų kuopų. Savo septintame susirinkime paskyrėm vienbalsiai iš savo iždo Tautos Namui Vilniuje vieną sieksnį žemės už $10.50 ir pasiuntėm pinigus ant Dr. Basanavičiaus vardo.

Anglių kasyklos pas mus pradėda dirbti daugiaus: kurios per vasarą visai buvo uždarytos, dabar pradėda dirbti po 5-6 dienas į sąvaitę.

Simonas Kairis.

IŠ CLINTON, IND.

Rugsėjo 21 d. atsibuvo čia šv. Kazimiero Karalaičio dr-stės (ji yra "laisva" dr-stė, nors "šventą" vardą nešioja) susirinkimas, kuriame dubta sumanymas, kad reikėtų dr-stei nusipirkti bent sieksnį žemės ir padovanoti jį Tautos Namui Vilniuje. Draugystė paskyrė tam tikslui $10.50, nutardama su savo sieksniu prisidėt. Bet neapsiėjo be to, kad musų taip vadinami "susipratėliai" nebutų pradėję to sumanymo trukdyti. Padavus įnešimą, tuojaus šoko keletas socialistų ir pasipylė visa eilė "kapitalistų", "išnaudotojų" ir kitokių gražių žodelių, kurių jie tiek prisirenka savo "apšvietos" laikraščiuose: "Kovoj", "Laisvėj" ir kituose. Net gėda apie tai rašyti, bet aišku, kad tiems vyrukams dar reik apšvietos daug — labai daug; iš to aišku, kad Tautos Namas reikalingas labjausiai tokiems fanatikams, kaip šie minėti musų "susipratėliai". Šitas Namas padarytų iš jų sveikus žmones ir šaunus vyrus, nes dabar jie tikrai panašųs į gaidžius, kurie užsimerkę kukurykuoja.

Jonas Skinderis.

IŠ LEWISTON, ME.

D. Liet. Kun. Gedimino Dr-stė, savo extra susirinkime, 19 d. rugsėjo, nutarė paaukauti iš kasos $100.00 Tautiškam Namui Vilniuje; tokiu budu D. L. K. Gedimino Dr-stė pastojo Nariu--Labdariu. Ar tik nepralenkė ji kitų miestų draugysčių, paskirdama tokią didelę auką, nes šita draugystė pasiliko sau kasoj tik $700 doliarių. (Be abejonės, tai labai gražus draugystės pasielgimas. Red.). Narių ji turi 80; rodos, vargiai atrastum kitą tokią draugystę, kad, taip mažai pinigų turėdama, butų paaukavusi $100. Tai ženklas, kad D. L. K. Gedimino Dr-stės nariai supranta Tautiško Namo vertę ir naudingumą. Už tai garbė Gedimino vardo nešiotojams! Koki 3 mėnesiai atgal ji taipgi nutarė prisidėt prie šelpimo Imigrantų Draugijos. Kiekvienas narys mokės po prievarta 20 centų ant metų tam tikslui.

Taipgi 3 nariai dr-stės susirinkime prisižadėjo pirkt po sieksnį žemės ir padovanot tai Tautos Namui. Toliaus gal ir daugiau atsiras tokių, kad ims po sieksnį žemės. Tik Liet. Soc. Sąjung. 105 kp. pasirodė, kad ji nesupranta Tautiško Namo vertės, nes kada 21 d. rugsėjo per jos susirinkimą buvo įnešta, kad paskirt pelną nuo rengiamo teatro, susirinkimo pirmininkas atsistojęs pasakė, kad šitas, girdi, dalykas reikia plačiau apkalbėti,—na, ir prasidėjo diskusijos. Tuojaus "organizatorius" atsistojęs ėmė pasakot, kad jis, girdi nepriešingas tam Tautos Namui, bet pelną skirt nuo teatro, tai jis esąs priešingas, (taip jie mat užjaučia — tik savo burnele, bet ne darbu. Red.), ir nežinia, sako, "ar tas namas atneš kada nors kokią naudą lietuviams, ar ne, neš, laikui bėgant, kunigai, girdi, uždės kryžių; gali perverst į bažnyčią." (Nedyvai, kad tamsus žmogelis taip pasakoja; tą jis pasisėmė iš savo organo "Kovos", kuri panašiomis nesąmonėmis "užjaučia" Tautos Namui. Red.). Paskui pradėjo pliaukšti apie Yčą — tikrai kaip vaikas su botagu į vandenį.

Mat pasiskaitė žmogeliai musų socialistiškuose laikraščiuose, tai jiems ir išrodo, kad jie didžiausi žinovai ir pirmeiviai. Bet gi vis yra tarp jų ir protingesnių vyrų. Taigi jie paskui ir įnešė, kad pelnas butų per pusę paskirtas Tautos Namui ir kaliniams. Tada pirmsėdis pasirupino "sutvarkyti" dalyką": girdi, jokių dalinimų nėra ko leist: arba vienon pusėn, arba kiton. Žinoma, nubalsavo kaliniams.

Kaliniams skirti — nieko blogo, bet čia metėsi jau perdaug akysna, kad tas paskyrimas ne iš meilės prie kalinių paeina, bet todėl, kad bile tik nepaskyrus Tautos Namui. Tai vis vaisiai socialistų laikraščių, kurie vesdami veidmainingą politiką, vis rėkia, kad jie, girdi, "remia" Tautišką Namą, o bjaurioja tik Tautiško Namo atstovus. Išeina, kaip pas tą žydą: "Ny, oi, tai ne aš mušių, bet lazda muša"....

Bet, kaip matyt ir girdėt iš kitų miestų, tai nedaug tokių prasčiokų atsiranda, kad šitokiam akių muilinimui patikėtų.

Mainstaitietis.

IŠ CLIFFSIDE, N. J.

Šitas miestelis nors nedidelis, bet gražu gyventi jame vasaros laike: jisai stovi gražioje vietoje prie Hudson upės ant puikaus kranto, žaliuojančiais medžiais bei tankiais krumais padabinto. Randasi čionai ir skaitlingas burelis lietuvių, kurie pradėjo šiame miestelyje apsigyventi nuo 1901 m. Dabar šioje apielinkėje priskaitoma į šimtą šeimynų ir tris syk tiek pavieniu. Daugelis turi ir savo nuosavybes, ir reikia manyti, kad, laikui bėgant, bus čia pavyzdinga lietuviška kolionija. Tačiaus dabar apšvietime šio miestelio lietuviai labai toli yra atsilikę nuo savo brolių, gyvenančių kituose Suv. Vals. miestuose. Net malonu yra, pažvelgus į lietuviškus laikraščius: matai, kad kitų miestų lietuviai dirba, veikia su pasišventimu visuomenės apšvietai ir labui. Pas mus gi to viso nesimato. Daugumas čionykščių lietuvių yra apsirubežiavę svaiginančiais gėrimais ir smukle, kur visą liuosą laiką ir praleidžia, naikindami savo protą, ardydami sveikatą.... Yra čia ir tokių lietuvių, ką visai nenori vienytis su vietos lietuviais ir lietuviškomis organizacijomis. Jie rašosi prie svetimtautiškų draugijų, o lietuviškas dar ir papeikia prieš kitus. Tat, nėra ko ir tikėtis tautai iš tokių išgamų. Yra čion pašelpinė šv. Franciškaus dr-gija, kuri įkurta vasario 23 d. 1908 m. Apie jos veikimą tačiaus mažai ką galima pasakyti. Narių turi virš 20, kai-kada užperka draugijos vardu mišias, kartais surengia kokį balių; tai.... ir viskas.

Lapkričio 25 d., 1912 m. susitvėrė čion S. L. A. 70 kp., kuri sparčiai auga ir verta pagyrimo už įvairių pasilinksminimų rengimą. Kartais ir prakalbas paruošia, kas musų miestelio lietuviams net ir labai reikalinga. Šios kuopos rugsėjo 5 d. laikytame susirinkime buvo perskaitytas Dr. J. Basanavičiaus ir p. M. Yčo, Lietuvių Mokslo ir Dailės Draugijų atstovų atsišaukimas. Vienbalsiai pritarta sumanymui nupirkti Tautos Namams vieną sieksnį žemės, ir paskirta iš kuopos iždo $10.50. K. Steponavičia taipogi paaukavo $10.50. Malonu butų, kad ir kiti pasektų tam pavyzdžiui ir prisidėtų prie šio prakilnaus sumanymo.

Čičkų Kazis.

IŠ SCHENECTADY, N. Y.

Rugsėjo 19 d. atsilankė ir pas mus gerb. Svečiai iš Lietuvos. Prakalbose, Šv. Juozapo draugijos parengtose, dalyvavo Svečiai — Dr. J. Basavičius ir p. M. Yčas — ir kun. J. Židanavičia iš Amsterdam, N. Y. Perstačius rengimo komitetui visus atvykusius svečius, prasidėjo prakalbos. Pirmu kalbėjo kun. J. Židanavičia. Savo karštoje ir nuoseklioje kalboje kalbėtojas išrodė visą neatbutinamą mums, lietuviams, mylėti savo kalbą; parodė, kokia męs buvome tauta senovėje ir kokia dabar. Ragino visus neužmiršti, kad męs esame anųjų, senovės lietuvių, ainiai, ir mumyse turi žibėti anoji karšta tėvynės meilė.

Toliaus, kalbėjo Dr. J. Basanavičius ir p. M. Yčas. Nuvargęs gerb. Dr. Basanavičius: nelengva perkęsti visi kelionės ir musų išgamų suteikiami nesmagumai. Liudna jam taipogi žiurėti, kad nekurie lietuviai Amerikoje virsta savo gimtinės priešais. Ypač tokių yra musų kampelyje. Nedaug mųs čia yra, bet ir tai nesilaikome vienybės.

Dr. Basanavičiui užbaigus kalbėti, kalbėjo p. M. Yčas. Tuom pačiu tarpu rinkta aukos. Prakalbose buvo susirinkęs apie šimtas žmonių. Suaukauta $48 su centais; už aukas Dr. Basanavičius labai širdingai padėkavojo.

Pažymėtina vienas prakalbose pasirodęs dalykas: tai begėdiškas kai-kurių save socialistais vadinančių vyrukų kabinėjimasis prie Svečių ir jų prakalbų trukdinimas. Laike Dr. Basanavičiaus kalbos jie jau pradėjo šnibždėtis ir kuždėtis tarp savęs. Pradėjus p. Yčui kalbėti, jie pradėjo visai balsiai šnekėti ir trukdyti prakalbas. Prakalboms pasibaigus, jie, gavę balsą, pradėjo statyti tokius, atsiprašant, neišmintingus klausimus, kurie parodė vien tiktai jųjų pačių tamsumą ir nežinojimą, kas dedasi pasaulyje. Išeinant Svečiams iš svetainės, šie "susipratėliai" pradėjo net koliotis: girdi, prisirinkę pinigų, dabar išeinate (tartum, Svečiai amžinai turėtų pasilikti toje svetainėje); tokie, girdi, barzdočiai valdys tą namą (reikalingą pažymėti, kad visi rėksniai nei cento neaukavo). Dr. Basanavičius minkštai paprašė: "drauge, nesikarščiuokite", ir į tai gavo labai gudrų atsakymą: girdi, "tu neštukavok su manim, ba aš esmiu Amerikos 'obyvatelis'". Ką gi su tokiais "obyvateliais" daryti ir kalbėti?

Tačiau nedaug tokių visai musų kolionijai gėdą darančių gudruolių Schenectadėje yra. Vietos lietuviuose toksai pasielgimas iššaukia tiktai didžiausią panieką. Manytina, kad, laikui bėgant, susipras nesusipratėliai, praregės aklieji ir sanžinės balsą išgirs tie "dvasios elgėtos".

Pavasario Aidas ir A. Dan.

IŠ E. ARLINGTON, VT.

"Lietuvos" num. 38-me buvo rašyta, kad čia yra dvi kuopos: viena SLA. kuopa, o kita — TMD. kuopa. Buvo taipgi rašyta, kad šios kuopos, **dėlei nežinomų priežasčių,** ne tik neauga, bet vis mažinasi. Jeigu tos priežastįs tikrai "nežinomos", kaip rašoma, tai, tikimasi, man bus leista jas paaiškinti.

Minėtose draugijose beveik visi nariai yra taip vadinami "laisviečiai", — vadinas, "Laisvės" ir 'Keleivio" taktikos pasekėjai. Tegul jie sau ir butų, bet bėda tame, kad jie prie kiekvienos progos labai užgauna katalikus ir tautiečius, tai šitie, žinoma, ir šalinasi nuo tokių draugijų. Kaip puikiai įsiviešpatavus pas mus mada tojo nelemto persekiojimo, gali liudyti nors ir sekantis atsitikimas:

Nesenai buvo čia gaisras nakties laiku namuose, kur gyveno penkios lietuvių šeimynos. Subėgo prie gaisro visi. Pribuvo pasižiopsot ir tų taip vadinamų "bedievių", iš kurių tarpo davėsi girdėti toki patėmijimai: "katalikai supleškėjo, o bedieviai nedega".... (Tikrai kvailas patėmijimas, kurį gali padaryt tik ne visai sveiko proto žmogus. Red.). Neužilgio po tam kilo ir kitas gaisras, — šiuom sykiu jau degė "laisvamanis". Nedyvai, kad dabar jau ir iš antros pusės pasigirdo toks pat nesusipratusių balsas: "Jau bedieviai dega, — netik katalikai."

Labai nesmagu į tokius, beveik vaikiškus, vienų su kitais santikius žiurėti.

Grinoriaus Pagelbininkas.

IŠ WATERBURY, CONN.

Praeitame Waterburio lietuvių draugijų susirinkime, sušauktame dėlei Svečių iš Lietuvos priėmimo, buvo tartasi ir apie savus reikalus. Nutarta daryti bent po 4 kartus į metus konvencijas, į kurias sueitų visų draugijų išrinktieji atstovai. Tikimasi, kad tokiu budu galima bus suartinti visas draugijas, suvesti jas į vieną ryšį, o taipogi ir prašalinti daug visokių dabartinių labai negeistinų ir draugijoms kenksmingų apsireiškimų. Dabar pas mus yra privisę visokių "bomų", kurie vien girtuokliauja, kortuoja, kelia orgijas, muštynes. Iš to gauna įvairių ligų, arba ir visai užsimuša. Draugijos turi per tai didelį nuostolį, kadangi reikalinga tokiems mokėti pašelpos ir posmertinės. Draugijos nori tą viską sutvarkyti. Tam viskam apsvarstyti nutarta laikyti spalio 26 d. susirinkimas, kame galės ir pašalinės ypatos dalyvauti. Susirinkimo vieta paskirta — 883½ Bank st., W. L. Šviesos knygyno svetainėje.

Kalvietis.

IŠ PAINESDALE, MICH.

Iki rugsėjo viduriui čionai buvo šiltas ir gražus oras. Rugsėjo 19 d., truputį palijus, staiga pradėjo snigti, ir snigo per tris dienas be pertraukos. Privarė sniego sluogsnį apie pėdos gilumo. Kadangi laukuose dar buta javų, tat toksai ankstyvas ir staigus sniego pasirodymas padarė daug nuostolių.

Sniegelis.

Pabaiga ant 5-to pusl.

NUO REDAKCIJOS

Visi laikraščiui siunčiami rankraščiai turi but pažymėti autoriaus parašu ir adresu. Pasirašantieji pseudonymais turi paduoti, Redakcijos žiniai, ir savo tikrąjį vardą.

Redakcija pasilieka sau teisę atsiunčiamus jai rankraščius trumpinti ir taisyti.

Netinkamus laikraščiui rankraščius Redakcija, pareikalauta, grąžina autoriui atgal jo lėšomis.

Reikia visada rašyti plunksna ir tik ant vienos popierio pusės, paliekant plačius tarpus tarp eilučių.

Apžvalga.

Ką rašo serbai apie lietuvius. Išeinantis Chicagoje serbų laikraštis "Ujedinjeno Srpstvo" (Suvienyta Serbija) prieš kiek laiko patalpino savo skiltyse straipsnį apie lietuvių tautišką judėjimą. Idant suprasti kokioje dvasioje parašyta visas straipsnis, pavelysime sau padaryti keletą ištraukų iš jo. Tarp kita ko "Ujedinjeno Srpstvo" rašo:

> "Kas gali buti atikta žmonių, pilnų ambicijos, patriotizmo ir besirupinančių savo tautos garbe, galima geriausiai matyti iš tos pažangos kulturos, apšvietos ir ekonomijos srytyse, kurią padarė lietuviai čia Amerikoje ir svetur. Į paskutinius 30 metų šita tauta pakilo iš tamsumos, męs galėtume pasakyti, iš kapo.... Apie tai kokią jiegą, drąsą, susipratimą, narsumą ir savo tautystės meilę turi šie žmonės, galima geriausiai spręsti iš to fakto, kad jie į taip trumpą laiko tarpą atsiekė visiško pasisekimo ir atgijimo.
>
> Iki to laiko per ištisas gentkartes sloginančios jiegos, iš kurių kartaus kaušo męs turime gerti, neteisingais ir despotiškais budais apgalėjo lietuvių tautą ir beveik išnaikino juose (lietuviuose) tautos meilę ir garbę. Šie žmonės buvo palikti kovoti už savo gyvybę be apšvietos spindulėlio, bet lietuvių tautai nebuvo skirta išnykti nuo žemės skritulio"....

Toliaus "Ujedinjeno Srpstvo", kalbėdamas apie lietuvių tautos atgijimo pradžią, sako:

> "Pasiuntinis, tartum nuo Dievo, buvu jiems (lietuviams) pasiųstas. Tai buvo vienas iš jų pačių tautos; žmogus, kuris kilo iš ukininkų ir gavo apšvietimą, žadėjusį jam pulkų ir lengvą gyvenimą, o, rasi, ir bajorystės titulą. Bet jisai metė tą viską šalin ir pasišventė tarnauti savo nužemintai tautai. Jisai nuėjo į josios gelmes, skleisdamas šviesą ir mokslą, kas buvo tuomet uždrausta lietuvių kalboje daryti, mokino žmones pažinti savo tautos didybę. Tas žmogus buvo Dr. Jonas Basanavičius.
>
> Daugeliu kliučių buvo išklotas jo kelias, kaip ir yra visuomet su prakilniais vyrais, kurių vienatiniu tikslu yra žmonijos pakėlimas bei pagerinimas. Savo dideliu ir nenuilstančiu darbu, kuriame jam padėjo ir kiti lietuviai-apšviestunai, jisai nuveikė daugiau negu by žmogus dabartinėje lietuvių gentkartėje."

Toliaus "Ujedinjeno Srpstvo", pasakoja apie dabartinį lietuvių stovį, apie įsteigtas mokyklas, laikraščius, draugijas visuomenės, politikos bei pirklybos srytyse. Papasakoja apie dabartinį Dr. J. Basanavičiaus ir p. M.į Yčo keliavimą po Amerikos lietuvius, tikslą, kuriuom jie atvyko. Pagiria lietuvius, kad šieji išgirdo Lietuvos Pasiuntinių balsą ir atėjo pagelbon svarbiam Tautos namų statymo reikalui. Užbaigia straipsnį užsitikėjimu, kad

> "jie (lietuviai) ir toliaus pasekmingai gyvuos ir jų Lietuvoje pasilikusieji broliai greit išgaus sau tai, kas priguli visiems žmonėms ir visoms tautoms: "Laisvę ir Laimę."

Feljetonas musų laikraštijoje. Ne kokią vietą užima feljetonas musų laikraštijoje. Teisingiau pasakius, pas mus jo visai ir nėra. Visako turime, o feljetono nėra. Kalbama, buk jisai pirmiau gyvenęs pas mus, bet paskui, nežinia kur, išsikraustęs. Gana jau senai tai atsitiko. Pajautė musų laikraščiai — teisingiau, tiktai vienas — feljetono stoką ir štai žada jį vėl parvesti pas save. "Vienybėje Lietuvininkų" žadama įvesti nuolatinį feljetono skyrių. Ką gi! Labai geras dalykas. Velytina kuogeriausios kloties. Velytina dar vienas dalykas, apie kurį pas kitas tautas paprastai net ir neminima. Bet, mat, musų gyvenimas susidėjo taip ypatingai ir eina tokiu savokišku keliu, kad dažniausiai reikalinga ir labai prastos ir aiškios teisybės pasakoti. Ką gi daryti!

Pradedame męs paprastai kokį nors dalyką labai gerai, lygiai kaip ir visur. Prižadame tiek ir tiek, o paskui, pradėję savo prižadus pildyti, męs greitai atsiduriame ten, kur musų visai nei nesitikėta buti. Pradedame ieškoti pamesto kelio. Pradedame vienas kitą šaukti pagelbon, pradedame jau bendrai ieškoti kelio. Ar pasiseka mums tai? Kolkas dar ne. Vargu ir gali pasisekti, jeigu išpradžių visai kitaip pradėta. Ir beveik visur taip. Kas tame kaltas, sunku įspėti. Matyt, yra kokia tai jiega, atitraukianti mus nuo ten, į kur norime eiti. Štai tos jiegos ir linkime vėl atsirandančiame musų laikraštijoje feljetonui išvengti. Lai jisai laimingai praplaukia po Scyllą ir Charibdą.

Iš Račiuno kelionės. P. A. Račiunas, kuris pereitą vasarą buvo išvažiavęs iš Brooklyno į Lietuvą parinkti paveikslų kinematografui, kaip mums pranešama, žada netrukus pargrįžti su dideliu "lobiu". Aplankęs pakeliui Prusų Lietuvą, p. Račiunas daugiausiai darbavosi Kauno ir Vilniaus gubernijose. Laike šitų kelionių jo nutraukta apie 400 įvairių nejudomų paveikslų įvairių istoriškų vietų ir vaizdelių ir suviršum 5,000 pėdų krutamųjų paveikslų; įvairus darbai, pasilinksminimai ir t. t. davę užtektinai p. Račiunui žingeidžios medžiagos krutamiems paveikslams, todėl ateinančią žiemą Amerikos lietuviai turės progą pamatyt žingeidžių iš savo tėvynės dalykėlių.

Kelionę galima skaityt pilnai pavykusia, nors, žinoma, neapsiėjo ir be tulų nemalonumų. Taip, Seredžiaus miestelyj p. Račiunas, betraukdamas paveikslus, tapo žandarų suareštuotas, tačiaus greit pasiliuosavo, kada dalykas išsiaiškino. Savo laiškuose p. Račiunas mini, kad nekuriose vietose, kur žmonės tamsesni, į jį žiurėta, kaipo į "šnipą" ir sodiečiai įskundavę jį policijai.

P. Račiunas skubinasi pargrįžt Amerikon, kad čia dar "pagauti" Svečius iš Lietuvos — Dr. J. Basanavičių ir atstovą Yčą — ir kad jų atsilankymą Amerikoj padaryti atmintinu judamuose paveiksluose. Tikimasi, kad jis pargrįš apie 15 d. spalio.

Vaizdelis iš Maž. Lietuvos laikraštijos. Kokie yra Prusų lietuvių gotiškomis raidėmis laikraščiai ir kokiu "dvasios penu" maitina jie savo skaitytojus, galima spręsti iš Klaipėdoje einančios "Lietuviškos Ceitungos", kuri yra, anot jos pačios žodžių, "Lietuviu seniausis Laiszkas ant Pasinaudojimo koznam wienam iszleidzams". Štai kokių esama Mažojoje Lietuvoje baisių nelaimių (rašyba pataisyta):

> "Smutna Nepalaima. — Margiuose palužo Karvė ukininko T., ant ganyklos bešokinėdama, koją ir turėjo but paskersta."

Šitą žinutę, kiek męs atsimename, atkartojo dar ir kitas Maž. Lietuvoje taipogi gotiškomis raidėmis laikraštis, ir.... visai rimtai. Kaip gi reaguoja į tai Prusų lietuviai, tų "ceitungų" skaitytojai? Štai "Birutė" pranešа, kad minėta "Liet. Zeit.", išeidinėjusi du kart į savaitę, pradėsianti dabar eiti tris kartus. Matyt, skaitytojams panašios "smutnos nepalaimos" yra smagiu ir tinkamu dvasios maistu.

Dar apie juokų laikraštį Maž. Lietuvoje. Męs jau ankščiaus buvome pranešę apie naujai steigiamą Maž. Lietuvoje juokų laikraštį. Dabar, pasiremdami tilžiškės "Birutės" pranešimu, paduodame tolimesnes žinias apie jį. Laikraštį leisianti, kaip jau minėta, tam tikra kuopelė, kuri vadinsis "Sietynu". Patiės gi laikraščio vardas bus "Sukurys". Jisai bus iliustruojamas. Išeidinės neperiodiškai. Kaip galima iš "Bir." pranešimo spręsti, laikraštis bus labiausia skiriamas Mažajai Lietuvai. Didžiojoje Lietuvoje pavienis numeris kainuosiąs 15 kap., Amerikoje su prisiuntimu 10c. Dėlei neperiodiškumo, matomai, prenumerata nepaduota. Naujojo laikraščio reikaluose reikalinga kreiptis per "Birutės" redakciją (Wasserstr. 7-8. Tilsit, Germany).

Paskutinės pastangos. Lenkystės šmėkla, juo tolyn, juo eina mažyn Lietuvoje. Daugelyje vietų, kur dar taip nesenai lenkai jautėsi pilnais šeimyninkas, šiądien galutinai ir griežtai įtekmė ir visakas kita perėjo į lietuvių rankas. Tartum, sniegas, pavasario saulutės užgautas, nyksta ir mažėja ta lenkystės žiema, kuri talp ilgai viešpatavo ir kerojo Lietuvoje. Su kiekviena diena mažinasi Lietuvoje tie plotai, kuriuos męs galėtume pažymėta kaipo "lenkiškos ligos" užgautus. Sveiksta išlėto Lietuvos kunas. Nors dar yra ne vienas tos ligos skaudulys musų tautos kūne, nors laiks nuo laikó tie skauduliai pritvinksta ir truksta, skaudžiai atsiliepdami visame kune, nors ligai išgydyti daug dar pastangų padėti reikės — tačiaus patsai ligonis matomai eina geryn, su kas diena vis sveiksta.

Dėlei aiškiai matomų istoriškų priežasčių, toji liga pirmiausiai įsisėdo musų tautos širdin-sostapylėn ir kituosna mums svarbiuosna punktuosna. Iš čia jau ji platinosi toliaus, vienas Lietuvos dalis užgriebdama daugiau — kitas mažiaus. Centruose jinai ilgiausiai buvo įsigyvenusį (dar šiądien taipogi yra), ir todėl ir didžiausi padaryti nuostoliai yra tenai. Dar ir šiądien, kuomet jau provincijos daugumoje vietų yra galutinai musų rankose, savo centruose męs esame priversti vesti smarkią ir atkaklią kovą su ta liga. Daugiausia pasipriešinimo sutinkame męs čionai. Tačiaus šian-ten jau linksta ilgai stovėjusi siena, luižta, ir į taip ilgai tamsoje stovėjusias musų gimtinės grįteles viens už kito veržias saulės spinduliai. Juodieji musų "nevidonai tai mato, jie įbauginti ir deda paskutines pastangas, iš visų jiegų stengiasi sulaikyti galutinai slystančias iš jų rankų pozicijas. Lietuvos laikraščiai pastaruoju laiku labai dažnai atneša žinias apie vis naujų ir naujų lenkiškų laikraščių steigimą Lietuvoje. Norima savo žlugtanti galybė palaikyti bent skaitlingumu. Bet tai, truputį perkeičiant rusų dainių, jau tiktai "paskutinieji išblaškytos audros debesėliai". Veltui stengtis sulaikyti iš po žiemos tekėti pradėjusią upę; veltui — spirtis prieš pradėjusią augti tautos sąmonę. Yra tai liglaikinis ir tiktai trumpas agonijos pratęsimas, nes likimo svarstyklė aiškiai ir griežtai nusviro vienon pusėn. Svetima dvasia, kuri atnešė mums tiek daug vargo ir nelaimės, lai grįžta į ten, kur ji žmonėms gali buti palaimos ir džiaugsmo šaltiniu. Pas mus jai ne vieta.

J. A.

Kiek atvyko lietuvių Amerikon per paskutinį liepos mėnesį. Kaip valdžios paduotos žinios rodo, per praėjusį liepos mėnesį Amerikon atvyko išviso 4,039 lietuviai. Per tą patį laiką išvažiavo 773 liet. Tokiu budu Amerikos lietuvių skaitlius pasididino 3,266 žmonėmis.

Per visą fiskališką metą (nuo birželio 30 d., 1912 m. iki birželio 30 d., 1913 m.) lietuvių į Ameriką atvyko 25,529. Per tą patį laiką išvažiavo 4,619. Pasidaugino lietuvių skaitlius Amerikoje per tų metų laiką 20,910 žm.

Kaip Svečiams Sekasi.

(Iš musų specialių korespondentų pranešimų).

Iš Naujos Anglijos Valstijų, kur dabar Dr. Basanavičius ir atstovas Yčas, Lietuvių Mokslo ir Dailės Draugijų Pasiuntiniai iš Vilniaus lankosi, ateina geros žinios. Visur čia sutinkama Svečius širdingai, gal dar širdingiau negu kur kitur; aukos taip pat Tautos Namams visur yra taipgi gausios, Bostonas, Brocktonas ir Lawrence atsižymėjo savo duosnumu ir ta užuojauta, su kokia Svečius priėmė. Tik Cambridge, Mass., įsipynė kaip erškėtys į gėlių vainiką ir laikinai pertraukė triumfališką Svečių kelionę po Naujos Anglijos lietuviškas kolonijas. Minėtame Cambridge prakalbos turėjo atsibuti 22 d. rugsėjo; tačiaus kilo vietiniai varžymaisi ir barniai — sakoma, chorais negalėjo pasidalinti — ir nuo prakalbų paženklinta diena reikėjo atsisakyti; užtai tuojaus pradėta rengtis prie kitų prakalbų, kurios atsibuvo 26 dieną rugsėjo ir davė puikias pasekmes, nes vien pačiose prakalbose surinkta $165.75, (smulkmenas žiurėk korespondencijoje iš Cambridge, Mass.).

Lawrence, Mass. Lawrence ilgai laukiamas Svečių atsilankymas išpuolė 24 d. rugsėjo. Žmonės nekantriai laukė tos dienos ir kada ji atėjo, didelis burys tautiečių — delegacija nuo Lawrenco lietuvių su vietiniu klebonu Jusaičiu, kaipo tos delegacijos pirmininku, — nuvažiavo ant gelžkelio stoties Svečių pasitikti. Svečiai, kaip buvo matyt, atjautė ir tinkamai apkainavo tokį Lawrenco lietuvių mandagumą.

Prakalbos atsibuvo puikioj Saunders Hall svetainėj (miesto salės nebuvo galima gauti) 24 d. rugsėjo. Žmonių susirinko, kaip ir visur, didelis burys, — buvo suviršum 700 ypatų.

Svečius publikai perstatė vietinis klebonas, kun. Jusaitis. Čia pat Lawrence, lietuvaitės, susispietusios į "Birutės" kliubą, įteikė Svečiams puikų gėlių bukietą. Prakalbas pamargino vietinės parapijos choras, sudainavęs Tautišką Himną ir keletą kitų dainų; orkestra, p. Paulukaičio vedama, gabiai išpildė keletą muzikališkų veikalėlių, o p-lė Simanoniutė padekliamavo gražias, tam vakarui pritaikintas eiles.

Kiek išviso aukų padovanos Lawrencas, tuom tarpu tikrai dar negalima pasakyt, nes tai iš vienur, tai iš kitur aukos vis dar plaukia. Vienok sarmatos nebus. Laike prakalbų surinkta apie $400.00. Žmonės iš prakalbų liko didžiai užganėdinti; ant Svečių taipgi lawrenciečiai gerą įspudį padarė.

Gerbiamiems Svečiams vakarą rengė susitarę visos Lawrenco draugijos, išskyrus tik vietinę socialistų kuopą ir šv. Lauryno Pašalpinę dr-stę; pastaroji pirmiaus buvo net pažadėjusi $100. paskirti Tautos Namams, bet prigundyta "keleiviškių" ir "laisviškių" pasekėjų, dėlei kokių ten vietinių "unarų" atsisakė prie surengimo vakaro prisidėti. (Jokiems "unarams" neturėtų but vietos, jeigu dr-stė tikrai supranta svarbumą tokio darbo, kaip kad Tautos Namų statymas; visi privalo eit išvien, vieni kitiems nusileisdami, vieni su kitais susitaikydami. **Red.**).

Lawrencas liko laikiniu centru Svečių tolimesnės maršrutos. Iš čia Svečiai važinėja į aplinkines mažesnes kolonijas atlankyti, o tokių kolonijų čia yra keletas, butent: Haverhill, Nashua ir Lowell, kur prakalbos iš kalno jau buvo paženklintos.

Norwood, Mass. Nebuvo į pirmutinį Svečių maršruto programą įdėtas, vienok norwoodiečiai tuomi nenusiminė: jie užsispyrė turėti pas save Svečius ir tol prisispyrę reikalavo, kol neišreikalavo. Taigi 25 d. rugsėjo atstovas Yčas išvažiavo atlankyti Norwoodo lietuvius. (Pranešėjas nesuspėjo dar sužinoti apie tai, kaip norwoodiečiai aukomis atsižymėjo).

Haverhill, Mas. Kadangi norwoodiečiai pagriebė sau p. Yčą, o tą pat dieną turėjo atsibuti prakalbos Haverhill'yje, tai Svečiai turėjo skirtis. Į Haverhill nuvažiavo Dr. Basanavičius, lydimas A. Ramanausko, Z. Jankausko ir kun. Jusaičio.

Haverhillio lietuviai taip pat susitiko Svečius su choru. Laike prakalbų surinkta aukų Tautos Namams suviršum $100.00.

Nashua, N. H. Nashua turbut bus vienatinis New Hampshire valstijos miestas, kurį Svečiai atlankė. Čia lietuviai visi, beveik išimtinai, dzukai Vilniaus ir Suvalkų gubernijos. Nedaug jų čia sulyginamai yra, bet nedidelį skaitlių puikiai gali užvaduoti širdingumas. Čia gyvuojanti šv. Kazimiero dr-ja jau nuo senai uoliai rupinosi, kad Svečiai jų kartais neaplenktų ir atsilankytų su pasveikinimu iš Tėvynės.

Rugsėjo 26 d. atvyko Dr. Basanavičius, lydimas p. A. Ramanausko iš Lawrence, Mass. Minėtoji šv. Kazimiero dr-stė pastojo Nariu-Labdariu ir paaukojo Tautos Namams 200 rublių ($104.00); sieksnius pirko Vincas Kvaraciejus, Juozas Žuravlis ir kun. Tyla. Aukų sumesta apie $160.00.

Montello, Mass. Rugsėjo 23 d. buvo iškilminga diena vietos ir apielinkių lietuviams, nes tą dien atsilankiusieji Svečiai iš Lietuvos, laikė čia prakalbas Massisoit Hall, Brocktone.

Svečius perstatė publikai kun. Urbanas. Dr. Basanavičiaus ir atstovo Yčo prakalbas žmonės sutiko trukšmingiausiu delnų plojimu. Svečių priėmimu uoliai rupinosi sekančios draugijos: S. K. D., SLA. 17-ta kuopa, S. K. D. ir nuolatinė Moterų draugystė; prisidėti prie Svečių priėmimo atsisakė sekančios lietuviškos draugystės: Kliubas, "Birutės" moterų draugystė ir, žinoma, musų "cicilikai" (Toks jau tų draugysčių ir lietuviškumas. **Red.**).

Priimta Svečius iškilmingai: buvo lietuviškas benas, po P. Dambrausko vadovyste, taipgi ir choras po p. Juškos vadovyste. Aukų išviso surinkta beveik du šimtu doliarių ($197.56). Vienok tai da neviskas. Likosi pelno nuo vakaro rengimo, dar ir iš kitų šaltinių tikimasi šiek-tiek aukų, tai iš to pasidarys dar apie $50.00, kurie bus pasiųsta Dr. Basanavičiui. Abelnai Montello prisidės, iš viso mažiausiai su apie pustrečiu šimtu doliarių.

Gerai, kad prisidėta su aukomis, bet gerai taipgi ir tas, kad, ačiu Svečių atsilankymui, Montello ir apielinkių lietuviai, taip sakant, atgimė Dabar tankiai pasitaiko pamatyti susiėjusius jaunus vaikinus į kruvą, ir besišnekučiuojančius apie tą vakarą, apie musų tautos veikėjus ir apie abelną Lietuvių tautos kilimą. Naują dvasią Svečiai savo atsilankymu įkvėpė.

Duosniausi draugija. Sunku pasakyt, kuri iš visos Amerikos draugijų atsižymės didžiausiu duosnumu Tautos Namams. Yra apsileidusių draugijų, yra ir duosnių, bet mums išrodo, kad didžiausiu duosnumu atsižymėjo iki šiol D. L. K. Gedimino draugystė iš Lewiston, Me., kuri, turėdama vos 80 sąnarių ir tik $800.00 savo izde, atriekė lygią šimtinę Tautos Namui Vilniuje, pasilikdama sau tik $700.00. Tai išpuola daugiaus negu po doliarį nuo sanario. Męs, kol kas, nežinome apie jokią kitą draugiją, kuri taip pavyzdingai butų pasielgusi ir todėl mename, kad, kol kas, šiai draugijai priklauso pirmiausia šiuom atžvilgiu vieta.

Abelnai, kalbant apie draugijų aukavimus, išrodo, kad gana gera taisyklė butų, jeigu draugystės, turinčios stiprus iždus, savo aukos didumą apskaitliuotų nuo sąnarių.

Iš Waterburio padangių. Waterburio dr-stės, kaip pirmiaus minėjom, žadėjo su $500.00 Svečius pasitikti. Padarė daugiaus, negu $500.00. Apart pirmiaus minėtų draugysčių, Brolija paskyrė $100.00, Lietuvos Brolių dr-stė — $25.00, apaštalystės Maldos dr-ja — $10.50. Su šitomis aukomis pasidaro suviršum pusšešto šimto.

Union City taipgi subruzdo. Šv. Jurgio dr-ja skyrė $50.00, šv. Petro dr-ja — $25.00, Lietuvos Dukterų — taipgi žadėjo skirti (dar nežinia, kiek). Čia atsisakė viena tik Vitauto tautiška draugija, kurią turi globoje "cicilikai". (Neverta ji Vytauto vardą nešioti, jeigu taip elgiasi, — tikra gėda! Red.). Waterburyj ir apielinkės tikrai perviršys tukstantinę, — tikimasi, kad bus čia apie $1.500 aukų Tautos Namui. Žmonės visi labai sujudę ir darbuojasi Svečių priėmimui, išskyrus musų socialistus, kurie net pradeda kandžioti tuos, kurie tais reikalais rupinasi.

‖ Policija mieste Frankfurte ant Maino, gavusi iš Amerikos fotografiją kunigo užmušėjo Jono Schmidto, apreiškė, jog fotografija ta labai nepanaši į buvusį čia kunigą, todėl gal but, kad kas nors kitas naudojasi iš Schmidto vardo ir jo dokumentų; o gal jo veido išveizda taip labai persikeitė.

IŠ VISUR.

‖ Mieste Breslau susekė paleistuvystės lizdą. Į tą skandalą įmaišyta suviršum 70 merginų, dukterų žymių šeimynų. Suareštavo 14 vyrų, o 8, bijodami skandalo, nusižudė. Sutepta tokių jų dukterų pasielgimų, daugelis vietos bankierių, daktarų ir policijos valdininkų.

‖ Vokietijoj Rudos kalnuose užtiko didelius plotus Urano rudos. Uranas yra tai svarbi medega, nes iš jos ištraukiamas yra radium, kuris randa vis platesnį pritaikymą, o jo ant viso žemės paviršiaus yra labai mažai.

‖ Susekta, jog tulose vietose Lenkijoj atsibuva formališki jomarkai ant jaunų merginų, kurias paskui siunčia į paleistuvystės namus į pietinę Ameriką, ypač į Braziliją ir Argentiną. Agentai sugabena į geležinkelių stotis Robicevo ir Babų merginas nuo 14 iki 20 metų, o čia jas perka tokių gyvų prekių reikalaujanti agentai, žinoma, beveik vien žydai. Kaina merginų yra nuo 50 iki 1000 rublių; tas paeina nuo jų gražumo ir kitokios vertės.

‖ Sulyg paskutinių valdžios surinktų šaltinių Lenkijoj (tame yra ir Suvalkų gubernija) 1910 m. buvo 1915 daktarų vyrų ir 50 moterų daktarių, 1630 felčerių vyrų, 22 feldčerės moterjs, 648 aptiekos, 428 aptiekų mokiniai. Sanitariškai organizacijai išleista 4,294,470 rubl. Valdžia tam skyrė 284,162 rubl., miestai (išėmus Varšavos) 214,871 rubl.; privatiškos ir labdaringos draugijos 106,244 rubl. Iš kitų šaltinių įplaukė 2,629,191 rubl.

‖ Rusija įgauna vis didesnę įtekmę ant Balkanų pussalio ir tą įtekmę stengiamasi sudrutinti apsivedimais; valdonai mat vis turi dukterų, kurias gali kitiems valdonams atiduoti. Dabar laikraščiai praneša, jog neužilgio susižieduos Rumunijos sosto įpėdinis kunigaikštis Karolius su Rusijos caro dukterim Olga. Grekijos gi sosto įpedinis Jurgis ketina sisižieduoti su dukterim Rumunijos karaliaus kunigaikščiute Elzbieta.

‖ Prie Serbijos rubežiaus, tarpe Dibra ir Jakova buvo smarkus mušis serbų kariumenės su albanais, kuriame užmušta suviršum 200 albanų, o dar daugiau jų sužeista. Bet, matyt, albanai įstengė atsilaikyti, nes paskui jie nuo serbų paveržė miestą Dibra. Organizatoriais ir vadovais albanų yra Austrijos ir Bulgarijos oficierai, kurie, be abejonės, yra geresni už serbų oficierus.

‖ Gyvenančius Mexike amerikonus apėmė baimė, todėl jie šaukiasi prie savo valdžios meldsdami pagelbos, nors kiti amerikonai, Mexikė gyvenantieji, užtikrina, kad jiems nei joks pavojus negresia. Atbėgęs iš Chihuahua amerikonas Shackelford užtikrina, buk revoliucijonierių vadovas Vella paliko amerikonams 25 valandas laiko išsinešdinimui iš Mexiko ir su prievarta nuo jų atima viską, ką tik jie verto turi.

‖ Ispanijoj, mieste Algeciras, siunčiami į Morakko gvardijos kareiviai atsisakė ten keliauti. Oficierai stengėsi kardais ir revolveriais juos priversti prisakymo klausyti. Susirėmime tapo užmuštas vėliavnešis, o sužeista daug kareivių.

‖ Dėl albanų sukilimo Serbijos geležinkeliai nepriima privatiškų siuntinių, nes traukiniai paimti vien kariumenės pervežimui. Paleisti namon atsargos kareiviai vėl tapo tarnyston pašaukti. Laukiamas trečias Balkanų tautų karas.

STREIKININKŲ ATSIŠAUKIMAS.

Darbininkai ir darbininkės! Atkreipkite atydą į Baltimorės siuvėjus, kurie jau keturios savaitės kaip streikuoja. Męs stovime už geresnį kąsnį duonos, ir už tiesas visų darbininkų. Musų laimėjimas bus laimėjimu ne musų vienų, bet visų darbininkų.

Bet mums dabar labai ir butinai reikalinga piniginė pašelpa, o, nelaimei, musų kišeniai ir unijų iždai jau ištuštėjo.

Taigi, esame priversti maldauti jusų, darbininkai ir darbininkės, kurie dar dirbate: nesigailėkite nors mažą dalelę savo uždarbio paskirti mums, streikuojantiems, jusų broliams ir seserims. Šiandien męs esame kovoje su kapitalistais, o rytoj gal busite jųs; taigi, panašiuose atsitikimuose gelbėkime vieni kitus, kiek tik galėdami, o tikrai kovos laimėjimas bus musų pusėje. Pinigus meldžiame siųsti musų kasieriaus antrašu: Iz. Gazauskas, 604 W. Lombard st., Baltimore, Md. Kvitas ir susinešimų laiškus šiuo antrašu: P. Vaitekunas, 305 So. Paca st., Baltimore, Md.

Streikininkų varde.

Presos Komitetas:
Ig. Naruševiče,
P. Vaitekunas,
K. Geležėlė.

P. S. Meldžiam ir kitų laikraščių perspausdinti.

Nekurie iš Naujų Narių-Labdarių

L. Šernas, "Lietuvos" redaktorius, kurio "Muzikališkas Fondas" ($250.00) padovanotas Tautos Namams.

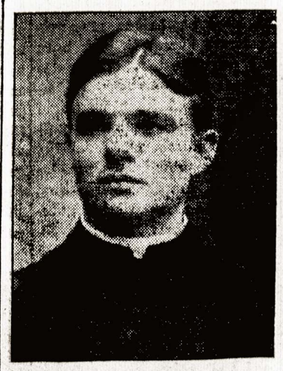

Kun. S. J. Čepanonis, klebonas par. Homestead, Pa.

Kun. J. Sutkaitis, klebonas par. Pittsburgo, Pa.

Lietuviai Amerikoj.

(Tąsą nuo 3-čio pusl.)

IŠ SHENANDOAH, PA.

Viena iš žingeidesnių žinučių, kuomi Shen. lietuviai gali pasidžiaugti ir net pasigirti, tai p. Petrausko, rugsėjo 25 d., surengtas vakaras, kuriame tapo atvaidinta dviejų veiksmų istoriška melodrama "Birutė" ir operetė "Maluninkas ir Kaminakrėtis."

Kas yra matęs augščiau minėtus veikalus, tam nereikia aiškinti, kiek triuso ir laiko prarija jųjų pastatymas. Tačiaus "Sietynas" į 2 mėnesiu pilnai prisiruošė.

Nežiurint, kad visą popietį ir vakare lijo, publikos prisirinko daug; tokiu budu, kad jau jeigu nepelnijo kiek nors, tai, tikiu, ir nepralaimėjo. Pelno butų buvę gerokai, jeigu ne brangus rubai ir kitos gan didelės prie tų veikalų išlaidos. Kadangi abu atvaidintieji veikalai lietuvių publikai yra žinomi, tai, neapsistodami ant jų turinio, eisime prie paties vaidinimo.

Melodramos žvaigždute yra "Birutė", kurios rolę atliko p-lė P. Jurgeliutė. Jos lošimas buvo švelnus ir punktuališkas (?), lipšnus soprano balselis ir tikrai aktoriška gestikuliacija žavėti žavėjo publiką. Atsižymėjo taipogi ir Keistutis — p. A. Vitkauskas, senas vaidyla — p. A. Sodeika, Lizdeika — p. J. Zakarevičius ir vaidelytės — p-lės Ona Kiciutė ir Alena Rutkauskiutė. Kiti aktoriai vidutiniškai lošė.

Pasibaigus 10 minučių pertraukai, prasidėjo "Maluninkas ir Kaminakrėtis". Šis veikalas, kaip buvo patėmyta, daug daugiau užėmė publiką negu pirmasai. Nors įžanginėje kalboje p. Šliakis meldė publikos neploti, tačiaus, negalėdama iškentėti ir parodydama didį užsiganėdijimą, publika dėkavojo triukšmingu delnų plojimu. Šiame lošime geriausiai atliko savo rolę Sabukas — p. S. E. Vitaitis. Tiek gaila, kad buvo jisai truputį užkimęs, ir giedojimas buvo atliktas truputį blogiau negu bandymuose. Tačiaus visos gestikuliacijos buvo tikrai artistiškos. Paskui labai gerai sulošė Barboros rolę p-lė M. Tarasevičiutė ir Teklės — p-lė Jurgeliutė. Neblogai buvo atlikta Petronės ir Pikliaus rolės.

Žodžiu sakant, abu veikalu buvo atlikta labai švariai, ir, kiek teko girdėti žmonės kalbant, p. Petrauskas ir aktoriai padarė didelį įspudį į shenandoriečius.

Spalio 9 d. bus atvaidinta kiti du veikalai: "Faustas" ir "Užburtas Kunigaikštis".

*

Antras dalykas, vertas paminėti — tai shenandoriečių politika. Praėjusiame periode miesto gaspadorium buvo lietuvis, bet, pasidėkavojant nelemtam "aš", dabar bus išrinktas anglas. Mat, kadangi anglai negalėjo lietuvius sumušti balsais, tai pasinaudojo gudrumu. Pirmutiniuose balsavimuose kandidatais miesto majoro vietai pastatė 3 lietuvius ir vieną anglą. Rezultatas buvo toks, kad lietuvių balsai išsidalino ir tvirčiausis lietuvių kandidatas, p. Bernatonis, buvo anglų pergalėtas apie 18 balsais. Taigi, dabar iš abiejų partijų, iš kurių tikimasi gauti miesto majorą, abudu kandidatai yra anglai! Gėda lietuviams, kad davė save apmulkinti. Aš tikiu, tai bus lietuviams gera lekcija.

*

Kiek dabar galima matyti, shenandoriečiai priims Svečius — Dr. J. Basanavičių ir p. M. Yčą taip, kajp ir kitose vietose, jeigu dar negeriau: kelios šimtinės kaip girdėti, Tautos Namams jau pažadėta. **E. G. Klimas.**

IŠ PHILADELPHIA, PA.

Čia gyvuojanti, TMD. 74-ta kuopa abelnai nekaip stovi, o finansišku atžvilgiu tai ir gana blogai su ja yra: turi apie $30 deficito. Kuopa kaltina savo buvusį iždininką, kuris kuopą nuskriaudęs. Dabar net išrinkta tam tikras komitetas, kuris vardu kuopos apie tai turi per laikraščius apskelbti. Tikimasi, kad bus vėl skandalas, ir ar tik nepriseis jį ir iš LSS. mesti, nes jo mat ir ten priklausoma.

Paskutiniame kuopos susirinkime buvo užsiminta ir apie Liet. Mokslo Draugijos atstovus, Dr. Basanavičių ir M. Yčą. Kuopos pirmininkas pasirodė Tautos Namams priešingas ir pripasakojo visokių apie juos nebutų dalykų. Tuomi nėra ko labai stebėtis: jo mat priklausoma prie tų socialistų, apie kuriuos pastaruoju laiku tiek musų laikraščiuose girdėtis. Šito pono esama "stebuklingo" Philadelphijos Kliniko užvaizda, tai matomai jam ir išrodo, kad musų žmonės bus protingesni, jeigu jam pinigus neš už "stebuklingus" vaistus negu juos Tautos Namams aukavus. Sakau, sarmata ir tiek, — kad pas mus bile kas prastus žmonelius už nosies gali vedžioti. **TMD. Narys.**

IŠ WESTVILLE, ILL.

Rugs. 11 d. čia mirė jaunas vyras Jonas Girkontas. Mirimo priežastis — sužeidimas vietinėse anglių kasyklose, kuriose vėlionis, atvažiavęs iš Pennsylvanijos, dirbo nuo praeitų metų. Po sužeidimui pasirgo ligonbutyje dar keliatą savaičių. Vėlionis Girkontas paėjo iš Stirbiškės kaimo, Laukuvos par., Raseinių p., Kauno gub. Lietuvoje paliko tėvą, pamotę ir keliatą brolių bei seserų. Amerikoje turėjo 2 brolius. Išskiriant parapiją, daugiau niekur nepriguljo, kadangi dar nesenai į Westvillę buvo atvažiavęs. Rugs. 13 d., atlikus bažnytines apeigas, tapo vietos kapinėse palaidotas. Lai buna lengva jam ši pilkoji žemelė!

Ant. Vaitkus.

IŠ KENOSHA, WIS.

Ir mes, kenoshiečiai, įtaisėme lietuvišką bažnytinę mokykla. Mokytoja mergina pribuvo iš Chicago; jos vardas dar daugeliui lietuvių nežinomas. Šiuom kartu mokyklą dar mažai lietuvių vaikų lanko, nes mokėti nuo vaiko pusę doliario daugumui rodosi perbrangu; todėl daugelis savo vaikus siunčia į viešasias miesto mokyklas, arba į svetimtaučių, kur reikia mažiau mokėti. Nepaiso mat tėvai, kad tose mokyklose jų vaikai ištautės; kad tik besimokinimas pigiaus atsieitų.

Musų bažnytinis choras suvisu susilpnėjo, liko vos keturi asmenis. Birutės choras, dėl kokio ten nesusipratimo, atsimetė ir bažnytiniame chore negieda. Birutės choras užsiimdavo ne vien giedojimu, bet taipgi rengdavo sceniškus perstatymus, o uždarbį iš perstatymų atiduodavo parapijos naudai. Dabar to nėra. **Pr. Vanagėlis.**

IŠ CAMBRIDGE, MASS.

Rugsėjo 22 d. nors lietus lijo, tartum kas iš kibiro pylė, bet norinčių susipažinti su atvykusiais iš Lietuvos Svečiais Dr. J. Basanavičiu ir p. M. Yču, atvyko į susirinkimą apie į 1000 žmonių.

Bet kun. J. Krasnickas užvirė tokią košę, kad ir pats suvalgyti negalėjo. Kilo didžiausis trukšmas svetainėje už tai, kad "Laisvės Choras" buvo išbrauktas iš programo. Publika pareikalavo, kad butų leista "Laisvės Chorui" dainuoti. Kunigas užsispyrė neleisti, pašaukė policiją ir norėjo kai-kuriuos areštuoti. Tačiaus policija, ištyrusi dalyką, liepė publikai nubalsuoti, ir išėmus tiktai keliatą, visa publika pakėlė rankas, reikalaudama, kad "Laisvės Choras" dainuotų. Kada choras užlipo ant estrados ir pradėjo dainuoti: "Nors audros užia apie mus" kunigas pradėjo trypti kojomis ir mostikuoti rankomis, tartum kviesdamas savo parapijonus sekti jo pavyzdžiui. Kilo triukšmas, ačiu kuriam "Laisvės Choras" negalėjo dainuoti. Pamatę tai, gerb. Dr. Basanavičius ir Martynas Yčas išėjo prieš publiką ir, ištarę po keliatą karčių žodžių kunigui, pasakė, jog čionai prakalbų nelaikysią. Sėdo ir išvažiavo.

Vietiniai socialistai, pamatę, kad gerb. Svečiai nėra, kaip tai tuli laikraščiai rašo, atsidavę kunigų globai ir visur atvirai pasako teisybę į akis, griežtai perkeitė savo atsinešimą į juos. Tulas vietos lietuvis-socialistas pirmiau labai niekino Svečius ir ragino draugystes į "suteptas" Svečių rankas neduoti pinigų. Dabar pats dėjo visas pastangas, kad tik surengus prakalbas. Rugsėjo 26 d. jos ir atsibuvo. Kalbėjo p. M. Yčas ir "Keleivio" leidėjas p. Gegužis, (Dr. Basanavičius buvo išvažiavęs į kitą miestelį kalbėti). Prakalbos nusisekė puikiausiai. Publika netilpo į svetainę; visi užsilaikė gražiai. Aukų surinkta $165.75. Po sieksnį žemės pirko vietiniai biznieriai: Petras Bartkevičia, Petras Lužeckas, Izidorius Danielius. Vienas paprastas darbininkas, kurio pavardę pamiršau, pirko du sieksniu žemės (Labai apgailestautina, kad pavardė pamiršta, kadangi tokios aukos yra ytin brangios. Red.). Socialistai gražiai pasirodė: dėjo aukas ir kitus prie to ragino.

B. Lorentas.

IŠ SO. BOSTON, MASS.

Kuomet pasirodė Bostono draugijų protestas prieš tą musų spaudos dalį, kuri visomis jiegomis stengėsi ir stengiasi užkenkti Liet. Mok. Draugijos atstovams, Dr. J. Basanavičiui ir p. M. Yčui, ir sutrukdyti jųjų darbą, ir tarp kitų protestavusių draugijų prie protesto prisidėjo Liet. Ukėsų dr-stė, kurios vardu pasirašė K. Jurgeliunas, Bostono laikraščiai prieš pasirašiusįjį pakėlė tikrą "kryžiaus karą". Ištisais straipsniais prirodinėjo, kad dr-jos vardu pasirašęs K. Jurg. neturėjęs tam tikro dr-jos įgaliojimo, ir todėlei tasai protestas esąs be vertės ir t. t. Minėtieji laikraščiai, sprendžiant iš jųjų veikimo, visomis jiegomis stengėsi sukurstyti Liet. Uk. dr. prie to, kad jinai atšauktų savo vardą iš po protesto, ir tokiu budu išeitų, girdi, eikštėn dar kartą "nelemtas ir neteisingas tautininkų darbas."

Nei vienam bostoniečių nebuvo tuom tarpu laiko atsakinėti į tuos kurstančius straipsnius, kadangi visi rupinosi tuom, kaip geriau priėmus gerb. Svečius ir pasekmingiau padėjus jųjų prakilniam darbui. Bostono laikraščiai per tą laiką nesnaudė: vis kaišiojo į akis "parašo neteisotumą" ir baugino ateisiančių dr-jos susirinkimu, bausme, kurią draugija uždėsianti ir t. t.

Rugsėjo 19 d. atsibuvo Liet. Uk. dr-stės susirinkimas. Pasekmės tačiaus pasirodė tokios, kokių kurstytojai, matomai, visiškai nelaukė; draugija priėmė išduotą raportą ir tuom pačiu pripažino pasirašymą po protestu teisotu. Čia pat tapo įnešta rašytas skundas ant to nutarimo; draugija sutiko įneštąjį skundą perkratyti. Skundą gynė patsai jojo įnešėjas, antrasai "Laisvės" redaktorius Neveckas. Svarbiausiu "advokato" argumentu buvo tai, kad tokie protestai, girdi, kenkią jųjų laikraščio bizniui. Laikraštis nieko biauraus neparašęs ir visa, kas laikraštyje parašyta, esą gryna teisybė. Tuomet K. Jurgeliunas, idant dalyką išaiškinti, paėmė "Laisvę" ir perskaitė tilpusias joje "teisybes". Matyt, ir pačiam redaktoriui nelabai malonu buvo klausytis savo laikraščio "kepsnių". Pribėgo prie stalo, rėkdamas, kad, girdi, ne visas straipsnis perskaitytas, tačiau ir pats nieko daugiau nesurado. Davė susirinkusiems tiktai progą gardžiai pasijuokti. St. Norkunas padavė susirinkimui įnešimą pripažinti K. Jurgeliuno protestą teisingu. Balsavimas davė šitokias pasekmes: už protesto teisingumą 36, prieš visai atsisakyta balsuoti. Susirinkime kilo suirutė. Vice prezidentas dar kartą kvietė balsuojančius prieš iškelti rankas. Matydami, kad nieko nepeš, triukšmadariai pakėlė dar didesnę betvarkę, bet nieko iš to neišėjo. Kelti niekas nekėlė. Tokiu budu protestas vienbalsiai pripažinta teisingu.

Kiekvienas šiek-tiek gėdos turintis žmogus arba laikraštis, gavęs taip skaudžiai per veidą, nutiltų. Tačiaus Bostono laikraščiai nerimsta. Dabar išranda, kad susirinkimas neužbaigtas. Laukite, vyručiai, tačiaus ne susirinkimo, bet savo darbelių pabaigos. Kurie jus arčiau mato, aiškiau pradeda pažinti. Bostoniečiai savo milžiniška kolekta Svečių prakalbose aiškiai pabriežė, kaip jie apvertina jusų darbus. Didesnio jums paniekos išreiškimo negali buti. Rašykite daugiau, kad ir visi Amerikos lietuviai galėtų pažinti, kuom ištikrųjų jųs esate. **Reporteris.**

IŠ MONTELLO, MASS.

Rugsėjo 23 d. buvo pas mus iškilminga Svečių iš Lietuvos priėmimo diena. Atsibuvo prakalbos Massisoit salėje, 6 Main st., Brockton. Prasidėjo prakalbos pusė po septynių vakare ir traukėsi iki pusei po devynių. Perstatė Svečius vietinis kleb. kun. Urbonas. Savo kalboje jisai nurodė sunkų lietuvių padėjimą priespaudos metais, gražiai ir aiškiai apipiešė tą nelaimingą padėjimą, kuriame buvo atsidurusi musų tautos, paaiškino Dr. J. Basanavičiaus darbus ir nuopelnus musų tautos atgijime. Kalba, karšta ir turininga, į susirinkusius padarė didelį įspudį.

Pasibaigus kun. Urbono kalbai, buvo atlikta mažas muzikališkas programėlis. Choras, p. Juškos vedamas, dainavo ir prakalbų protarpiuose. Pirmutiniu kalbėjo Dr. J. Basanavičius. Jojo kalba, gan ilgoka, publikai labai patiko. Dideliu delnų plojimu išreiškė ji savo padėką gerb. kalbėtojui.

Pabaigus Dr. J. Basanavičiui, kalbėjo p. M. Yčas. Tuom tarpu Dr. Basanavičius su pagelbininkais ėjo rinkti tarp susirinkusiųjų aukas; surinko $197.56. Tame skaitliuje yra ir aukos nuo anglo Pr. Gold, Y. M. C. A. viršininko Brocktone, paaukavusio $5.00, p. Ambražinskio (pirko Tautos Namams žemės sieksnį už $10.50), p. Jokavonio (paaukavo $15.00) ir kitų.

Įžanga susirinkiman buvo 10 centų. Surinkta už įžanga $63.10 iš kurių bus apmokėtos išlaidos, o likusieji bus pasiųsti Dr. Basanavičiui. Kai-kurie vėliaus aukavo. Tokių aukų susirinko apie $50.00. Tokiu budu išviso susirinks apie $252.06.

Š. K. D. buvo paaukavusi $100.00, bet kai-kurie nariai — matyt, nesuprasdami dalyko — pasipriešino. Sako, esą perdaug. Tam dalykui galutinai aptarti bus sušauktas susirinkimas. (Manome, Š. K. D. nepasirodys blogesne už kitus ir, paaiškinus besipriešijantiems savo nariams dalyko svarbumą, neatsiliks nuo kitų šiame prakilniame ir bendrame musų tautos reikale. Red.).

Montelliečiai paliko labai užganėdinti iš gerb. Svečių apsilankymo. Dabar matyt, daugelis jaunų vaikinų susieinančių kruvon ir šnekučiuojančių apie tą taip gražiai ir maloniai praleistą vakarą. Ilgai jisai pasiliks montelliečių atmintyje.

Reikalinga ištarti širdingą ačiu lietuviškam benui, kuris, vadovaujamas p. Dumbrausko, savo muzika gražiai įvairiavo atsibuvusias prakalbas.

Gerb. Svečiams priimti pasidarbavo šios draugystės: Š. K. D., Š. K. D. (?), L.S.A. 17 kp. ir Nuol. Mot. Dr. Musų gi klubas, "Birutės" moterų ir taip vadinamieji "socialistai" buvo priešingi Svečių priėmimui.

P. Kazlauskas.

IŠ BENTON, ILL.

Neteko dar matyt žinučių iš musų miestelio. Teisybę pasakius, tai ir nedaug kas žingeidaus pas mus atsitinka.

Čia lietuvių yra nedaug. Šiuom laiku nepatartina niekam į čia važiuot. Ir štai kodėl:

Rugsėjo 21 d. atsibuvo čia koks ten rusinų pasilinksminimas, į kurį buvo pakviesta ir keletas amerikonų. Matyt, nesusitaikė, tai prasidėjo muštynės; šautuvai ėjo darban ir du amerikonu užmušta, o trečias turbut taipgi mirs. Amerikonai dabar labai ant ateivių iš tos priežasties įnirtę ir pradėjo juos mušti, kur tik sučumpa. Nors lietuviai niekuom prie to neprisidėjo, bet įsirdimas yra didelis prieš visus ateivius, todėl šiuom laiku baisu ir ant gatvės išeiti. Mieste pagarsinta kariškas stovis, nes vietinė policija negalėjo sau rodos duoti.

J. Vakaras.

IŠ E. ARLINGTON, VT.

Juda po truputį vietos lietuviai. Kai-kada tasai judėjimas nueina gan keistais takais, bet visgi ne ant vietos stovime. Yra pas mus S.L.A. 25 kuopa. Išlėto darbuojasi ji sau: varo agitaciją, didina savo narių skaitlių. Štai ir nesenai, kaipo to veikimo vaisius, prie kuopos prisidėjo penki nauji nariai. Rodos, ko ir bereiktų! Bet visuomet atsitaiko, kad ko tai reikia. Yra žmonių, kuriuos amžinai neužganėdinsi. Arlingtoniečiai irgi turi toklų žmonių savo tarpe. Tuli jų, nežiurint į tai, kad yra čia jau viena kuopa, užmanė sutverti naują. Jie pritaria S. L. A., pripažįsta, kad reikalinga yra mums ta organizacija, kad turėtume prie jos rašytis — žodžiu sakant, viskas gerai, tiktai nepatinka jiems.... kuopos numeris: 25. (Argi tame priežastis? Red.). Daroma senajai kuopai užmetimas, buk esą "tenai nešvaru". Tai yra labai lengva prašalinti. Panorėkime tiktai. Tverdami gi naują kuopą, mes tiktai išblaškysime savo ir taip menkas jiegas. Naudos gi padarysime tiek, kad su lempa per piet reikės jos ieškoti. **Grinorius.**

Pašnekėlių Kampelis.

322. Kas buvo didžiausis kyniečių galvočius? Viso pasaulio mokslininkai noriai atiduoda tą garbę žinomam kynų galvočiui Konfucijui, gyvenusiam prieš Kristaus gimimą nuo 551 m. iki 478 m. Konfucijaus mokslas, nežiurint to, kad jau daugiau 23 amžių praėjo nuo to galvočiaus gyvenimo, dar ir šiądien turi didelę įtekmę Kynijoje ir gali pasigirti tuom, kad didesnė prakilnesnių Kynų dalis laikosi to mokslo. Konfucijus, nebudamas jokiu pranašu ir save tokiu neskaitydamas, sutvėrė tvirtą tikėjimą, kuris yra daug senesnis ne tiktai už mahometonų, bet ir už krikščionių tikėjimą. Krikščionims ypačiai reikėjo susipažinti su Konfucijaus mokslu. Jie tenai rastų daug tų prisakymų, kuriuos, kaip krikščionis mano, pirmiausiai yra svietui ištaręs Kristus: "Nedaryk kitiems to, ko nenori kad kiti tau darytų!" Kas iš krikščionių nežino šito prisakymo? Pirmutinis žmogus, metęs pasaulėn tą prisakymą, yra Konfucijus. Kaip sakyta, ir daug kitų krikščionystės elementų mes galime rasti Konfucijaus moksle. Tat, regis, neprošalį butų šiettiek arčiau su juom ir jo mokslu susipažinus.

Kaip žinoma, Kynija buvo pasiekus jau aukšto kulturos laipsnio, kuomet Europa dar labai žemai tebestovėjo. Kuomet gimė Konfucijus, Kynijos kultura stovėjo ant augšto išsiplėtojimo laipsnio. Tuo laiku Kynijos gyvenimas buvo jau aiškiai susidėjęs į tam tikras formas. Kynai buvo pasidalinę į tam tikrus luomus (beveik tas pats ir šiądien tenai). Konfucijus turėjo laimę gimti iš tėvų, stovinčių augštesniame luome. Giminės "prakilnumas" davė jam progą gerai išvystyti savo gabumus. Nors, iš kitos pusės, turėjo Konfucijus nemaža ir vargo. Kaipo nepaprastas vyras, jisai nepaprastai ir gimė. Jo tėvas buvo vieno Kynijos apskričio valdovu. Šitasai augštas valdininkas turėjo jau suviršum septyniosdešimts metų, devynias dukteris ir vieną sunų, bet Konfucijaus sviete dar nebuvo. Kadangi vienatinis sunus buvo šlubas ir abelnai liguistas, tai tėvas, nenorėdamas duoti savo vardui išnykti, apsivedė su vieno savo pažįstamo dukterim, visai dar jaunyte mergaite. Pagyvenus šiai nelygiai porai apie metus laiko, gimė Konfucijus, busiamasai galvočius ir pamokslininkas. Neužilgo, einant kudikiui trečius metus, numirė senis-tėvas, palikdamas visą šeimyną gan sunkiame padėjime. Tokiu budu jau iš pat pradžios prisiėjo Konfucijui pažinti visus neturtingo žmogaus gyvenimo gardumus. Su gerų žmonių pagelba šeimyna šiaip-taip varėsi pirmyn. Kuomet vaikas paaugėjo, jisai stengėsi iš visų jiegų mokytis. Budamas 15 metų, atsidavė visas mokslui. Sulyg savo šalies papročių, 19 metų jisai apsivedė. Neužilgo jisai gavo tarnystę, išpradžių kaipo krautuvių užvaizda, vėliaus kaip sodnų viršininkas. Bet neilgai jisai dirbo šiose tarnystėse. Dvidešimties dviejų metų Konfucijų mes matome jau kaipo mokytoją. Jisai nebuvo paprastu mokytoju, kurio užduotim yra mokyti jaunąją gentkartę rašyti bei skaityti. Apie Konfucijų rinkosi visi tie, kurie norėjo pasimokyti teisingo pasielgimo ir valdžios sutvarkymo. Jau čia buvo matyt busiamasai doros mokytojas, giliai persitikrinęs savo moksle ir karštai norintis praskleisti savo pasiektą teisybę. Jisai jokio atlyginimo nereikalavo iš savo mokinių už pamokas, kaip tai buvo ir yra priprasta; užmokesties pasiulymas butų buvęs jam gilus įžeidimas. Dviejų dalykų jisai reikalavo iš savo mokinių — gabumo ir pasistengimo. "Kuomet aš", sakydavo Konfucijus, "duodu vieną dalyko kampą, o mokinys negali iš paties savęs padaryti kitų trijų, aš neatkartojų savo lekcijos".

Už dviejų metų mirė jo motina. Jisai palaidojo ją viename kape su savo vėlioniu tėvu ir ant kapo pastatė paminklą. Tai buvo pirmas paminklas, kurį kynietis pastatė ant savo mirusios giminės kapo. Konfucijus pirmas įvedė tą paprotį. Kyniečiai labai gerbė ir gerbia savo mirusius protėvius. Tat, Konfucijaus įvedimas rado labai gerą dirvą ir greit išsiplatino tarp visų kynų.

Po tam Konfucijus keliems metams nežinia kur dingsta, bent istorijoje nėra jokių nurodymų apie tai, kur ir kaip praleido jisai sekančius kelis metus. Kaip galima manyti, Konfucijus pašventė tuos kelis metus muzikai, kurią jisai labai mylėjo, ir senovės istorijos studijavimui. Turint mokslininkui 30 metų amžiaus, mes su juom vėl susitinkame, kaipo su žmogum, visiškai ant savo kojų stovinčiu; kaipo su mokslinčiu, pilnai ir galutinai persitikrinusiu savo pažiurose.

Kiek laiko patarnavęs pas kaimynystėje esančio apskričio viršininką, jisai sugrįžo vėl namon, kur praleido apie 15 metų, nesimaišydamas į visuomenės gyvenimą, (jeigu neskaityti jo pamokų, kurių turiniu, kaip sakyta, svarbiausiai buvo visuomenė ir jos sutvarkymas). 52 metų amžiaus jisai buvo paskirtas vyriausiu miesto viršininku, o galop ir ministeriu. Konfucijus pasirodė geru valdytoju. Jisai trumpu laiku, anot istoriko, įvedęs valstijoje kuopuikiausią tvarką. Žmonės jįjį tiesiog garbinę kaipo kokį stabą. Reikalinga pažymėti, kad Konfucijus, sulyg dabartinių nuomonių, buvo didžiausiu atžagareiviu. Tai galima aiškiai matyti iš to, į kokias rušis jisai skyrė žmonių santikius. Anot Konfucijaus, žmonių santikiai galima padalyti į penkias rušis arba skyrius: 1) valdytojas ir pavaldinys 2) vyras ir pati, 3) tėvas ir sunus, 4) vyresnieji broliai ir jaunesnieji ir 5) draugai. Valdytojas, vyras, tėvas ir vyresnieji broliai turi savo rankose valdžios vadeles; pavaldinys, pati, sunus ir jaunesnieji broliai yra valdomoji dalis. Vien tik draugų santikiai yra lygus. Iš to galime spręsti, kad Konfucijus buvo didžiausis tvirtos vienose rankose valdžios šalininkas. Visa jo politika varėsi prie to, kad kuogeriau sustiprinus valdytoją. Tačiaus neilgiausiai galėjo vykinti patsai savo principus. Prabuvęs valdininku 4 metus, jisai, 56 metų amžiaus, nustojo vietos. Nuo šio laiko prasideda jo amžinos kelionės iš vieno Kynijos apskričio į kitą. Visur skelbia savo mokslą Konfucijus. Kame gi jo mokslas?

Pimiausiai reikalinga pasakyti, kad Konfucijus buvo grynai "žemės pranašas". Svarbiausių jo mokslo dalyku buvo patsai žmogus ir visuomenė. Žmogaus gamta yra Dievo duota. Dievas nori, kad žmogus tobulintųsi, ir žmogus privalo Dievo norą pildyti. Reikalinga pažinti savo pareigos ir jos atlikti. Ir Konfucijus mokino tų pareigų. Kaip jau iš šios pašnekėlės pradžios galima buvo pastebėti, Konfucijaus moksle daug krikščionystės gaivalų. Ta pati artimo meilė, tas pats nuolankumas ir paklusnumas, tas pats savitobulinimas etc. Tas viskas išreikšta "žemiškoje" formoje. Neandame tenai gąsdinimų už Dievo pareigų neatlikimą, bausmių. Žmogus turi pildyti pareigas vardan to, kad jisai yra žmogus.

Kyniečiai patįs yra žmonės prasti, žemiški, nevaikščioja padangėmis, ir todėl Konfucijaus mokslas turėjo, ir iki šiol turi, tarp jųjų tokį didelį pasisekimą. Daug kame Konfucijus yra "atžagareivis", žmogus, žiurįs praeitin, bet daug ką iš jo mokslo galima panaudoti į musų dienose.

Kaip sakyta, Konfucijus turėjo didelį pasisekimą tarp savo tautiečių. Kaip didelė buvo jo įtekmė, galima spręsti iš to, kad jisai turėjo apie 3000 mokinių. Daugelis sekė jį iš vietos į vietą, klausėsi jo kalbų ir mokinosi iš jojo paties gyvenimo. Kaip Konfucijaus mokiniai gerbė ir mylėjo savo mokytoją, galima matyti iš to, kad, kuomet jisai mirė ir tapo palaidotas, daugelis jo mokinių pasistatė šale kapo namelius, kuriuose gailestavo savo mokytojo per 3 metus (gedulio ilgumas pas kynus).

Konfucijų galima pavadinti ne tiktai didžiausiu Kynijos galvočium, bet ir vienu didžiausių visos žmonijos mokytojų.

PROTESTAS.

NEW PHILADELPHIA, PA.

Mes, žemiau pasirašiusiejie, pilnai pritariame protestui, išreikštam priešais "Kovą" ir "Laisvę", koaštriausiai pasmerkdami jų nedorus vienybės ardymo darbus. Bet, kadangi protestai neatlygina skriaudos, padarytos per "Kovą" ir "Laisvę" Lietuvių tautai ir gerb. Mokslo ir Dailės Draug. Atstovams — Dr. J. Basanavičiui ir M. Yčui, žinomi reikalaujame, kad tuodu socialistų organai "Kova" ir "Laisvė" viešai atšauktų savo niekšiškus darbus ir aiškiai atsiprašytų prieš visuomenę ir moraliai nuskriaustus gerb. Dr. J. Basanavičių ir M. Yčą.

Šiuomi mes iš visos širdies išreiškiame užuojautą nuskriaustiems musų tautos gerb. veikėjams — Dr. J. Basanavičiui ir M. Yčui, lenkdami prieš juos galvas.

Lai gyvuoja Dr. J. Basanavičius ir M. Yčas ir Jųjų darbai!

S. Bulota,
J. Paliokas,
J. Šipaila,
Juozas Bendoraitis,
Antanas Gudaitis,
Pr. Juodviršis,
M. Pulšys,
P. Gražis,
J. Peczuraitis.

BETHLEHEM, PA.

Tegyvuoja Dr. J. Basanavičius ir Martynas Yčas! Didžiausia panieka tiems, atsiprašant, laikraštpalaikiams, kurie pametė žmogišką jausmą ir yt bepročiai arba yt nuodingi šliaužnai nori nuplėšti darbę nekaltiems ir užsitarnavusiems musų tautos veikėjams. Gėda ir panieka jiems, o garbė ir užuojauta musų mylimiemsiems Svečiams!

Siunčiu kartu $10.50 už sieksnį žemės Tautos Namams Vilniuje.

St. Miliauskas.

CASTLETOWN, N. Y.

Sutinku ir pasirašau po protestu, tilpusiu "Lietuvos" num. 35-me.

A. Daniunas ("Kovos" skaitytojas).

NEW BRITAIN, CONN.

Mes, žemiaus pasirašusieji, sutinkame su protestu, tilpusiu "Lietuvoj", "Tėvynėj", "Vien. Liet.", "Drauge" ir "Katalike".

Jei lietuvius persekioja Rusijos valdžia, tai mes visi jaučiamės savo priešų skriaudžiami ir slopinami. Mes jų darbus vadiname žvėriškais, barbariškais ir nežmoniškais. Na, o kaipgi mes turime vadinti tokių lietuvių darbus ir jų laikraščius, kurie visokiais budais stengiasi šmeižti musų tautos veikėjus ir tokiu budu ardyt lietuvių svarbiausias kulturiškas draugijas? Sejantiems tokią blogą sėklą laikraščiuose mes nerandam tinkamesnio vardo. Nes ir kaip vadinti žmones, kurie drįso ir drįsta kenkti geriausiems lietuvių sumanymams?

Komitetas priėmimui Svečių — Dr. J. Basanavičiaus ir p. M. Yčo:.

Mateušas Neimanas, F. E. Faltinaitis, J. Sabas, A. J. Mikalauskas ("Laisvės" skaitytojas), Jonas Skrituiskas, M. J. Čeponis, Vincas Aikininis, Petras Piliknis, Juoz. Malaška ir Jurgis Klimas.

PHILADELPHIA, PA.

Protestui pritaria:

T. Astramskas, A. Zuikis, Ant. Jankauskas, Juoz. Grigoravičia, Pr. Čarniauskas, Stasys Vasikonis, Ignotas Medzevičius ir Juozas Ruškys.

—o—

Įdomų laiškelį randame "Tėvynėj", jos redakcijai rašytą. Jis turi gilią mintį, iš kurios galėtų pasimokinti nuoseklaus protavimo ne tik paprasti, anot jo, "karštligės apimti" musų neva "socialistai", bet ir jų laikraščių redakcijos. Štai jis:

Prisiunčiu $2.00 Liet. Mokslo Draugijai. Darydamas tai, atlieku lietuvio priderystę, nes suprantu pradėto darbo naudingumą. Maniau neaukauti, nes esu socialistas. Pamačiau iš laikraščių, kaip nekurie "karštligės apimti" pasikėsino boikotuoti Liet. Mokslo Draugijos pasiuntinius. Taigi priešingai tiems karštuoliamsaukuoju! Patarčiau tiems visiems, kurie serga karštlige, kad užsimokėtų po du dolliarių: kiekvienas lietuvis privalo remti musų kulturiškas įstaigas. Tokiu budu tik įvykdinsime socializmą.

Linkiu Liet. Mokslo Dr-jos pasiuntiniams pasisekimo jų darbavimesi.

F. Lapinskas,
Bluefield, W. Va.

BENTLEYVILLE, PA.

Protestuodami prieš "Kovą", "Laisvę" ir "Keleivį", sykiu protestuojame prieš visus jų pritarėjus, kurie drįso ir drįsta savo laikraščiuose šmeižti musų gerbiamus L. M. Dr. atstovus — Dr. J. Basanavičių ir M. Yčą.

"Laisvė" ir "Kova" stengiasi, kaip matyt, visomis jiegomis juodinti ir periškadyti musų veikėjams. Tai yra nedarbininkiški laikraščiai, tai yra matyt, susitariusių išgamėlių lizdas, kurie nori sukvailinti mus prastus darbininkus ir sukelti mus prieš musų svarbiausius ir ištikimiausius Tautos veikėjus. Betgi tegul jie žino, kad mes, nors prasti darbininkai, bet galim atskirti jų pelus nuo sveikų grudų.

Mes patis darbininkai ir be aiškinimų gerai suprantam mokslo naudingumą ir Tautos Namo reikalingumą.

Mes visi dėkavojame Dr. J. Basanavičiui ir M. Yčui už jų darbštumą musų tautos labui ir velijame, kad jiems sektųsi kuogeriausiai. Šiedu vyru, už jų pasišventimą, verti aukso vainiko. O "Kova", "Laisvė" ir "Keleivis" neverti vadintis nei socialistiškais nei darbininkškais laikraščiais už tuos šmeižimus, kuriais jie musų Svečius apdovanojo.

J. Kizell, J. Babarckis, Vladas Kanpinis, Juozas Mažetis, Stanislovas Mažetis.

VIETINĖS ŽINIOS.

Jaunų Liet. Am. Taut. Kliubo vakaras. Rugsėjo 28 d. Meldažio svetainėje Jaunų Lietuvių Amerikoje Tautiškas Kliubas suruošė vakarą su gan plačiu ir įvairiu programu. Minėtoji draugija, kurios tikslu yra pašelpa ir rupinimasis tautos reikalais bei musų teatru, gyvuoja jau apie keturi metai. Tačiau, įvairių aplinkybių dėlei, draugija negalėjo ligšiol užsiimti teatro reikalais. Nelabai senai galop susitvarkė dramatiškas draugijos skyrius, kurio pirmininku yra p. Juodis ir nuolatiniu režisierium p. B. Vaitiekunas. Prieš keletą mėnesių, birželyje, susitvėrė ir choras, kurio vedėju paskirta p. M. Girnius. Kaip matome, choras dar visai jaunutis, ir statyti jam tokius pat reikalavimus, kaip seniemsiems musų chorams vargu ar galima. Bet grįšime prie vakaro. Kaip sakyta, programas buvo įvairus ir platus, iš dviejų dalių susidedąs. Pirmą vakaro dalį užėmė Br. Vargšo triveiksmė drama: "Lizdas Naminio Liuto." Yra tai veikalėlis, aiškiai nupiešiantis vaisius, kokius atneša tėvo girtuokliavimas ir savim užsitikėjimas. Veikalėlis parodo, kaip išjra šeimynos lizdas, jeigu jos galva virsta "naminiu liutu", kuris ne tiktai paliauja savo lizdu rupinęsis, bet savo žemiems geiduliams užganėdinti drasko tą lizdą, kaip įmanydamas. Veikalas nupiešia tą likimą, kurisai patinka tokio "naminio liuto" vaikus, parodo, kaip netikusis tėvų pasielgimas prakeikimo dėme puola ant vaikų. Žodžiu tariant, šis veikalėlis, nors ir trumpas, vos 30 puslapių, bet gražus ir musų gyvenimui labai tinkantis; daug mes, lietuviai, iš tokių veikalų galime pasimokyti.

Kaslink paties veikalo atlikimo, tai reikalinga pasakyti, kad publikai jisai patiko. Pasibaigus vaidinimui, publika gausiu delnų plojimu parodo, kad veikalo jiji ne tiktai atydžiai klausiusi, bet ir supratusi jojo prasmę, pastebėjusi tą kartų pamokinimą, kurį gyvenimas už nuodėmes kartais mums duoda. Rolės gi atlikta savo daugumoje gan neblogai ir, ypač atsižvelgiant į tą aplinkybę, kad tai pirmasai sios draugijos vakaras — taip sakant, "pirmutinis blynas", mes turime su pilnu užsiganėdinimu žiurėti į atvaidinimą. Galima tikėtis, kad ilgainiui draugija dramos srytyje prasilavins ir duos chicagiečiams ištikrųjų dailius ir malonius vaidinimus: jiegų tam, regis, yra.

Antroji programo dalis — tai gan įvairaus turinio koncertas. Žymiausią programo vietą užėmė p M. Girniaus choras. Choras, kaip augščiaus minėta, dar nesenai susitvėrė, ir į trumpą laiką negalėjo, žinoma, susilyginti su kitais musų "seniais-chorais". Ilgainiui, p. Griniui uoliai pasidarbavus, prasitobulins.

Koncerto dalyje paminėtina Juoz. bei Kar. Bigeliai ir Ver. Bigeliutė, 8, 10 ir 12 metų vaikai, atlikusieji net du programo numeriu. Ypač pažymėtina abu pirmieji Juoz. ir Kar. Vienas — smuikininkas, kitas — pianistas. Abu visai mažyčiai, bet kaip rėžė, brace, smuiku ir pianu sutartinę, tai net miela klausyti. Publikai begalo patiko.

Beje, dar kaslink publikos, kurios prisirinko labai daug, apie 700 žmonių. Susirinkusiųjų pasielgimas ir užsilaikymas yra griešciausiai peiktinas. Pastabos lošikams ir chorvedžiui, įvairus patėmijimai, juokai, net kartais ir gan garsus šauksmai visą laiką užte užė salėje ir atydžius klausytojus labai trukdė. Šale salės yra bufetas. Laike koncerto tenai prisirinko gan daug "auksinio jaunimo" ir tiesiog nežmoniškais balsais pradėjo daryti savo "koncertą". Tai, vyručiai, visiškai nekaip išrodo. Turėtute vienas kitą sudrausti ir vengti tokių mus, lietuvius, žeminančių apsireiškimų.

Kaip tęko iš vakaro vedėjų girdėti, sekantį vakarą draugija turėsianti Freiheit Turner svetainėje spalio 12 d. Programas bus divertismentinis, tai yra susidės iš monologų, dekliamacijų, dainų, prakalbų ir t. t. **R.**

Nori 1000 sanarių. Pereitą nedėldienį Chicagos apskričio Sus. Liet. Amerikoj kuopų atstovai laikė savo susirinkimą "Aušros" svetainėj ant Bridgeporto. Apskritys pasiryžo gauti Susivienijimui tukstantį naujų sąnarių iki ateinančiam seimui, kuris atsibus sekančiais metais Waterbury, Conn. Tam tikslui yra šaukiama ton pačion vieton, 26 d. spalio susivažiavimas visų SLA. kuopų iš Chicagos ir aplinkinių kuopų Illinois, Indiana, Wisconsin ir Michigan valstijų.

Apskričio delegatai išnešė taipgi rezoliuciją su protestu prieš "Laisvę" ir "Kovą" už niekinimą Svečių iš Lietuvos.

Užsišovė. Pereitą utarninką užsišovė gerai žinomas West Sidėje ir Bridgeporte kriaučius Ant. Bliumas, turėjusis savo įstaigą prie 2140 W. 22nd st. Priežastis savžudystės, sakoma, išaugusi iš nenusisekusio šeimyniško gyvenimo.

Iš West Side. "Lietuvos Ukininko' draugija parengė vakarą rugsėjo 27 d. M. Meldažio svetainėje. Suvaidinta juokinga vienaveiksma komedija "Brangusai pabučiavimas". Buvo ir dekliamacija, kurią atliko mergaitė K. Burduliutė. Ko pirmesnieji, taip sakant, nepadarė, tai Stepukas (V. Brusokas) su savo vodeviliu dapildė. Šiuomi kartu Stepukas išdalies stengėsi pasirodyti ir kaipo magikas, kas jam, po teisybei, ir pasisekė. Po programo, kaip buvo matyt, žmonių upas buvo neblogas. Vakaras užsibaigė šokiais, konfetti, skrajojančia krasa, etc.

Žinoma, neapsiėjo ir be lietuviškų žaismių.

Publikos buvo daug ir, abelnai paėmus, vakaras buvo smagus. **Eskulapas.**

Lietuvė-daktarė Bridgeporte. Šiuomis dienomis lietuvė Dr. S. Aldona Rutkauskaitė, persikėlė nuo West Sidės į Bridgeportą. Apsigyveno po numeriu 3255 S. Halsted st. Dr. Rutkauskaitės offiso valandos yra tokios: kiekvienoje šiokioje dienoje nuo 10 iki 12 val. rytmetyje ir nuo 4 iki 7:30 val. vakare; nedėliomis tiktai nuo 9 iki 12 val. rytmetyje.

Miestas atėmė sunų nuo tėvo. Miestas už žiaurų pasielgimą su savo sunu atėmė šį nuo jo tėvo tulo lietuvio Doršos, gyvenančio ant Town of Lake. Vaikas yra 8 metų. Dorša turi jau trečią pačią. **J. J. B.**

Liet. Jaun. Rat. vakaras. Nedėlioje, rugsėjo 28 d. Šv. Jurgio par. svetainėje Liet. Jaun. Rat. statė scenoje J. J. Zolpo iš angliško sulietuvintą 3-veiksmę dramą "Našlaičiai". Visos svarbesnės rolės buvo atliktos gerai, ir veikalo atvaidinimas galima skaityti pilnai nusisekusiu. Pastebėtina vienas malonus faktas: kaip ir visuomet, Liet. Jaun. Rat. pasirupino veikalui reikalingas scenerijas surengti kuopuikiausiai. Ar tik nebus šitasai Ratelis vienintėle Chicagos lietuvių teatro draugija, atkreipiančia užtektinai atydos į tokį dalyką, kaip scenos sutvarkymas, sutinkantis su veikalo turiniu? Publikai atvaidinimas labai patiko. Pasibaigus vaidinimui, buvo šokiai. **Vakarų Ponaitis.**

Strytkaris sužeidė lietuvaitę. Rugsėjo 25 d. apie 4 val. po pietų Indiana ave. karas prie kertės 47-tos gatvės ir Indiana ave. labai pavojingai sužeidė lietuvaitę, p-lę G. Kybartaitę, 5707 So. Lincoln st. Nors sužeidimas ir labai sunkus, tačiaus manoma, kad sužeistoji pagysianti. **J. J. B.**

Mirtis. County ligoninėj mirė džiova sirgęs lietuvis Jonas Grobenberg (?), 1851 W. 45th st. Dirbo 7 metus R. Ivaškevičiaus sodos išdirbimo įstaigoje. Velionis rugs. 30 d. tapo palaidotas Šv. Kazimiero kapinėse.

— Rugsėjo 25 d. pasimirė vienas seniausių Town of Lake lietuvių-muzikantų — J. Bagdonas, 42 metų. Gyveno 4514 So. Paulina st. Paliko pačią ir keliatą vaikų. Palaidotas rugs. 28 d. šv. Kazimiero kapinėse.

— Rugsėjo 27 d. mirė lietuvė-senutė Petronėlė Kontaut amžiuje 60 m. Paliko vyrą, 4 sunus ir 1 dukterį. Velionė pragyveno Amerikoje vos vienus metus. Rugs. 29 d. palaidota lenkų kapinėse Resorekcija. **J. J. B.**

REDAKCIJOS ATSAKYMAI.

p. Mar. Baltr. Negalima suprasti, kas tikrai norėta pasakyt; žirniai su kopustais sumaišyti; taip korespondenciją niekas nerašo.

p. Draugystės Tarnas. Ant tilpusio p. "Pirmo žaibo" straipsnio num. 31-ame buvo platus atsakymas. "Protestas" num. 35-me. Po to mes gavome p. "Pirmo žaibo" atsakymą į tą protestą ir jo netalpinome, nemanydami, kad iš tų ilgų polemikų butų kokia nauda; netalpinę jo straipsnio, negalime talpinti ir jusų; galų gale, tai jau pasenę (nuo 31-mo num.) dalykai.

p. A. Jaun., Red Wing, Minn. Kad nepadaryt kartais klaidos, pasiuntėm advokatui Yčui. Atsakymą pagarsinsim laikraštyj.

p. C. žvirb. Nesvarbios žinios ir tos neaiškiai parašytos. Adreso savo taipgi nepaduodate. Netilps.

p. P. V. Žalpis, Fieldbr. Camp, Col. Aukas Taut. Namui ($34.50) gavome; vardai bus pagarsinti kiek vėliaus, sykiu su kitomis aukomis. Raštelis tilps.

p. Žirgvaikio Kardul. Mes taipgi užjaučiam minėtai jaunimo draugijėlėj, bet raštelio nedėsime, nes raštininkas pats save išgiria, kas yra priešinga etikos taisyklėms.

p. V. A. Grelč. Tilps sekanč. numeryj.

p. O. Balč-tė. Ačiu, bet apie tai jau buvo pereito numerio "Apžvalgoj".

p. S. Jagaila. Sunaudosim.

K. J. Jonaitis. Įdėsim į sekantį numerį.

p. Žiedas. Jusų žinia jau pervėlai atėjo, įdėjome kitą.

p. Viską Žinąs. Bus sekančiam numeryj.

p. M. D. Peržiurėsim ir sunaudosim į sekantį numerį; ačiu.

E. G. Kl. Vietos stokos dėlei, priversti buvome trumpinti kiek galima.

pp. A. Dan. ir Pavasario Aidui. Jusų korespondencijas sudarėme į vieną.

Apgarsinimai.

ĮVAIRUS ŽMONĖS.

Tarpu žmonių yra didelis įvairumas. Kiekvienas turi ką nors, kas skiria jį nuo kitų. Kai-kurie žmonės gali pernešti visas oro permainas, jie nelengvai suserga, tuom tarpu kaip kiti yra dideli kankiniai. Tokie paprastai pirmiausiai netenka apetito bei jiegų, ir kiekviename tokiame atsitikime mes norime jiems patarti Trinerio Kartaus Vyno Elixirą, kad tą viską prašalinus ir save sustiprinus. Ilgiau vartojant šį vaistą, virinimo organai tampa stipresni ir gali atsispirti prieš ligos užpuolimus. Vartokite šį vaistą, kaip tiktai patėmysite by kokį silpnumą, apetito nustojimą, užkietėjimą, galvosopį arba skaudėjimą sunariuose, nervingumą, — žodžiu, kuomet tiktai jaučiatės sirguliojanti. Aptiekose. Jos. Triner, Importer and Exporter, 1333—1339 So. Ashland ave., Chicago, Ill. Reumatiškuose skaudėjimuose, nikstelėjimuose, išsisukimuose Trinerio Linimentas suteiks greitą pagelbą.

O KAS ČIA?

Na-gi popieriai laiškams rašyti su visokiais gražiais pasveikinimais ir su tam pritinkančiomis dainelėmis, su auksinėmis raidėmis, su gražiomis šilkinėmis kvietkelėmis ir visokiais paveikslėliais, parsiduoda labai pigiai. Kas prisiųs 25 centus pačto markėmis, tas aplaikys 12 popierių su konvertais; kas prisiųs 1 dolierį per Money Orderį arba registruotame laiške, tas aplaikys 5 tuzinus popierių su konvertais ir dar pridėsiu dovanų kabalą, kaip ištirti savo laimę su pagelba kazyrų (kortų).

F. NOREIKA,
Box 245, Salem, N. J.

DRAUGIJŲ REIKALAI.

ŽIRGVAIKIO PASK. IR BUD. DR-JA.
Jau gyvuoja 3 metai ir turi kapitalo suvirš $12,000.00

Taigi, lietuviai, kurie norit sučėdyti pinigų mokėdami tik po mažą sumą, prisirašykit prie šios draugijos. Dr-ja laiko savo susirinkimus kas seredos vakarą apie 8 val. vak. L. Ažuko svet., 3301 Auburn ave., kertė 33-čios gat. Taipgi šita Dr-ja skolina pinigus ant namų už prieinamą procentą.

Nauja 14-ta serija atsidarė Liepos 16 d. Kurie norite užsirašyti atsilankykit po viršminėtu antrašu.

DRAMOS DRAUGIJA

parengia labai juokingą TEATRĄ IR PUIKŲ BALIŲ

Bus vaidinta pirmu kartu Chicagoje labai juokinga vieno veiksmo komedija: "KURČIAS ŽENTAS", pagal francuzišką sutaisė Marė. Monoliogas "ŠYKŠTUS RAITELIS", kurį atliks p. Kl. Jurgelionis, nedėlioj, spalio (Oct.) 5 d., 1913 m., M. Meldažio svet., 2242 W. 23rd Pl. Svetainė atsidarys 6 val. Lošimas prasidės 7 val. Įžanga teatran: 35c, 50c ir 75c.

Teatrui pasibaigus, balius su įvairiais šokiais, įžanga 25c. Orchestra **Brolių Sarpalių.** Kviečia visus atsilankyti **Komitetas.**

IŠKILMINGAS BALIUS!

Parengtas Dr-stės Tėvynės Mylėtojų Lietuvos, (Penkių Metų Sukaktuvėms) Nedėlioje, Spalio 12, 1913, Jono Baukaus svetainėje, 8430 Vincennes Road. Pradžia 2 val. po pietų. Įžanga 25c. porai.

Bus kalbos įžymių kalbėtojų, dekliamacijos, monoliogai, muzika ir abelnai pasilinksminimai publikai.

Užkviečiame visus vietinius ir iš apielinkės lietuvius kuoskaitlingiausiai dalyvauti šitoje didelėje iškilmėje, o užtikriname, kad praleisite labai naudingai ir gražiai liuosą laiką ir busite visi pilnai užganėdinti.

Po viskam gražus Balius, su įvairiais šokiais.

Birutės Vakaras

atsibus

NED., SPALIO 5 DIENA 1913 M.

Šv. Jurgio Svetainėje, 32-ras Place ir Auburn ave. Pradžia 7:30 valandą vakare.. Tikietai: 35c, 50c, 75c, $1.00. Scenoje statoma trijų aktų komedija

"Prieš Vėją Nepapusi"

Vaidinimui pasibaigus "Birutės" choras padainuos keletą gražių dainelių; paskui šokiai ir abelnas pasilinksminimas prie geros Bartkaus-Jakaičio orchestros.

Lošiama komedija yra juokinga, pamokinanti ir labai užimanti. Jeigu nori gerai pasijuokti ir smagiai laiką praleisti drauge su jaunimu, atsilankyk, į šitą gražų vakarą. Kviečia visus "BIRUTĖ".

LIETUVIŲ GIESMININKŲ DRAMATIŠKA DR-STĖS PO PRIEGLOBA ŠVENTOS CECILIJOS

parengta 4-tas Maskinis Balius, nedėlioje, spalių (Oct.) 5 d., 1913 m., 1436 Atlas Svetainėje, Emma st. arti Noble st. ir Milwaukee ave. Pradžia 3-čią val. po pietų. Įžanga 25c. porai. Bus duodamos dovanos už madnišką pasipuošimą: I-a dovana — $15, II — $10, III — $5.

Maloniai užkviečiame visus atsilankyti. Muzika grajys puikiausius šokius. Užkviečia visus **Komitetas.**

ATYDAI KENSINGTONIEČIŲ!

Koncertas ir Balius! parengtas 137 kuopos L. S. S. A. nedėlioj spalio (Oct.) 5 d., 1913 m., J. Stančiko svet., 205 E. 115th st., Kensington, Ill. Pradžia 6 val. vakare. Įžangos tikietas 25c. ypatai.

Dalyvaus šie chorai: L. M. D. "Aido" choras, lenkų "Lyra" ir "Dembinski". Apart to bus dekliamacijos ir kiti programo punktai. Programui pasibaigus, bus balius ir lekiojanti krasa su dovanomis.

Kviečia visus, lietuvaites ir lietuvius, 137tos kuopos **Komitetas.**

Pajieškojimai.

Pajieškau savo tikro brolio Zigmo Pučausko, Marcikonių kaimo, Trakų pav., Vilniaus gub. Meldžiu atsišaukti adresu:
Peter Pučauckas,
3204 Emerald ave., Chicago, Ill.

Pajieškau savo dėdės Simano Venciaus. Jisai yra vedęs ir apie 50 metų amžiaus. Gyveno seniaus Baltimore, Md., ir Wilmington, Del. Dabar, jau keli metai, gyvena Chicago, Ill. Jo paties, ar kas jį žino, meldžiu atsišaukti adresu:
Mrs. Ona Mockaitienė,
224-226 So. Main st., Shenandoah, Pa.

Pajieškau savo brolio Stanislovo Radzevičiaus, paeina iš Kuršėnų miestelio. 4 metai Amerikoje. Atvažiavo iš Lietuvos į Chicagą. 3 metai nėra žinios apie jį. Jo paties, ar kas jį žino, meldžiu atsišaukti adresu:
Antonina Radzevičaitė,
3252 So. Halsted st., Chicago, Ill.

Pajieškau vietos dėl saliuno, kur galima butų pirkti ar užrėdyti ir kur lietuvių apgyventa, bet nėra lietuviško saliuno. Už pranešima duočiau $25.00 dovanų. Meldžiu atsišaukti adresu: 724 Hecox st., Peoria, Ill.

Pajieškau savo giminaičio Jono Noreikos, paeina iš Glaukų sod., Raseinių pav., Kauno gub. Turiu svarbų reikalą. Jo paties, ar kas jį žino, meldžiu atsišaukti adresu:
Mr. Pet. Guntor,
Box 71, Westville, Ill.

Pajieškau savo draugo Pranciškaus Protapo, iš Butaičių kaimo, Eržvilkų vol., Raseinių pav., Kauno gub. Treti metai kaip Amerikoje. Gyveno Chicagoj. Jo paties, ar kas jį žino, meldžiu atsišaukti antrašu:
Zidorius Vedeckis,
551 W. 14th Place, Chicago, Ill.

Pajieškau savo draugo Stanislovo Skridulio, iš Andrešiunų kaimo, Joniškio parap., Šiaulių pav., Kauno gub. Meldžiu atsišaukti adresu:
Wm. Ratkus,
432 So. Main st., Room 46, Los Angeles, Cal.

Pajieškau savo draugo Zigmanto Davoliaus. Jis paeina iš Kauno gub., Šiaulių pav., Gruzdžių vol., kaimo Biržių. Jis gyveno Chicagoje, bet dabar jau dvieji metai kaip negaunu žinios nuo jo ir nežinau, kur jis yra. Meldžiu atsišaukti antrašu:
Mr. A. Berčas,
Box 24, Braddock, Pa.

Pajieškau savo pusbrolio Pranciškaus Stapaičio, paeian iš Karališkių kaimo, Kidulių val., Naumiesčio pav., Suvalkų gub. Apie 8 metai kaip Kanadoje. Girdėjau, kad apsivedęs gyvena Toronte, Ont. Jo paties, ar kas jį žino, meldžiu atsišaukti adresu:
Jonas Endrukaitis,
343 Chateauguay st., Montreal, Canada.

Pajieškau savo brolio ir sunaus: Vlado ir Prano Rutkauskų, abudu iš Simno miestelio, Kalvarijos pav., Suvalkų gub. Turiu svarbų reikalą. Malonėkite kuogreičiausiai atsišaukti adresu:
Jokubas Rutkauskas,
P. O. 65, Bridgeville, Pa.

Pajieškau Mateušo Yurkšaus, paeina iš Kauno gub. Minėtoji ypata turi apie 6 pėdas augščio, geltonais plaukais, biski plikas, prišakiniai dantįs nukirmiję, sveria apie 185—9 svarus, plačių pečių. Yra svarbus reikalas. Kas praneš jo antrašą, gaus $100 dovanų (nagrados). Atsišaukite antrašu:
Antonina Plasnis,
1252 Jefferson st., Chicago, Ill.

Pajieškau Elenos Bucaitės, iš Morkiškių sod., Telšių pav., Kauno gub. Turių svarbų reikalą. Jos pačios, ar kas ją žino meldžiu atsišaukti adresu:
Feliksas Pukinskis,
481 Ogden ave., Aurora, Ill.

Pajieškau savo draugės Uršulės Kubilicios (vadindavos U. Dauničė, ir po vyru vadinos Uršulė Griškienė); paeina iš kaimo Vilkolių, Čedasų par., Kauno gub. Turiu svarbų reikalą. Jos pačios, ar kas ją žino, meldžiu atsišaukti antrašu:
Vinslovija Stankiaučitė,
(po vyrų V. Kairienė),
5008 Baring ave., E. Chicago, Ind.

Reikalavimai.

Reikalingi 5 geri kriaučiai prie moteriško darbo ir vienas gerai suprantantis prie primieravimo ir kirpimo. Mokestis gera, darbas ant visados. Atsišaukti pas: I. Gudas, 2431 Milwaukee ave., Chicago, Ill.

Reikalauju: — agentų ir taip vyrų Chicagoje ir apielinkės miesteliuose. Gera proga prasimokinti biznio ir uždirbti $35.00 į savaitę, vakarais, parėjus iš savo dieninio darbo, o ir taip dienomis.

Darbas, kur esi. Rašyk lietuviškai.
Manager,
Room 25 154 W. Randolph St.
Chicago, Ill.

Reikalauju: — agentų Chicagos ir apielinkės miestams. Gera proga prasimokinti biznio ir uždirbti $20 į savaitę vakarais ir taip dienomis. Rašykite pas
B. Jasudes & Co.
1574 Milwaukee ave., Chicago, Ill.

Reikalauju: — kriaučių prie moteriško darbo; geram kriaučiui geras mokestis. Atsišaukti antrašu: C. K. Awgaitis, 3130 W. Harrison st., Chicago, Ill.

Reikalingas: — partneris su nedidele suma pinigų prie gerai einančio hotelio biznio. Įnešęs pusę pinigų, galės but mėnedžerium arba gaspadorium. Aš turiu kitokį biznį, ir negaliu abiejų apeiti. Kas nori pasiliuosuoti nuo boso ir buti bosu pats sau, kreipkitės prie J. Z. Shembel, 1123 W. Madison st., Hotel Waldo, Chicago, Ill.

Ant Pardavimo.

Parsiduoda: — Barbešopė. Pardavimo priežastis: savininkas nėra apsipažinęs su darbu. Taipogi galima išrandavoti; arba tegul atsišaukia geras darbininkas, darbas ant visada ir gera užmokestis, pagal darbo atlikimą. Atsišaukite adresu: 3414 Auburn av., Chicago, Ill.

Parsiduoda: — moteriškų ir vyriškų drapanų dirbtuvė, geroje vietoje ir daug darbo, atneša taipogi labai daug valymui ir prosinimui. Pardavimo priežastis: turiu apleisti Chicagą. Kreipkitės antrašu: S. Sakals, 604 W. 37th st., arti Wallace, Chicago.

Ant pardavimo: — lotų turime Chicagos priemiestyje ir kitur. Norintieji pirkti, atsišaukite tiesiog pas savininką: V. Rumchaks, 3551 So. Wallace st., Chicago, Ill.

Parsiduoda: — saliunas gražioje vietoje, gražiai ištaisytas. Pardavimo priežastis: savininkas išvažiuoja į krajų. Meldžiu atsišaukti adresu: 244 Chestnut st., **Newark, N. J.**

Parsiduoda: — Saliunas lietuvių apgyventoje vietoje, Bridgeporte, netoli Šv. Jurgio bažnyčios. Pardavimo priežastis: savininkas serga. Taipgi parsiduoda ir namas. Gera proga. Norintis pirkti tegul greitai atsišaukia šiuom adresu:
3321 So. Auburn Ave., Chicago, Ill.

Parsiduoda: namas sykiu su saliunu už pusę kainos (čienios). Namas murinis dviejų lubų, ant dviejų lotų statytas; ant viršaus graži svetainė, o apačioje saliunas. Pool roomis ir pragyvenimui gražus kambariai. Netoli nuo liet. Aušros Vartų bažnyčios, gražiai lietuvių apgyventoje vietoje. Parsiduoda, nes savininkas, dėl nesveikatos, yra priverstas apleisti šią brangią vietą. Geriausia proga lietuviui pasinaudoti. Norintieji pirkti, atsišaukite šiuom adresu:
2301—2303 W. 22nd Place, kampas So. Oakley ave., Chicago, Ill.

Parsiduoda: — Groserně ir bučiarnė su 6 ruimų gyvenimu labai geroje lietuvių, čekų ir kitų tautų apgyventoje vietoje. Biznis per 25 metus gerai išdirbtas, gerame padėjime ir turi visas vigadas: elektros fanas, registeris, bankas, telefonas, geras arklis, pakinktuvai, vežimas — visa kas nauja ir gerai įtaisyta. Pardavimo priežastis: draugų nesutikimas. Kreipkitės adresu:
627 W. 18th st., kamp. String st.,
Telefonas: Canal 3739, Chicago, Ill.

Ant pardavimo: — saliunas lietuvių apgyventoje vietoje, biznis gerai per daug metų išsidirbęs. Gera vieta darymui pinigų. Atsišaukit šiuomi antrašu: 1701 Washburne ave., kampas Paulina st., Chicago.

PIGIAI FARMOS PARSIDUODA.

241 akras; apie 10 akrų galima umai arti, yra užsėta dobilais. 100 akrų lapuotos girios, kitą visą žemę lengvai galima išdirbti. Didelis namas, graži vieta lietuviškoj kolionijoj. Laukas prieina prie gražaus ežero, 5 mylios nuo geležinkelio stoties; į žiem-vakarius nuo Birchwood, Wis. Labai gera proga norinčiam pirkti farmą. Kompanija pigiau ten neparduoda, kaip 12 doliarių už akrą. Platesnėms žinioms atsišaukite pas savininką šiuom antrašu:
V. Martinaitis,
1970 Evergreen ave. Chicago, Ill.

Pardavimui: — Murinis namas, ant pusantro loto, po num. 3208 Illinois Court. Kaina $2000.00. Kreiptis į A. Olszewskio Banką.

Ant pardavimo: — groserně ir bučiarnė geroje vietoje, biznis gerai eina. Pardavimo priežastis: savininkas išvažiuoja į Lietuvą. Atsišaukite antrašu: 4456 So. Honore st. Chicago.

Parsiduoda: — pilnai įrengta "job" spaustuvė. Gera vieta lietuviui. Arba priimsiu už partnerį. Kreiptis vakare antrašu: 1755 W. 47th st., cor. Wood, Chicago, Ill.

Parsiduoda: — karčiama netoli lietuviškos bažnyčios. Biznis gerai išdirbtas, parsiduoda biznis atskirai arba su namu; kaip nori, taip gali pirkti. Pardavimo priežastis: savininkas laiko du bizniu. Justinas Tamuliunas, 1433 So. 49th ave., Cicero, Ill.

Parandavoju: — keptuvę gražioje ir geroje vietoje; vienatinė visame miestelyje. Pardavimo priežastis: savininkas numirė, o aš dabar nenoriu laikyti. Smulkesnėms žinioms kreipkitės antrašu:
T. SUPRINSKI,
Box 192, Phone 468, Steger, Ill.

Ar esate nusidėvėję?

Ar jaučiate pailsimą? Neturite noro prie nieko? Stoka jums apetito? Siekkite tuojaus prie šių kančių šaltinio. Sustiprinkit visą organizmą, imdami

SEVEROS BALSAMĄ GYVASTIES
(SEVERA'S BALSAM OF LIFE)

patartiną ir vartojamą prie chroniško užkietėjimo, prie geltonligės, tulžies ir įvairių kitų jakninių nesveikumų.

Kaina 75 centai.

Pasiklauskit pas savo aptiekorių Severos gyduolių. Jis turi jas pardavimui.

Jeigu negalėtut jų gauti savo apielinkėj, parsitraukit tiesiog nuo mus.

W. F. SEVERA CO. CEDAR RAPIDS IOWA

Parankus Pečiukas
PERFECTION SMOKELESS OIL HEATER

Tankiai reikalaujat šilumos ankstyvu rudens laiku, pakol dar nepradėjote pečių kurinti.

Kokiam kambaryj norėtumet, galite šilumą geriausiai ir greičiausiai gauti su Perfection Beduminiu Aliejiniu Pečiuku.

The Perfection yra ištikimiausias pečiukas, kokį tik galit pirkt, ir jį lengvai gali perkeldinėti, kur tik norite.

Pradėkit nuo miegamojo kambario ar maudyklės ir galėsit smagiai apsirengti kad ir šalčiausį rytą. Perneškit į valgomąjį kambarį.—šilta bus laike pusryčių. Brukštelkit degtuką minutėmus, ir turės tamsnągų, šiltą vakarėlį.

The Perfection Beduminis Aliejiniai Pečiukai yra dailiai išdirbti — visur ornamentai. Bubnai iš lygaus ornamentuoto mėlyno plieno; tikeliniai kraštai.

Ypatinga automatiška prietaisa padaro dumavimą negalimu. Knatas visados lygus. Viskas lengvai valosi. Viršui juška. Šalta rankena.

Gaunama visur; arba prašykit cirkuliorio su paaiškinimais nuo bile kurios musų agenturos.

Standard Oil Company
(An Indiana Corporation)

Kodel Nerukyti Geriausius

NEBO CORK TIP CIGARETTES

Negali Buti Jiems Lygiu

"Garbingai Geri"

Ant pardavimo: — karčiamą geranie stovyje, biznis nuo senai išdirbtas ir gerai eina, ant 4 metų leastas, galima gauti už pigią kainą (čienią). Atsišaukite po num. 3502 Halsted st.

Parsiduoda — medinis namas ir lotas: arba sykiu, arba atskyrai; 4 flatai. Labai pigiai. Fabrikai netoli. Atsišaukit pas: Simon Salamonas, 9220 Ellis ave., Chicago, Ill.

ANT PARDAVIMO
Automobilius.

Puikus Limosine, 7 pasažierių automobilis, Peerless išdirbimo, visas naujai pertaisytas (overhauled), geriausioje tvarkoje, taip kaip naujas. Parsiduoda pigiai. Dasižinokite
HALSTED GARAGE,
3222 So. Halsted St., Chicago.

ANT PARSAMDYMO.

Automobiliai veselijoms, krikštynoms, pagrabams ir t.t. yra pigiai parsamdomi iš Halsted Garage. Taipgi automobiliniai trukai perkraustymui Furničių, nuvežimui į dypus ir t.t., yra gaunami pigiai. Perkraustymui furničių automobiliniai trukai kaštuoja pigiau kaip arkliai, ir geriau ir greičiau atlieka darbą.
Atsišaukite į
HALSTED GARAGE,
3222 So. Halsted st., Chicago.

Parsiduoda: — bučernė ir grosernė su visu tavoru, arkliu, vežimu ir visomis įtaisomis. Biznis iš senai išdirbtas ir lietuvių apgyventoje vietoje. Atsišaukti antrašu: 1715 So. Canal st., Chicago, Ill.

PARDUODAMA ŠIE PIGUMYNAI.

Septynių kambarių medin. namas su 50 pėdų lotu, tik $1,500.00 tik dalis įmokėti; 8909 Union ave.

Septynių kambarių med. namas su 50 pėdų lotu, tik $1,600.00, devyni gražųs medžiai, tik dalis įmokėti; 8916 Union ave.

Dešimts kambarių med. namas su 50 pėdų lotu, tik $1,500.00, tik dalis domas, gali but dviems flatams padarytas, tik $2800; tik dalis įmokėti; 8844 Union ave.

Septynių kambarių med. namas su 31 pedos lotu už $1,900.00; tik dalis įmokėti; 8853 Wallace st.

Taipgi turime 100 pėdų ant Halsted st., netoli 89-os gatvės, siueris, vanduo, gazas ir cementiniai šaligatviai įvesti; tik $12.00 už pėdą.
GEORGE BRINKMAN,
8688 Vincenness Road, Chicago, Ill.

SESE!

Esu moteriškė. Pažįstu moterių kentėjimus. Jeigu kenčiat nuo apipuolimo, plyšimo, baltųjų tekėjimų, nevaisingumo, arba kokios kitos ligos, tai galite išsigydyt namie labai pigiu budu. Rašykit man tuojaus, aprašydama savo kentėjimus ir įdėkit už 2c. markę atsakymui. Adresas tokis:

MRS. A. S. HON,
Box W., South Bend., Ind.

LIETUVIŠKI JUBILIERIAI.

Pranešam savo tautiečiams, kad męs atidarėme musų didelę krautuvę: deimantų, įvairių auksinių ir sidabrinių daiktų. Godotini tautiečiai! Atsilankydami pas mus, busite visakuom pilnai užganėdinti. Su godone,
PUPAUSKY BROTHERS,
Jewelers,
3114 So. Halsted st., Chicago, Ill.

Leveskio Prekybos ir Kalbų
Dieninė ir Vakarinė Mokykla.
Mokinama:
1. Pradinis (Prirengiamasai) Kursas,
2. Prekybos Kursas pagal Amer. plianą,
3. Prekybos Kursas pagal Rusijos plianą (del manančių grįžti Lietuvon).
Kalbos:
Lietuviška, Angliška, Vokiška ir Rusiška (pagal norą ir Lenkiška).
Del smulkesnių žinių kreiptis ypatiškai arba per laišką šiuom antrašu:
G. J. LEVESKIS,
Vedejas Mokyklos
3106 So. Halsted St., Chicago, Ill.

Telephone Yards 2750
GERIAUSIA ŠOKIŲ MOKYKLA CHICAGOJE.

Kurioje gali kiekvienas gerai ir gražiai išmokti šokt į trumpą laiką ir už labai mažus pinigus. Vaikinai ar merginos, kurie nemoka šokti, niekuomet negali užganėdinti savęs ir negali turėti linksmus laikus, nes yra taip, kaip numirę, o kuomet moki gerai šokti, visuomet busi linksmas ir kitų paguodojamas.

Norinti mokytis, meldžiu, atsilankykite po numeriu:
936 W. 33RD ST., CHICAGO, ILL
Arti Morgan gatvės,
Mokinama: Panedėlyje, Utarninkė ir Ketvergė nuo 8 iki 10:30 vak.
Mokytojai Prof. F. L. Jankauskas, Miss B. Tisaiti.

SPAUSTUVĖ IR SANKROVA.

Visokių lietuviškų, lenkiškų ir rusiškų knygų, laiškams popierių, trejankių. Užlaikome biznieriams puikių kalendorių, parduodame šifkortes ir išleidžiame į krajų su konsulio paliudijimais.

Daiktų pardavinėjimui reikalinga agentų.

F. Milašauskas,
25—2nd St., So. Boston, Mass.

KRAUTUVININKŲ IR AGENTŲ ATYDAI

Męs esame importeriai ir wholesaleriai ištisos eilės dalykų, kurie yra ypatingai įdomųs lietuviams, kaip tai:
Gražųs laiškai su lietuviškomis eilėmis
Atvirlaiškiai su lietuviškais tekstais
Kortelės gimimo ir varduvių dienai lietuvių kalboje
Lietuviškos maldaknygės
Paveikslai ir jiems rėmai
Ražančiai
Škaplieriai
Medalikai
Mukos
Bažnytinės lempelės (prie Švenčiausiojo ir t. t.)
Šaltiniai šventintam vandeniui
Šventųjų stovylos
Apskelbimų kalendoriai tikėjimiško turinio
Brankagmenįs
Vaškiniai vestuvėms vainikai
Vaškiniai laidotuvėms vainikai su lietuviškais tekstais
Lietuviškos kortelės Kalėdoms
Lopšiai Kalėdoms
Nosinės skepetaitės su lietuviška ir Amerikoniška vėliavomis ir daugelis kitų daiktų, įdomių lietuvių vertelgiai.

PAREIKALAVUS BY KOKIAM KRAUTUVININKUI ARBA AGENTUI, PILNAS KATALIOGAS PRISIUNČIAMA UŽDYKA.

Męs varome tiktai wholesalininį biznį ir kataliogų privatiniems žmonėms visai nesiunčiame.
THE LIPMAN SUPPLY HOUSE,
527 S. Fifth ave., Chicago, Ill. Dept. 7.

GAL KAS RADO?

Prapuolė mano bankinė knygelė, išduota A. Olszewskio Banko, No. 9273. Jeigu kas ją rado, meldžiu sugrąžinti man šiuom antrašu:
John Gumuliauskis,
3403 Union ave., Chicago, Ill.

GERIAUSIA LIETUVIŠKA APTIEKA.

F. A. Jozapaitis, aptiekorius ir savininkas, savo aptiekoje užlaiko visokių vaistų ir išpildo visokius receptus. Taipgi mano aptiekoje galima gauti visus lietuviškus daktarus; podraug ir angliškus. Mano aptiekoje suteikiama geriausi patarimai ir kas ko reikalauja. Laiškais tik tiems atsakom, kurie prisiunčia už 2c. stampą.
F. A. JOZAPAITIS, Aptiekorius,
3601 S. Halsted st., Chicago, Ill.
Telephone Yards 155 arba Yards 551

Dr. J. KULIS
Lietuvis Gydytojas ir Chirurgas
3259 So. Halsted St., Chicago, Ill.
Gydo visokias ligas moterių, vaikų ir vyrų. Speciališkai gydo limpančias, užsisenėjusias ir paslaptingas vyrų ligas.

Gaunama "Lietuvos" Knygyne:
"VAIVORYKŠTĖ"
Literaturos ir dailės laikraštis.
Išeina kas 3 mėnesiai iš Vilniaus.

"Vaivorykštėj" telpa apysakos, novelės, dramos, eilės — kaip originalės, taip geresniųjų svetimų literatų raštų vertimai.
Pirmoji knyga 1913 m., pusl. 208
Kaina $1.00.
Pinigus siunčiant adresas:
A. OLSZEWSKI,
3252 S. Halsted St., Chicago, Ill.

ATPIGO LIETUVIŠKI REKORDAI!

Męs dabar turime 30 lietuviškų įvairioms dainoms rekordų, kurie iki šiol parsidavė po $2.00, dabar partraukemė didelį transportą iš Lietuvos ir gavome pigiaus, taip kad dabar parduodama po $1.00 su prisiuntimu.

Parašykite mums savo adresą, o mes prisiusime katalogą, iš kurio galesite pasiskirti ir apsisteliuoti lietuviškom dainoms ir deklamacijoms rekordus. Adresuokite:
A. OLSZEWSKI,
3252 So. Halsted st., Chicago, Ill.

Prašau gerbiamų draugų ir draugių atsilankyti į mano jubilierišką krautuvę, kur jųs rasite visokio tavoro, kokio jums tik reikia, ir pigiau, negu kur kitur.

Elgino laikrodėlius aš parduodu už $5.40, nikeliuoti; auksuotus gvarantuoju ant 20 metų; Elgino laikrodis, su viduriais 12 didumo, už $11.00.

Jeigu turite pagadintą laikrodėlį ir norite turėti gerai pataisytą, atneškite pas mane, o busite užganėdinti.
Su pagarba,
K. MICHALOWSKIS,
3222 So. Morgan st., Chicago, Ill.

MOKYKLA ŠOKIŲ.

Prof. Julius Salkauskas užtikrina, kad išmokys šokti kiekvieną jauną ar seną. Išmokinu valsą 6 rušių, taip, kad gali drąsiai eiti šokti publikoj. Taipgi išmokinu ir kitus šokius su keleta vakarų. Mokinu kas vakaras. Lekcijos yra nuo 7 val. vak. iki 11 val. Prof. Julius Salkauskas praneša visiems, kurie nori išmokti šokti, ateiti dienomis nuo 9 valandos ryto ir net iki 11 valandai vakare. Taipgi mokinu visokius šokius Buck & Wing, Buck Skirt, Irish Jig, Clog, Spanish Waltz, Waltz, Two Step, Side Step. Pirma Lietuviška Mokykla Amerikoj. Mokytojai: Miss Antanina Kietnier, Miss Joanna Walets, Prof. Julius Saldauskis, 1843 S. Halsted st., Chicago. Kas Pėtnyčios ir Subatos vakarą mokinam šokti dovanai.
Phone Canal 3762.

Phone Drover 5052
DR. K. DRANGELIS
LIETUVYS DENTISTAS
VALANDOS: nuo 9 ryto lig 9 vakare
3261 So. Halsted St. Chicago, Ill.
Priešai A. Olševskio Banką

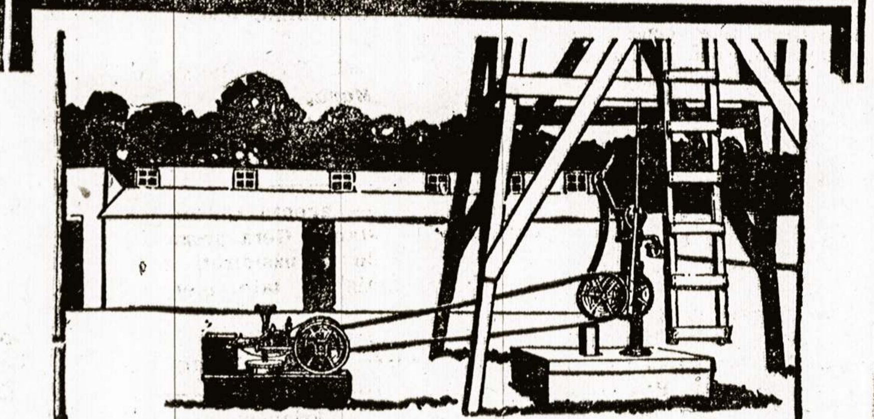

Kadaisia

KADAISIA ištikrųjų nebuvo ukininkui išėjimo. Pareidamas nuvargęs, dienai baigianties, su savo padvada iš lauko namon, jisai matė prieš save daugelį jį laukiančių darbų apie namą, tvartus ir kieme, darbų, kurie ėmė laiko ir darbo ir rodėsi niekuomet nepabaigiamais. Vandens turėjo buti pripumpuota, malkų pripjaustyta, įvairios mašinos turėjo buti ranka varomos. Liudnas tai reginys — bet taip kadaisia tai buvo. Šiandien daugumoje farmų jųs galite rasti smagų mažiuką inžiną, visuomet norintį nuimti nuo savo savininko pečių naštą viso šito darbo, prie kurio gali buti pritaikyta jiega.

Jeigu jųs branginate atilsio valandas ir norite išvengti to bereikalingo sunkaus darbo, jųs privalote įgyti inžiną nuo I H C lijų, inžiną su pastovumu ir geru vardu. I H C yra sustatyti ištisai atsakančiai ir tvirtai, idant pasekmingai dirbti per metus. Ar jųs norite jį pjovimui, pumpavimui, aplaistymui, elektriškos šviesos įtaisymui, separatoriaus varymui, arba dirbtuvei pataisyti, arba visokių rųšių alsinančių ir jiegas eikvojančių mažų darbų atlikimui ukyje, privalote turėti

I. H. C. Aliejinį ir gazinį Inžiną.

I H C inžinas išplėtoja nuo dešimties iki trisdešimties nuošimčių daugiau negu jo apskaitliuota nuojiega. Puikus degimas daro jį ekonimišku malkų sunaudojime. Jos prastumas daro jį praktiškai užtikrintu nuo trukdėsiu.

I H C inžinai yra pritaisyti vertikališkai, horizontališkai, pastovųs, pernešami, gali buti sulaikomi, orą ir vandenį vėsinanti, pritaikyti pjovimui, pumpavimui ir laistymui. Didumai nuo 1 iki 50 arklių jiegos. Jie varomi gazu, gazolinu, kerosinu, naftą, distilatu ir alkoholiu. I H C aliejiniai traukėjai įvairuoja didume tarp 12 iki 60 arklių jiegos.

Tegul vietinis I H C pirklys jums parodo ir paaiškina įvairius jo tikslus. Gaukite nuo jo katalogus arba rašykite į

International Harvester Company of America
(Incorporated)
Chicago U S A

Naudinga ir kiekvienam reikalinga užsisakyti
"KATALIKAS"
"Katalikas" yra 12-kos puslapių, didelio formato ir suteikia svarbiausių žinių iš Amerikos, Lietuvos ir iš viso pasviečio.
"Katalikas" metams $2, puseei metų $1.
Užsirašyt "Katalikas" galima kiekviename laike. Rašykite tuojaus, o gausite vieną "Kataliko" numerį pamatyti veltui.
J. M. TANANEVICZ,
3249 S. Morgan St., Chicago.

NEW CITY SAVINGS BANK
4601 So. Ashland ave., Chicago.
Geo. L. Ukso pres., St. Marcinkiewicz vice-pres., A. J. Bierzynski iždininkas.

Priima bankon pinigus ir moka 3%. Už sudėtus pinigus musų bankoj duodame čekių knygutę, iš kurios parašyti čekiai tinka visur. Skolina pinigus ant Real Estate. Perka ir parduoda namus ir lotus. Išsamdo bankines skryneles (boxes) po $2.50 metams. Parduoda šifkortes ir siunčia pinigus į visas svieto dalis.

Bankos Valandos: Panedėliais, seredoms, ketvergais ir subatomis nuo 8 ryto iki 9 vakaro; nedėliomis, utarninkais ir pėtnyčiomis nuo 8 ryto iki 6 vakaro.

RUSSIAN AMERIKAN LINE
(Rusiškai Amerikoniškoji Linija).
Pier 31st street, Brooklyn, N. Y.
Laivai eina stačiai tarp Rusijos ir Amerikos, geriausi, didžiausi ir greičiausi su Rusijos pačtu laivai, nauji dubeltavų šriubu garlaiviai
RUSSIA — 16,000 tonų
KURSK — 13,500 tonų
CZAR — 13,000 tonų
I ROTTERDAMĄ į 9 dienas be permainos į 11 dienų be permainos į LIEPOJŲ.

$31.00	3-čia kliasa	$33.00
$45.00	2-ra kliasa	$50.00
$65.00	1-ma kliasa	$75.00

IŠPLAUKIA KAS ANTRĄ SUBATĄ
Artimesnėms informacijoms rašykit pas:
A. E. JOHNSON & CO. General Pass. Agent,
27 Broadway, NEW YORK.
arba pas vietinį autorizuotą agentą.

ADVOKATAS
KAZIS KRAUČUNAS.
Buvęs 9 metus Skyriaus Viršininku, Inspektorium Suvienytų Valstijų Immigracijos turi visas tiesas kaipo Attorney, Advocate; Proctor, Solicitor ir Councelor-at-Law. Veda visokias bylas (provas) visuose teismuose ir departamentų skyriuose. Gavimui patarimų kreipkitės laiškais, įdedami krasos ženklelį atsakymui. Vedimui svarbių bylų ir reikaluose pribuna ypatiškai į visas Valstijas ir miestus sulyg pareikalavimo. Adresas:
KAZIS KRAUČUNAS
ATTORNEY-AT-LAW
403 Lyon Building SEATTLE, WASH.

K. ZURAITIS
PIRMAEILINIS BUFETAS
Šaltas alus, gera degtinė, kvepianti cigarai. Priima svečius kuoširdingiausiai.
3200 SO. HALSTED ST.

F. P. BRADCHULIS
Attorney & Counselor at Law
30 N. LaSalle St., Cor. Washington St.
Stock Exchange Bldg., Rooms 1107-1114
Telephone Franklin 1178
Lietuvis advokatas, baigęs teisių mokslą Amerikoje. Veda visokias bylas, civiliškas ir kriminališkas visuose teismuose (suduose).
Gyv. 3112 S. Halsted St., arti 31-mos
Telephone Yards 2390

A. OLSZEWSKIO BANKA

3252 So. Halsted St., CHICAGO, ILL.

Seniausia ir tvirčiausia Lietuviška Banka Chicagoje.
Valdo kelesdešimts bagočiausiu Budinku ant Bridgeporto
Įsteigta 1893 metuose.

PRIIMA pinigus taupinimui nuo vieno Dolierio iki didžiausių sumų ir moka už juos 3 procentą metams.

SKOLINA pinigus pirkimui ir statymui namų Chicagos mieste.

PERKA ir parduoda namus ir lotus ir stato kitiems namus ir štorus ant lengvų išmokesčių.

PERKA ir parduoda Morgečius ir Bondsus, nešančius 4, 5 ir 6 procentą.

ATVAŽIAVUSIEMS Chicagon iškolektuoja jų pinigus paliktus kitose bankose.

IŠMAINO ruskus pinigus ant amerikoniškų ir amerikoniškus ant ruskų.

SIUNČIA pinigus į Lietuvą, Rosiją ir visas dalis svieto pigiai ir greitai.

PARDUODA Šifkortes ant visų linijų ir parupina nuo Rosijos konsulio pasportus važiuojantiems Lietuvon, Rosijon.

BIZNIERIAMS duoda Čekių knygeles, su kuriais tai čekiais jie apmoka algas, bilas ir visokias kitas išmokestis. Čekiai yra praktiškiausias ir lengviausias budas vedimo rokundų biznyje. Jokis biznierius be bankos čekių negali šiądien atsakančiai savo biznį vesti.

PADARO Dovierennastis, ir visokius kitus rejentališkus raštus gerai ir pigiai.

PARSAMDO Bankines Skryneles (Boxes) saugiausiai įrengtoje Bankoje, prie kurios nė vagis, nė ugnis negali prieiti.

Pinigus turi tik tie kurie čėdyja, o sučėdyja tik tie kurie Bankon deda. Užčėdyk tik vieną dolierį sanvaitėje padėdamas jį Bankon ant 3 procento, tai

Per 1 metą turėsi	$ 52.70
Per 5 metus turėsi	279.82
Per 10 metų turėsi	604.56
Per 20 metų turėsi	1418.26

Tai ką padaro vienas dolieris, o vieną dolierį sanvaitėje gali užčėdyti kiekvienas žmogus. Tik reikia pradėti. Taigi pradėkite čėdyti.

"Kurie šiton Bankon pinigus dėjo, tie šiandien perka namus, o kurie pinigus kuparėliuose kavojo, tie dabar gaudo vagius".

Šioje Bankoje gali pasidėti pinigus ir kitų miestelių lietuviai. Rašykite mumi, o gausite pilną informaciją.

Rašydami adresuokite šiteip:

A. OLSZEWSKI BANK
3252 So. Halsted St., - CHICAGO, ILL.
Atvažiavusius IŠ KITUR MELDŽIAME aplankyti ir musų Banką.

BANKOS VALANDOS:
Utarninkais, Ketvergais ir Subatomis nuo 8 ryto iki 9 vakaro.
Panedėliais, Seredomis ir Pėtnyčiomis nuo 8 ryto iki 6 vakaro.
Nedėliomi nuo 9 ryto iki 1 po pietų.

CHICAGOS LIETUVIŲ DOMAI.

Gerbiamoms Chicagos Draugystėms ir visiems, kurie tik rengs balius, vakarus, teatrus ar kitokias pramogėles ateinančiais metais, apskelbiu, kad aš esu pasirengęs visuose atsitikimuose sutaisyti jums kuogražiausią muziką. Todėl, renglant teatrus, balius ir t.t. su muzikos dalykais, kreipkitės prie manęs.

Taipgi pranešu, kad savo namuose duodu vaikams ir suaugusiems pamokas ant smuikos ir piano.
P. V. SARPALIUS,
3259 So. Halsted st., Chicago, Ill.

Kiekvienas gali išmokti barberystės trumpu laiku ir galite padaryti pinigą kol mokinatės. Rašykit, klausdami informacijų. Nossokoff's Barber College, 1202 Penn ave., Pittsburg, Pa.

Dr. Ignotas Stankus
1210 S. Broad St., Philadelphia, Pa.

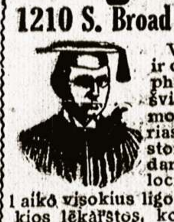

Vienatinis lietuvis daktaras ir chirurgas cieloje Philadelphijoj. Gydo visokias ligas šviežias ir užsenėjusias: vyrų, moterų ir vaikų. Ligas, kurias negalima išgydyt i lėkarstomis, gydo su elektriku ir darymu operacijų. Turi savo locną SANATORIJĄ kur užlaiko visokius ligonius. Čionai randasi visokios lėkarstos, kokios tiktai yra ant svieto, elektriko mašinos, su kurių pagelba galima permatyti visą žmogaus kuną. Atsišaukusiems su laišku arba ypatiškai daktarišką rodą dykai. Gyduoles išsiunčia į kitus miestus.

Seniausia Lietuvių užeiga pas
JUOZUPĄ RIDIKĄ
Užlaiko visokius pirmo skyriaus gėrimus ir kvepenčius cigarus ir
Gražią Naują Svetainę
Susirinkimams, vestuvėms, baliams ir tt. Širdingas priėmimas ir broliška roda kiekvienam
3253 Illinois Ct., Kerte 33rd

K. J. FILLIPOVIČIUS IR J. P. JOVAIŠAS

pardavėjai namų, lotų ir farmų už labai žemas kainas (prekes) turi didžiausį pasirinkimą; apsaugoja nuo ugnies namus, biznius ir forničius geriausiose kompanijose; perkantiems propertes išdirba visokias reikalingas popieras; peržiuri abstraktus ir parupina paskolas, mortgečius; parduoda lotus visose dalyse miesto Chicagos nuo $500.00 ir augščiau, o taipogi apsaugoja žmonių gyvastį pašalpa ligos ir nelaimės atsitikimuose. Reikalinga agentai Chicago, Waukegan, Chicago Heights ir West Pullman. Norintis tokio darbo, teiksitės atsišaukti ypatiškai paskirtose valandose. Vyrams, mokantiems rašyti, geras uždarbis, pirksit propertes, o jųsų pinigai į trumpą laiką dvigubai pasididins. Taipogi turime pardavimui biznių ir biznevų namų, kaipo: saliunų, bučernių su namais ar be namų dikčiai apgyventose lietuviais koliolijose. Reikalaujantie atsišaukite žemiau paroduotu antrašu:
858 W. 33rd st., Chicago, Ill., offiso val.: nuo 8 iki 10 iš ryto, ir nuo 4 iki 9 vakare.
Telefonas Drover 2250.

---

28 metų senas laikraštis
VIENYBE LIETUVNINKU
EINA KAS SEREDA, BROOKLYN, N. Y.
Ir paduoda daugiausiai gerų ir svarbių žinių iš Amerikos, Europos ir viso svieto, o prenumerata kaštuoja metams tik $2.oo; pusei metų $1.oo. Užrubežiuose; metams $3.oo; pusei metų $1.50.
RAŠYK ADRESU:
J. J. Pauksztis & Co.
120-124 Grand Str.,
Brooklyn, N. Y.

LIETUVIŠKA BANKA
Town of Lake Savings Bank
Joseph J. Elias, Savininkas
4600-4602 S. Wood St., Chicago.

Priimame pinigus į Banką užčėdijimui nuo vieno doliario ir daugiaus ir mokame trečią procentą ratomis ant metų. Siunčiame pinigus į visas svieto dalis pigiai, greitai ir teisingai, o svetimų žemių pinigus mainome, perkame ir parduodame. Parduodame šifkortes ant visų linijų į krajų ir iš krajaus, taipgi tikietus ant geležinkelių po visą Ameriką ir Europą.

Musų Banka išdirba visokius raštus ir dokumentus visose kalbose ir duoda rodą lietuviams visokiuose atsitikimuose ir reikaluose ypatiškai ir per laiškus. Tik kreipkitės viršminėtu antrašu.

Bell System

Dešimts tukstančių naujų vardų bus įtalpinta į Spalinę Chicagos Telefonų Rodyklės laidą.

Tai reiškia, kad 10,000 piliečių daugiau realizuoja Bell patarnavimo svarbumą.

Daugelis skaito įrašymą į telefono rodyklę dalyku, turinčiu ne ką mažiau vertės.

Jie nori savo vardus parodyti Chicagos teisingiausioje ir pilniausioje informacijos knygoje.

Spalio Pirmas

bus paskutinė proga įdėti naujus vardus iki kitam Kovui.

Chicago Telephone Company
Bell Telephone Building
Official 100

SOUTH HALSTED FURNITURE HOUSE

3224-3226 South Halsted Street, CHICAGO.

Turi didžiausia Furničių pasirinkimą ir parduoda pigiau kaip visi kiti.

KODĒL MĘS GALIME PIGIAU PARDUOTI?

Todēl, kad musų štoras talpinasi savame name, ir užtai randa mumi nieko nekaštuoja. Męs perkame visus tavorus stačiai iš fabriko už gatavus pinigus ir užtai juos gauname pigiau kaip kiti. Męs turime savo automobilius ir todēl pristatymas tavorų kostumeriam mumi pigiau kaštuoja negu tiem, kurie arkliais veža. Todēl tai męs ir galime parduoti pigiau kaip kiti.

Dabar išparduodame Vaiku Vežimelius ir Ice Boxius už teip sumažintas kainas, kaip niekur kitur negalite gauti.

Ateikite ir apžiurēkite musų tavorus, o patįs persitikrinsite apie jų gerumą ir kainų pigumą.

Męs parduodame už pinigus ir ant išmokesčių. Kas neturi visų pinigų ant sykio, męs duosime ant išmokesčių. Męs parduodame savo tavorus netiktai Chicagos mieste, bet ir į kitus miestelius juos pristatome.

MUSU ŠTORAS YRA ATIDARYTAS IR VAKARAIS:
Utarninkais, Ketvergais ir Subatomi.
Kas neturite laiko dieną, galite pributi vakarais.

SOUTH HALSTED FURNITURE HOUSE
3224-3226 So. Halsted St., :-: CHICAGO.

Turek Savo Namuose

Geriausią Degtinę (arielką) jei nori buti sveikas ir turēti kuom pavaišinti savo mylimą svečią. Daktarai rekomenduoja už geriausią degtinę

S-O-L-O Rye

Kaipo Skanų, Tvirtą ir sveiką gērymą
Geriausiai pastiprinanti, priimna, skani ir sveikiausia stalava degtinē.

Gaunama visuose geresniuose Saliunuose

STRAUS BROS. CO. Išdirbējai, **DEP'T L. CHICAGO, ILL.**

216 W. Madison St. T. PODLASKIS ir A. CHAPOSKE, Lietuviai agentai

50,000 KNYGU

Vysai Dykai Del Viru

Ta knyga yra stebuklinga ir siusta yra tyk del vyru. Knyga ta prastais, suprastais žodziais pasaka kaip gal atgauti vyriškuma, isigyditi nuo uznuodijima kraujo arba sypilį, nubiegima sieklos, patrotitu stypribe, pučku ir kitus išmietimus, negromulavima, patrotitu stypribe, pylva, kiapenu, inkstu ir pusles ligas, rumatizma, gonorrhoea arba triperi, naujaj igautas lygas strictura ir vysas vyru lygas, gal buti išgidomas savo namuse privatiškai, slapta ir labai pygjai.

Ta, dykai igauta knyga, pasakis jums kodel jus kentat ir kaip galet galutinaj isigyditi. Knyga ta yra krautuvē žinios, katrus ture žinoti kožnas vedes arba nevedes vyras. Ta knyga yra parašita par Daktara, katras atsydave ilgo lajka tyrinejmu tu, specijalisku lygu. Temykit, jog ta knyga yra siusta vysai dykai, užmokam už pačto, ing užpečetita konverta. Nesiusk nekokiu piningu, tyk parašik sava varda, ir adresa ant žemiaus paduotu kuponn, katru siusk mums šendena.

DYKAJ GAUTOS KNYGAS KUPONAS.

DR. JOS. LISTER & CO., L 902 22 Fifth Avenue, Chicago:
Godetinas Tamista: Pagal Tamistos prižadiejma, aš noriečjan jog Tamista prisiustumei mau vysai dykai vēna jusu knyga del vyru.

Vardas..

Adresas;.............................. Steitas..............................

Išgydau į 5 dienas

VARICOCELE HYDROCELE [t. y. pagadintas gyslas be peršulų, skausmų]

Aš noriu išgydyti kiekvieną vyrą kenčiantį nuo Varicoceles, Strikturos, Užkrečiamų Kraujo nuodų, Nerviškos negales, Hydroceles ar ypatiškų vyrų ligų, Vyriško Nusilpimo, Raudonųjų, Fistulos, Kepenų ir įvairių Pųslēs ligų.

AR TAMSTA SERGI• AR ESI SILPNAS?

Tas laisvas pasiulinimas yra atviras visiems, kurie praleido dideles sumas pinigų ant daktarų ir gyduolių be jokios naudos ir mano noru yra parodyti žmonims kurie buvo gydomi daktarų be jokios pasekmēs, kad aš vartoju vienintēlį budą, kuriuom tikrai ir ant visada išgydau.

ATGAUK SAVO SVEIKATĄ

Ateik į mano ofisą ir pasiteirauk su manim draugiškai. Kalbu visose kalbose Tamsta gausi geriausią patarimą ir pasinaudosi iš mano 16 metinio patyrimo kaipo specialistu vyriškų ligų. Aš tamstai parodysiu kaip buti išgydomu.

Tikrai išgydau Skilvio, Plaučių ir Inkstų nesveikumus
(Nemokēk už neišgydymą—Neišgydo nemokēk)

Slaptos VyrųLigos

Išgydomos greitai, ant visada su pilna slaptybe. Nerviška negalē, Silpnumas, Pražudyta pajiega, Nuovargį, Kraujo užnuodijimą, šlapumo bēgimą.

Plaučiai

Dusulys, Bronchitis, Kvēpavimo ligos išgydomos visiškai mano veliausia met. **RODA DOVANAI.**

Išgydo kad butum sveikas

Specijalistas Vyrų ir Moterų Ligų

Kraujo Užnuodijimą

ir visos odos ligos, kaip Spuogus, Piktają dedervinę, Šunvotes, Patinusias Gyslas, Naikinančius Nubegimus, Įsisenejusias Ligas.

Ligos Moterų

Vidurių Ligos, Skausmai Strenose, Baltosios tekejimas ir kitos ligos išgydomos.

IŠTYRIMAS DOVANAI.

VISIŠKO PAGIJIMO kiekvienas jieško. Aš tamstą išgydysiu visiškai, jeigu tamsta tik pavesi gydymą savo ligos man. Mano preke yra žema ir pritinkanti prie mano atsakančio gydymo, o išlygos labai lengvos. Ateik šiądien ir pasiliuosuok nuo kančių

DR. ZINS 183 N. CLARK ST. tarpe Randolph ir Lake gatvių **CHICAGO**

Valandos: nuo 8 ryto iki 8 vakare. Nedēlioms nuo 8 ryto iki 4 po pietų.

GERA PROGA!

Gramatika angliškos kalbos mokytis be mokytojo (apdaryta) $1.00
Vaiku Draugas arba kaip mokytis skaityti ir rašyti be mokytojo........................ 15c
Naujas Budas mokytis rašyti be mokytojo.......................... 10c
Aritmetika mokinimuisi rokundų, su paveikslais (apdaryta).. 35c
Viso $1.60

Kas atsiųs iškirpęs šitą apgarsinimą iš "Lietuvos" ir $1.00 per money order, tai gaus visas 4 knygas 60c. pigiau.

P. Mikolainis
Box 62 New York City

Ar matei kada-nors laikraštį

"DRAUGĄ"?

"DRAUGAS" yra 8-nių puslapių didžiausio formato, vedamas geriausių redaktorių. Rasi jame geriausių raštininkų raštų ir visokių žinių iš Lietuvos, Amerikos ir iš viso pasaulio. "DRAUGAS" gvildena svarbiausius gyvuosius lietuvių reikalus.

"DRAUGAS" atsieina metams $2, pusei m. $1
Užsieniuose metams $3, pusei metų $1.50
Rašydami laiškus adresuokite
DRAUGAS PUB. CO.
2634 W. 67th St. Chicago, Ill.

Dr. G. M. Glaser

Šiuomi apreiškiu pagodotai visuomeniai, jog ēsu seniausias gydytojas ant Bridgeporto, praktikuojant per 22 metus, perkēliau savo ofisą ir gyvenimą į savo locną namą po numeriu

3149 S. Morgan St.
Kertē 32-ros gatvēs.
Telefonas Yards 687.

Mano ofisas aprupintas naujausiais budais gydymo. Visus ligonius stengsiuosi užganēdinti kaip ir lig šiol. Pasitikēdamas, jog gerbiama publika ir toliaus mane rems, esiu namie ant kiekvieno pareikalavimo dieną ir naktį. Esiu specialistas ligose vaikų, moterų ir vyrų ir užsendintose ligose. Darau visokią operaciją.

Liekuosi su pagarba

Dr. G. M. Glaser
3149 S. Morgan St.
Kertē 32-ros gatvēs.

Geriausios Siuvamos Mašinos yra "SINGER"

Męs jas parduodame ir išmokiname siuti. Turime atspaudę Lietuviškoje kalboje knygas, pagal kurias galima greitai ir gražiai išmokti siuti visokius siuvinius. Męs parduodame mašinas nebrangiai, pradedant nuo $3.00 iki $59.00 gvarantuojam kiekvieną mašiną ant 10 metų. Taipgi sutaisome senas mašinas. Mums nedaro skirtumo, kur mašiną reikty pristatyti, nors Rusiją. Musų štoras randasi po šiuomi adresu:

ANTANAS VISBARAS,
3239 S. Halsted st., Chicago, Ill.
Telephone Yards 4528

Drapanos ir Drapanos

Visur gali pirkti Drapanas, bet teip gražiai pasiutų Drapanų niekur kitur nerasi, kaip pas:

The Bridgeport Clothing Co.

3246-3248 So. Halsted St., CHICAGO.

Kas pamato apsivilkusį Siutų, pirktu pas mus, kiekvienas sako kad tai yra $35.00 siutas, dirbtas ant orderio.

Musų siutai parsiduoda nuo $10.00 ir augščiau ir jie guli ant apsivilkusio gražiau kaip keno nors ant orderio dirbti. Kam tada mokēti kriaučiui už siutą $35.00, kada tokį pat siutą gali pas mus pirkti už pusę to.

Atminkite, kad pirkdami pas mus gausite puikias Drapanas ir užčēdysite daug pinigų.

Ateikite ir pamatykite kaip gražiai padirbtos musų Drapanos, o patįs persitikrinsite.

MUSU ŠTORAS YRA ATIDARYTAS IR VAKARAIS:
Utarninkais, Ketvergais ir Subatomi iki 10 val.

THE BRIDGEPORT CLOTHING CO.

A. N. MASIULIS, Manager

3246-3248 So. Halsted St., : : CHICAGO.

D-I-D-E-L-I-S P-E-L-N-A-S

Nesveikiems, silpniems ir sergantiems susipratusiems žmonēms.

Tie, kurie ilgą laiką sirgo landžiodami nuo vieno daktaro prie kito ir daug pinigų išmokējo tiems, kurie netik neišgydē, bet dar paaršino labiau užsendinant ligą; per ką negalējo gerai dirbti; tad apturējo dubeltavą nuostolį, — ve be naudos išmokētus pinigus ir nustojimą uždarbio; tik todēl, kad užsidējo su menkos vertēs daktarais, kurie negali išgydyt.

BET KITI, KURIE SUSIPRATĘ, NORS SILPNI IR SERGANTI ŽMONĒS;

bet su visokioms šviežioms ir užsendytoms ligoms atsišaukē prie garsaus, visiems žinomo kaipo geriausio Amerikoje **PHILADELPHIJOS MEDICAL KLINIKO mokslinčių daktarų**, tad tapo išgydyti trumpam laike, netrotijant dovanai pinigų ir uždarbio; per ką apturējo **didelį dubeltavą pelną, sveikatą, drutumą ir pinigus sučēdijo.**

IŠ TUKSTANČIŲ IŠGYDYTŲ NUO VISOKIŲ LIGŲ ŠTAI KĄ PATYS ŽMONĒS RAŠO PRISIUNČIANT SAVO PAVEIKSLUS DĒKAVODAMI:

GARBINGAS PHILA. M. CLINIC! Siunčiu didžiausią padēkavonę už greitą išgydymą nuo skaudējimo galvos, strēnų, vidurių ligos, negalējimą valgyt ir miegot ir nuo susilpnējusio viso kuno. Pirmiau gydžiausi pas daugelį daktarų, bet anie tik vietoj pagelbos daug pinigų iškaušę, o ligą labiau paaršino. Vienok kaip prisiųstas Jųs liekarstas suvartojau, tad pasilikau pilnai išgydytas, sveikas ir laimingas. Už tai dar kartą ištariu ačiu Phila. M. Klinikui ir Jus garbingą vardą garsinsiu terp savo tautiečių, kad išgydot ir tada kaip kiti neįstengē. Su guodone **J. Bernot**, 42 Franklin St., Springfield, Mass.

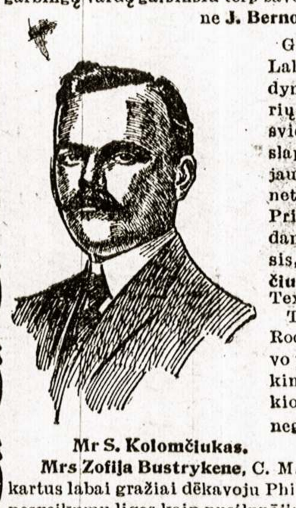

Mr S. Kolomčiukas.

GUODOTINAS DAKTARE! Labai dēkingas už tikrą išgydymą ir už liekarstas, nuo kurių pastojau kaip naujai ant svieto užgimęs, išgelbstint nuo slaptos ligos. Taip gerai dabar jaučiuos, kad į trumpą laiką net 15 svarų daugiau sveriu. Prisiunčiu savo paveikslą, likdamas sveikas ir džiaugdamasis, pilnas guodonēs **S. Kolomčiukas,** 41 Ave, L., Salveston, Tex.

TEIPAT **Mr Zukas**, McKees Rocks, Pa., prisiunsdamas savo paveikslą, nemažiau yra dēkingas už išgydymą nuo sunkios ir pavojingos ligos. Kiti negalējo išgydyt.

Mr Zukas.

Mrs Zofija Bustrykene, C. M. and St. Paul st. Sobieski, Wis. Štai ką rašo: Nesuskaitytus kartus labai gražiai dēkavoju Phila. M. Clinikui, už išgelbējimą manes išgydant nuo moteriškų nesveikumų ligos kaip nusilpnējimo, teip ir skaudējimų. Dabar esu pilnutēliai sveika ir daugiau gydyties nereikalauju.

GERESNIŲ FAKTŲ nieks negali reikalaut; ką užtvirtina didelēs daugybēs išgydytų.

KAD JAUTIESI NESVEIKAS, TAI GERIAU PADARYSI, KAD IŠSYK TIESIOK PRIE KLINIKO kreipsies, nes liekarstas išsiunčia po visą Ameriką ir kitas dalis svieto, o busit dēkingi kaip ir visi, kuriuos Phila. M. Klinikas apdovanojo tuom didžiausiu turtu, tai yra sveikata.

THE PHILADELPHIA MEDICAL CLINIC

todēl greičiau už kitus daktarus išgydo ir tokias ligas, kurių kiti neįstengē; kad čionai kiekvienam atsišaukusiam užrašo ir sutaiso speciališkai liekarstas iš geriausių gvarantuotų medikamentų naujausių išradimų, kurie pasaulyje yra žinomi kaipo geriausi ir todēl, kad prie Phila. M. Kliniko yra net keletas Profesionališkų Daktarų, terp kurių yra net Amerikos valdžios medalių apdovanotų.

ŠITIE GARBINGI mokslinčiai, Profesonal. Daktarai, pirma ranka prie Kliniko;
Daktaras ALEX. BROWNAS, Superintendent, Dr. WINCAS YODER, Medical Director.

ĮSITĒMYK, kad slaptybēs ligų saugiai užlaikoma, visada.

KAD ESI NESVEIKAS BET NORI PASTOTI SVEIKU IR LAIMINGU, tad atsilankyk, o jeigu toli gyveni, tad apršyk savo ligą bei nesveikumus lietuviškoj kalboje kas kenkia, o tikēk, kad apturēsi tikrą pagelbą sveikatai kaip tukstančiai, kurie jau džiaugiasi ir dēkavoja, nes čionai išgydo ir tokias, kurių kiti negalējo išgydyti kaip sviežias teip ir užsisenējusias ligas nuo skaudējimo: pečiuos, rankose, kojose, sanariuose, krutinēj, strēnose, galvos, šonų; išbērimai spuogais nuo blogo ir nečysto kraujo, nuo saužagystēs sēklos nubēgimo, nusilpnējimo, vidurių nedirbimo, užkietējimo slogos, greito pailsimo, nerviškumo, baimēs, silpno ir numažējusio kraujo, užkrečiamų slaptų lytiškų ligų. Širdies, kepenų, inkstų, silpnų plaučių, kosējimo, sunkaus kvēpavimo, nu peršalimo slogų, blogų sapnų, nemigos, neturējimo apetito, be peilio, be pjaustymo be operacijos, bet su liekarstoms, kurios tukstančius išgydē. **Teippat moteris nuo skausmingų mēnesinių ir kitokių ligų, kurios užpuola varginimui žmonių, VYRŲ ir MOTERŲ. Reikalaujant rodos nuo daktaro, visada adresuok arba ateik po šiuo adresu:**

THE PHILADELPHIA M. CLINIC,
1117 WALNUT STREET, PHILADELPHIA, PA.

VALANDOS; nuo 10 iš ryto iki 4 po p. Šventadieniais nuo 10 iki 3. Utarn. ir Pētnyčiomis nuo 6 iki 8 vak. **Reikalaukit nuo Kliniko dovanai ir skaitykit knygą „Daktaras".**

Pasarga: kurie daktarai negali išgydyt, tai gali kreiptis prie **Phila. M. Clinico,** o apturēs rodą.

GERIAUSIAS KONCERTINKAS ir Armonikas gausi pas mane, taipgi visokius muzik. Instrumentus ir lietuviškas knygas. Rašyk man Katalogo reikalaudams, kurį pasiunčiu visiem dykai. Adresas:

M. J. Damijonaitis,
812-814 W. 33rd St., Chicago, Ill.

Lietuviškas Graborius.

Užsiimu laidojimu numirusių ir užlaikau automobilių, parsamdau ant veselių, krikštynų ir pagrabų už pigesnę prekę, kaip visi kiti. Pribunu į visas miesto dalis labai greitai, — dieną ir naktį.

J. A. PETROSIUS
3218 So. Halsted St., Chicago, Ill.
Telephone Drover 2186.

Išgydysiu Jus in 5 d.

NUO PASLAPTINGU LIGU

Specialistas kuris išgydo ko kiti negali.

Ateik pas mane, o aš išgydysiu jus ant visados. Aš gvarantuoju kiekvienam užganēdinimą, kuris atsilankys į mano ofisą. Aš išgydysiu jus už pigiau ir geriau, ne gu daktarai mieste, kurie turi mokēti aukštas randas ir turi didelius iškaščius. Aš vartoju ir fabrikuoju pats savo medicinas priprovas, kurias aš pats importuoju. Dabar laikas išsigydyti ir buti sveiku. Roda ir išegzaminavojimas dykai, ar gydysiesi ar ne! Aš pritaikysiu mano mažą užmokesnį, pagal jusų išgalējimą. Netrukdyki bet atsilankyk šiądien.

Aš albu letuviškai.

Western Medical Institute
1827 Blue Island Ave., 2 lub. viršuj Bankos, prie 18tos gatvēs, Chicago, Ill.
DR. RENFER, Specialistas.
Valandos: 8 ryto iki 8:30 vakarē
Nedēliomis: 8 ryto iki 12 dienos

Dr. O. C. HEINE
DENTISTAS
OFISAS--Kampas 31 ir So. Halsted gat.
(Gyvenimas virš aptiekos.) CHICAGO, ILL.

Garsinkitēs "Lietvojue"

D-re Maria Dowiatt-Sass
Moterų ir vaikų ligų specialistē

Ofisas	Rezidencija
1725 West 18th Street	5208 W. Harrison Street
Tarp Paulina ir Wood gat.	Tel. Austin 737
Phone Canal 1208	
Valandos:	Valandos:
nuo 9:30 iki 12:00 val. ryto	tiktai iki 9:00 kiekvieną rytą
nuo 7:00 iki 8:00 val. vak.	
Nedēlioms	
nuo 9:30 iki 12:00 val. ryto	