"LIETUVA" SAVAITINIS LAIKRAŠTIS
Eina Pėtnyčiomis, Chicago, Ill.
Metinė Prenumerata:
Suvienytose Valstijose $2.00
Kanadoje ir Meksike $2.50
Visose kitose viešpatystėse $3.00
Prenumerata apmokama iš viršaus. Prenumeratos metas skaitosi nuo dienos užsirašymo, ne nuo Naujų Metų. Apgarsinimų kainų klauskite laišku. Adresuokite:
A. OLSZEWSKI
3252 So. Halsted St. CHICAGO, ILL.

LIETUVA

Statement of the Ownership, Management, etc. of "LIETUVA"
Published Weekly at Chicago, Ill.
Editor, L. ŠEPNAS, 3738 Langley Av.
Managing Editor, B. K. BALUTIS, 814 W. 33rd St.
Business Manager, J. A. AMBROSIUS, 7010 Eberhard Av.
Publisher, LIETUVA PUBLISHING CO.
Stockholders holding 1 per cent or more of total amount of stock:
A. OLSZEWSKI, J. AMBROSIUS, B. K. BALUTIS.
A. OLSZEWSKI, Pres.
Sworn to and subscribed before me this 1st day of October, 1915
(Seal) J. A. AMBROSIUS Notary Public.

Entered as Second-Class matter July 13th, 1893, at the Post Office of Chicago, Illinois, under Act of March 3rd, 1879.

Metai XXIV — CHICAGO, ILL., PENKTADIENIS, SPALIS (OCTOBER) 8 d., 1915 M. — No. 41

Didėji Karė.

Smarkus mušiai vis eina ant vakarinio karės lauko, lygiai Francuzijoj, kaip ir Belgijoj, bet, kaip iki šiol, dar nei viena pusė galutina pergale girtis negali. Mušiai eina toliau, talkininkai žengia ant visos linijos pirmyn ir, kaip rodosi, nors labai palengva, veržia vieną po kitam vokiečių apkasus. Vokiečiai giriasi vien, kad lygiai francuzai, kaip ir anglai milžiniškus turi nuostolius. Sulyg pasiųstų iš Berlino Londonan bevieliniu telegrafu telegramų, francuzai paskutiniuose mušiuose, nuo kada pradėjo priešakin žengti, nužudė 130,000, o anglai 60,000; vokiečiai nužudę vos penktą to skaitliaus dalį. Be abejonės talkininkų nuostoliai yra dideli, nes atakuojanti paprastai žudo daugiau kareivių negu besiginanti apkasuose, atakuojanti eina juk atviru lauku. Bet kad vokiečiai nepalaiko mušio lauko, tai, suprantama, kad jie priešo nuostolių suskaityti negali, o talkininkai jiems, žinoma, skaitlinių apie savo nuostolius neduoda.

Kad vokiečiai, nužudę kur porą šimtų metrų grabių, kartais jas atgauna, tame nieko negalimo nėra, nes smarkiuose atakuose, kol priešas galutinai nejveiktas, kol gali gintis ir priešintis, grabės eina iš rankų į rankas, priešų atimtus apkasus kartais juos nužudžiusi pusė vėl atgauna. Bet iš iki šiolinių mušių matyt, kad talkininkams veik ant visos fronto linijos pasisekė vokiečius atgal nustumti, nors nedaug. Kadangi mušiai dar neužbaigti, tai dabar niekas negali žinoti, kuri pusė galutinai juos laimės.

Matyt vokiečiai ir jų kariumenės štabas yra kitokios nuomonės negu siunčianti Londonan žinias iš Berlino, nes nelaukia, kol kas savaitę žudydami penkis kartus daugiau kareivių, nebus visi talkininkai išmušti, bet sustiprinimui vakarinio fronto siunčia kariumenę iš Rusijos, ten siunčiama taipgi, pagelbon vokiečiams, austrų kariumenė, nors austrai prieš italus neįstengia atsiremti, o Galicijoj rusai vėl pradeda atsigauti. Vien vokiečių iš Rusijos pasiųsta ant vakarinio fronto 200,000 ir ten jų gabena vis daugiau.

Anglų kariumenės vadovas, generolas French, pranešė Londonan, jog ant viso vakarinio fronto talkininkai pradeda imti persvarą, o jis juk neklaidintų savo tautos ir valdžios, siųsdamas melagingas žinias. Anglų kariumenės dešinysis sparnas paėmė pirmą vokiečių apkasų liniją nuo Grenay iki forto Hohenzollern. Paėmė taipgi antrąją liniją ir svarbią kalvą No. 70, prie Loos, o dabar anglų kariumenė jau pradėjo atakuoti trečiąją vokiečių atsigynimo liniją, bombarduoja ją iš visų savo kanuolių. Anglams teko 3,000 nelaisvių ir 25 kanuolės, taipgi daug amunicijos ir kitokios karėj reikalingos medžiagos. Žemės kariumenei padeda taipgi talkininkų kariški laivai, kurie bombarduoja nuo jurių vokiečių pozicijas.

Smarkus mušiai eina Champagne distrikte, kur francuzai smarkiai atakuoja vokiečių pozicijas ir kaip kur perlaužė jau trečiąją jų atsigynimo liniją. Apvaldė jie svarbias kalvas Vimy. Francuzams teko taipgi svarbios antrosios vokiečių atsigynimo linijos tvirtovės prie Tulure. Champagne distrikte 5,000 vokiečių nuo kanuolių šuvių pasislėpė girioj. Kadangi atsisakė pasiduoti, francuzai ten nukreipė savo sunkiasias kanuoles ir veik visus vokiečius išmušė.

Vosges kalnuose į francuzų stovyklas vokiečiai paleido degantį skystimą, o francuzai bombardavo vokiečius bombomis, pripildytomis perkutinio gazo, nesenai jų išrastomis ir išardė apkasus ir požemines galerijas. Mušiai eina čia labai smarkus, nes francuzai stengiasi išstumti vokiečius nuo St. Mihiel, kur jie gana giliai į tarpą francuzų įlindo.

65 francuzų orlaiviai atlėkė ties miestu ir mėtė bombas, nes gavo žinią, buk į Luxembergą Vokietijos ciesorius perkėlė savo kvatierą. Orlaivininkai subombardavo geležinkelio stačiją ir kariumenės kazarmes, kur, sulyg Berlino žinių, tapo užmušti du Luxemburgo kareiviai. Vokietijos ciesorius ištikro iškeliavo ant vakarinio fronto drąsinti savo kareivius, bet kur jis apsistojo, to, žinoma, vokiečiai negarsina, kad francuziški orlaivininkai neatsilankytų ties jo kvatiera ir bombomis nepasveikintų.

Smarkus mušiai anglų su vokiečiais buvo prie kelių Sermedes-Hulluch, nes vokiečiai su visu smarkumu užpuolė anglų apkasus, bet jų užpuolimas su dideliais jiems nuostoliais tapo atmuštas. Vien toliau į šiaurius vokiečiai atgavo nuo anglų jų paveržtas pozicijas prie Hohenzollern.

Francuzijoj smarkus mušiai eina Artois apielinkėse. Prie Givenchy, vienok vokiečiai atgavo pirma nužudytas pozicijas prie susibėgimo penkių kelių; kitur jų užpuolimai susilpnėjo, bet už tai smarkiau jie pradėjo veržtis į pietus nuo Somme, tarp Lizone ir Chaulnes, taipgi į šiaurius nuo Aisne, prie Marne kanalo. Francuzai žemyn nutraukė vokišką aeroplianą, o jo įgulą nelaisvėn paėmė, bet ir vokiečiai paėmė vieną iš didžiausių ir naujausių francuziškų aeroplianų "Alsace." Champagne distrikte vokiečiai bombardavo francuzų stovyklas svaiginančiomis bombomis. Vokiečiai su visu smarkumu atakavo francuzų stovyklas prie Celles sur Plaine, bet užpuolimas tapo atmuštas. Smarkios tarp kanuolių imtynės eina Alzatijoj, prie Hartmannsweiler, bet be svarbesnių pasekmių.

Penki francuzų aeroplianai metė dideles, po 75 svarus sveriančias, bombas į Zeebrugge, bet vokiškų kanuolių šuviai juos nuvijo, o vieną žemyn nutraukė. Tikrai svarbaus vienok ant vakarinio karės lauko iki šiol dar nei viena pusėn nenuveikė, todėl negalima įspėti, kuri pusė galutinai išeis pergalėtoja.

Sulyg Petrogrado žinių, ant rytinio karės lauko vokiečiai galutinai tapo sulaikyti, niekur toliau nenužengė, bet kaip kur tapo atgal nustumti. Vokiečių kariumenė, kuri į tarpą rusų buvo įsispraudusi prie Molodečno, tapo atgal atmesta. Čia vokiečiai su dviem kavalerijos korpusais ir 11 korpusų infanterijos mėgino rusų liniją pertraukti, bet tas jiems nepasisekė, nors mėgindami jie labai didelius nuostolius turėjo. Rusų štabas mano, kad negreit po tų nepasisekimų vokiečiai atsigriebs ir galės vėl tokias pajiegas vienon vieton sutraukti, ypač, kad iš rytų daug kareivių turėjo į vakarus prieš francuzus pasiųsti ir per tai apsilpnino savo kariumenę Rusijoj. Ir į šiaurius nuo ežero Drišvetų vokiečiai tapo atgal nuvyti ir turėjo apleisti Tylją. Nejstengė ji pereiti į kitą upės Drisventa pusę. Rusų raiteliai išvijo vokiečius iš Barsukų. Raitelių mušyj prie Devintininkų daug vokiečių rusai iškapojo. Rusai atėmė sudrutintas vokiečių pozicijas prie Baltaguzų, o atmušė du jų užpuolimu prie Vindovičių, į pietus nuo Smorgonės. Vokiečiai, perėję Nemuną prie Lubičių, tapo atgal į kitą Nemuno pusę pervyti ir besikeliant, žuvo šimtas vokiečių.

Galicijoj rusai taipgi pradėjo žengti pirmyn ir stumia austrų kariumenę. Jie vėl užėmė miestą Brody, esantį Galicijoj prie Lenkijos rubežiaus.

Po paskutinių vokiečių Rusijoj nepasisekimų Rygoj žmonės nusiramino; gyvenimas ten eina paprastu keliu, net teatruose kasdien buva perstatmai, kaip buvo prieš karę. Daugelis pabėgėlių, pabėgusių Rusijon, sugrįžo atgal, o grįžtančių yra vis daugiau. Matyt ten niekas netiki, kad vokiečiai galėtų Rygon ateiti, nes rusai juos sulaikė prie Dvinsko. Iš Vilniaus, kaip manoma Petrograde, vokiečiai taipgi bus greitai išvyti.

Ant pietinio karės lauko, taigi prie Italijos rubežių, nieko svarbesnio neatsitiko, bet italų kariumenė tvirtai laikosi užimtose pozicijose Austrijoj, austrai nejstengia jos iš savo krašto išvyti. Susirėmimai be didelių pasekmių nedidelių kariumenių dalių eina Alpų kalnuose, kur gintis yra lengviau negu pirmyn eiti. Italai užėmė kelias austrų pozicijas kalnuose, bet giliau Austrijon ne toli nužengė. Dabar italų pirmyn žengimas neina taip greitai, kaip karės pradžioj, bet jų žengimą ne tiek trukdo austrų kariumenė, kiek sunkus perėjimai kalnuose, kur italų kariumenė apsistojo, o austrai negali jos iš tvirtų pozicijų iškrapštyti. Italija dabar užimta ne tiek besiveržimu Austrijon, kiek siuntimu savo kariumenės padėti talkininkams mušti turkus ir veržti Dardanelius. Dalis italų kariumenės jau pasiųsta prie Dardanelių, o dabar gabena daugiau kareivių ant salos Rhodos, kurią italai užėmė laike karės už Tripolis ir nors pažadėjo ją Turkijai sugrąžinti, iki iol laiko ir turbut jau nesugrąžis.

Prie Dardanelių nieko svarbesnio neatsitiko, siauruma ir prie jos esančios tvirtovės vis dar turkų rankose. Turkai tikisi sulaukti pagelbos nuo Bulgarijos, kuri jau sumobilizavo 350,000 kareivių ir ištikro galėtų turkams padėti, bet bijosi karėn kištis, nes jai pradėjus karę su talkininkais, ant jos, apart talkininkų, galėtų šokti kitos Balkanų tautos — Grekija, Rumanija ir Serbija, galinčios dvigubai tiek kareivių pastatyti. Tai iš Bulgarijos įsikišimo ir Turkijai didelės naudos nebutų; jos įsikišimo vokiečiai nori vien todėl, kad per jos teritoriją Turkijon, gelbėti ją, galėtų siųsti savo kariumenę, ginklus ir amuniciją. Vokietija pasiuntė Bulgarijon savo aficierus, kurie nori į savo rankas paimti Bulgarijos kariumenę ir ją panaudoti Serbijos apvaldymui. Bulgarija ramina talkininkus, kurie nuo jos pareikalavo atviro atsakymo apie jos mierius ir paaiškinimo, kam ji sumobilizavo savo kariumenę. Ji atsakė, jog sumobilizavo savo kariumenę vien gynimui savo žemės ir neutrališkumo. Bet ištikro ji, kol nesikiša karėn, nereikalauja kaimynų užpuolimo bijotis, nes juos nuo užpuolimo Bulgarijos, kol ji karėn nesikiša, apsaugotų talkininkai, kurie lygiai Serbiją kaip ir Grekiją įstengtų nuo užpuolimo ant Bulgarijos sulaikyti. Todėl Francuzija sulaikė visus ten gyvenančius bulgarus, prigulinčius į atsargos kariumenę ir jiems neleidžia iš Francuzijos išvažiuoti, kuom parodė, kad Bulgarijos ministerių pirmininko Radoslavov užtikrinimams, kad nestos vokiečių ir turkų pusėj, netiki. Dar aiškiau neužsitikėjimą visi talkininkai parodė Bulgarijai tuomi, kad jie Grekijai prigulinčiam porte Saloniki išsodino savo kariumenes. Jeigu Bulgarija mėgintų užpulti Serbiją, išsodinta ten talkininkų kariumenė užpuls, drauge su Grekija, Bulgariją. Jeigu Grekija kištis nenorėtų, tai ji bus priversta taipjau stoti talkininkų pusėj, kaip buvo priversta stoti jų pusėj Belgija, per kurią Francuzijon veržėsi vokiečiai. Talkininkai gerai žino, kad Grekija neis su Bulgarija, nes su ja turi rokundas nuo paskutinės Balkanų tautų karės. Išsodinimas svetimos kariumenės Grekijos porte yra neutrališkumo sulaužymu, tai ji, nenorėdama stoti su Bulgarija ir Turkija turės stoti su talkininkais. Nuo čia talkininkai, drauge su kitomis Balkanų tautomis, mano traukti Vengrijon, o toliau Viennon ir Berlinan. Austrija, užpulta nuo pietų, turėtų iš Rusijos, ginti savo žemę, atšaukti savo kariumenę, liktų vieni vokiečiai prieš rusus ir francuzus su anglais, prieš kuriuos sunku butų atsiginti vieniems; reikėtų apleisti Francuziją ir Belgiją ir Rusijoj pasilikti negalėtų.

Rusija pastatė jau Bulgarijai ultimatumą. Pareikalavo nuo jos į 24 valandas išvyti atkakusius jon vokiškus aficiarus, ko, turbut, Bulgarija nepadarys. Todėl Rusijos Juodųjų jurių kariškas laivynas išplaukė su slaptu prisakymu iš Odessos. Manoma, kad jis bombarduos Bulgarijos portus Varną ir kitus. Tokiu budu galima laukti greito Bulgarijos įsikišimo karėn.

Prie Serbijos rubežiaus buvo jau Bulgarijos kariumenės patrolės susirėmimas su Serbijos kariumene. Bet tas dar nereiškia karės prasidėjimo. Kur tarp tautų yra nesutikimai ir nesikentimas, o kariumenė prie rubežiaus sut aukta, ten ir be karės patrolių susirėmimai visuomet pasitaiko; nesikentimas gi serbų su bulgarais yra dabar labai didelis.

Iš Karės Lauko.

TALKININKAI GREKIJOJE.

Berlinas. Vokiškas laikraštis Frankfurter Zeitung praneša, jog gauta iš Budapesto žinia, buk talkininkai išsodino anglo-francuzišką kariumenę prie Port Kathrin, netoli Salonikų, Grekijoj. Sulyg šito pranešimo, talkininkų kariumenė yra skiriama Serbijos pagelbai.

ITALŲ GARLAIVIS IŠSPROGDINTA.

Rymas. Italų mušio laivas Benedette Brinwas tapo išsprogdintas; per du šimtu jureivių prie to žuvo. Expliozijos priežastis iki šiolei nežinoma.

ANT RUSŲ-VOKIEČIŲ FRONTO.

Londonas. Von Hindenburgis, nors praneša apie tulus mažesnius laimėjimus prie Dvinsko, dar toli-gražu yra nuo Dvinsko užėmimo. Vienok jo armija apielinkėse Smurgainių (Viln. gub.) turėjo geresnį laimikį ir čia, anot vokiško pranešimo, persilaužė per rusų pozicijas ir užgriebė 1,000 belaisvių. Iš to sprendžiama, kad Hindenburgai eina ne tiek apie Dvinską, kiek apie tai, kad įsivaryti į piet-ryčius nuo Vilniaus linkui Minsko, kad atkirsti kelią rusams, esantiems prie Baranovičių kryžkelio.

Į pietus nuo Pinsko balų, kuriose von Mackenseno armija vis dar įstrigusi, vokiečiai atmetė rusus atgal už upės Styr, bet ant Galicijos rubežiaus rusų armija vis dar kala į austro-vokiškas armijas.

Toks yra vokiškas pranešimas. Rusų oficialis pranešimas vienok tvirtina, kad rusai taipgi turi laimėjimų ir kad keliose vietose, ypač Vilniaus gubernijoj, rusai atmetė vokiečius ant keliolikos arba net kelių dešimčių verstų atgal.

VOKIEČIŲ NUOMONĖ APIE HOLLANDIJĄ, BELGIJĄ IR LENKIJĄ.

Berlinas. Dr. Alfred Zimmerman, kuris yra augštu valdininku vokiečių užrubežio reikalų ministerijoj, pranešė, ką Vokietija mano daryti su Hollandija, Belgija ir Lenkija.

Dr. Zimmermanas užtikrino, kad Hollandijai esą nėr ko bijotis Vokietijos. Vokietija esą Hollandijos neutrališkumo nesulaužys ir neturi jokio apetito, kad atėmus Hollandijai neprigulmybę. Bet su Belgija ir su Lenkija esąs visai kitokis reikalas. Kaslink Belgijos, tai Dr. Zimmerman pasakė, kad jos likimas dar esąs nežinomas, bet turi esą but padaryta taip, kad Belgijos negalėtų "išnaudoti" Anglija, kitais žodžiais, atimti Belgijai neprigulmybę ir padaryti ją Vokietijos provincija.

Lenkijos likimas yra taipgi nežinomas, sakė Dr. Zimmerman. Jis išreiškė vienok persitikrinimą, kad Lenkijos klausime niekas negalės priešintis Vokietijos norams. Jeigu taip ištikro butų, tai lenkai tiek matytų autonomiją, kiek savo ausis.

ATMETĖ VOKIEČIUS.

Petrogradas. Vilniaus distrikte vokiečiai tapo atmestį 37 verstus atgal nuo stoties Glubokoje iki Pastovių (abidvi yra stotįs ant geležinkelio iš Švenčionių į rytus). Apskrityj į vakarus ir pietus nuo Molodečno vokiečiai tapo atmesti atgal 12 verstų skersai geležinkelį tarp Lydos ir Molodečno. Čia vokiečiai jau atsikliuvo į vakarus nuo miestelio Kreve.

VOKIEČIŲ LAIMĖJIMAI RUGSĖJYJE.

Berlinas. Vokiečių štabas apskaitliavo, kiek vokiečiai yra laimėję rugsėjo mėnesyj nuo rusų. Sulyg šito apskaitliavimo per visą rugsėjo mėnesį vokiečiai paėmė nelaisvėn 421 aficierą, 95,464 kareivius, 37 kanuoles, 298 kulkasvaidžius ir vieną orlaivį.

RUSIJOS ULIMATUMAS BULGARIJAI.

Petrogradas. Rusija išsiuntė spalio 4 d. Bulgarijai ultimatumą, kuriame reikalaujama, kad į 24 valandas Bulgarija perkirstų savo ryšius su teutonais ir prašalintų iš savo štabo vokiškus ir austrų aficierus. Pilnas turinys rusų ultimatumo, pasiųsto Bulgarijai, yra sekantis:

"Atsitikimai, kurie įvyksta Bulgarijoi šiuom laiku, liudija apie tai, kad karaliaus Ferdinando valdžia aiškiai nusprendė atiduoti Bulgarijos likimą į Vokietijos rankas.

"Buvimas vokiskų ir austriškų aficierių (bulgarų) karės ministerijoj ir jos armijos štabe, sutraukimas kariumenės Serbijos parubežyj ir dikta piniginė pagelba, kurią Sofijos kabinetas priėmė nuo musų priešų, nepalieka jokio tolimesnio abejojimo sulyg to, kokį mierį turi Bulgarijos kariški prisirengimai.

"Keturalypės sandaros (talkininkų) viešpatijos, kurios laiko arti širdies bulgarų tautos aspiracijas, daug sykių persergėjo M. Radoslavovą (bulgarų premierą) kad bile kokis nedraugiškas žingsnis prieš Serbiją bus skaitomas kaipo žingsnis prieš visus talkininkus. Užtikrinimai, kokius dave Bulgarijos kabineto galva, atsakydamas į šituos persergėjimus, nesutinka su dabar įvykusiais faktais.

"Atstovas Rusijos, kuri yra surišta su Bulgarija nepanaikinama atmintim paliuosavimo Bulgarijos iš-po turkiškos vergijos, negali savo buvimu Bulgarijoj patvirtinti prisirengimų užpuolimui ant slavų ir talkininkaujančių tautų.

"Todėl Rusijos ministeris (atstovas) gavo paliepimą apleisti Bulgariją su visais legacijos (attovybės) tarnais ir konsuliais, jeigu Bulgarijos valdžia į dvidešimts keturias valandas nepertrauks viešai ryšių su Rusijos ir slavų priešais ir jeigu ji tuojaus neprašalins aficierų, priklausančių prie armijų tų valstijų, kurios dabar kariauja su talkininkų viešpatijomis."

Sykiu su žinia apie Rusijos ultimatumo pasiuntimą Bulgarijai, ateina pusiau-oficialė žinia apie tai, kad Bulgarijos premieras Radoslavov vėl užtikrina, buk Bulgarija negrąsina nei vienam savo kaimynui, ir išreiškia viltį, kad ramiu budu dar galima bus susitaikinti taip, kad Bulgarijos interesai butų užganėdinti.

Tuom tarpu iš Atėnų ateina žinios, kad keturalypės sandaros viešpatijos panaikino savo pirmesnius pasiulijimus, padarytus Bulgarijai sulyg atidavimo jai Macedonijos ir kad anglo-francuziška expedicija rengiasi išsėsti iš laivų prie miesto Saloniki, Grekijoj, netoli Bulgarijos rubežiaus.

Iš Italijos pranešama, kad miesto Brindisi yra prirengta italų armija, kuri turi eiti Serbijos pagelbai.

ULTIMATUMAS RUMANIJAI.

Londonas. Žinia, atėjusi iš Bucharesto, praneša, kad ten neoficiališkai skelbiama, buk Vokietija prisijungė prie Austrijos, ultimatume, ir kuriame reikalaujama, kad Rumanija tuojaus praleistų per savo žemę teutonų kariumenę ir amuniciją, kurios turi but pasiųstos turkams pagelbon prie Dardanelių. Iš to išvedama, kad dalykų stovis prie Dardanelių turi buti labai pavojingas ir turkai patįs, matyt, nesitiki Dardanelių ir Konstantinopolio atlaikyti.

Manoma, kad Rumanija nesutiks išpildyti austro-vokiškų reikalavimų ir tas turės pagimdyt naują karę. Jeigu dar ir gali but koki viltis išvengti karės ant Balkanų, tai toji viltis yra labai-labai menka.

Bulgarijos armija, sakoma, renkasi ant trijų frontų: prieš Serbiją, Grekiją ir Rumaniją, bet didesnė dalis yra prie Serbijos ir Grekijos rubežių.

GREKIJA SU TALKININKAIS.

Atėnai. Jeigu dar buvo kokių abejojimų sulyg Grekijos, tai dabar jie išnyko: Grekija formališkai stojo talkininkų pusėn. Oficialis Grekijos valdžios organas praneša, kad išsodinimas francuziškos kariumenės mieste Saloniki padarytas tam tikslui, kad prigelbėti Grekijai.

RUSAI IŠLYGINO FRONTO LINIJĄ.

Londonas. Kaip išrodo, rusai pradeda pusėtinai taisytis, nes apart apielinkių Dvinsko ir Volyniaus fronto, vokiečiai nepraneša apie jokius savo laimėjimus, o sulyg pačių vokiečių pranešimo, visose kitose vietose rusai atakuoja, priversdami vokiečius gintis.

Rusai, užatakavę von Hindenburgą apielinkėse Vileikos ir Glubokoje, kur vokiečiai tapo atmesti ant 37 verstų atgal, pusėtinai išlygino savo fronto liniją, kuri dabar bėga nuo Dvinsko beveik tiesiog į pietus net iki Pinskui ir toliaus iki Galicijos rubežiaus.

BULGARIJA VOKIEČIŲ PUSĖJE.

Londonas. Londono oficiališkose sferose, matomai, jau nustota vilties, kad Bulgariją pasiseks pritraukti talkininkų pusėn, arba bent palaikyti ją neutrališką. Apie tai viešai pranešė Anglijos užrubežio reikalų ministeris Sir Edward Grey, kalbėdamas parliamente. Jis pasakė, kad vokiški ir austrų aficierai atvyko į Bulgariją, kad apimti bulgarų armijos vadovystę ir kad atsikartoja tas pats, kas buvo pernai Turkijoj. Todėl galima tikrai iš to išvesti, kad Bulgarija galutinai perėjo kaizerio pusėn ir kad karė Balkanuose neišvengiama.

Sir Grey pranešė, kad talkininkai padės visas savo jiegas, idant prigelbėti Serbijai ir Grekijai.

Pranešama iš Atėnų, kad bulgarų kariumenė iš Sofijos slenka linkui Serbijos rubežiaus, o kiti bulgarų pulkai yra siunčiami linkui Grekijos rubežiaus.

BULGARIJOS ŽMONĖS NENORI KARĖS.

Paryžius. Laikraščiui Petit Parisien jo korespondentas iš Bucharesto telegrafuoja sekančiai:

"Bulgarų kareiviai bėga iš savo pulkų dideliame skaitliuje ir slepiasi Rumanijoj. Aštuoni šimtai šitų pabėgėlių atvyko ketverge į Calafat tiesiog su ginklais. Jie pasakoja, kad bulgarų moterįs deda didžiausias pastangas, kad suaikius vyrus nuo kariumenės ir kad kareiviai mes savo ginklus prie pirmos progos, kuomet tik jie susitiks su rusais. Jie sako, kad tarp žmonių ir valdžios darosi vis didesnis skirtumas ir kad opozicijos vadas padavė karaliui Ferdinandui naują peticiją."

RUSAI RENGIASI ATAKUOTI BULGARIJĄ.

Londonas. Rusija prisirengė atakuoti Bulgariją iš jurių ir sauszemio. Dalis rusų laivyno išplaukė, kad atakavus Bulgarijos portus: Varna, Burgas ir Aktabel.

Šeši šimtai tukstančių rusų kariumenės, kaip pranešama, tapo sumobilizuota Odessoj karei prieš Bulgariją.

Rumanija yra tarp kujo ir priekalo: iš vienos pusės teutonai kiek galėdami spaudžią ją, kad palaikius ją neutrališkai, iš kitos pusės talkininkai deda visas pastangas, kad patraukus ją savo pusėn.

RUSŲ LAIVYNAS PRIE BULGARIJOS.

Londonas. Kariški ženklai galima buvo patėmti iš visų šonų Balkanuose. Rusų kariško laivyno eskadra pasirodė ties Bulgarijos kraštu ir pradėjo grąsinti Bulgarijos uosrui Varna. Francuzų ir anglų kariumenė išsėdo Salonikuose, Grekijos uoste, kuris yra 75 verstus atstu nuo Bulgarijos rubežiaus. Bulgarų kariumenė traukia vis didesniais buriais prie Serbijos rubežių; 100,000 Rumanijos kariumenės sumobilizuota išilgai Austro-Vengrijos rubežiaus.

SAKO, NETEISINGI GANDAI.

Sofija. Bulgarijos žinių pusiau-oficiališka agentura tapo įgaliota užginčyti teisingumą sekančių gandų:

Neteisybė yra, buk vokiški aficierai atvyko Bulgarijon, kad apimti komandą bulgarų armijos.

Neteisybė yra, buk premieras Radoslavov pasakė, kad Bulgarija gausianti nuo Vokietijos po $100,000 kiekvieną mėnesį po to, kaip ji pradės karę.

SULAIKĖ TALKININKUS.

Londonas. Talkininkų atakų narsumas Francuzijoj ir Belgijoj sumažėjo ir matomai vokiečiams pasisekė sulaikyti, bent tuom tarpu, tolimesnį talkininkų veržimąsi.

BOMBARDAVO METZ.

Paržyius. Talkininkų orlaiviai bombardavo iš oro didelę vokiečių tvirtovę Metz. Daugiaus negu 40 sunkių bombų tapo numesta.

RUSAI UŽPULDINĖJA LIETUVOJE.

Londonas. Ateinančios iš Petrogrado žinios parodo, kad rusai pradėjo ofensyvą (užpuolimą) beveik ant ištiso fronto Lietuvoje ir Kuršėje. Vokiški pranešimai pripažįsta, kad rusai visu frontu atakuoja, bet tvirtina, kad šitie atakai tapo atmušti su dideliais nuostoliais.

IŠ AMERIKOS.

ŽEMĖS DREBĖJIMAS.

San Francisco, Cal. Kalifornijoj, Utah ir Nevadoj spalio 3 d. davėsi jausti gana smarkus žemės drebėjimai, kurie jautėsi ir Britiškoj Columbijoj. Nors jie nedug nuostolių pridirbo, bet labai išgązidno žmones.

AUSTRIJOS AMBASADORIAUS UŽVADUOTOJAS.

Washington, D. C. Užvaduotoju Austrijos ambasadoriaus Dr. Dumba, kuris už prasižengimus prieš Suvienytas Valstijas tapo

atsauktas, tapo paskirtas baronas Erich Zwiedinek, matyt suvokietėjęs čechas. Dumba gali išvažiuoti, nes Anglijos valdžia, susitarusi su Francuzija, pranešė, jog jo kelionės namon talkininkai nekliudys, kelionėj Austrijos priešai jo neužkabinės.

LAIKRAŠČIAI NUBAUSTI UŽ VOKIŠKĄ PATRIOTIZMĄ.

Kanados pačtas už vokiską patriotizmą uždraudė Kanadon siuntinėti leidžiamus Chicagoj vokiškoj kalboj laikraščius "Illinois Staats Zeitung" ir "Abendpost." Paskutinis vienok yra ne vokiečių, bet žydų leidžiamas, nors dabar bent vokiškam patriotizme pralenkia ir Staats Zeitung.

STREIKAI AMUNICIJOS DIRBTUVĖSE.

Cleveland, O. Vokiečių sukurstyti, sustreikavo 600 mašinistų dirbtuvėse Automatic Machine Co. Dirbtuvėse tose dirba mašinas dirbimui šrapnelių ir kitokios kanuolėms amunicijos.

VĖL BESIŠAUDYMAI SU MEXIKONAIS.

Brownsville, Texas. Prie Mexiko rubežiaus mexikonai vėl šaudė per rubežių į Suvienytų Valstijų kariumenės patrolę prie Laferia. Besišaudymai traukėsi pusę valandos. Šuviai vienok amerikonų neužgavo; ar amerikoniški kareiviai nepataikė taipgi į mexikonus—nežinia.

VETERANŲ PARODA.

Washington, D. C. 50 metų sukaktuves apvaikščiodami, naminės karės veteranai prieš prezidentą Wilsoną maršavo parodoj. Šiuom kartu pro prezidentą praėjo 20,000 veteranų, o 50 metų atgal, užsibaigus naminei karei, prieš prezidentą Johnson maršavo 200,000 karėj dalyvavusių kareivių, tai iki šiol jų liko jau tik dešimta dalis ir tie pats be lazdų vos paeiti galėjo.

VĖTRA.

New Orleans, La. Rugsėjo 29 dieną šitose apielinkėse lygiai ties jurėmis, kaip ir ties sausžemiu, siautė vėtros, kurios daug nuostolių pridirbo. Užmušta du žmones, o daug sužeista; bet be abejonės aukų yra daugiau, tik apie tai žinių nėra. Materiališkus nuostolius skaito milionais doliarių. Mieste New Orleans išdaužyta langai ir stogai nuplėšti; daug namų yra sugriautų. Audra išnaikino geležinkelių pylimus, o vėtra išvartė telegrafų stulpus, todėl ir miesto susinešimai pertaukti.

NUŽIURIMOS EXPLIOZIJOS.

Paterson, N. J. Dirbtuvėse Metallic Cap Works of the Du Pont de Nemours Powder Co. nuo nežinomos priežasties atsitiko smarki expliozija, kuri užmušė vieną darbininką ir 14 sunkiai sužeidė, iš jų 9 sužeisti labai sunkiai, gal mirtinai. Toj pačioj dirbtuvėj kelios dienos atgal taipgi atsitiko expliozija, kuri užmušė 4 žmones. Minėta kompanija dirba amuniciją talkininkams, todėl manoma, kad expliozijas gimdo vokiečiai darbininkai.

AMERIKOS AIRIAI EINA SU VOKIEČIAIS.

New York. Atsibuvo čia didelis vokiečių susirinkimas, sušauktas surengimui protesto prieš davimą paskolos talkininkams, vedantiems karę su Vokietija. Susirinkime didžiausią nekentimą talkininkams parodė žymus airių veikėjas O'Leary, užmiršdamas, kad už airių reikalus ir jų laisvę ne vokiečiai, bet francuzai krauja liejo. Smarkiai jis užsipuolė ant laikraščių, pritariančių talkininkams.

NELAIMĖ ANT GELEŽINKELIO.

Philadelphia, Pa. Tunelyj Phoenixville & Reading geležinkelio traukinis įbėgo į pulką taisančių kelią darbininkų ir 6 užmušė, o 11 sunkiai sužeidė. Visi nukentėję buvo ne amerikonai, bet ateiviai.

GAZOLINOS EXPLIOZIJA.

Ardmore, Okla. Nuo kibirkšties, išlėkusios nuo ėjusio darbininko, užsidegė 300 bačkų gazolinos. Expliozija beveik išgriovė geležinkelio stotį ir kelias kaimyniškas triobas. Expliozija užmušė 53 žmones, tame 33 baltspalvius ir 10 negrų; skaitlių sužeistų paduoda ant 200 suviršum. Nuo expliozijos užgimęs gaisras išnaikino du namų blioku.

PRAŠALINO KONSULĮ.

Washington, D. C. Suvienytų Valstijų konsulis Bavarijos sostinėj Muenchene, Thos. Gaffney, gavo iš Washingtono paliepimą iš gero neva noro nuo tarnystės pasitraukti, arba bus valdžios prašalintas už nemokėjimą bešališkai užsilaikyti ir kalbėti apie dabartinę karę.

NELAIMĖ KASYKLOSE.

Lansford, Pa. Anglių kasyklose Lehigh Coal & Navigation Co. nugriuvo kasyklų ola ir užbėrė 11 darbininkų. Ar pasiseks juos gyvus atrasti, nežinia. Prie gelbėjimo darbuojasi be perstojimo su atmainomis per 12 darbininkų, kurie stengiasi užgriuvusius atrasti.

ANTRAS MĖGINIMAS BEVIELINIO TELEFONO.

New York, N. Y. Dar vis daroma čia mėginimus nuo didelių tolumų susikalbėti bevieliniu telefonu. Antrą kartą mėginta susikalbėti nuo Amerikos Atlantiko pakrančių su Hawaii salomis ir tas gerai pasisekė. Toluma nuo Atlantiko pakrančių į Hawaii salas yra 4,600 mylių, taigi toliau negu iš Amerikos Europon. Dabar gerai pasisekė susikalbėti nuo stacijos Arlington su stacija Pearl Harbor, nors vietos tos viena nuo kitos yra toliau negu New Yorkas nuo Londono, Paryžiaus arba Rymo. Po karei todėl visi tie Europos miestai bevieliniu telefonu bus sujungti pastoviai ir nuo tokios milžiniškos tolumos žmonės galės susikalbėti.

AUKOS PASKUTINĖS AUDROS.

New York, N. Y. Dabar pranešama, jog laike paskutinių vėtrų valstijose Louisiana ir Mississippi žuvo daugiau žmonių, negu išpradžių manyta. Sulyg dabartinių žinių, žuvo 149 žmonės; apart to yra dar 106 žuvę, o 105 prapuolę, su kuriais dar nežinia, kas atsitiko. Be abejonės ir paskutinėj skaitlinėj, jeigu ne visi, tai bent didesnė dalis, yra žuvusių.

IŠ DARBO LAUKO.

¶ **New Britain, Conn.** Čia prasidėjo visa eilė streikų, kurie prasidėjo tuojaus vienas po kitam. Rugsėjo 16 d. sustreikavo P. F. Corbin Annex Steel Works. Darbininkai reikalauja didesno užmokesčio. Rugsėjo 17 d. sustreikavo New Britain Machinist Co. Darbininkai pareikalavo, kad butų dirbama tik 8 valandas, o mokestis butų tokia, kaip už 10 val. darbo dieną.

Rugsėjo 20 d. sustreikavo North Judd Mfg. Molderiai reikalauja didesnio užmokesčio. Rugsėjo 21 d. sustreikavo Vulcan Iron Works Co. Dirbtuvės molderiai reikalauja didesnio užmokesčio. Rugsėjo 22 d. sustreikavo Union Mfg. Co. Molderiai reikalauja didesnio užmokesčio. Liko prašalintas iš dirbtuvės bosas už tai, kad ėmė pinigus nuo darbininkų. Rugsėjo 24 d. sustreikavo Corbin Screw Corp. Visi darbininkai, vyrai ir merginos, reikalauja didesnio užmokesčio. Darbininkai sužeidė du policistu.

¶ **Schenectady, N. Y.** Milžiniškose vietinėse dirbtuvėse "General Electric Company" iškilo didelis streikas. Darbininkai reikalauja įvedimo 8 valandų darbo. Paprastai šiose dirbtuvėse dirba apie 16,000 darbininkų. Koks skaitlius darbininkų sustreikavo kol-kas tikrai nežinia. Čia dirbo daug lietuvių.

IŠ VISUR.

|| Privatiškos žinios, gautos Berline, praneša, kad gyventojai salos Ceylon (Azijoj) buk sukilę prieš Angliją ir kad buntas esą tęsiasi ten jau nuo birželio mėnesio; apie 200 sukilėlių, sakoma, sušaudyta.

|| Praeitą savaitę bevieliniu telefonu kalbėta iš Washingtono į San Francisco, 2,500 angl. mylių atstu. Balsas buvo gerai girdėtis. Dabar manoma įtaisyti bevielinį telefoną skersai Atlantiko didjurį, kad galima butų kalbėtis tarp Europos ir Amerikos.

|| Atstovai rusų išdirbystės išrinko nuo savęs atstovu į ciesorystės tarybą tulą Weinstein, žydą. Tai pirmas žydas, kuris bus nariu augščiausios valdiškos įstaigos Rusijoje. Jo išrinkimas, sakoma, parodo, kad rusai ištikro reikalauja lygybės tautų ir tikybų.

|| Londone atsibuvo miesto majoro rinkimai. Išrinktas tapo Sir Charles Cheers Wakefield. Londono miesto majoras (Lord mayor) turi labai didelę politišką įtekmę.

|| Suvienytų Valstijų valdžia per savo ambasadorių Konstantinopolyj pranešė Turkijos valdžiai, kad ji sulaikytų armėnų skerdynes, nes Amerikos publika yra labai sujudinta krikščionių skerdimu ir geri santikiai tarp Amerikos ir Turkijos gali pagesti.

|| Karė Vokietijoj atsiliepia ant parapijų, nes kunigams ir pastoriams karėn išėjus, parapijoms pritruko dvasiškių vadovų. Todėl sumanyta sužeistus aficierus pamokinti teoliogijos ir jiems pavesti aprupinimą parapijų ir pamokslų sakymą. Daugelis dvasiškių žuvo jau karėj, o naujųjų neatsiranda, nes labai sumažėjo skaitlius einančių į kunigus. 15 metų atgal į kunigus ėjo ant 100,000 pastorių vaikų 11,344, o 1912 metuose teoliogijos universitetų fakultetus visoj Vokietijoj lankė tik 283 pastorių vaikai ant 100,000. Kaimuose, dėl stokos pastorių daug bažnyčių reikėjo uždaryti, arba kelias parapijas kruvon sujungti.

IŠ LIETUVOS.

LIETUVIŲ SUSIRINKIMAS VILNIUJE.

Berline einąs vokiečių laikraštis "Nationalzeitung" rugpjučio 28 d. atspaudžia sekantį savo korespondento laišką nuo sienos su užrašu "Rusijos Lietuviai ir karės situacija." Vilniuje pirm kelių dienų buvo slaptas lietuvių politikų susirinkimas, kur aptarta, kaip lietuviai turėtų atsinešti į dabartinę karės situaciją. Susirinkusieji nutarė nepraleisti šito momento neišsirupinus kiek galint tautai naudos iš dabartinės politiškos situacijos. Nėsą abejoti, jog vokiečiai, kurie jau dabar didžiausią Lietuvos dalį užėmė, visą Lietuvą užimsią. Lietuviai turį tatai omenyje turėti. Susirinkusieji sutarė Lietuvos gyventojus kiek galint supažindinti su dabartinės situacijos svarbumu. Pirm visako reikia tuomi rupintis, kad lietuviai rusų agentų kiršinimams pasipriešintų ir vokiečių kareivius visoje Lietuvoje maloniai sutiktų. Susirinkime nutarta atspausti atsišaukimai, kuriuos dalįs po visą Lietuvą. Šituose atsišaukimuose žmonės prašomi nebėgti nuo vokiečių, bet likti žemėje ir turtą ir dagą išgelbėti nuo rusų sunaikinimo. Susirinkimas ištarė lietuvių atstovams Valstybės Dumoje didžiausį nepasitenkinimą, kad jie neužtarė lietuvių tautiškuosius reikalus Dumoje. (Tas neteisybė. Ir tokio nutarimo negalėjo buti, nes dumos atstovai, kiek galėdami gynė. Duma dargi pripažino reikalauti Lietuvai autonomiją. "Liet."). Susirinkimas dar nutarė daugiau lietuvių sušaukti didin susirinkiman, kaip veik karės situacija dar labjau paaiškės. Susirinkimas dar pažymėjo, jog rusų valdžia, karės atsitikimų spaudžiama, pastaruoju laiku lietuviams labai meilinga pasirodžiusi, bet nei vienas per tai nesiduosiąs mulkintis, nes ypač lietuviai gana patyrę, kaip ilgai rusų meilingumas truko."

(Ar šitas "Nationalzeitungos" korespondento pranešimas visuose punktuose teisingas, negalėjome tuom tarpu dar ištirti. Red.).

(Iš "Dabarties")

BALKANŲ ŽEMLAPIS.

Čia žada netrukus užvirti naujos karės liepsnos. Juoda velyčia parodo vietą, kur yra surinktos teutonų jiegos, kad persimušti per Serbia ir Bulgariją. Talkininkai išsodino kariumenę mieste Salonika (apačioj žemlapio).

Dar Naujas Lietuvių Laikraštis.

Rusų laikraštyje Rieč randame žinią, kad Petrograde pradėjo eiti naujas lietuvių laikraštis vardu Petrogrado Balsas. Mums dar neteko jo matyti.

— Tame pačiame laikraštyj pranešama, kad Lietuvių Draugija nukentėjusiems dėl karės šelpti persikėlė iš Vilniaus į miestą Polocką (Rygos gatvė, namai Riežnikovo). Iš to matyt, kad Lietuvių Draugija nutarė buti kaip galima arčiausiai nuo savo krašto, kad patogiaus šelpti savo vientaučius. Šita draugija pradėjo steigti dabar savo skyrius tose vietose, kur daugiausia lietuvių-pabėgėlių randasi. Petrograde tam tikslui susitvėrė didelė šelpimo draugija; miestuose Pskove, Dorpate (Jurjeve), Mogileve ir kituose žadėta atidaryti tos draugijos skyriai.

Maskvoje atsibuvusi rugpjučio 18 ir 19 d. rinkliava davė apie 25,000 rublių sušelpimui pabėgėlių. Dabar ta suma tapo padalinta sekančiai: rusų ir lenkų komitetams po 30%, latvių ir lietuvių komitetams po 18% ir žydų komitetui 4%. Lietuvių komitetas, reiškia, gavo apie 4,500 rublių.

LIETUVIAI AMERIKOJ.

IŠ ROCKFORD, ILL.

Neturi prirodymų. "Keleivio" No. 31 šių metų tilpo korespondencija iš Rockford, Ill., slapyvardžiu Prano Ilgunėlio. Joje buvo pasakyta kad tautininkai su katalikais buvo parsikvietę Dr. Šliupą, kad socialistams "smugį" uždavus. Dr. Šliupui prakalbos buvo surengtos tuom tikslu, kad kiek aukų parinkus nukentėjusiems nuo karės Lietuvoje. "Lietuvos" No. 34 buvo pareikalauta, kad tą savo tvirtinimą prirodytų faktais iš kur jis tai žino, ir duota laiko iki rugsėjo 15 d. šių metų. Laikas jau perėjo, o p. pseudonimas tyli.

Matomai nuo "Keleivio" korespondento prašyti prirodymų yra tiek pat, ką nuo nuogo prašyti marškinių, nes iš kur jis juos duos, kad pats neturi.

Todėl-gi, dabar aiškiai matoma, kad ponas pseudonimas—Pranas Ilgunėlis—yra melagis: toliaus-gi, šmeižikas ir blogos valios žmogus. **P. A. Deltuva.**

IŠ LAWRENCE, MASS.

Šimkaus atsilankymas. Jau bus keli mėnesiai laiko, kaip apie p. Šimkų yra rašoma ir kalbama. Bet vietos lietuviams p. Šimkaus neteko matyti nei girdėti jojo prakalbų.

Kaip buvo "Lietuvoje" minėta, rugsėjo 24 d. Šimkus kalbėjo ir pas mus. Su nekantrumu laukėme tos dienos. Sulaukus vakaro, buriai vyrų, moterių ėjo išgirsti svečio pasakojimų apie Lietuvos vargus ir nelaimes.

Septintą valandą vakare žmonių buvo susirinkę svetainėje į 500. Prakalbos prasidėjo 8 val.

Klausytojų buvo didelis skaitlius. Poną Šimkų galima pripažinti geriausiu kalbėtoju, kokį Amerikos lietuviai kuomet nors turėjo savo tarpe. Šiądien mums tokių kalbėtojų labai-labai reikia.

Ponas Šimkus pirmu kart kalbėjo apie lietuvių bėgimą iš Suvalkų ir Kauno į Vilniaus gubernią. Mintyse gime vaizdas, kaip lietuviai, su ašaromis atsisveikindami su numylėtais savo laukais, grįčiomis, turtais, skyrėsi su apgyventais savo lizdais.

Pertraukose rinko aukas. Surinko—$165 su centais. Antru kart p. Šimkus kalbėjo apie lietuvių dainas ir apie tai, kas yra dailė. Užbaigdamas savo kalbą, kvietė lietuvius po karei grįžti į Lietuvą. Atsisveikindamas su klausytojais, jisai sakė: "Iki pasimatymui, nes tikiuosi, kad sugrįžę į Lietuvą, pasimatysim ir laisvai dainuosime lietuviškas dainas!"

Ponas Šimkus surinktus pinigus paliko vietos komitetui, kuris nuo karės pradžios yra susitvėręs, ir gana gerai darbuojasi aukų rinkime. **Gailutis.**

IŠ KANSAS CITY, KANS.

Bažnyčios pašventinimas. Rugsėjo 12 d. vietos lietuviai katalikai turėjo didelę iškilmę. Dalyvaujant įvairių tautų: lenkų, slavokų, kroatų, anglų ir kitų draugijoms, liko pašventinta lietuvių šv. Kazimiero bažnyčia. Pašventinimą atliko vyskupas Ward. Tarp daugelio dvasiškių iškilmėje dalyvavo ir lietuvis kun. Jonaitis, atvykęs tam tikslui iš So. Omaha, Nebr. Jisai ir pamokslą pasakė. Vietos anglų spauda šį atsitikimą labai plačiai aprašė, suteikdama sąryšyje su apvaikščiojimu ir pluoštelį žinių aplamai apie vietos lietuvius. Naujoji bažnyčia randasi prie 8-tos ir Grandview gatvių. Vietos lietuvių parapijos klebonu yra kun. Tamoliunas, kurisai čia darbuojasi nuo šių metų birželio mėnesio. Prie greito bažnyčios užbaigimo jisai pridėjo daug darbo. Naujasai klebonas pasirodo darbščiu naujosios parapijos vadu. Parapija yra sutverta nuo gruodžio mėnesio 1912 m. Pirmuoju jos klebonu buvo kun. Malinauskas. Parapija susideda iš 54 šeimynų ir 47 pavienių. Imant omenin parapijonų skaitlių, bažnyčia yra labai nemaža. **Girdis.**

IŠ E. ST. LOUIS, ILL.

Lietuviai drutuoliai. Bevažinėjant po Illinois valstiją, man teko susitikti su keliais lietuviais drutuoliais. Įžymesniuosius iš jųjų norėčiau čia trumpai aprašyti. Vieną jųjų susitikau, lankydamasis Springfield'e, Illinois valstijos sostinėje. Jojo vardas ir pavardė: Pranas Juškauskas. Tai yra vyras dar tiktai 23 metų. Jisai dirba anglių kasyklose. Pažiurėjus į Juškauską, rodosi, kad matai prieš save geležinį vyrą—taip tvirtai ir gerai jisai yra sudėtas. Jisai lengvai, tarsi plunksnas, kilnoja, paėmęs nuo žemės geležinkelio rėles. Didumo tokio, kaip žinomasai lietuvių ristikas Žilinskas, tiktai sunkesnis, nes sveria 240 svarų (Žilinskas sveria apie 220 svarų). Jisai yra labai diktas, tačiaus neriebus. Diktumą sudaro raumenis. Juškauskas yra tokio tvirto sudėjimo, kokį tarp lietuvių sunku užtikti.

Antras pažymėtinas lietuvis drutuolis-ristikas Antanas Ačas. Į jįjį vertėtų atkreipti atydos. Tarp amerikonų jisai yra žinomas vardu "lietuvių Galiotas." Jisai yra taipogi tokio didumo, kaip ir Žilinskas. Kaipo ristikas, jisai pasižymi dideliu teisingumu. Jojo jokiu budu nepapirksi. Už tai amerikonai jįjį vadina "fair wrastler" (teisingas ristikas). Jisai kadaisiai ritosi Coliseum svetainėje, Chicagoje, su garsiu italų ristiku. Niekas iš lietuvių tačiaus apie jįjį tuomet nežinojo, nes jisai buvo pasislėpęs po vardu G. Miner. Vietos ristikai nelabai nori eiti ristis su juom, nes išveržti iš jojo pergalę yra labai sunku. Jisai sutinka ristis su kiekvienu, nežiurint, ar jojo priešas butų lengvesnis ar sunkesnis už jįjį.

Antanas Ača yra kilęs iš Kauno gub., Raseinių pavieto, Skaudvilės parapijos, Angladegių kaimo. Jau iš mažens jame apsireiškė nepaprasta jiega. Amerikon atkeliavo 18 metų amžiaus. Išpradžių apie 5 metus dirbo skerdyklose E. St. Louis. Paskui 4 metus jisai dirbo anglių kasyklose. Po tam apie 5 metus jisai laikė saliuną. Tas jam nepatiko, ir jisai sugrįžo į anglių kasyklas, kame turėjo gerą darbą. Jisai yra 6 pėdų augščio ir sveria 223 svarų. Dabar yra 34 metų amžiaus. Pirmu kartu jisai ritosi 1913 metais. Jisai yra labai lėtas ir niekam į akis nekimba. Tai mandagus vyras, kurisai visuomet šypsosi. Ristynėse jisai pasižymi, tarp kit-ko, ir tuom, kad niekuomet nesupyksta.

Po Kalėdų 1916 metais žada atvažiuoti Chicagon ir persiimti su Chicagos lietuviais ristikais, jeigu tiktai bus proga. Iš pasikalbėjimo su juom sužinota, kad jisai su mielu noru pasiristų ir su kitais įžymiais lietuviais ristikais. Ypatingai jisai norėtų kuomet nors susigriebti su Žilinsku, jei proga pasitaikintų. Vietos anglų spauda labai daug apie jįjį rašo ir priskaito jįjį prie geriausių apielinkės ristikų. **Rep.**

IŠ CICERO, ILL.

Lietuvių mokykla. Pas mus jau senai tartasi ir kalbėta apie tai, kad reikalinga įsteigti Cicero miestelyje lietuvių kalbos bei rašto mokyklą. Apie tai buvo ir laikraščiuose rašyta. Tas galop įvyko. Jinai atsidarė rugsėjo 30 d. vietinio lietuvių knygyno kambaryje. Kas nori tą mokyklą lankyti, tegul atsilanko į Cicero Lietuvių Viešą Knygyną, kurio antrašas yra: 1500 So. 48th ct.

Mokslo Trokštantis.

IŠ KINGSTON, PA.

Vakaras. Darbai. Rugsėjo 19 d. čionai parengta vakarą, kame aidinta "Genovaitė." Vaidinimas gražiai atlikta, ir vaidintojus už vaidinimą reikalinga pagirti. Pastebėtina tai, kad vienas vaidintojų p. J. Nevulis, net keturias roles atliko, ir negalima jam užmesti, kad jos butų blogai atliktos. Vakare pastebėta vienas blogas ir nupeiktinas dalykas: laike vaidinimo kai-kurie buvusieji užscenyje kaišiojo savo galvas scenon taip, kad visa publika galėjo juos matyti.

Žmonės čia matyt nelabai paiso vakarų. Mažai ką ir laikraščius jie teskaito. Dauguma savo laiką ir pinigus praleidžia kazyriavimui, girtuokliavimui ir peštynėms. Su laikraščiais sunku prie jųjų prieiti.

Darbai čia eina jau šiek-tiek geriau. **J. K. K—as.**

IŠ SO. OMAHA, NEBR.

Vakaras. Rugsėjo 26 d. vietinis Teatrališkas Ratelis, gyvuojantis po TMD. 17-tos kuopos čarterių, statė scenoje veikalą "Valkata." Vakarą atidarė Teat. Ratelio pirmininkas, p. V. Sabaliauskas, prakalba, kurioje aiškino patį veikalą ir kalbėjo apie Teat. Ratelio veikimą. Veiksmų protarpiuose buvo dekliamacijų. Publika užsilaikė ramiai ir liko, matomai, vaidinimu užganėdinata. Patsai veikalas visiems labai patiko.

Teatrališkas Ratelis susitvėrė rugsėjo 8 d. 1914 m. o dabar pastatė scenoje jau ketvirtą veikalą. Statyta toki veikalai, kaip "Ponas ir Mužikai," Malunininkas ir Kaminakrėtis," ir "Genovaitė." Kas sykis Ratelio vaidintojams sekasi vis geriau ir geriaus.

Paskutiniame vakare žmonių buvo neperdaugiausia, bet į šokius susirinko pusėtinas burelis. Vietos lietuviai paprastai rengia balius. Jeigu pelno nuo tokio baliaus atlieka kokia 25 arba 30 doliarių, tai skaitoma, kad gerai pelnyta. Teat. Ratelio vakaras davė gryno pelno apie $80.00. Vietos lietuvių dauguma prijaučia Teat. Rateliui ir noriai remia jojo veikimą. Tas matyti iš žmonių lankymosi į rengiamuosius vakarus.

Lietuvaitė.

Žinios. Prieš kiek laiko "Lietuvoje" buvo rašyta apie tai, kad kai-kurie vietos lietuviai buvo įtariami vagystėse. Dabar susiduriama vėl su panašiu dalyku. Rugsėjo 27d. 33-je gatvėje, kuri yra išimtinai lietuvių apgyventa, buvo didelis judėjimas. Daryta didelė krata. Vienuose namuose policija verčia viską augštyn kojomis. Kituose namuose vėl detektyvai areštuoja lietuvius ir, išvedę laukan, sodina į automobilius. Visoje gatvėje didžiausis sujudimas. Nesuprasdamas, kame dalykas, aš pasiklausiau, kas atsitiko. Man atsakė, kad vėl išlaužta karai ir išvogta drabužių, kuriuos randą dabar pas lietuvius. Tarp kitų likosi suareštuoti Mat. Butkus, St. Konskis ir Jonas Kuslikas. Jeigu taip tęsis toliaus, tai vietos lietuviai neužilgo nekokį vardą teturės tarp čionykštės kitatautiškosios visuomenės. Gėda, kad lietuviai užsiima tokiais negražiais darbais!

Pas mus vaikai labai serga difterija. Toji liga pradėjo siausti ir tarp vietos lietuvių vaikų. Namai, kame yra sergančių difterija, turi duris apklijuotas raudonais persergėjimais. Lietuvių apgyventoje apielinkėje raudonai apklijuotų durių nemažai.

Ž. Kunin-tis

IŠ SEATTLE, WASH.

Vakaras. Rugsėjo 5 d. (Vėlai prisiųsta. *Red.*) LSS. 182-ta kuopa parengė vakarą, kuriame vaidinta trijų veiksmų veikalas "Paskutinė Banga" iš laikų 1905 metų revoliucijos Rusijoje. Vaidinimas gerai nusisekė. Ypač gerai vaidino p. A. Boguslauskas, p. K. Žukauskas ir p-lė Eva Tunyliutė. Apart vaidinimo, buvo dekliamacijų ir šiaip įvairumų. Prakalbą pasakė advokatas Kazys Kraučiunas, apie karių priežastis ir jųjų prašalinimo budą. Kalbėtojo trįs jaunučiai jo vaikai: Kazys, Aglė ir Julija, patiekė keleta gražių muzikos gabalėliu ant dviejų smuikų ir piano. Pabaigoje buvo šokiai, nusitęsę iki vidurnakčiui.

Žmonių atsilankė gan diktas burelis. Buvo ne tiktai vietinių, bet ir atvažiavusių iš Tacoma, Wash. Publika vakaru liko matomai užganėdinta. Pelno liko apie $10.

Vienas ten buvusiųjų.

IŠ SHEBOYGAN, WIS.

Mokykla. Prakalbos. Darbai. Rugsėjo 28 d. čia atsidarė moterių mokykla, kurioje žadama mokinti po du vakaru į savaitę: utarninkais ir ketvergais. Bus mokinama apie namų švarumo užlaikymą ir valgių virimą. Taipgi bus mokinama skaitymo ir rašymo.

Rugsėjo 19 d. bažnytinėje svetainėje buvo prakalbos, kuriose kalbėjo net penki kalbėtojai. Visi kalbėjo apie moterių organizavimą. Prakalbas rengė moterių susivienijimas. Moterįs čia susiorganizavo pora mėnesių atgal. Iš pradžių susitvėrusioji organiza-

cija puolė žemyn. Dabar, kaip rodosi, dalykai pradeda eiti geryn.

Darbai čia gerai eina, tačiaus iš kitur atvažiavusiam darbas sunku gauti.

J. Kudirka.

IŠ UTICA, N. Y.

Balius. Rugsėjo 25 d. Saldžio svetainėje čia buvo parapijinis balius. Buvo ir baras. Susirinkusieji gražiai apsiėjo. Publika baliu liko matomai užganėdinta. Tiktai vienas antras liko neužganėdinti, nes negavo užtektinai pasigerti. Mat visiems niekuomet neįtiksi.

Lietuvos Spurgas.

IŠ SAN BANITO, TEXAS.

Prie Mexikos rubežiaus. Dabar prie Mexikos ir Suv. Valstijų rubežiaus stovi didelis skaitlius Suv.Valstijų kareivių, kurių tikslu yra žiurėti, kad mexikonai neitų per rubežių ir šioje pusėje nekeltų neramumų. Kiek man žinoma, lietuvių kareivių čia nėra. Aš, regis, esmiu vienintėliu lietuviu, tarnaujančiu vietinėje kareivijoje.

Laikraščiuose dabar daug rašomą, apie tai, kas dedasi prie Mexikos rubežiaus. Tos žinios paprastai ateina per Washington'ą. Čia aš norėčiau paduoti pluoštelį žinių apie parubežio dalykų stovį, kaip mes jįjį matome, budami čia pat ant vietos. Bestovint čia dažnai matyti, kaip kartais gan didelis skaitlius mexikonų susirenka anapus rubežiaus. Šaudyti į juos mums užginta. Mexikonai dažnai pereina per rubežių slaptai. Perėję, jie pradeda vogti, ką tiktai nutverdami: ar tai gyvulį, ar tai žmogų, ar tai šiaip kokį nors daiktą. Visus pavogtus daiktus ir gyvulius jie gabena į aną pusę ir tenai parduoda. Už paimtuosius žmonės reikalauja išpirkimo.

Nors musų kariumenei yra uždrausta šaudyti į mexikonus, esančius anapus rubežiaus, tačiaus kuomet jie pereina į šią pusę, tai mes jųjų nesigailime. Pasipriešinančius mes sušaudome laike susirėmimų.

Mexikonai matomai labai nekenčia šioje pusėje rubežiaus gyvenančių žmonių, ir tuom išdalies galima paaiškinti, rasi, tuos mexikonų užsipuldinėjimus ant šios pusės žmonių. Parubežyje gyvena vadinamieji "rančeriai," tai yra ukininkai. Pas juos darbą atlieka Mexikos žmonės, kurie dirba už mažą mokestį. Kuomet šie darbininkai pasipriešina, tai neretas yra atsitikimas, kad jie buva savo darbdavių sušaudyti. Tuomet iš anapus rubežiaus ateina jųjų giminės bei draugai ir stengiasi atkeršinti. Mes gi, kareiviai, turime daboti, kad tų keršijimų nebutų. Ypatingai saugiai yra dabojama nakties laiku, kuomet kiekvienas praeivis yra sustabdomas ir tardomas. Jeigu paliepus sustoti, praeivis nesustoja, tai jam yra didelis pavojus buti nušautam. Tokiu budu čia nušaunama didelis skaitlius.

J. Gaudrimas.

IŠ RACINE, WIS.

Stebuklingas daktaras. Pas mus yra vienas vadinamųjų stebuklingųjų daktarų, kurie apgaudinėja tamsius žmoneles. Dauguma lietuviškųjų laikraščių apsivalė nuo jojo apgarsinimų. Šio "daktaro" apgarsinimų netalpina nei vietos angliškieji laikraščiai. Neturėdamas kitokio budo garsintis, musų "daktaras" turi įvairiose kalbose, tame ir lietuvių kalboje, atspausdinęs pliakatus, kuriuos jojo pasamdyti žmonės dalina žmonėms, einantiems į darbą. Pliakatuose žmonės yra raginami eiti pas jįjį gydytis. Buvau kartą ir aš nuėjęs pas jįjį. Jisai man pasisakė daras puikų biznį iš lietuvių, lenkų ir kitų ateivių. Šio humbugieriaus ofisas randasi prie Main st. Kiek man žinoma, čia yra daugelis lietuvių, kurie liko šio humbugieriaus prigauti ir jam išmokėjo po 25 ir 30 doliarių. Man žinomieji tai tiktai nedidelė dalis tų, kuriuos šisai "daktaras" prigavo. Lietuviai, pasisaugokite ir persergėkite taipogi ir kitus!

Pašešupio Karklas.

IŠ WESTFIELD, MASS.

Apsivedimų liga. Nežinia, kas šįmet pasidarė su musų vaikinais. Jeigu kas nors norėtų įsteigti čia vyrų vienuolyną (lietuviską), tai, be abejonės, šįmet jisai peštų lygiai tiek, kiek anuomet garsingasai Zableckas pešė ant muilo. Musų vyrai visai "nekėrina" apie kokius ten vienuolynus. Nekaip jaustųsi nei musų poeta, kurisai sakė: "Neveskie, vaikine, neveskie pačios." Nosery! Jie, musų vaikinai, sako, kad daug geriau yra buti apsivedusiam. Turbut niekuomet jie taip tvirtai nesilaikė tokios nuomonės, kaip šiais metais. Ir todėl juos apėmė savo rušies apsivedimų liga. Kuone kiekvienas stengiasi susirasti sau pačiulę ir pradėti šeimyniską gyvenimą, bet čia vėl bėda. Lietuvaičių merginų mes čia turime neperdaugiausia, ir visiems norintiems apsivesti neužtenka. Tat pačiules reikia importuoti iš kitų vietų, lygiai kaip vokišką alų iš Vokietijos. Su importuotomis pačiulėmis kai-kada nelabai kokis biznis. Visokių pasitaiko. Ir todėl kai-kurie musų vyrai, įgiję importuotas pačiules, nelabai jomis džiaugiasi ir gal jau noriau sutiktų net ir vienuolynan stoti. Su poeta Vaičaičiu, tariusiu anuos neužmirštinus žodžius, jie dabar visiškai sutinka. Mat, prieš apsivedant, užmiršo gerai pažinti, su kuom žada apsivesti.

Pinavijas.

IŠ GIRARDVILLE, PA.

Prakalbos. Rugsėjo 26 d. čia buvo prakalbos. Kalbėtojum buvo Jos. Šmoltas. Jisai kalbėjo dvejose temose: pirma apie dabartiniąją karę, o paskui apie streikus. Pastaruoju atvėju jisai kalbėjo apie tai, kaip galima laimėti streikus, darbininkams laikanties vienybės. Tarp kitako, UMW. viršininkai gavo iš kalbėtojaus gerai vėjo. Kalba buvo aplamai nuosekli ir rimta. Publiką, kurios susirinko pilna svetainė, kalba užganėdino, kas buvo matyti iš nemažo delnų plojimo.

Kiek žinoma, trįs ypatos čia iškalno rengėsi prakalbose pakelti suirutę. Prakalbose jie savo plianą stengėsi įvykinti, tačiaus nepasekmingai. Du tų vyrų priklauso prie vietinės socialistų kuopos ir vienas buvo pašalinis. (Kalbėtojas, mat, buvo IWW). Tie, kurie rengė skandalą, skaito save apsišvietusiais ir išmintingais vyrais. Toksai jųjų pasielgimas tačiaus jokiu budu nerodo, kad jie ištikrųjų butų išmintingais. Galima neiti prakalbosna, jeigu nepatinka, tačiaus kelti skandalus išmintingiems žmonėms tartum butų negražu. Tai yra nesusipratusių fanatikų darbas.

F. J. L.

IŠ MINNEAPOLIS, MINN.

Nauja TMD. kuopa. Vietos lietuviai ir darbai. Čionai susitvėrė Tėvynės Mylėtojų Draugijos kuopa iš 8 narių. Sekantis kuopos susirinkimas bus šį nedėldienį, spalio 10 d. privatiškame bute po numeriu 614—14th ave. Visi norintieji įstoti kuopon yra nuoširdžiai užkviečiami atsilankyti ir taipogi savo draugus atsivesti. Metinė TMD. mokestis yra tiktai 60 centų (įstojimo mokestis tiktai 50 centų), ir už tą mokestį nariai kasmet gauna gerų knygų, kurios yra vertos bent keletą kartų daugiau negu mokestis, kurią narys įmoka draugijon.

Lietuvių čia randasi apie 30 šeimynų ir apie 100 pavienių vyrų ir 10 merginų. Yra pašelpinė draugystė vardu "Laisvė Lietuvių Amerikoje." Narių turi 290, turto vertės $300.00. Organu yra "Lietuva." Iš laikraščių daugiausia ateina "Lietuvos" ir "Amerikos Lietuvos." Ateina po pluoštelį ir kitų laikraščių. Iki karei ateidavo taipogi ir sekantieji laikraščiai iš Lietuvos: "Liet. Žinios," "Viltis," "Aušra." Iš Prusų Lietuvos ateidavo "Jaunimas" ir "Prusų Lietuvių Savaitraštis."

Sulyg savo užsiėmimo, lietuvių dauguma dirba malunuose ir valgyklose. Du dirba smuklėse, vienas barzdaskutis. Trįs šeimynos turi nuosavus namus. Dvi šeimynos yra nusipirkusios po gabalą žemės. Išskiriant girtuoklius, vietos lietuviai neblogiausiai gyvena. Sulyg tikėjimiškų pažiurų, dauguma vietos lietuvių yra katalikais. Bet yra ir evangelikų-reformatų burelis. Dvasiškus katalikų reikalus aprupina kun. Jonaitis, atvažiuodamas iš So. Omaha, Nebr.

Vasaros laiku darbai čia eina visuomet silpnai. Dabar gi eina gerai. Tačiaus iš kitur atvažiavusiam darbas gauti nelengva.

A. Masiokas.

CHRISTOFORAS COLUMBUS.

Paveikslas rodo fotografiją ir nulipdytą biustą Christoforo Columbo, italo, kurisai atrado Ameriką. Amerikos atradimo diena, žinoma vardu "Columbus Day," yra švenčiama spalio 12 d. Columbus gimė 1442 m., mirė 1506 m., Ameriką atrado 1492 m.

AUKOS NUKENTĖJUSIEMS NUO KARĖS.

Toronto, Ont., Kanadoje. Gegužio mėnesyje čia suaukauta nukentėjusių nuo karės lietuvių naudai sekančiai:

Po 50c.: V. Aštušauskas, V. Ciurinskas. Po 25c.: Ant. Belickas, P. Zizis, J. Siauliuninkė, S. Jankauskas, A. Yurcas, J. Goch. 15c.:A. Morkis.

Viso	$2.65
Kasieriaus Išlaidos	.26
Lieka	$2.39

Rugsėjo Mėnesyj Aukavo:

$1.00: A. Jakubauskas. Po 50c.: V. Aštušauskas, A. Paulauskas, D. Čepas. 40c.:W. Wladykowski. 35c.: A. Morkis. Po 25c.: M. Maknauckas, P. Parukeviče, V. Danielius, Juoz. Butkus, R. Parukeviče, S. Kurtinaitis, J. Petraviče, J. Maleika, M. Petraitis, A. Yurcas, H. Bort, J. Krupas, A. Vilbikaitis, S. Kaptainis. Po 20c.: M. Daraškevičienė, J. Burinskas. 10c.: A. Stanelaitė.

Rugsėjo mėnesį suaukota	$7.25
Nuo gegužio mėn. buvo..	2.39
Viso pas kasierių V. Aštušauską	9.64

A. Morkis,
Šelpimo Sąjungos
Raštininkas.

Žinios-Žinelės.

Visi "Lietuvos" skaitytojai yra užkviečiami rašinėti žinučių į šį skyrių tokioje formoje, kaip kad yra žemiaus telpančios žinutės. Už visas prisiųstasias žinutes Redakcija skaitytojams yra labai dėkinga. Nesidrovėkite, kad ir silpnai rašote. Kiekvienas prisiųstas raštelis Redakcijoje ras rupestingą atydą ir jei tik galima, bus įdėtas laikraštin. Nevėluokite su žinutėmis. Siųskite jas kuogreičiausiai. Su žinutėmis visuomet reikia priduoti siuntėjo vardas, pavardė ir antrašas.

Brooklyn, N. Y.

= Nuo plaučių uždegimo mirė Juozas Skuzinskas, 26 metų. Buvo vedęs tik 7 mėnesius. Liko žmona ir 2 seseris. Kilo iš Buinikių kaimo, Kaimelių parapijos, Suvalkų gub. Daugiau žinių galima gauti antrašu: Mrs. Anna King, Box 467, Holley, N. Y.

= Apsigyveno čia Dr. F. Matulaitis iš So. Boston, Mass.

= Jono Mažeikos saliune suareštavo 24 lietuvius už "gembleriavimą."

= Draugijų sąjunga surengė Tautiškame Name koncertą, kurin atsilankė 600 žmonių.

= Šios savaitės seredoje turėjo buti vietos Lietuvių Biznierių Draugijos susirinkimas. Pastaruoju laiku draugija buvusi apsnūdus. Susirinkime žadėta išrišti klausimą, ar atgaivinti draugiją ar ją visiškai numarinti.

= Pranešama, kad seniausis ir tvirčiausis Amerikoje lenkų choras "Harmonija" užkontraktavęs savo vedėju žinomą lietuvį muzieką K. Strumskį.

Lawrence, Mass.

= Miesto gatvėse lietuvių surengtoje rinkliavoje surinkta suvirš $279 aukų nukentėjusiems nuo karės Lietuvoje.

= Automobilius suvažinėjo 7 metų Tamulaičiutę.

= Policija išgelbėjo bandžiusį nusiskandinti lietuvį, kurio pavardė nepaduodama.

Pittston, Pa.

= Lietuvių laisvų kapinių steigimo komitetas rugsėjo 19 d. nutarė pirkti miesto kapinėse vieną liotą, užtektiną 12 žmonių palaidoti. Tikimasi ilgainiu turėti savą skyrių.

= Sustojo čia pravažiuodamos sufragistės (moterįs, reikalaujančios lygių su vyrais teisių). Surengtose prakalbose kalbėjo ir p-lė R. Vensloviutė, viena sufragisčių.

Harrisburg, Ill.

= Tarp vietos lietuvių renkama parašai, kad išreikalavus iš miesto anglų kalbos ir kitų dalykų mokytojo lietuviams.

= Devyniems lietuviams liko išduotos pilietybės popieros. Du liko atmesti.

Hartford, Conn.

= Tveriama kooperacijos bendrovė, kurios šėrio kaina paskirta $25.

= Vietinių vakarinių kursų sutvarkymas pavesta B. Serapui.

Baltimore, Md.

= Atidaryta šią savaitę laisvi vakariniai kursai prie 816 W. Lombard st. Kursuose žadama mokinti įvairių dalykų. Kursuose spalio 13 d. Dr. Skladauskas turės paskaitą iš hygienos.

= Moterių sąjungos kuopa rengiasi prie atidarymo vakarinių kursų moterims ir merginoms.

= Čia vėl vienas lietuvis, tulas Lukoševičius, išpuolė iš antro augšto per langą, nakties laiku. Sumušta strėnos ir nulaužta koja.

= Klebono pastangomis bažnytinėje svetainėje įrengta estrada vaidinimams.

New Haven, Conn.

= Šimkaus prakalbose aukų nukentėjusiems nuo karės Lietuvoje suvirš 121 doliaris.

Newark, N. J.

= Vietinėje parapijoje įsikurė 9—13 metų vaikų "šv. ražančiaus draugija."

= Pranešama, kad vietinis klebonas žadąs traukti teismau "Palanos Južės" draugiją. Klebonas ir draugija kivirčijasi tarp savęs nuo kiek laiko.

Cleveland, O.

= Buvusiose K. Bučiaus ir M. Bagdžiuniutės vestuvėse rugsėjo 23 d. sumesta aukų $9.50 nukentėjusiems nuo karės Lietuvoje.

= Vietinė SLA. 14 kp. rengia paskaitas lapkričio 7 d.

So. Boston, Mass.

= Mirė Albinas Valentas.

= Vietinė lietuvių kooperacijos dr-ja šiomis dienomis nominavo savo viršininkus sekantiems metams.

= Union svetainėje, 48 Boylston st., prasidėjo pilietybės kursai. Mokinama angliškai.

Philadelphia, Pa.

= Mašina nukirto koją Juozui Margevičiui.

= Vietos lietuviai socialistai rugsėjo 25 d. Lyric svetainėje vaidino "Nihilistai" ir "Tai politika." Buvo dainų ir instrumentalės muzikos. Dėlei rupestingo prisiruošimo vakaras gerai pavykęs.

= Episkopalų ligonbutyje mirė Kaz. Česnukas, apie kurio sušaudymą "Lietuvoje" jau buvo pranešta.

Pittsburg, Pa.

= Soho Liet. Kooperatyviška Draugija išrinko savo direktoriais A. Vainorių, C. Grigą ir P. Stuką.

= Mirė nuo plaučių uždegimo Sim. Ambrazaitis.

= Savo gyvavimo 2 metų sukaktuvėms paminėt šiaurinės miesto dalies Lietuvių Kooperatyviška Draugija spalio 3 d. rengė prakalbų vakarėlį.

= Jonas Lukošiunas išrinkta Penn Ave. Liet. Kooperacijos gaspadorium.

Wallingford, Conn.

= Čionykščiame teisme buvo nagrinėta byla, kurioje lietuvis Juozas Stepulevičius kaltino tulą italą apiplėšime. Byla perkelta augštesnin teisman.

Coaldale, Pa,

= Tarp kitų angliakasių, kurie liko kasyklose užgriuti, yra Juozas Logonis iš kaimelio Centreville ir L. Loditis (Lodaitis?) iš Lansford.

Minersville, Pa.

= Pasibaidęs arklys sumušė lietuvio Kupčinsko automobilių, sužeisdamas jojo šoferį.

Hazleton, Pa.

= Ką tik išėjusiam iš ligonbučio po 5 mėnesių buvimo tenai St. Marbučiui vagis pavogė paskutinius $52.

Cambridge, Mass.

= Šimkaus prakalbose rugsėjo 20 d. čia surinkta $382.

Shenandoah, Pa.

= Lehigh Valley traukinis suvažinėjo mirtinai tulą Tituką ir tulam Vilnatavičiui nuvažiavo pirštus ir vieną koją. Abu, sakoma, buvę girti.

= Vietos klebonas, kun. Pautienius, sakoma, žadąs kiekvienam Amerikos lietuvių fondui Lietuvai šelpti po $100.

= Rugsėjo 22 d. "Sietyno" draugija statė scenoje M. Petrausko operetę "Consilium Facultatis." Žmonėms veikalas patikęs.

Joliet, Ill.

= Darbai čia gerai einą. Darbas esą lengva gauti.

Providence, R. I.

= Darbai einą neblogai. Dirbama karės reikmenįs.

Terre Haute, Ind.

= Rugsėjo 11 d. vietos ir apielinkės lietuviai turėję dar pirmą vakarą su vaidinimu.

Utah, N. Y.

= Atvyko P. Gedminas, buvęs "Vien. Liet." redaktorius. Cornell universitete jisai žada mokintis žemdirbystės.

New York, N. Y.

= Atvyko iš Archangelsko garlaiviu "Carica" ponia Zofija Šimkienė, "Liet. Dr-jos" atstovo St. Šimkaus žmona.

= Pasimirė viename vietiniųjų ligonbučių Uršulė Astramskienė-Jokubauskaitė, palikusi 5 vaikus ir vyrą Stanislovą. Mirties priežastis: džiova nuo peršalimo praeitą žiemą.

Tautos Fondo auka Lietuvai.

= Tautos Fondo raštininkas apturėjęs iš "Lietuvių Draugijos Nukentėjusiems Dėl Karės Šelpti" laišką, kuriame pakvituojama gauta iš to fondo $29,860 auka.

Norwood, Mass.

= Lietuvių Darbininkų Sąjungos 3 kp. parengė prakalbas, kuriose kalbėjo klerikas Pr. Juškaitis, Pr. Gudas ir kun. Kemėšis.

= Vietinė N. P. M. Šv. draugija buvo parengusi vakarą su vaidinimu.

Waterbury, Conn.

= Rugsėjo 13 d. buvo bendromis įvairių sriovių jiegomis parengtos prakalbos, kuriose kalbėjo F. Bagočius. Turėjo kalbėti jojo vieton p. St. Šimkus, tačiaus šisai telegramu pranešė negalįs atvykti.

= Rugsėjo 26 d. vietinė Pilnųjų Blaivininkų 1 kuopa surengė prakalbas. Kalbėtojais buvo tėvas Feliksas, Chicagos Marijonų vienuolis, kun. Valantiejus ir J. Šaliunas.

Westville, Ill.

= Naudai nukentėjusiųjų nuo karės Lietuvoje vietinis Tautos Fondo skyrius parengė balių su prakalbomis. Kalbėjo kun. Dekšnis.

Orchard Lake, Mich.

= "Lietuvių Viltis," moksleivių draugija, sekantiems metams valdybon išrinko: pirm.—Ig. Bereišį, rašt.—L. Voicekauską, iždn.—S. Daniuną, knygium—V. Nanortanį.

Nauja operetė verčiama.

= Pranešama, kad P. Bukšnaitis baigiąs versti lietuvių kalbon naują komišką (juokingą) operetę "Beprotnamyje." Jai vaidinti reikėsią tiktai penkių žmonių.

Užsibaigė kontestas.

= SLA. centro sekretorius praneša, kad rugsėjo 30 d. pasibaigęs tos organizacijos organizatorių kontestas dėlei naujų narių prirašinėjimo. Pasekmės žadama vėliaus pagarsinti.

Bridgeville, Pa.

= Anglių kasyklose kritęs akmens šmotas sunkiai sužeidė Jurgį Kubecką.

Aberdeen, Wash.

= Pranešama, kad O. Janošaučiutė pašovė Joną Stakionį ir pati nusišovė. Priežastis: nesusipratimai dėlei meilės.

Montello, Mass.

= Lietuvių-lenkų bendrovė rengiasi pirkti namus. Plecių jau turi už $900. Jos šėriai pakilę nuo 5$ iki suvirš $14.

Grand Rapids, Mich.

= Dėlei muštynių tulas Čaika nuteista 3 mėnesiams kalėjiman.

Spring Valley, Ill.

= Nuo susirinkusių šulinyje gazų užtroško mirtin St. Mažeika, 35 metų, kurisai šulinį tuom tarpu valė. Du kiti išgelbėta.

Mahanoy City, Pa.

= Pasibaidžius arkliams, liko sužeistas alaus veziotojas Franas Marcinkevičius.

= Nesugautas automobilius sužeidė grįžtančius iš darbo Tamą Jerusevičių ir O. Gleneševskį.

Brockton, Mass.

= Už slaptą svaigalų pardavinėjimą liko nubausti po $75 Liudvikas Žilinskas ir jojo žmona Paulina.

= Teismas nubaudė Adolfą Denbincką, vienos kompanijos kasierių (lietuvį), $200. Jisai, sakoma, teistas dėlei įtariamo kompanijos pinigų naudojimo savo reikalams.

= Nuo burdingieriaus numesto cigaręto kilęs Jono Dambrausko namuose gaisras padarė nuostolių už $100.

Brighton, Mass.

= Dviejų metų Stapelė Giedraitė iškrito per langą nuo trečių lubų; kitą dieną ji jau vaikščiojo.

Woodlawn, Pa.

= Jonui Enikui dirbtuvėje vielos nupjovė koją, ir jisai nuo to pasimirė rugsėjo 15 d.

SAULĖS ŠILUMA PRAKTIŠKIEMS TIKSLAMS.

Kadangi anglių suvartojama vis daugiau, o jų plotai žemėj nesidaugina, tai turi ateiti laikai, kad palaikymui pramonės pritruks kuro. Todėl dabar jau žmonės laužo galvas, kuom užvaduoti anglis. Pirmiausia atkreipta atydą į šilumos šaltinį saulę ir mėginta tą šilumą praktiškiems tikslams sunaudoti, bet iki šiol tas nepasisekė.

Pirmą saulinę mašiną padirbo 1825 metuose francuzas Manchot. Ją 1860 metuose išmėgino Algiere, bet pasirodė, kad su jos pagelba gauta nuo saulės šiluma permenka ir brangiai atsieina todėl praktiškiems tikslams netinka. Dabar nuo dviejų metų pastatyta mašina švedo Ericksono darbuojasi Kaire, Egipte bet ir jos surinktų saulės spindulių šilumos neužtenka, neužtenka ir šilumos pagerintose amerikono Schumano mašinose. Žinoma, pabrangus anglims dešimtį arba nors penkis kartus, žmonės priversti bus kitokio šilumos šaltinio griebtis, o tąsyk suras budą ir sunaudojimui praktiškai saulės šilumos. Bet kaip užtikrina tyrinėjąs klausimą sunaudojimo saulės šilumos mašinų varymui švedas Svante Arrhemus, tam tikslui jas bus galima vartoti vien sausuose šiltuose kraštuose, ties sausais tyrais, kur debesių nebuva. Tąsyk ir tyruose gal atsiras miestai ir pramonė. Bet jeigu tik tų kraštų pramonei saulė gali suteikti savo šilumą, tai tuomi pramoningosios tautos pasiganėdinti negali; turės jos surasti kitą šaltinį šilumos, kuris užvaduotų besibaigiančias anglis. Vienas iš tokių pajiegos ir šilumos šaltinių yra vanduo, kurio vienas sudėtinis, degdamas, daug šilumos išduoda. Vandenų gi ant žemės yra daug daugiau negu sausžemių; jį atnaujina ir papildo lietus.

Visi laikraščiui siunčiami rankraščiai turi buti pažymėti autoriaus parašu ir adresu. Pasirašantieji pseudonimais turi paduoti, Redakcijos žiniai, ir savo tikrąjį vardą.

Redakcija pasilieka sau teisę atsiunčiamus jai rankraščius trumpinti ir taisyti.

Netinkamus laikraščiui rankraščius Redakcija, pareikalauta, grąžina autoriui atgal jo lėšomis.

Reikia visada rašyti plunksna ir tik ant vienos popiero pusės, palikant plačius tarpus tarp eilučių.

Apžvalga.

Kodėl taip? Privatišku laišku vienam "Lietuvos" Redakcijos narių p. St. Šimkus, atstovas "Lietuvių Draugijos Nukentėjusiems Dėl Karės Šelpti," praneša, kad jisai tarp Amerikos lietuvių surinkęs išviso aštuonis tukstančius doliarių. Ar tame priskaityti tiktai tie pinigai, kuriuos p. Šimkus per savo rankas tiesiog pasiuntė, ar dar pasiųs, Lietuvon; ar priskaityti ir tie pinigai, kurie, šale p. Šimkaus rankų (bet surinkti jojo prakalbose), įplaukė į vieną arba kitą musų fondų—to p. Šimkus nepaaiškina. Iš išsireiškimo budo tačiaus reikia manyti, kad tie aštuoni tukstančiai doliarių yra visi pinigai, kurie buvo surinkti aplamai visose tose prakalbose, kuriose dalyvavo p. Šimkus.

Toksai surinktų aukų sumos mažumas stebina. Kuomet čionai lankėsi "Saulės" delegatai, Amerikos lietuviai sumetė kelias dešimtis tukstančių. Kuomet lankėsi Lietuvių Mokslo Draugijos atstovai, Dr. Basanavičius ir p. M. Yčas, męs matėme tą pat atsikartojant. Tenai gi reikalai, sulyginant su dabartiniuoju reikalu, kuriuom p. Šimkus pasiųstas pas mus, buvo daug menkesnės svarbos. Anų atstovų misijai nevisi pritarė, ir kai-kurie atkakliai kovojo prieš jų darbą. Gi p. Šimkaus misijai teko visai kitoniškas sutikimas. Nors kai-kurie ir nenorėjo ištiesti savo paramos, tačiaus milžiniškoji dauguma p. Šimkui pritarė ir jojo darbą rėmė. Rėmė jįjį visų sriovių žmonės. Rengė jam vakarus įvairių tikybinių įsitikinimų ir įvairių politiškų pažvalgų žmones. Tie, kurie nepritarė, nedrįso stoti viešon kovon. Šale to visko, milžiniškoji svarba to kruvino reikalo, kuriuom p. Šimkus buvo pasiųstas pas mus, leido tikėti, kad surinktųjų aukų suma milžiniškai viršins visa, ką Amerikos lietuviai savo tarpe iki šiolei regėjo. Rodėsi, kad bus surinkta auka, kuri nedarys Amerikos lietuviams gėdos. Iš tų visų laukimų ir vilčių męs turime tiktai aštuonis tukstančius doliarių.

Kodėl taip? Nusiskųsti sunkiais laikais vargu gali buti pilnu pasitęisinimu. Be abejonės, tas galėjo šiek-tiek prisidėti, tačiaus taip sumažinti musų auką, kaip manome, tas negalėjo, juo labjau, kad pastaruoju laiku nebe tokia jau sunki bedarbė viešpatauja, kaip prieš pat p. Šimkaus atvykimą.

Ar Amerikos lietuviams atmušė norą aukauti dažnios rinkliavos? Jeigu aukos butų rinktos kokiam nors mažiau svarbos turinčiam tikslui, tai šisai argumentas galėtų turėti vertės, tačiaus šiame atsitikime męs nemanome, kad jįjį galima butų vartoti.

Ar lietuviai kiekvienas atskyrai siuntė Lietuvon savo giminėms ir todėl čionai nenorėjo aukauti? Imdami omenin tai, kad pinigų siuntimas Lietuvon nuo pat karės pradžių buvo labai kėblus ir netikras, o pastaruoju laiku ir visai negalimas, reikia manyti, kad šioji priežastis vargu galėjo daug kuom buti kalta.

O gal tasai neišmintingas užsispyrimas, kurį parodė musų klerikalų vadai, kurie viešai bučiuodamiesi su p. Šimkum, slaptai į žmones siuntė laiškus, kad žiurėt, idant p. Šimkui "perdaug garbės" nebutų? Męs drįstame manyti, kad šioji politika, kuriai vardą tegul patsai skaitytojas randa, daug prisidėjo prie to, kad užmušus tą žmonių entuziazmą, be kurio pasekmingas aukų rinkimas yra tiesiog negalimas. Męs manome, kad paikus Tautos Fondo nutarimas, idant jojo skyrių surengtose prakalbose surinktieji pinigai butų siunčiami fondan, daug prisidėjo prie menko pasisekimo. Tegul nelaimingoji Lietuva pasako ačiu tiems, kurie taip pasielgė. Savo pasielgimu musų klerikalai daug suskaldė tą Amerikos lietuvių visuomenės dalį, kuri iki šiolei buvo gausiausia aukautoja Lietuvos ir lietuvių reikalams.

Be abejonės, visos minėtosios augščiaus priežastįs šiek-tiek prisidėjo, tačiaus pasfaroji bene bus už visas daugiau "nuveikusi." Aukų butų buvę galima surinkti šiek-tiek daugiau, jeigu p. Šimkus butų galėjęs pabaigti savo maršrutą, tačiaus imant omenin tai, kad didesnėji kolionijų dalis jau buvo apvažinėta, reikia manyti, kad žymaus skirtumo vistiek nebutų buvę, ir todėl augščiaus išdėstytieji argumentai gali buti palikti.

"Katalikų laikraščių Sąjunga." Laike atsibuvusiojo Lietuvių Katalikų Federacijos kongreso Brooklyn'e, kaip spaudoje pranešama, susitvėrusi "sąjunga" vien iš "katalikiškų" laikraščių. Tų "katalikiškų" laikraščių priskaityta išviso 10, nors du iš jųjų—"Pittsburgo Žinios" ir taipogi vyčių "Vytis"—dar nei neišėję. Beveik visi kiti laikraščiai, pažymėti kaipo tos "sąjungos" nariai, platesniajai musų visuomenei yra mažai ką žinomi. Pastebėtina tai, kad dienraščio "Kataliko" visiškai nėra tarpe tų "katalikiškų" laikraščių, kurie sudaro aną "sąjungą." Ar "Katalikas" pasidarė jau nekatalikišku? Apie tai negalima manyti. Musų nuomone, "Katalikas" turi didesnę teisę vadintis katalikišku laikraščiu negu anie visi laikraščiai, kruvon sudėti. Tą aplinkybę, kad "Kataliko" nėra tarp tų visų "katalikiškų" laikraščių, męs aiškiname kuom kitu.

Kiek mums žinoma, visi laikraščiai, kurie ineina ton "sąjungon," yra arba kunigų leidžiami, arba stovi artimoje kunigų įtekmėje, ir ai kunigų—tą pabrėžiame—tokios rųšies, kaip kun. Kemėšis. Pastarasai, kaip jau visi spėjome patirti, yra pasistatęs sau tikslu sudaryti stiprią klerikališką jiegą, kuri butų vadovaujančia musų, Amerikos lietuvių, viešamjame gyvenime. Tą jiegą galima sudaryti, tiktai turint užtektinai didelį skaitlių laikraščių, kurie butų pilnoje anų klerikalizmo apaštalų valdžioje. Tuom tikslu įsteigtas buvo "Draugas." Tokiu pat tikslu pasirodė naujasai "Darbininkas," kuris yra ne darbo žmonių reikalų aprupinimui įsteigtas, bet tiktai kaipo meškeraitė darbininkams, kurie sudaro Amerikos lietuvių diduomenę. Tuom pačiu tikslu leidžiama ir steigiama taipgi visi kiti tie "katalikiški" laikraščiai. Visi šitie laikraščiai šoks taip, kaip klerikalų šulai jiems grieš.

"Katalikas" gi ne jųjų rankose, ir šį laikraštį negalima butų pilnai sau pažeboti, kaip tai matėme, kuomet ex-socialistai iš "Draugo" abazo norėjo "Katalikų" padaryti paklusniu savo tarnu. Tatai "Katalikas" nėra jiems užtektinai "katalikiškas," nors ne-klerikalų manymu jisai, rasi, yra, kaip sakyta augščiaus, katalikiškesnis už anuos visus "katalikiškus" laikraščius.

Visas musų klerikalų riksmas apie katalikybę yra didžiausiu humbugu, kurio teisybei gali įtikėti tiktai paskutiniai mulkiai.

Naujoji knyga apie lietuvius. Kaip jau buvo prieš kiek laiko pranešta, žadama leisti Dr. J. Šliupo parašytąją "Lithuania in Retrospect and Prospect." Šios knygos svarba, be abejonės, kiekvienam yra suprantama. Joje angliškai skaitančioji visuomenė turės progą arčiaus pažinti, kuom esame męs, lietuviai, kaipo praeities tauta, ir kuom męs norime buti, kaipo tauta, ateityje. Reikia tiktai linkėti, kad šioji knyga butų praskleista kaip galima plačiau. Juo daugiau bus šioji knyga praskleista, juo daugiau ir geriau bus kitataučiai supažindinti su lietuvių ir Lietuvos reikalais.

Kaip jąją išplatinti? Be abejonės, pasekmingai išparduoti didelį skaitlių šios knygos kitataučiams sunku tikėtis. Pirks tiktai toki kitataučiai, kurie ypatingai įdomauja lietuviais, o tokių vargu susirinks didesnis skaitlius. Todėl patiems lietuviams lieka tą knygą išplatinti. Kokiu budu? Atskyri lietuviai retai kuris gali prisidėti prie didesnio tos knygos išplatinimo, savo lėšomis pirkdami žymesnį skaitlių knygos kopijų. Todėl gera butų, jeigu musų draugijos ir kliubai kiekvienas užsisakytų sau, sakysime, po 10 ar 20 kop. ir jas išplatintų. Kiekvienai draugijai ir kiekvienam kliubui tai butų nedidelės lėšos, o pačiams visų darbą kruvon, gautųsi labai žymios pasekmės. Knygelių kaina, kaip mums teko patirti, busianti bene po 35c. Tat nesunku butų.

Permainos "Vienybėje Liet." "Tėvynė" sakosi iš ištikimų šaltinių sužinojusi, kad iš "Vien. Lietuvninkų" redakcijos pasitraukiąs p. J. O. Širvydas, kurisai tą laikraštį redagavo bėgyje pastarųjų kelių metų. Kame pranešamojo pasitraukimo priežastis—to "Tėvynė" nepraneša.

Jubilejukas. Praeitą savaitę sukako metai, kaip pradėjo eiti "Amerikos Lietuvis." Tas mažytėles sukaktuves jisai pamini neilgu straipsneliu. Nors musų atsiliepimas apie tas sukaktuves yra neprašytas ir todėl, rasi, bus anuo neprašytu svečiu, tačiaus neiškenčiame nepasakę keletos žodžių.

"Amerikos Lietuvis" musų spaudoje užėmė gan savotišką vietą. Jisai iš pačių pradžių pasiskelbė busiąs bepartyvišku. Butų nuodėmė pasakyti, kad jisai to savo prižado nedatęsėjo. Tačiaus ne tai męs norime pažymėti. Akyliau sekantieji musų laikraštijį galėjo pastebėti, kad pastaruoju laiku jinai gan žymiai sušvelnėjo, bent milžiniškoje savo daugumoje. Jau nebetaip muša akin tasai berybis fanatizmas, kurisai buvo pirmiaus. Nesakome, kad tojo fanatizmo dabar nebutų. Toli-gražu ne. Fanatizmo ir dabar musų laikraštijoje yra dar labai daug. Tačiaus jisai nėra jau taip labai užsikirtęs, kaip kad dar nesenai buvo. Pastaruoju laiku padaryta nors nedidelis, bet visgi žymus progresas. "Amerikos Lietuvis" kaip sykis yra vienu tų laikraščių, kurie galima pripažinti turinčiais nuopelno šiame padarytame progrese. Ir, musų manymu, tuo savo nuopelnu Amerikos Lietuvis" yra užsitarnavęs visuomenės padėkos.

"Ateitis" naujoje redakcijoje. Pasirodė pirmasai numeris "Ateities," einančios jau tris kartus į savaitę ir p. A. Rimkos redaguojamos. Savo rašinyje, kurisai užima "credo" vietą, naujasai redaktorius pasisako neprisilaikysiąs jokios sriovės. Iš rašinio galima suprasti, kad "Ateitis" eis toje pačioje pakraipoje, ką ir "Jaunoji Lietuva," kurios redaktorium p. A. Rimka pasilieka ir dabar, vesdamas "Ateitį."

C. Kasputis.

Iš Kelionės Po Louisianą.

Įspudžiai Iš Apsilankymo Lietuvių Sodyboje Prie Dodson, Louisiana.

Negaliu palikti nepaminėjęs puikios Alexandijos. Šis miestas yra beveik pačiame centre Louisiana valstijos ir guli ant kranto "Red River"—Raudonosios upės. Į Alexandrią sueina aštuoni geležinkeliai, kurie, kaip matyti, verčiasi gerai, nes visados, kada tiktai teko man buti tame mieste, mačiau ilgas eiles prekinių vagonų, prikrautų visokiais žemdirbystės produktais. Raudonosios upės klonis (Red River Valley) apie Alexandria yra vienas turtingiausiųjų ne tik Louisianoje, bet visose Suvienytose Valstijose. Žemė čia labai derlinga. Atmenu, penki metai atgal juodžemis šioje vietoje buvo galima gauti po $30 už akerį; šiądien jis sunkiai yra gaunamas net po $150 už akerį. Važiuojant iš New Orleans į Alexandrią, žemės kaina beveik visur apskritai yra apie $150 už akerį—ir sunkiau yra gaunama kaip Illinoise, nes duoda savininkams didelį pelną.

Pervažiavus Raudonąją upę ir važiuojant į šiaurius, reginys labai mainosi. Žemė visur išrodo prastesnė. Daugiausiai vis lenguva. Vietomis matosi smėlis, vietomis molis, vietomis juodžemis, maišytas su smėliu ar su moliu; tikras juodžemis pasitaiko retai. Iš medžių daugiausia į akis metasi pušis. Louisianos pušįs skiriasi nuo paprastų Lietuvos pušių, ypatingai savo ilgais-ilgais spygliais. Man teko matyti čia pušis augant ant gryno juodžemio.

Važiuodami sutinkame daug medžių pjovyklų. Jų išvaizda ra visai ypatinga. Išrodo jos kaip kokios senobinės pylįs. Lentos sudėtos labai vaizdžiai. Laikas nuo laiko matosi farma. Ant laukų matosi didelės bandos gražių ragočių gyvulių. Žolės čia daug. Malonus minkštas oras, pripildytas sveiku pušių kvapu, muša į veidą per atdarą vagono langą. Plaučiai pradėda dirbti ritmiškai ir lengvai.

— Winnfield, ateinanti stotis, neužmirškite savo pundų ir bagažiaus—šaukia atkartotinai storas konduktorius.

Pasažieriai pradeda judėti. Traukinys palengva eina lėtyn ir sustoja. Stotyje daug žmonių—ir beveik kiekvieną keliaujantį kas nors sutinka. Minia greitai traukia link miesto ir pranyksta.

Winnfield yra pavieto miestas. Louisianoje pavietas vadinasi ne "County," kaip paprastai visur Amerikoje, bet "Parish"—parapija. Tai yra liekana francuzų laikų. Čia randasi teismas ir visos valdiškosios įstaigos——inn-Parish."

Nesenai vietinėse valdiškose įstaigose praskambėjo vardai lietuvių, kurie pirko sau žemės prie Dodson, devyniose angl. myliose į šiaurius nuo Winnfield. Visi vardai, ant laimės, buvo tikrai lietuviški ir trumpi. Amerikonai juos abelnai lengvai ir teisingai ištaria. Sukraipytų slaviškų vardų su lietuviškomis galunėmis—kaip: Przezdzieckauskas, ar tam panašiai—dar nepasitaikė.

Į šiaurius nuo Winnfield kraštas daro geresnį įspudį. Žemė jau tamsesnė. Visur matosi daug ąžuolų. Pušių pasitaiko retai. Artinamės jau prie Dodson. Nusibodo sėdėti vagone—džiaugiuos, kad turėsiu progą pavaikščioti ir pasimankštyti.

Stotyje susitinku su lietuviu, kuris čia manęs laukia atvažiuojant. Džiaugiamės, sutikę viens kitą, ir garsiai kalbamės lietuviškai, pritraukdami atydą amerikonų, kurie čia mažai sutinka svetaimtaučių, o ypatingai lietuvių.

Žemaitis savo stipria raumeninga ranka pagriebia mano čemodanus ir padeda po sėdyne savo vežime. Sėdame—ir pora mulų mus greitai neša.

Ateina man mintin juokingas atsitikimas. Pereitais metais, kada Žemaitis apsirinko sau čia ukę, mudu kartu Dodsone pirkome tuos mulus. Jisai pirmiau ukininkavo apie Boston, Mass., kur mulai mažai vartojami. Pirkęs mulus, jisai butinai norėjo gauti nors vieną arklį.

— Kam?—klausiu.—Geriaus butų pirkti dar vieną mulą. Nors jie brangesni už arklius, bet ukėe yra geresni, nes reikalauja mažiau pašaro ir geriau už arklius dirba.

— Taip, tai taip,—sako man Žemaitis,—bet aš norėčiau kitą syk, ot taip sau, pasivažinėti, o su mulais kaip gi čia?

— Palauk,—tariau jam.

Užkinkiau tuos mulus į lengvą vežimą, paprašiau Žemaičio gerai laikytis—ir supliekiau mulams keletą sykių botagu. Mulai pasileido kaip vėjas. Grabė, ne grabė, kelmas, ne kelmas,—vos galėjau juos sulaikyti.

— Na kaip?—klausiu.

— Tegul juos perkunas! Geri arkliukai,—tarė persigandęs Žemaitis.

Nuo to laiko jisai juos vadina arkliukais ir dabar jųjų turi jau ketvertą.

Važiuodami nuo Dodson, pravažiuojame pakeliui keletą farmų. Javai gražųs. Kornai jau nunokę.

— Tai jau antras derlius šiais metais ant to paties lauko,—pastebi man Žemaitis.

Toliaus važiuojame per cukrinių nendrių lauką. Nendrės gražiai išrodo ir jau beveik priaugusios. Nulipu nuo vežimo ir peiliu nupjaunu storesnę ir raudonesnę nendrę. Važiuodami, čiulpiame ir geriame saldų ir gardų skystimą.

Palengvėie užvažiuojame ant kalnelio, nuo kurio matosi Žemaičio namai tarp žaliumynų. Tuojaus po dešinės nuo Žemaičio farmos puikiai išsimėtęs matosi "pyčių" (persikų) sodnas ukininko A. Letuko, kito lietuvio. Toliaus ąžuolynas, už kurio vėl eina lietuvių farmos.

Privažiuojame prie vartų. Du dideli smarkųs šunes sutinka mus garsiu lojimu. Žemaičio brolis, taipogi jaunas ukininkas, vos juos numalšina.

Įvažiuojame į kluoną. Visas viršus prikrautas kvepiančiu šviežiu šienu. Klėtyse matosi gražios, didelės galvos kornų, neseinai nuskintų. Pulkas kvaksinčių vištų pasileidžia bėgti iš visų pusių. Tarp jų kelios žąsįs, išlengvo klekėdamos, gražiai pritaria abelnam vištinyčios koncertui.

Paliekame mulus Žemaičio broliui ir žengiame link namų, kurių ruožai kaip ir nedrąsiai išlenda iš tamsiai žalių medžių ir gražiai stogso saulėje. Einame per gerai apdirbtą žieminių riešutų (peanuts) lauką. Jie auga, kaip bulvės—riešutai žemėje. Išrodo jie gerai išdygę ir tankųs.

— Ar daug jų turėsite,—klausiu Žemaičio.

— O, apie 800 bušelių,—su pasitenkinimu atsako man Žemaitis.

— Tai reiškia, kad vien iš to lauko turėsite apie 800 doliarių pelno?—klausiu toliaus.

— Taip, apie tiek. Abelnai iš to lauko šįmet turėsiu pelno kur kas daugiau, nes gegužio mėnesyje aš čia nupjoviau gerokai avižų, kurias užsėjau, atvažiavęs pereitą rudenį.

— Tai reiškia, nuimsite šįmet jau antrus javus?

— Taip, geras gaspadorius čia gali kasmet nuimti net trejus javus nuo to paties lauko—pastebi Žemaitis.

(Bus Daugiau)

Prie "Žiburėlio" Skyrių Steigimo.

Pats gyvenimas parodė, kad Amerikos lietuviai noriai aukauja pinigų Did. ir Maž. Lietuvos reikalams. Amerikos lietuviai, su mažu išėmimu, noriai sudėjo tukstančius "svečiams-nebuvėliams;" antrus tukstančius, kaip žinome, sukrovė Liet. Mokslo ir Dailės Namams Vilniuje; aukavo Maž. Lietuvos reikalams ir net savo aukomis tulą laiką palaikė M. Lietuvoje kai-kuriuos laikraščius, skelbtus pašvęstais lietuvystės skleidimui. Amerikiečių organizacijos, susivienijimai šimtus aukavo toms Lietuvoje ir už jos ibų esančioms draugijoms, kurios šelpia neturtingus ir varge esančius bei mokslus lankančius studentus. Kuomet paskutinysis SLA. seimas aukavo didelę pinigų kruvelę "Paramai," tuomet kai-kurie Amerikos lietuviai niurnėjo. Girdi, kodėl Susivienijimas nors pusės tų pinigų neaukavo neturtingiems Am. lietuvių studentams, kurie lanko universitetus ir studijuoja augštesnius mokslus?

Toks ir panašus kai-kurių niurnėjimas, suprantama, buvo liogiškas ir teisingas. Kiekvienas šeimyninkas pirmiau turi rupintis savo šeimynos gerbuviu, o paskui, sulyg išgalės, šelpti savo gimines.

Amerikos lietuviai yra šeimyna, turinti savo reikalų, kuriuos jie turi atlikti ir tik tuomet nešti pagelbą savo vientaučiams už jurių.

Neapsakomai baisi nelaimė parbloškė Lietuvą ir musų viengenčius. Ir dabar Amerikos lietuviai skubiai ištiesė pagelbos ranką, aukaudami tukstančius nelaimingosios Lietuvos reikalams.

Toks neabejotinas Amerikos lietuvių atjautimas Lietuvos vargų, toks jų atkartotinas Lietuvos ir viengenčių šelpimas, toks aiškus Amerikos lietuvių noras gelbėti savo viengenčiams už jurių visais Amerikos lietuviams prieinamais budais aiškiai parodo, kad ryšiai tarp Amerikos ir Didžiosios bei Mažosios Lietuvos lietuvių yra labai artimi.

Įvairiose Amerikos lietuvių laikraščiuose tilpo "Žiburėlio" įgaliotinio atsišaukimas į Amerikos lietuvius aukų reikale. "Žiburėlis" šelpia neturtingus, o dabar ir nuo karės nukentėjusius lietuvius studentus, mokinius bei mokines. Tokį pat darbą atlieka ir kitos nuo karės nukentėjusiems lietuviams šelpti draugijos. Mano nuomone, p. St. Šimkaus atstovaujama draugija gali geriau šelpti nuo karės nukentėjusius ne tik šiaip lietuvius, bet ir lietuvių moksleiviją, nes ji turi daugiausia sympatizatorių ir didžiausias įplaukas. Taip-pat ji, kiek žinome, ir šelpia badaujančią moksleiviją. Bet negalime pavydėti aukų ir kitai draugijai, "Žiburėliui," kuris traukia moksleiviją iš skurdo, sunykimo ir galop pražuties nasrų.

Nors nesmiu įgaliotas kalbėti Amerikos lietuvių vardu, vienok, mano nuomone, aplamai, Amerikos lietuviai pilnai pritaria "Žiburėlio" veikimui Lietuvoje ir Rusijoje. Jie, sulyg savo išgalės, manau, sušelps jį aukomis. Męs galime palinkėti "Žiburėliui" kuogeriausios kloties Lietuvoje.

Bet "Žiburėlio" įgaliotinio atsiliepime į Amerikos lietuvius slepiasi sumanymas, kuriam, mano nuomone, Amerikos lietuviai jokiu budu negali pritarti. Ten yra reikštas pageidavimas, kad Amerikos lietuviai turėtų "Žiburėlio" skyrius Amerikoje. Ką-gi tas reiškia? Reiškia tai: Amerikos lietuviai galėjo suorganizuoti skaitlingas organizacijas; jie gali išleidinėti, išlaikyti porą dešimčių savaitraščių, keletą dienraščių; jie gali apsvarstyti ir atsakančiai tvarkyti savo reikalus; taip-pat jie įstengia aukauti tukstančius tėvynės reikalams, bet, stebėtina, neįstengė sutverti atsakančios draugijos arba fondo neturtingiems moksleiviams šelpti. Ir štai "Žiburėlio" įgaliotinis pataria mums spiestis prie jo atstovaujamo "Žiburėlio," kuris šelpia tik, kiek aš žinau, kai-kuriuos Did. Lietuvos studentus. "Žiburėlio" įgaliotinis mano, kad toji draugija ilgainiui galėsianti šelpti ir Amerikoje besimokinančius neturtingus lietuvius studentus.

Laikraštininkų suvažiavime, Chicagoje, buvo paduotas sumanymas įsteigti fondą Amerikos lietuvių neturtingiems moksleiviams šelpti. Besvarstant šį sumanymą, pasirodė, kad toks fondas jau randasi prie SLA. Pats "Žiburėlio" įgaliotinis ir-gi užreiškė, kad kadangi yra vienas fondas, todėl nereikią daugiau jų steigti ir skaldyti Amerikos lietuvių spėkas. Laikraštininkai užgyrė Amerikos lietuvių moksleiviams šelpti fondą, kuris randasi prie SLA. Viskas gerai.

Bet mainosi laikas, kartu mainosi ir nuomonės. Ir "Žiburėlio" įgaliotinis per laikraščius ragina Amerikos lietuvius, kad jie steigtų čia tos draugijos skyrius. Užmiršo, ką vakar sakė.

Amerikos lietuviai nesigaili aukų Lietuvos reikalams. Šelpia jie Lietuvoje veikiančias įstaigas ir draugijas; vienok, manau, negali sutikti, kad tos draugijos arba draugija kištųsi į musų, Amerikos lietuvių, reikalus. Jei mums bus reikalingas moksleiviams šelpti fondas, tai męs jį ir sutversime be "Žiburėlio" bei jojo įgaliotinių arba agentų pagelbos. Męs jau enai išaugome strukas kelinaites, todėl sugebime savo reikalus tvarkyti.

Amerikos lietuviai rėmė ir, manau, rems parėmimo vertas, Lietuvoje veikiančias įstaigas, bet jie, mano nuomone, nenori, kad tos įstaigos bei jų nariai žiurėtų į Amerikos lietuvius, kaipo į kudikius ir, kadir per savo įgaliotinių lupas, išreikštų pageidavimus tvarkyti musų reikalus.

Amerikos lietuviai turi palaikyti artimus ryšius su Lietuvos lietuviais, bet Lietuvoje veikiančios draugijos gali veikti tik Lietuvoje. "Žiburėlis" negali pasekmingai turėti savo skyrius Amerikoje ir šelpti čia mokslus einančius neturtingus lietuvius moksleivius, nes ta draugija svetima ir Amerikai, ir Amerikos lietuvių gyvenimui ir moksleivijai, galop, net šios šalies mokyklai.

Baigdamas atkartosiu: "Žiburėliui" galima palinkėti geros kloties Lietuvoje, bet Amerikoje jis yra nereikalingas.

Zig. Vitkauskas.

Laiškas Į Redakciją.

Gerbiamoji 'Lietuvos' Redakcija:

Rašau Jums ne tiktai savo noro, bet ir kitų lietuvių spiriamas. Reikalas liečia ginčus, kurie buvo kilę tarp "Lietuvos" ir "Naujienų" apie "bendrus tautos reikalus." Tie ginčai tarp žmonių sukėlė daug neramumo ir piktumo. Žmonės pyksta ne tiktai ant "Naujienų," bet taipogi ir ant "Lietuvos." Ant "Lietuvos" pyksta todėl, kad taip mandagiai atsakė "Naujienoms," kurios savo ginčuose nelabai ką mandagumų teatboja. Apie "Naujienas" kalbama tokiais žodžiais, kurių aš nedrįstu, padorumo dėlei, viešai atkartoti. Tie, kurie sekė tuos ginčus, matė, kad "Naujienos" neatsilaikė nei vienoje savo pozicijų ir kad joms, jeigu jos norėjo, kaip anglai sako, buti "fair," vienintėliu keliu buvo prisipažinti, kad jos liko sumuštos ir kad priešininko teisybė. To tačiaus laukti butų tas pat, ką ir tikėtis, kad višta kuomet nors kukuos.

Visgi "Naujienoms" męs turime buti dėkingi. Situose ginčuose tasai laikraštis pasirodė tikru savo veidu. Iki šiolei žmonės apie jįjį kitaip manė. Jisai skelbėsi esąs darbininkų apgynėju ir jųjų reikalų užtarėju. Sunku į tuos žodžius tikėti, kuomet tasai pats laikraštis išeina su tvirtinimu, kad lietuviai, kurie čia Amerikoje yra beveik visi darbininkais, neturi savų bendrų reikalų. "Naujienos" nemato bendro reikalo visiems Amerikos lietuviams bendrai gintis nuo skurdo, nuo vargo. Ką tuomet kalbėti apie viso pasaulio darbininkus? Tas, kurisai nemyli artimo, negali mylėti tolimo. Kas nemyli savos tautos žmonių, tas negali mylėti kitų tautų žmonių. Gerai, kad "Naujienos" pilnai pasirodė. Dabar męs visi žinosime, su kuom turime reikalą. Tokiems laikraščiams, kaip "Naujienos," nerupi darbininko gerbuvis. Štai visokių "klinikų" ir stebuklingų daktarų apgarsinimai, tai jau visai kitokis reikalas. Šie reikalingi ir svarbųs, nes "Naujienoms" jie pelną neša. O kad prasti žmonelės darbininkai, vadovaudamiesi tais apgarsinimais, netenka pinigų ir net sveikatos, praleidžia laiką, kuriuom ką tiktai prasidėjusi liga galima butų pasekmingai ir greitai bei pigiai išgydyti,—į tai "Naujienoms" tiktai nusispjauti. Kam dar tuomet kalbėti apie darbininkų reikalus? Kam veidmainiauti? Tiesiog pasakytų, kad jiems biznis, pelnas rupi, o ne darbininko reikalai.

Toki, kurie už keletą skaitikų, kaip judošiai, parduoda darbininko sveikatą ir gyvybę, žinoma, negali suprasti, ką reiškia bendri lietuvių reikalai. Pasiaukavimas vardan tėvynės, bendros visiems vienos tautos žmonėms, yra sulyg tokių žmonių manymo tiktai kvailystė. Visus kankinius, kurie praleido metų metus Siberijos tyruose ištremtiniais už bendrą visiems lietuviams savo kalbos teisių atkovojimą; visus kankinius, kurie turėjo dėlei savo kovos už lietuvybę gyventi ir mirti, išblaškyti toli nuo savo tėvynės; visus tuos, kuriems dėlei savo darbo už lietuvybę reikėjo susipažinti su kazokų nagaikomis ir su Rusijos kalėjimais ir katorgomis, visus tuos kovotojus, prieš kuriuos lenkiasi kiekvieno lietuvio galva, "Naujienos" turėtų skaityti kvailiais, nes jie visi kovojo ir pasiaukavo už tai, ko "Naujienos" visai nepripažįsta esant. Jųjų ir podraug visos lietuvių tautos troškimas atgimti, pakilti, įgyti sau ir savo šaliai laisvės yra, sulyg "Naujienų," tiktai sapnas, bet ne tikro gyvenimo apsireiškimas. Toki žmonės, koki stovi prie "Naujienų," negali jausti to gyvo ryšio, kurisai riša visus lietuvius kruvon. Jie negali jausti savos tautos vargų ir širdgėlų, troškimų ir lukesčių. Negali jie jausti nei pažinti ir darbininko padėjimo, ir visas "Naujienų" kalbėjimas apie darbininkus yra tokiu pat humbugu, kaip ir tie humbugiški apgarsinimai, kuriuos jos talpina. Jei visa lietuvių tauta liktų išnaikinta, tai "Naujienos" gal gailėtųsi jos todėl, kad neturėtų kam skelbti humbugiškų apgarsinimų ir tuom doliarius gaudyti.

Lietuviai jus dabar jau pažįsta. Pažis netrukus ir visai, ir tuomet jųs, kaip naktiniai paukščiai, išsigandę spindulio kritusios šviesos, turėsite neštis iš lietuvių tarpo. Tarp lietuvių jųs nereikalingi.

A. M. Virbalis.

KOVAI PRIEŠ ALKOHOLĮ.

Brooklyn'e susitvėrė Vyčių kuopa ir skyrius kovai prieš alkoholį. Greitai susirašė eilė blaivių vyrų, kurie žada visomis savo išgalėmis kovoti prieš alkoholį. Toje kovoje žadama nesilaikyti jokių partyviškų rubežių. Nežiurint, kas rengtų vakarus ar šiaip susirinkimus ar pasilinkiminimus, kuriuose svaiginantieji gėrimai butų pardavinėjami, naujai susitvėręs skyrius žada vesti prieš tokius vakarus, susirinkimus ar pasilinksminimus kovą visais prieinamais budais. Vienu įrankių toje kovoje žadama vartoti viešus papeikimus už rengimą vakarų su svaigalais. Skyrius jau išsirinko sau valdybą, turi lėšų, neišvengiamų prie skyriaus veikimo. Išrinkta taipogi raštininkas-redaktorius, kurio priederme bus peržiurėti ir reikale pertaisyti visus raštus, kuriuos skyrius leis viešumon.

Ponas F. Povilionis aukavo 50c į skyriaus iždą. *J. K. Mikas*

Jules Verne

VELIAVOS AKYVAIZDOJE.

Lietuvių kalbon vertė A. Jakunas.

(Tąsa.)

Iš "Ebbos" butų buvusi puiki jachta lenktynėms, nors jinai niekuomet nedalyvavo lenktynėse nei prie Šiaurės Amerikos nei Anglijos krantų. Josios stiebų augštumas, buorių platumas, išvaizdus ir išlenktas liemuo, rodąs jąją esant didelio greitumo laivu, ir abelnos josios linijos rodė, kad jinai buvo taipgi pastatyta, kad pernešus žiauriausias jurių pugas. Prie patogaus vėjo jinai galėjo, rasi, padaryti dvylika mazgų į valandą.

Tačiaus neatsižvelgiant į visus josios patogumus, jinai mirtiname štiliuje matomai turėjo kęsti tuos nesmagumus, ką ir kiti buoriniai laivai, ir galima butų manyti, kad grafas d'Artigas noriau turėtų garu varomą jachtą, kuria jisai galėtų važiuoti by kur, by kokiu laiku ir by kokiame ore. Bet matomai jisai buvo patenkintas senosios mados laivais, net kuomet jam reikėdavo daryti ilgas keliones per Atlantiką.

Šį ypatingą rytą vėjas maloniai putė iš vakarų, kas buvo labai paranku "Ebbai" ir leido jai traukti tiesiog žemyn upe, skersai Pamlico Pertaką ir per vieną pertakos rankovių išeiti atdarosna jurėsna.

Dešimtą valandą "Ebba" dar suposi tingiai su įkaru vandenyje. Josios priešakis buvo atkreiptas į viršų upės, ir įkaro virvė buvo smarkiai slungančio jurių vandens įtempta. Mažosios pludės, kuri pracitą vakarą plaukiojo arti laivo, nebuvo daugiau matyt, ir jinai, be abejonės, buvo įkelta laivo vidun.

Staiga subaubė kanuolė, ir virš baterijos pasirodė silpnas baltų dumų vainikas. Kiti šuviai pasigirdo iš kanuolių ant retėžio pakraščio salų.

Ta valandėle grafas d'Artigas ir inžinierius Serko pasirodė ant dėnio. Kapitonas Spade žengė priekin, kad juos pasitikti.

— Kanuolės loja,—tarė jisai trumpai.

— Męs tikėjomės to,—trumpai pastebėjo Serko, pakratęs pečius.—Tai yra signalas praėjimams uždaryti.

— Ką bendra turi tai su mumis?—tyliai paklausė grafas d'Artigas.

— Visiškai nieko,—tarė inižierius.

Jie visi, suprantama, žinojo, kad kanuolių šaudymas reiškė, jog Tamo Rocho ir jojo sargo Gaydono pranykimas iš "Sveikatos Namo" liko pastebėtas.

Auštant, gydytojas nuėjo Pavilionan No. 17, kad sužinojus, kaip ligonis praleido naktį, ir tenai nei vieno nerado. Jisai tuojaus davė žinią direktoriui, kurisai paliepė nuodugniai išjieškoti parką. Tuomet tai buvo atrasta, kad užpakalinių parko durių stuma atšauta ir kad jos durįs užrakintos, tačiaus raktas pranykęs. Buvo aišku, kad Tamą Rochą ir jojo prižiurėtoją išnešė šiuom keliu. Bet kas buvo išvogėjais? Niekas negalėjo to įsivaizdinti. Visa, kas galėjo buti sužinota, tai tas, kad pusiau aštuntą valandą praeitą naktį vienas gydytojų atlankė Tamą Rochą, kurisai sirgo vienu savo priepuolių, ir kad kuomet gydytojas apleido paliegėlį, tai šisai buvo be žado. Kas atsitiko po tam, kai gydytojas persiskyrė su Gaydonu daržo tako gale—niekas negalėjo išmanyti.

Žinia apie pranykimą buvo telegrafuota į New-Berne, o iš tenai į Raleigh. Gavęs ją, gubernatorius tuojaus įsakė per telegrafą, kad nei vienam laivui nebutų pavelyta apleisti Pamlico Pertakos be smulkiausios jojo kratos. Kitu telegramu skraiduolis "Falcon," kurisai stovėjo porte, buvo paskirtas tiems gubernatoriaus įsakymams išpildyti. Tuom pačiu laiku buvo pasirupinta, kad kiekviename Valstijos mieste ir kaime butų įsteigta kuoaštriausia priežiura.

Grafas d'Artigas galėjo matyti skraiduolį "Falcon," kuris stovėjo dvi myli atstu į rytus nuo upės įtakos, didindamas garus ir skubiai ruošdamasis atlikti paskirtąją jam misiją. Užimtų bent valandą laiko, pirm negu garlaivis butų prisiruošęs išplaukti, ir "Ebba" tuom tarpu galėtų gerokai nusiirti.

— Ar pakelsime įkara?—paklausė kapitonas Spade.

— Taip, męs turime gražų vėją; tačiaus tu gali nesiskubinti,—atsakė grafas d'Artigas.

— Išėjimai iš Pamlico Pertakos bus prižiurimi,—pastebėjo inžinierius Serko,—ir jokis laivas negalės išplaukti be to, kad jin neatsilankytų ponai, kurie yra tiek žingeidųs, kiek ir neišmintingi.

— Nesirupink, vistiek ruoškis kelionėn,—paliepė grafas.—Kuomet skraiduolio aficieriai arba muitinės valdininkai bus atsilankę, tai "Ebbai" bus leista iškeliauti. Man butų stebėtina, jeigu mums nebutų leista keliauti savais reikalais.

— Tukstantį atsiprašymų už savo drąsą ir geriausių linkėjimų laimingai kelionei ir greitam sugrįžimui,—nusijuokė inžinierius Serko, palydėdamas sakinį garsiu ir ilgu kvatojimu.

Kuomet žinia apie Rocho pranykimą pasiekė New-Berne, tai išpradžių valdžia nežinojo, ar dingęs išradėjas ir jojo prižiurėtojas patįs pabėgo ar buvo išvogti. Tačiaus kadangi Rocho pabėgimas negalėjo įvykti be Gaydono sutikimo, tai šisai spėjimas buvo greitai atmestas. Direktoriaus ir "Sveikatos Namo" vedėjų manymu, Gaydonas stovėjo augščiaus tokio įtarimo. Tatai jiedu abu turėjo buti išvogti.

Lengvai galima suprasti, kokia sensacija mieste buvo išradėjo pranykimas. Kaip! Francuzas išradėjas, kurisai buvo taip labai prižiurimas, dingo, ir drauge su juom fulguratoriaus paslaptis, kurios niekas negalėjo išgauti iš jojo? Ar tas negalės turėti svarbių pasekmių? Ar Amerika nenustojo ant visados naujojo išradimo? Jeigu išvogimas atlikta kitos tautos naudai, tai ar toji tauta, turėdama Tamą Rochą savo valioje, neištrauks iš jojo to, ką Federalė Valdžia veltui stengėsi įgyti? Ir arba buvo išmintinga, ar buvo galima manyti bent valandėlei, kad jisai liko išvogtas pavienės ypatos naudai?

Žinoma, ne—buvo griežtas atsakymas pastaramjam klausimui, kurį buvo net juokinga kelti. Todėl visa Valstijos atyda buvo atkreipta į tai kad atgavus atgal išradėją. Kiekviename North Carolinos paviete buvo suorganizuota specialė priežiura kiekvienam keliui ir kiekvienai geležinkelio stočiai, ir kiekvienas namas miestuose ir kaimuose buvo perraustas. Kiekvienas portas nuo Wilmington'o iki Norfolk'ui buvo uždarytas, ir jokios rųšies laivas ar valtis negalėjo išplaukti be nuodugnaus jųjų apžiurėjimo. Ne tiktai skraiduolis "Falcon," bet ir kiekvienas laivelis ir kiekviena valtis buvo pasiųsta su įsakymais daboti Pamlico Pertaką ir kratyti vaitis, prekinius laivus ir žvejų luotus, nežiurint, ar ne jie ant įkaro ar ne, išjieškuoti nuo viršunės ir pačiam dugnui.

"Ebbos" įgula tačiaus išlėto ruošėsi traukti įkarą, ir grafas d'Artigas, kaip rodėsi, nei kiek nesirupino valdžios įsakymais nei pasekmėmis, kurios galėtų kilti, jeigu Tamas Rochas ir jojo sargas, Gaydonas, butų rasti laive.

Galop viskas buvo priruošta, įgula stojo prie vindų, buorės buvo pakeltos ir laivas gražiai nusiinko vandeniu link Pertakos.

Dvidešimts mylių atstu nuo New-Berne įtaka staiga užsisuka ir beveik tokiam pat toliui eina į šiaur-vakarius, palengva darosi platesnė, kol galop neįteka į Pamlico Pertaką.

Pastaroji yra labai plati ir turi apie septyniasdešimts mylių skersai nuo Sivan Salos iki Roanoke. Nuo jurių pusės tęsiasi retėžis ilgų ir siaurų salų, kurisai sulaiko jurių bangas.

Skaitlingi švituriai ant salų ir salelių yra geru vadu nakčia laivams, norintiems pasislėpti nuo Atlantiko audrų, ir jeigu jie įsigauna vidun salų retėžio, tai jie yra tikri, kad ras užtektinai vietos, tinkamos įkarui mesti.

Iš Pertakos yra keletas išėjimų į jures. Užpakalyje Sivan Salos švituriо yra Ocracoke išėjimas, ir sekantis yra Hatteras išėjimas. Yra taipogi trįs kiti, kurie žinomi, kaipo Logger Head išėjimas, Naujasai išėjimas ir Oregon išėjimas. Ocracoke išėjimas buvo artimiausis išplaukiančiajai "Ebbai," ir jinai be pasisukimo galėjo jįjį pasiekti, tačiaus skraiduolis kratė visus tuos laivus, kurie per tenai plaukė. Tai tačiaus nedarė jokio skirtumo, kadangi iki šiam laikui visi išėjimai, į kuriuos buvo nutaikintos fortų kanuolės, buvo valdžios laivų saugojami.

Todėl "Ebba" plaukė toliaus, nesistengdama išvengti jieškotojų nei pati prie jųjų neplaukdama. Jinai rodėsi esanti vien pasivažinėjimo jachta, norinti pasivažinėti išryto.

Iki tam laikui nebuvo bandyta sulaikyti jąją. Todėl, ar jinai turėjo ypatingas privilegijas ir neprivalėjo buti perjieškota? Ar grafas d'Artigas buvo skaitomas peraugšta ir perdaug galinga ypata, kurią galima butų tokiu budu sulaikyti bent valandėlei? Tai buvo netikėtina, nes nors jisai buvo gerbiamas kaipo įžymus svetimtautis, kurisai turėjo puikų gyvenimą, kokiu džiaugiasi likimo palaimintieji, tačiaus, imant dalyką tiesiog, niekas nežinojo, kas jisai per vienas yra, nei iš kur jisai atvyko, nei kur jisai keliauja.

Laivas gražiai bėgo ramiu vandeniu, jojo vėliavai—auksiniam pusmėnuliui raudon lauko kampe—išdidžiai plevėsuojant vėjo bangose. Grafas d'Artigas buvo smagiai išsitiesęs pintinėje kedėje, kalbėdamas su inžinieriu Serko ir kapitonu Spade.

— Jie matomai nesiskubina atvykti pas mus,—pastebėjo Serko.

— Jie gali ateiti, kuomet jie mano tai tinkama esant,—tarė grafas didžiausio neatbojimo tonu.

— Be abejonės, jie laukia musų prie išėjimo galo,—spėjo kapitonas Spade.

— Tegul jie laukia,—murmtelėjo turtingasai bajoras.

Paskui jisai apsileido paprastuoju savo nieko nebojimu.

Kapitono Spade spėjimas buvo teisingas. "Falcon" iki tol nei nepasijudino link "Ebbos," tačiaus beveik tikrai jisai tai padarys, kaip tiktai "Ebba" pasieks išėjimo, ir grafas, jeigu jisai nori išplaukti jurėsna, turės pavelyti perkratyti savo laivą.

Kaip tai buvo, kad jisai rodė tokį nieko nebojimą? Ar Tamas Rochas ir Gaydonas buvo taip saugiai paslėpti, kad jųjų negalima buvo rasti?

Tai buvo galima, tačiaus grafas d'Aritgas, rasi, nebutų buvęs taip savim užsitikrinęs, jeigu jisai butų žinojęs, kad skraiduoliui ir muitiniems laiveliams buvo duotas specialis signalas apie "Ebbą," kaipo įtartiną laivą.

Vakarykštis grafo atsilankymas į "Sveikatos Namą" dabar pritraukė ypatingą atydą į jįjį ir jojo laivą. Žinoma, tuom laiku direktorius negalėjo turėti jokios priežasties abejoti apie jojo atsilankymo tikslą. Bet keliomis valandomis vėliaus Tamas Rochas ir jojo sargas buvo išvogti. Niekas pasalinis nebuvo arti paviliono tą dieną. Buvo pripažinta, kad grafo palydovui butų buvę lengva atšauti sienos durių stumas ir pavogti raktą tuom laiku, kai grafas buvo nukreipęs direktoriaus atydą kiton pusėn. Paskui, aplinkybė, kad "Ebba" stovėjo vos keletą mąstų nuo parko ir jojo užpakalyje, buvo pati savimi įtartina. Nieko desperatams nebutų buvę lengviau, kaip ineiti pro duris, netikėtai užpulti ant savo aukų ir jas nusinešti ant laivo.

Išpradžių nei direktorius, nei įstaigos tarnautojai nenorėjo išreikšti šių įtarimų, bet kuomet buvo pamatyta, kad "Ebba" pakėlė savo įkarą ir patraukė link jurių, tie įtarimai rodėsi esą patvirtinti.

Apie tai buvo pranešta New-Berne valdžiai, kuri tuojaus įsakė "Falcon'o" vadui sulaikyti "Ebbą," smulkiai išjieškoti ją nuo viršaus iki apačios, nuo galo iki galui ir neleisti jai jokiu budu išplaukti, jeigu nepersitikrinta visiškai, kad Rocho nei Gaydono laive nėra.

(Tąsa Seka)

NESUPRANTAMŲ ŽODŽIŲ ŽODYNĖLIS APYSAKAI "VĖLIAVOS AKYVAIZDOJE."

Jachta—didelė valtis, laivelis.
Buorės—parusai, audeklai.
Mazgas—apie angl. mylia (1½ varsto).
Štilius—visiškas vėjo nuslugimas.
Baterija—kelių kanuolių skyrius.
Sensacija—triukšmo, judėjimo sukelianti žinia.
Privilegija—pirmenybės teisė.
Desperatas—beviltis žmogus; taipgi labai drąsus ir atkaklus plėšikas.
Signalas—ženklas.

PRANEŠIMAS.

"Pašnekėlių Kampelis" palikta kitam numeriui.

REDAKCIJA.

Savotiška Teisybė.

Rašydamas "Lietuvos" No. 39, mano kolega, gerb. A. Rimka, bandė nurodyti mano suklydimus, kuriuos aš padaręs, rašydamas "Liet." No. 38. Prie tų visų p. Rimkos bandymų pridedu sekančias pastabas:

1. Gerb. A. Rimka sakė, buk užmiršau tai, kad sulyg sutarties mudu turėjova redaguoti laikraščius tik tuomet, kuomet juos leidova. Bendrovė, paėmusi nuo mudviejų savo rankosna vieną arba abu laikraščiu, butų paskyrusi jiems ir redaktorių.

Tai gerai žinojau. Gerb. Rimkai reikia atminti tai, kaip jis elgėsi laikraščių redagavime, kuomet jie dar buvo mudviejų rankose, ir ką yra pasakęs direktoriams apie laikraščio arba laikraščių redagavimą. Direktorių susirinkime, atsibuvusiame rugpjučio 31 d., p. Rimka griežtai užreiškė, jog tik jis tegalįs laikraštį redaguoti. Taigi gerb. Rimka nelaukė, ką bendrovės nariai paskirs laikraščio redaktorium.

2. Niekas ir nesakė, kad p. Rimka varė viešą arba slaptą agitaciją už "Jaun. Liet." Toji agitacija atsirado, bendrovei besiorganizuojant. Ją pradėjo varyti kai-kurie pasižadėjusieji buti bendrovės nariais. Kas toliau stovėjo už tos agitacijos—nežinau.

a) Gerb. A. Rimka tikrina, kad prenumeratos "Jaun. Liet." atsidinėjo 5 syk daugiau, negu "Pažvalgai." Gerb. Rimka visuomet stengėsi paimti ir atplėšti laiškus, adresuotus bendrovei. Pinigus laikė bankoje ne bendrovės, bet savo vardu. Man niekuomet nesakydavo, kiek įplaukia pinigų. Jisai dabar gali tikrinti, kad "Jaunajai Lietuvai" 10 kartų daugiau įplaukdavo negu "Pažvalgai."

b) Neteisybė, kad "Pažvalgos" išleidinėjimas butų kaštavęs du syk daugiau, negu "Jaun. Liet." Pastarosios numerio išleidimas kaštuoja minimum 286 dol.; "Pažvalgos" NN mėn. butų kaštavę—$308. Skirtumas—$22.00. Taip "Jaun. Liet.," taip "Pažv." leidimas toli-gražu neapsimokėjo prenumerata. Reiškia, prie vieno arba antro tų laikraščių leidimo bendrovė turėjo nemaža pridėti.

c) Yra tai išmislas, kad "Laisv. Minties" prenumeratorių buvo 5 kartus mažiau, negu "Jaun. Liet." Jų buvo mažiau 80—100.

Prieš susijungimą nei p. Rimka manęs klausė, kiek užsimokėjusių prenumeratorių turi "Laisv. Mintis," neigi aš jo klausiau, kiek jų turi "Jaun. Liet." Nekalbėjova nei apie tai, kiek kuris iš mudviejų turi pinigų. Nieko nesakiau p. Rimkai apie užsimokėjusių "Laisv. Minties" skaitytojų skaičių, nes apie tai ir kalbos nebuvo. Tuosius skaičius atradova po susivienijimo.

Kaipo faktą reikia pažymėti, kad "Jaun. Liet." užsimokėjusių skaitytojų turėjo ne keturis-penkis kartus daugiau, negu "L. Mintis," bet tik šimtą-antrą daugiau.

e) Susivienydama "Laisv. Mintis" su "Jaun. Liet." be gerb. Dr. Šliupo, kun. V. Dembskio ir "L. Minties" išleistų knygų bei Dr. Šliupo padarytų kliišių pinigais įnešė $150. Gi "Jaun. Liet." įnešė, be **neišmokėtų** knygų, apie **du šimtu** dol. skolos. Už tas $3,000 vertės knygas, kuriomis p. Rimka pasigyrė savo straipsnyje, buvo įmokėta tik $150. Už likusius reikėjo mokėti jų savininkams kas mėnuo po $30.00. Reiškia, tos knygos buvo **ne** turtas, **bet** skola, apie kurią p. Rimka prieš susivienijimą man nieko nesakė. Jisai užtylėjo ir kitas skolas.

3. Apie laikraščių redagavimą gerb. A. Rimka sako neteisybę. Direktorių susirinkime, įvykusiame rugpjučio 31 d., buvo kalbėta apie redaktorius. Gerb. A. Rimka tikrino, kad tik jis vienas gali "Jaun. Liet." redaguoti. Aš pastebėjau, jei p. Rimka nenori pasitraukti nuo redagavimo "Jaunosios Lietuvos," todėl aš ir-gi turiu šį-tą bendro turėti su to laikraščio redagavimu. Ponas A. Rimka mano nuomonei griežtai pasipriešino. Kai-kurie direktoriai (pp. Šarka ir kt.) užreiškė, jog ir bendrovei ir laikraščiui bus daug geriau, jei mudu abu jį redaguosiva. Gerb. A. Rimka atsakė, kad aš negaliu redaguoti, nes **nemoku lietuvių kalbos.** Direktoriai tikrino, jog mano kalbą gali pataisyti kad ir p. Rimka, bet aš visgi turiu turėti sprendžiamąjį balsą laikraščio redagavime. Ponas Rimka atrėmė, buk **visi** "Jaun. Liet." skaitytojai yra artimai surišti su jo vardu, todėl nežiurint, kas leis tąjį laikraštį, jis negali paleisti jo redagavimo iš savo rankų, taippat negali priimti jokių pagelbininkų prie jo redagavimo. Toliau pasiuliau direktoriams ir gerb. Rimkai, **jei** bendrovė ima "Jaun. Liet.," mudu abu atsisakykime nuo jos redagavimo. Bendrovė terenka arba teskiria redaktorių. Mano kolega ir to nepriėmė. Jisai atkartotinai tikrino, jog **tik** jis gali "Jaun. Liet." redaguoti, nežiurint to, kas ją leis.

Ponas Rimka dar-gi stengėsi įkalbėti direktoriams, kad bendrovė paimtų nuo jo **neišmokėtas** knygas ir už jas išduotų jam šėrus. Aš tikrinau, kad bendrovės valdyba išduotų p. Rimkai tiek šėrų, kiek jis įneš bendrovėn turto **pinigais.** Jo neišmokėtas knygas, drauge su Dr. Šliupo bei "Laisv. Minties" knygomis bendrovė gali garsinti savo leidžiamuose laikraščiuose. Už parduotas knygas bendrovė pasiliks komisso, o pinigus sugrąžins jų savininkams. Ponas A. Rimka su tuo nesutiko. Jis norėjo, kad bendrovė paimtų neišmokėtas jo knygas ir mokėtų už jas skolas.

4. Mano kolega turi matyti skirtumą tarp svarstymo, kurį laikraštį leisti, ir tarp laikraščio leidimo.

Visuose posėdžiuose buvo **tik kalbėta**, ar abu laikraščiu leisti, ar **tik** vieną kurį. Bendrovės nariai nenutarė ir nenubalsavo "Pažvalgą" neleisti; taippat jie nenubalsavo "Jaun. Liet." leisti, nesakė, nieko apie tuos "Pažv." skaitytojams atlyginimus, kuriuos mano kolega paskelbė "Jaunosios Liet." No. 5. Gerb. A. Rimka savo straipsnyje sakė, buk jis kalbėjęs apie atlyginimą "Pažv." skaitytojams. Taip, jis sakė laikytame rugpjučio 31 d., kad **reikia** paskelbti, jog "Pažv." neišeis, **reikia** pasiulyti skaitytojams atlyginimą. Nieko nesakė apie "Jaun. Liet." No. 5 tilpusį pranešimą. Iš to aišku, kad p. Rimka direktoriams sakė, kad **reikia** tai ir tai daryti, bet užtylėjo tai, ką buvo jau nuveikęs. Be jokių mekleriavimų tikrai sakau, kad tuomet sužinojau "Jaun. Liet." No. 5 tilpusį pranešimą, kuomet paėmiau į savo rankas tąjį laikraščio numerį.

5. Niekas ir nesakė, kad Bendrovė Lietuvių Raštams Leisti prisidėjo prie "Laisv. Minties" numarinimo. Tąjį darbą atliko **atskiros ypatos.**

Sulyg sutarties "Laisv. Minties" skaitytojai turėjo gauti "Jaun. Liet." tik No. 3—4. Jei Tamstos siuntinėjote jiems ir kitus to laikraščio numerius, tai jusų dalykas. Norite, galite ir toliau jiems laikraštį siuntinėti.

Ponas A. Rimka bent 3—4 kartus prašė manęs, kad pavesčiau jam "Laisv. Minties" skaitytojus. Atsakydavau jam, kad to laikraščio skaitytojai—tai mano dalykas. Užmiršęs tai, p. Rimka savo straipsnyje siulo man net "Pažv." skaitytojus. Ačiuoju už geraširdingumą. Tolimesni lapės patarnavimai man bereikalingi. Jei "Laisv. Mintis" eis, ji turės ir skaitytojų be mano kolegos patarnavimų.

Zig. Vitkauskas.

GUMOS ARBA KAUČIUKO IŠRADIMAS.

Kaučiukas, arba guma yra tai Amerikos indijonų išradimas, tik europiečiai chemikai jį pagerino. Be gumos negali dabar apsieiti automobiliai; ji randa platų palaikymą pramonėj ir kitur. Kaučiuką mokėjo ištraukti indijonai dar prieš Amerikos atradimą, nes karštuose pietinės Amerikos kraštuose auga girios guminių medžių, iš kurių syvų padaro kaučiuką arba gumą.

Pirmas europietis, matęs kaučiuką, buvo garsus Columbus, Amerikos atradėjas. Matė jis jį pas vieną indijoną ant Haiti salos laike savo antrosios kelionės Amerikon (1493—1496 m.). Pirmas apie gumą platesnis pranešimas Europon atėjo 1736 m. Aprašė jį ir budą jo iš medžių išgavimo ispanas Gonzales Fernandez d'Oviedo, kuris su juo susipažino, budamas pas indijonus Pietinės Amerikos. Beveik vienu su juom kartu apie tą medžiagą Europon pranešė ir prabas Paryžiun atsiuntė francuzai tyrinėtojai La Condamine ir Bouguer, kurie buvo į Amazonos kloni pasiųsti matuoti geografišką platumą. Ypatybę gumos ištrinti paišelio raštą patėmijo veik vienu kartu Magellan ir Priestley 1770 metuose. Bet tokia kaip dabar elastiška guma, pramonėj pritaikoma, vulkanizuota guma, išrasta tik 1839 metuose; išrado ją Goodyear.

Guminių medžių girios auga šiltuose kraštuose Pietinės Amerikos, dabar kaučuko medžių pliantacijos yra Afrikoj. Kadangi gumą randa vis platesnį pritaikymą, tai guminių medžių pliantacijas užveda visur, kur tik tie medžiai augti gali. Kaučiuko medžių girios yra Belgiškoj kolionijoj Kongo, o pliantacijos yra taipgi francuziškose ir vokiškose Afrikos kolionijose. Tokiu budu gumos produkcija į metus pasididino ant 100,000 tonų, o jos vertė pereina vieną miliardą markių.

Kibirkštįs.

Chicagos katalikiškame laikraštyj skaitau, kad Moterių Sąjungos kuopa stato "Brangusai Pabučiavimas," ir dar "su kitokiais pamarginimais;" kviečia visus atsilankyti.

Can you beat it?

×=×

Kiekvienas gali persitikrinti, kad "Draugas" yra neklerikališkas laikraštis ir kad jį nabagą visoki nevidonai nekaltai šmeižia: oficiališkame "Ddaugo" pranešime pačtui paduota, kad jį leidžia tik 61 kunigas ir net 18 pasaulinių žmonių.

×=×

Tai skaitau, kad tas Keistutis Šliupas yra du-centu (docentu) Universitete. "Draugo" redakcijoj jis nebutų nei vienu centu.

×=×

Pypsėdamas pypkę, skaitau aš "Tėvynę" ir mįslinu: ar ožys turi daugiaus supratimo apie astronomiją, ar "draugas" Žyvatkauskas apie "inteligentiją." Iš jo laiškų man taip nuduoda, kad abudu vienokias klesas turėjo eiti.

×=×

O gal tas anglo-francuziškas komišenas ką atplaukė čia Amerikon pasiskolint sau miliardą doliarių, pasiskolintų sau nuo "Laisvės" tuos $100,000, kuriuos ji nuo "Vienybės Lietuvninkų" išlošė, ar išloš.

×=×

Yra tokių Žyvatų, kurie mano, jog riebi kiauliena su geru šnapšeliu iš Scrantono holsėlio yra daug geresnė už Strazdieną.

×=×

O tai laikai užėjo, kad tave dagiai! Žiurėk tik ką pasakoja! "Katalikas" nekatalikiškas, "Draugas" nedraugiškas, "Darbininkas" nedarbininkiškas, "Keleivis" iš Bostono nenori keliauti ir kaip akmuo ant vietos apsamanojo, "Laisvė" neturi laisvės pasiimt $100,000, o "Naujienose" vis ta pati naujiena—humbugiškų daktarų apgarsinimai.

×=×

Gal p. Živatkauskas nori gauti už savo laiškus "Tėvynėje" titulą "Magistrato Inteligentijos" naujai susitvėrusioj "Rašytojų Draugijoj"...

Jurgis Spurgis.

×=×

Gal gen. Joffre išfigurino, kad fliukai labai bizi su bulbių kasimu Lietuvoj ir todėl jis užvedė muziką ant vakarų fronto.

Amerikančikas.

×=×

"Keleivis," matyt, mano, kad jo skaitytojai visai nemoka angliškų laikraščių skaityt: jis anglams praneša, kad lietuvių socialistai stovi už Vokietiją, o saviems bažinasi, kad jis neina nei už vieną.

×=×

"Tarka" ir "Laisvoji Mintis" padarė "šeimą" daugeliui lietuviškų laikraščių, kurie moka daug kalbėti apie Lietuvos reikalų ginimą, bet nesugebėjo nei žodžio anglams parašyti.

Einivei, kas darosi su tais baltimoriečiais? Štai jau kelintas iš antro augšto per langą iškrinta.

×=×

Iki Vilniaus buvo ramu. Už Vilniaus pradėjo vokiečiams vilniuoti.

×=×

Matyt turkas permažai armenų išskerdė, kad kaizeris nori jam pagelbėt.

×=×

Kaip tik raudonos smegenįs prisiurpo, tai tuoj jos pagimdė "klesinį susipratimą," o zeceriškoji ranka tą viską užtvirtino ant redaktoriaus žando ir pasidarė "kliasinė kova."

×=×

Sulyg telegramų, tai ant Chicagos "Naujienų" idėjos užtraukta didelė paskola, o p. humbugas turi pirmą morgečių.

×=×

Aš bečinu, kad iš visų lietuvių bus seniausias vyras p. Pruseika: nes jis jau buvo korespondentu tada, kada da Rusijos Duma staugte-staugė.

×=×

Baisu, kad ta bestija nogla smerčis nepadarytų taip su dabar tveriama socialistų draugija, kai padarė su "Darbu."

..Pašalinis.

VIETINES ŽINIOS.

Moterįs! Mums moterims reikia daugiau energijos ir entuziazmo. Reikia pradėti rupintis savo reikalais. Priėjo laikai, kuomet moteris pradėjo suprasti reikalingumą organizuotis. Pradėta tverti moteriškos visokios rųšies organizacijos. Ypač pastebime męs tai tarp amerikonių. Jos turi dideles savo organizacijas, kurios yra išsiplatinusios visose Suv. Valstijose. Prie šių amerikoniškųjų organizacijų priklauso daugelis ir lietuvių.

Mums lietuviams yra geriau priklausyti prie savų organizacijų, vieton svetimtautiškųjų. Kuomet męs savų organizacijų neturėjome, tai prigulėjimas prie svetimtautiškųjų organizacijų buvo pateisinamas. Tačiaus, kuomet dabar męs turime savų organizacijų, tai jau kitas dalykas.

Štai męs čia Amerikoje turime savą didžiulį Susivienijimą Lietuvių Amerikoje. Prie jojo galį priklausyti taip vyrai, taip moterįs. Šioji organizacija yra gerai susiorganizavusi, ir jinai šelpia savo narius ne tiktai medžiagiškai, bet taipogi daro į juos ir gerą draugišką įtaką. Prie jos mums visoms moterims ir reikėtų priklausyti. Tai butų daug geriau negu tverti naujas draugijas ir turėti be galo daug trukdėsio su įstatų darymu ir kitais dalykais. Čia viskas yra gatava. Tiktai prigulėkime. Šioji draugija yra ir tuom gera, kad galima persikelti iš vieno miesto į kitą ir nenustoti buvus SLA. nariu ar nare, nes beveik visose Amerikos lietuvių kolionijose yra SLA. kuopos ir todėl reikia tiktai iš vienos kuopos persikelti į kitą, o tame nėra nei daug vargo, nei trukdėsio.

Chicagos lietuvės moterįs jau turi savą SLA. kuopą, 208-tą, prie kurios priklauso vien tiktai moterįs. Šioji kuopa dar nesenai yra susitvėrusi, tačiaus joje yra jau gan didelis burelis narių. Kodėl tasai burelis negalėtų buti dar didesnis? Kodėl kiekviena Chicagos lietuvaitė negalėtų naudotis tuom, ką SLA. suteikia savo nariams ir narėms? Rods, visos galėtume. Tiktai supraskime šios draugijos svarbą ir savo naudą.

Vietinėji kuopa ne tiktai suteikia pašelpas. Jinai taipogi ir veikia. Štai spalio 10 d. "Mildos" svetainėje jinai rengia viešą vakarą. Tenai kiekviena lietuvaitė gali arčiaus susipažinti su šia musų kuopa ir persitikrinti, kad neprigulėti prie jos ištikrųjų reiškia tiktai skriausti save. Moterįs, organizuokimės!

Marė Damijonaitienė
Vice-Pirmininkė.

Nauja TMD. kuopa. Brighton Parko (38th st. ir Archer ave apielinkės) lietuviai praeitos savaitės subatoje sutvėrė naują TMD. kuopą prakalbose, kurios buvo p. Vazdžiuno svetainėje 3221 W. 38th st. Prakalbos bu

vo surengtos pasidarbavimu TMD, 28-tos kuopos. Kalbėtojais buvo Dr. A. J. Zimontas, TMD. Centralis Pirmininkas, pp. J. A. Chmieliauskas, St. Tananevičius, adv. J. Kučinskas ir p. Mickevičius. Susirinkimas buvo nedidelis—viso apie 35 žmonės. Susirinkusieji tačiaus matomai gerai suprato šios draugijos svarbą, nes beveik visi susirinkusieji susirašė į naujai įsteigtosios kuopos narius. Prakalboms pasibaigus, kuopoje buvo 28 nariai. Pastebėtina, kad dvi prakalbose dalyvavusios merginos taipgi prisirašė į kuopą. Entuziazmas buvo taip didelis, kad, merginoms neatsinešus su savim pinigų, vyriškiai už jas užmokėjo įstojimą ir pirmų metų mokestį. Po prakalbų tuojaus laikyta naujosios kuopos susirinkimas, kuriame likosi išrinkta valdyba, susidėjusi sekančiai: prezidentu—J. Gustaitis, sekretorium—J. Balčiunas ir kasierium—G. Vazdžiunas. Labjausiai pasidarbavo naujosios kuopos sutvėrimui adv. J. Kučinskas. Jisai vienas prirašė kuopon apie 14 narių, t. y. pusę viso narių skaitliaus. *Naris.*

TMD. vakaras. TMD. 28 kuopos dramatiškas skyrius turėjo šeimyniską pasilinksminimą rugsėjo 30 d. Meldažio svetainėje.

Smagu pažymėti, kad nemenkas burelis jaunimo, veik visi TMD. nariai, buvo smagus visą laiką vakarėlyje. Smagiai šokta ir žaista įvairiausių žaismelių, kokių tiktai jaunimas galėjo pramanyti. Visi net sušilo, bet nei vienas to nepaisė, nes gražiai linksmintasi ir viskas, anot jųjų, ėjo "ant sveikatos." Pagaliaus susėdo prie užkandžių. Vakarienaujant, kalbėjo M. Juška, Dr. Zimontas ir p. Strimaitis, paskiaus p. St. Kriukas ir p. B. Lenkauskas pamargino programą savo juokais. Po "ceremonijos" vali vėl prie žaismių. P. Sarpalius skambino ant piano visokių šokių. Smagu buvo matyti nariams savo tarpe TMD. Cent. prezidentą Dr. A. Zimontą, kuris drauge su jaunimu linksminosi. Reikia tarti ačiu rengėjams už pasidarbavimą. **Eskulapas.**

Saliunų uždarymas. Šios savaitės panedėlyje Chicagos majoras Thompson išleido paliepimą, kuriuom visi miesto saliunai (išviso apie 7200) turės buti uždaryti sekmadieniais (nedėldieniais). Saliunų uždarymas ištikrųjų nėra jokiu nauju įstatymu. Illinois valstijos statute jau kelios dešimtis metų tasai įstatas yra įrašytas, tačiaus iki šiolei jisai nebuvo pildomas. Sulyg majoro paliepimo ir taipogi įstato prasmės, saliunai bus uždaryti nuo 12 val. nakties subatoje iki 12 val. nakties nedėlioje. Kadangi Chicagoje saliunai gali buti atidaryti iki 1 valandai nakties, tai po 12 val. nedėlios naktį saliunai galės buti atidaryti vieną valandą, tai yra nuo 12 val. iki 1 valandai. Už saliuno laikymą atdaru nedėldieniais saliuninkas gali buti baudžiamas. Policijos perdėtinis žada daboti, kad majoro įsakymas butų pilnai pildomas ir kad policmonai tuojaus ant vietos areštuotų tuos, kuriuos jie užtiktų šį įstatą laužant.

Majoro paliepimas buvo visiškai netikėtas ir mieste pakėlė didžiausį skandalą. Bravarninkai ir saliuninkai žada kelti didžiausią kovą prieš majoro paliepimą. Šį nedėldienį jie rengia didelę protesto parodą. Jeigu paliepimas butų pildomas, tai jie grąsina, kad jie priversią ir visus kitus švęsti, uždaryti visus biznius ir net sulaikysią strytkarių judėjimą. Žodžiu, visi turėsią švęsti drauge su saliunais.

Tarp blaivybės šalininkų majoro paliepimas sukėlė didžiausį džiaugsmą. Jie rengia savo ryšies padėkavonės ir džiaugsmo parodą šią subatą.

Lietuviško vodeviliaus kompanija. Šiomis dienomis Chicagoje susitvėrė p. H. Mockaus pastangomis Lietuvių Teatraliska Kompanija, kuri žada įsteigti nuolatinį lietuvišką vodevilių. Tuom tikslu norima sutverti pastovi vaidintojų lietuvių trupa, kuriai jieškoma artistų.

Išvažiuoja. Cicero ir podraug visos Chicagos lietuviai netenka vieno žinomųjų savo veikėjų p. M. A. Šarkos asmenyje, kurisai išvažiuoja su šeimyna iš Cicero į McNoughton, Wis., kame jisai žada pirktis ukę ir drauge gan platų biznį.

Veš drabužius uždyką. Dr. K. Drangelis praneša, kad Erie Railroad Company geležinkelis apsiimąs uždyką nuvežti į Brooklyn, N. Y. visus drabužius, kurie Chicagoje surinkta naudai nukentėjusiųjų nuo karės Lietuvoje. Drabužių rinkime Chicagoje pasižymėjo p. Žimontienė, p-lė M. Radzevičiutė ir kitos lietuvaitės. Drabužiai, kurių čia surinkta gerokas skaitlius, žadama siųsti Brooklyn'an p. M. Misevičienės vardu, 259 N. 5th st.

Persikėlė. Dr. J. Jonikaitis, kurisai pirmiaus turėjo savo ofisą prie 4611 So. Ashland ave., dabar persikraustė į Brigeportą, kame įsteigė savo ofisa antrašu 3337 So. Morgan St.

Susirinkimas. SLA. 36-ta kuopa laikys savo mėnesinį susirinkimą ateinantį nedėldienį, apie 1 val. po piet, "Aušros" svetainėj, 3001 So. Halsted st.

REDAKCIJOS ATSAKYMAI.

p. Pinavijas. Apie pasivažinėjimą ir vijimą netilps. Nieko ypatingo nei įdomaus.

p. Bravas. Eilutės netinka. Netilps. Kviečiame rašyti žinių iš vietos lietuvių gyvenimo. Už juokelius ačiu. Sunaudosime. "Musų Socialistai" peržiurėsime.

p. J. J—is (Waterbury, Conn.). Už žinutę ačiu. Pastaruoju laiku retai ką girdime iš Tamistos.

p. Al. Z—us (Manchester, N. H.). Tilps sekančiame numeryje. Ačiu.

p. Kaz. Br—čius (Kenosha, Wis.). Bus sekančiame numeryje.

p. V. S. D—nas (Amsterdam, N. Y.). "Iš Atsiminimų" nespėjome iki šiolei peržiurėti.

p. Suvalkų Juozas. Tilps sekančiame arba viename artimiausiųjų numerių.

p. Streikierius. Ačiu už pasižadėjimą. Lauksime. Prisiųstasis raštelis bus sekančiame numeryje.

Apgarsinimai.

50%

Mes galima drąsiai sakyti, kad arti penkiasdešimts nuošimčių, arba viena pusė visų galvos skaudėjimų turi savo pradžią užkietėjime ir silpnume. Gydant užkietėjimą, svarbiausia yra parinkti tokius vaistu, kurie suteiks netiktai laikiną palengvėjimą arba kurių doza turės buti nuolat didinama. Geras vaistas turėtų veikti naturaliai, nesuteikdamas skaudėjimo arba kitokių nemalonumų, nepalikdamas kuną silpnu ir kurio doza visuomet pasilieka visuomet ta pati. Tokiu vaistu yra Trinerio Amerikoniškas Kartaus Vyno Elixiras. Jisai veikia griežtai, bet maloniai, sustiprina kuną, sutveria naują apetitą, paliuosuoja skaudėjimus silvyje ir viduriuose, prašalina užkietėjimą ir jojo pasekmes. Kaina $1.00. Aptiekose. Jos. Triner, Manufacturer, 1333-1339 S. Ashland ave., Chicago.

. . . . . .

Jeigu reikalinga trinti kuną, ypatingai nuo reumatizmo arba neuralgijos, skaudėjimų krutinėje, gerklėje arba pečiuose, tai pabandykite Triner's Liniment'ą. Kaina 25 ir 50c, su pačto apmokėjimu 35 ir 60c.

DRAUGIJŲ REIKALAI

GRAŽUS VIEŠAS VAKARAS!
Parengtas SLA. 208-tos moterų kuopos. Atsibus spalio 10 d., pradžia 7-tą val. vak., "Mildos" svetainėje, ant 2-trų lubų.
Kviečiame visus skaitlingai atsilankyti. Su pagarba,
SLA. 208-ta Moterų Kuopa.

DIDELĖS DOVANOS!
Kas užsirašys "Lietuvą" ir dieninę "Am. Lietuvą" ant metų per agentą L. Savicką, 20 Oxford st., New Britain, Conn., tas gaus kun. J. Žebrio gražų paveikslą su jo gyvenimo aprašymu **DYKAI.**
L. Savickas,
20 Oxford St., New Britain, Conn.

Reikalavimai.

REIKALAUJAMA

Gero vyro, kurisai mokėtų lietuviškai skaityti ir rašyti. Turi buti darbštus, energiškas, smarkus, turėti gerą pažintį tarp savo apielinkės lietuvių, ypač biznierių. Darbas vakarais. Geras uždarbis. Turi gyventi Chicagoje, apielinkėje 22nd ir Leavitt sts.

Atsiliepkite tiktai per laišką, paduodami pilnas informacijas apie ilgumą gyvenimo toje apielinkėje, paskutinę darbo vietą, kaip ilgai tenai dirbote ir t.t. Rašykite antrašu:

LIETUVA,
Dept. C. A.,
3252 So. Halsted St., Chicago, Ill.

Reikalauju: gero, blaivaus, atsakančio bekerio, kuris moka kepti krajavą ruginę duoną ir visokius kėksus; mokestis atsakanti.

Taipgi reikalauju suaugusios merginos, arba moters prie kuknios darbo, kuri suprastų apie virimą.

Atsišaukite adresu:
F. T. Martin,
1209—3rd st., Cedar Rapids, Ia.

Pajieškojimai.

Pajieškau Kumos Franciškos Mineikienės; apie 27 metai kaip Amerikoj. Paeina iš Kauno gub., Telšių pav., Sedos parapijos. Jos pačios, arba ją žinančių, meldžiu duoti žinią, už ką busiu dėkingas.
St. Barkus,
R. F. D. 1, Humphrey, Nebr.

Pajieškau savo pusbrolio Petro Kasperaičio, Kauno gubernijos ir pav., Šeimės parap., Janavos valsčiaus. Gyveno Pittsburg'e, dabar nežinau, kur jis yra. Kas apie jį žino, malonėkite atsišaukti adresu:
Julijonas Kasperavičia,
919 Bowman ave., E. St. Louis, Ill.

Pajieškau antrabrolių Jono ir Vinco Rakiškių ir kitų giminių, kurie paeina iš Suvalkų gub., Naumiesčio apskričio, valsčiaus pirma Šilgalų, o dabar Sintautų, Kiaulupių kaimo. Girdėjau gyvena rytinėse valstijose ant ukių. Jų pačių, ar kas juos žino, labai meldžiu atsiliepti antrašu:
J. A. Baukus,
1236 N. Wisconsin st., Racine, Wis.

Pajieškau savo draugo Petro Balaisiuko, paeina iš Kauno gub., Ukmergės pav., Kunigiškių volasties, Salų parap., Urlių kaimo; 6 metai kaip Amerikoje; pirmiaus gyveno Chicagoje, dabar nežinau kur. Kas apie jį žinote, ar jis pats, malonėkite man pranešti sekančiu adresu:
Mikolas Nieniškis,
51 Danforth ave., Detroit, Mich.

Pajieškau Jono Špuko, paeina iš Kauno gub., Raseinių pav., Šidlavos parap., Pietkuniškių sodž. Girdėjau, gyvenąs Philadelphia, Pa. Kas kitas, arba jisai pats malonėkite pranešti kuoveikiaus, nes turiu labai svarbų reikalą.
Jurgis J. Linkus,
Co. "C". 4th Inf., Fort Crockett, Texas

Pajieškau darbo:—pekarnėje už pirmą ar antrą ranką; esmiu blaivus vyras, 28 metų amžiaus, galiu atsakančiai darbą atlikti; kam tokio darbininko reikia, kreipkitės adresu:
Juozapas Šustauskis,
4354 So. Wood st., Chicago, Ill.

REIKALAUJAMA

Gero vyro, kurisai mokėtų lietuviškai skaityti ir rašyti. Turi buti darbštus, energiškas, smarkus, turėti gerą pažintį tarp savo apielinkės lietuvių, ypač biznierių. Darbas vakarais. Geras uždarbis. Turi gyventi Chicagoje, apielinkėje 46th st. ir So. Western ave.

Atsiliepkite tiktai per laišką, paduodami pilnas informacijas apie ilgumą gyvenimo toje apielinkėje, paskutinę darbo vietą, kaip ilgai tenai dirbote ir t.t. Rašykite antrašu:

LIETUVA,
Dept. C. A.,
3252 So. Halsted St., Chicago, Ill.

Joseph J. Elias, Savininkas
4600-4602 S. Wood St., Chicago.
Priimame pinigus į Banką užčėdijimui nuo vieno doliario ir daugiaus ir mokame trečią procentą ratomis ant metų. Siunčiame pinigus į visas svieto dalis pigiai, greitai ir teisingai, o svetimų žemių pinigus mainome, perkame ir parduodame. Parduodame šifkortes ant visų linijų į krajų ir iš krajaus, taipgi tikietus ant geležinkelių po visą Ameriką ir Europą.

Musų Banka išdirba visokius raštus ir dokumentus visose kalbose ir duoda rodą lietuviams visokiuose atsitikimuose ir reikaluose ypatiškai ir per laiškus. Tik kreipkitės viršminėtu antrašu.

GERA PROGA!

Gramatika angliškoskalbos mokytisbe mokytojo (apdaryta) $1.00
Vaiku Draugas arba kaip mokytis skaityti ir rašyti be mokytojo 15c
Naujas Budas mokytis rašyti be mokytojo 10c
Aritmetika mokinimuisi rokundų, su paveikslais (apdaryta) .. 35c
Viso $1.60

Kas atsiųs iškirpes šitą apgarsinimą iš "Lietuvos" ir $1.00 per money order, tai gaus visas 4 knygas 60c. pigiau.

P. Mikolainis
Box 62 New York City

! ! Pranešimas ! !

Šiuomi pranešu, kad nuo pradžios Rugpjučio mėn. perkeliau savo ofisą po

3325 So. HALSTED ST.

TELEPHONE YARDS 5831

Dr. P. WIEGNER

REIKALAUJAMA

Gero vyro, kurisai mokėtų lietuviškai skaityti ir rašyti. Turi buti darbštus, energiškas, smarkus, turėti gerą pažintį tarp savo apielinkės lietuvių, ypač biznierių. Darbas vakarais. Geras uždarbis. Turi gyventi Chicagoje, apielinkėje Kerfoot ir Vincennes aves.

Atsiliepkite tiktai per laišką, paduodami pilnas informacijas apie ilgumą gyvenimo toje apielinkėje, paskutinę darbo vietą, kaip ilgai tenai dirbote ir t.t. Rašykite antrašu:

LIETUVA,
Dept. C. A.,
3252 So. Halsted St., Chicago, Ill.

Skaudėjimai Strėnose

ir šonuose greitai prašalinami vartojant

Severa's Gothard Oil.

[Severos Gotharčiškas Aliejus]

Jis yra rekomenduojamas lokaliam vartojimui prie

reumatizmo, neuralgijos, išsinarinimo, pasižeidimo, ištinimo, ištinusių gyslų, sustingusių sąnarių ir raumenų, mėšlungio, skaudėjimo ir gelimo.

Linimentas ištirto gerumo. 25 ir 50 c.

Mr. Stephan Placko iš Mariette, N. Y., šitaip mums rašė:

"Man skaudėjo strėnos ir šonai ilgiau, kaip per penkis metus. Bandžiau visokius gydymus ir viskas buvo veltui. Paskui aš radau Severa's almanac'ą ir radau, jog Severa's Gothard Oil butų geriausia išbandyti. Aš bandžiau tą gyduolę ir skaudėjimai išnyko. Aš sakau, jog tas taipgi gerai del skaudėjimų kojose, ir galiu rekomenduoti tiems, kurie kenčia lokalius skausmus arba gėlimus."

Žaizdos, įbrėžimai, įpjovimai, įsisenėjusi skaudėjimai, spaugai, karbunkulai arba nudegimai, nusiplikinimai, apdegimai greitai pagija, kuomet

SEVERA'S Healing Ointment
[Severos Gydanti Mostis]
vartojama. Kaina 25c.

Severos preparacijos visur parduodama, pas visus aptiekininkus. Žiurėk, kad butų Severos, neimk kitokių. Jei jusų aptiekininkas neturi, tai kreipkitės tiesiog pas

W. F. SEVERA CO., - Cedar Rapids, Iowa.

Gyvenimo telefonas Drover 7781. Telefonas Yards 551 ir 155

LIETUVOS APTIEKA.

Mes žinome, kad lietuvės moterįs dažnai nusiskundžia, negalinčios gaut norimų žolių-vaistų Amerikoje. Atsišaukite pas mus, gausite viską; žolių, lašų ir visko, ko jųs negaunate anglų aptiekose. Mes labai atsargiai išpildome Lietuvos daktarų receptus. Duodame rodas. Rašant pas mus, prisiųskite 2c markę.

Provizorius F. A. JUOZAPAITIS
3601 S. Halsted st., Cor. 36 st., Chicago, Ill.

International Harvester Mėšlo Kratytojai

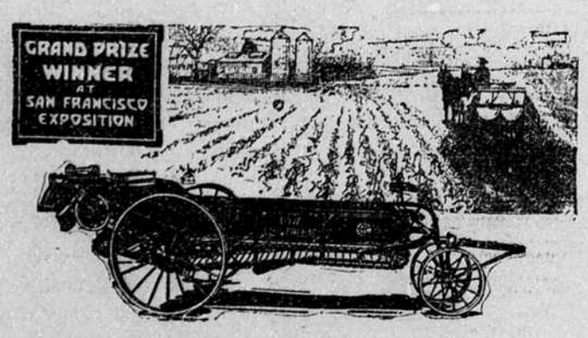

"DAUGELIS mašinų suvalo javus,—gi mėšlo kratytojas pagamina javus." Šį pasakymą reikia gerai apsvarstyti. Kuomet jusų javai užauga, jums reikia mašinų jų suvalymui, bet javų užauginimui jųs turite pirmiau užtręšti žemę. Javų užaugimas priguli nuo to, ant kiek gerai jųs užtręšėt žemę.

Rinkdamiesi mėšlo kratytoją—jusų javų pagamintoją—privalote but labai atsargus. Neapsigausite tik išsirinkdami International Harvester mėšlo kratytoją—Low Corn King, Low Cloverleaf, ar Low 20th Century.

IHC mėšlo kratytojai yra padaryti sulyg rupestingiausių nurodymų ir tikriausių išbandymų laukuose; kiekvienos dalies drutumas daro juos laikančiais daugelį metų; juos galima gaut su prietaisa 8 pėdų kratymui, ar ir platesne; jie yra žemi, kad but paranku prikrauti; siauri dėl parankaus vartojimo kieme, pašiurėj, ar lauke.

Jei jusų apielinkės pardavėjai negali parodyti jums IHC mėšlo kratytoją, tai rašykite mums, reikalaudami musų knygutės "Kodėl privalote vartoti Mėšlo Kratytoją," kurią siųsdami mes pasakysime, kur jųs galite pamatyti tą mašiną. Nepirkite, kol nepamatysite IHC mėšlo kratytoją.

International Harvester Company of America
(Incorporated)
CHICAGO USA
Champion Deering McCormick Milwaukee Osborne Plano

Lekcijos Lengviau Išmokstama

Jeigu kudikis turi didelę ir gausią šviesą prie kurios jisai galėtų mokintis.

THE Rayo LIAMPA

sutaupina akių jiegą. Tai yra geriausia kerosininė šviesa—aiški, minkšta ir nemirganti. RAYO Liampa neruksta ir nekvepia. Jinai yra lengva užžiebti, lengva išvalyti ir lengva knatus joje permainyti. RAYO Liampa kaštuoja mažai, bet už jokią kainą negalite jųs gauti geresnę liampą.

Standard Oil Company
(Indiana)
Chicago, U. S. A.

Geri Laikai Vėl Ateina.

Prie Republikoniškos Administracijos, per 12 metų, Amerikoje buvo geri laikai. Bizniai plėtojosi, fabrikai užė, visi darbininkai dirbo ir kiekvienas uždirbo gerus pinigus.

Bet Demokratai, paėmę valdžią į savo rankas, nualino tuos gerus laikus. Tukstančius fabrikų, geležinkelių ir kitokių biznių privarė prie bankruto. Fabrikai visur apsistojo, šimtai tukstančių žmonių liko be darbo, namų ir lotų kainos nupuolė, žmonės apsistojo statyti ir pirkti namus, viskas užmigo ir daugumą Amerikos gyventojų badas prispaudė, o prasidėjusi Europos karė dar didesnį apsistojimą čia padarė.

Bet nėra to blogo, kad neišeitų ant gero. Besitęsiant karei, Europa pritruko ginklų, mašinų, trokų, karų, drapanų ir duonos, o tą viską galima gauti Amerikoje. Ir štai dabar jau pradeda ateiti iš Europos milijoniniai užsakymai ant amunicijos, automobilių, trokų, karų, drapanų ir visko, ko tik kariaujantiems reikalinga, ir jau diduma fabrikų dirba dieną ir naktį, kad suspėti tuos užsakymus išpildyti, ir tų užsakymų kasdien ateina vis daugiau taip, kad Amerikoje visi fabrikai vėl eis, kaip Republikonų laikuose ėjo. O ateinantį metą bus rinkimai naujo Amerikos prezidento, ką galima užtikrinti, kad Republikonas bus išrinktas, nes jau žmonėms Demokratų valdžia giliai inkirčjo. Taigi Amerikoje vėl bus geri laikai, ir gal dar geresni kaip kada nors buvo.

Todėl dabar prisirengkime, kad atėjus geresniems laikams galėtume iš jų pasinaudoti.

Atminkite, kad laikams pagėrėjus, pakils kainos geresnių biznio properčių. Todėl dabar, kol yra žemos kainos, užpirkite sau propertes geresnėse biznio vietose, nes laikams pagėrėjus jų kainos pasidvejos.

Geriausia biznio vieta yra Halsted St. tarp 31-mos ir 34-tos gatvių. Kainos properčių čia dar yra labai pigios. Lotą čia dar galima pirkti už $3,000, gerą namą su štoru dar galima pirkti už $7,000. Antai ant Ashland ave. tarp 43-čios ir 46-tos, kur yra daug prastesnė biznio vieta, moka už lotus ir namus du syk daugiau kaip čia. O Halsted St. yra daug geresnė biznio vieta už Ashland ave. Kožnas tą mato. Todėl atminkite, kad ir čia kainos greitai pakils, ir kas dabar spės nusipirkti, netrukus gaus dvigubus pinigus.

Mes turime čia pardavimui keletą gerų biznio namų ir lotų, ir parduodame ant taip lengvų išmokesčių, kaip niekas kitas visame mieste negali parduoti. Kodėl? Todėl, kad mes nereikalaujame visu pinigų ant sykio, mums rupi, kad šią geriausią biznio vietą lietuviai užgyventų, o ne svetimtaučiai.

Šios Propertes Visos Yra Tarp 29-mos ir 38čios. Gatvių Parsiduoda Labai Lengvomi Išmokestimi.

2 1 augšto murinis namas, 2 fliatai po 5 ruimus kiekviename, maudyklė, toiletai, gazas, neša randos $25.00. Kaina ..... $2,500.

6 1 augšto murinis namas, 6 ruimų pagyvenimas, maudyklė, toiletas, gazas, šiltas vanduo, 2 ruimai basemente su sinku, neša rnados $20.00. Kaina ..... $2,500.

10 2 augštų murinis namas, 2 fliatai: vienas 7 ruimų, antras 6 ruimų, toiletai ir vienas gražus tuščias lotas, neša randos $45.00. Kaina .... $7,00.

12 Gražus lotas ant Emerald ave. tarp 33-čios ir 34-tos gatvių. Kaina ..... $ 700.

14 1 augšto murinis namas, 2 fliatai, vienas 7 ruimų ir vienas 4 ruimų, neša randos $24.00. Kaina ..... $2,700.

15 1 augšto murinis namas, 6 ruimai, maudyklė, toiletas, gazas ir vienas tuščias lotas, neša randos $20.00. Kaina ..... $3,000.

16 2 augštų murinis namas (naujas) 2 fliatai po 6 ruimus, maudyklė, toiletai, gazas, neša randos $40.00, ir sykiu gražus tuščias lotas. Kaina .. $5.000.

20 1 augšto murinis namas, 2 fliatai: vienas 5 ruimų ir vienas 4 ruimų, maudyklės, toiletai, barnė, neša randos $22.00. Kaina ..... $3,200.

24 2 augštų medinis namas, 3 fliatai: vienas 6 ruimų, maudyklė, toiletas, 2-ras 4 ruimų ir 3-čias 3 ruimų, neša randos $32.00. Kaina ..... $2.500.

25 2 augštų medinis namas, 4 fliatai, neša randos $35.00. Kaina ..... $2,500.

26 2 augštų medinis namas, 2 fliatai—vienas 6 ruimų ir vienas 5 ruimų, neša randos $24.00. Kaina ..... $2,400.

29 2 augštų murinis namas, 2 fliatai, 5 ruimai kiekvienam, toiletai, gazas, neša randos $22.00. Kaina ..... $2,000.

30 2 augštų namas, viena pusė murinė ir kita medinė, 2 fliatai, vienam 6 ruimai o kitam 8 ruimai. Užpakalyje 2 ruimų fliatas su klozetu, neša randos $32.00. Kaina ..... $2,200.

37 2 augštų murinis namas, 3 fliatai, vienas 8 ruimų, o du po 4 ruimus, toiletai, maudyklė, gazas, neša randos $40.00. Kaina ..... $3,800.

38 3 augštų murinis namas, 3 fliatai po 6 ruimus, maudyklės, toiletai, gazas, akmens frontas, labai stiprus ir gražus namas, neša randos $60.00. Kaina ..... $6,000.

Visos šios propertės parsiduoda labai lengvomis išlygomis. Dasižinokite

A. Olszewskio Bankoje
3252 So. Halsted St. Chicago

Ant Pardavimo.

Parsiduoda: dėlei silpnos sveikatos esu priverstas parduoti savo dalį (vieną pusę) saliuno biznio. Biznis yra 20 metų senas ir gerai apmokamas. Parduodu pigiai. Atsišaukite po No. 3159 So. Halsted st., Chicago, Ill.

Parsiduoda: Bučernė ir grosernė; priežastis: savininkas nori išvažiuoti į kitą miestą. Vieta yra gerai lietuvių apgyventa, taipgi yra pusėtinai ir lenkų. Jeigu norite pirkti, tai kreipkitės adresu:
559 W. 36th st., Chicago, Ill.

Parsiduoda: už prieinamą kainą naujį rakandai (furniture) 4 ruimams. Parsiduoda dėlei savininko išvažiavimo į kitą miestą. Kreiptis antrašu:
Jos. Baris,
1838 S. Halsted st., Chicago, Ill.

Parsiduoda saliunas:—geroje lietuvių, lenkų, rusų ir kitų tautų apgyventoje vietoje; senai išdirbtas biznis; pardavimo priežastis: savininko liga; atsišaukite antrašu:
D. M. Sidlevičia,
158 Charles st., Providence, R. I.

Parsiduoda.—dėlei silpnos sveikatos esiu priverstas parduoti savo dalį (vieną pusę) saliuno biznio. Biznis yra 20 metų senas ir gerai apmokamas. Parduodu pigiai. Atsišaukite po No. 3159 So. Halsted st., Chicago,
Parduodama murinis namas prie Parnell av. ir 35-tos gat., trimi aukštais ir užpakalyj medinis, abu labai pigiai. $500 reikia įnešti, o likusi suma lengvomis išlygomis. Atsišaukti reikia A. Olszewskio Bankon, 3252

BARGANAS UŽ $1,800.00.
Įmokėk $500, o likusius ant išmokėjimo. Patįs gyvenkite pirmame fliate ir imkite randą už antrą fliatą. Puiki ant dviejų pagyvenimų medinė stuba. Vienas fliatas turi 6 kambarius, o kitas fliatas turi 4 kambarius. Gražus, ilgas lotas ant 38-tos gat. tarp Halsted ir Auburn av.
Olszewskio Bankas.

"DRAUGAS"
Lietuvių Katalikų Savaitinis Laikraštis
"Draugo" sandarbininkų skaičiuje yra rimčiausieji ir žymiausieji lietuvių veikėjai ir rašytojai. Jame paduodama daug žinių iš draugijų ir visuomenės judėjimo. Visi dienos klausimai yra svarstomi rimtai ir teisingai.
Prenumerata Amerikoje $2.00 metams, $1.00 pusei metų. Kitose šalyse $3.00 metams, $1.50 pusei metų.
Pažiurėjimui siunčiame vienas numeris veltui. Adresuokite:
DRAUGAS PUBLISHING CO.
1800 W. 46th St., Chicago, Ill.

PILNAI DARBO VISIEMS.
Koděl esi nenaudingu, jeigu su mažais iškaščiais gali išmokti gerą amatą; kur tik tinka ten gali darbą turėti ir buti pats ant savęs ponu. Išmokęs barzdaskutystės, busi liuosas visoj pasaulyj. Rašykite—o gausite visas smulkmenas dovanai. Nossokoff's Barber, Hairdressing ir Manicuring Mokykla, 1202 Penn ave., Pittsburg, Pa. Senlausi ir atsakančiausi mokykla apielinkėje. Pasiklausk žinančių.
Męs duodame visokius darbus jų ieškantiems.

JONAS KULIS,
"Lietuvos" Keliaujantis Agentas.
Dabar važinėja valstijose Illinois, Michigan ir Ohio. Kur jis atsilankys, lietuviai gali pas jį užsirašyti laikraščius "Lietuvą" ir "Amerikos Lietuvą" ir lietuviškas knygas ir jam prenumerata užsimokėti. Męs už jį atsakokome. Lietuva Publishing Co.

PETRAS VAITIEKUNAS,
Dabar lankosi po apielinkę Omaha, Neb. Pas jį galite užsirašyti "Lietuvą" ir kasdieninę "Amerikos Lietuvą" ir užsimokėti prenumeratą. Męs už jį atsakome.
LIETUVA PUB. CO.

LIGONIO ŠEIMYNOS PADEJIMAS JEI JISAI NEPRIGULI PRIE

S. L. A.

Visi lietuviai rašykitės prie Susivienijimo Lietuvių Amerikoje kur galite apsaugoti savo gyvastį ant $150 iki $1000 ir priegtam, mokėdami po 30 c. į mėnesį, gaunate iš S. L. A. po $6.00 į savaitę pašalpos ligoje.
Reikalaudami informacijų, kreipkitės šiuo adresu:
A. B. STRIMAITIS, S.L.A. Sekr.
307 W. 30th St., New York City.

Dabar Jau Galima
Atvažiuot iš Lietuvos ir į Lietuvą.

Šifkortės atvažiuoti iš Archangelsko į Chicagą kaštuoja $71.00
Išvažiuoti iš Chicagos į Petrogradą (Peterburgą) $64.60
Kelionė ima tik 13 dienų per vandenį.
Šifkortes ir pasportus gausite

A. Olszewskio Bankoje
3252 So. Halsted St. Chicago.

Rašomos Mašinos.

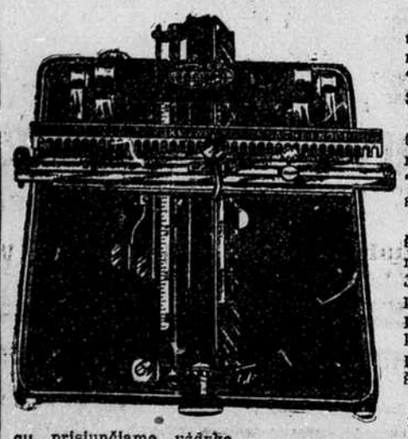

Pigiausios ir geriausios rašomosios mašinos (typewriters) "New American" už $10.00.
Jeigu nori turėti drutą, pigią ir gerą rašomąją mašiną, tai pirk "New American," o nesigailėsi.
"New American" rašo taip gražiai, kaip mašina, pirkta už $100. Jos sistema taip paprasta, kad kiekvienas, paėmęs ją į savo rankas, iš pirmo sykio supranta, kaip su jaja rašyti.
Katalogą rašomųjų mašinų ir visokių knygų prisiunčiame uždyką.
Agentams ir perkupčiams, perkant kelias mašinas, duodam gerą nuošimtį.
Reikalaudami adresuokite šitaip:
LIETUVA PUBLISHING CO.,
3252 So. Halsted str., Chicago, Ill.

VYRIŠKŲ DRABUŽIŲ PIGUMAS!
Męs neesame bankieriai, bet męs gvarantuojame Tamstai sučėdymą 50% ant Tamstos pinigų, nusiperkant sau drabužius pas mus. Vyrams ir vaiknams padarome ant orderio naujus siutus nuo $30.00 iki $50.00 už pusę kainos. Truputėlį nešiotus nuo $25.00 iki $60.00 ant orderio darytus siutus parduodame po $5.00 ir brangiau.
Naujas ir truputėlį dėvėtas kelinės nuo $1.00 ir brangiaus.
Vaikų siutai $2.50 iki $7.50.
Skrynios ir valyzai.
S. GORDON,
1415 SOUTH HALSTED STREET CHICAGO, ILL.
Štoras atdaras kasdieną ir vakarais iki 9 val. Subatomis esti atdaras iki 11 val. vakare. Nedėldieniais—iki 6 val. vakare.

LIETUVIŲ ŽEMĖS KORPORACIJA

Pasiulo aprubežiuotą skaičių savo šėrų lietuviams, norintiems įdėti pinigus į tą korporaciją. Šėro kaina $10, suma gali but ištraukta trumpame laike. Ukėms žemių reikalavima dauginasi ir šėrų kaina greitame laike pakils. Ši korporacija užsiima su pirkinėjimu ir pardavimu ukių ir žemės, setnigiasi pastumėti priekin lietuvių kolionizavimosi ir jai bus malonu suteikti kiekvienam reikalingus nurodymus kaslink pirkimo šėrų arba ukių.
UNITED LAND & INVESTMENT COMPANY
127 N. Dearborn St., Room 808 Chicago, Ill.

PINIGAI

Geriausiai, greičiausiai ir pigiausiai
Persiunčia Pinigus į Lietuvą-Rusiją ir visas dalis svieto ir parduoda Šifkortes
A OLSZEWSKIO BANKA
3252 South Halsted St.
CHICAGO, ILL

Vėsiausia vieta Chicagoje Tai
MILDA-TEATRAS
3138-42 So. Halsted St.
Todėl į šią Teatrą ir daugiausiai žmonių atsilanko, kad čia ir karščiausioje dienoje yra vėsu. Mat šitas Teatras turi geriausią ventiliacijų sistemą, kurios pripildo jį šviežiu ir vėsiu oru kas minuta.
Ir da Todėl
I šį Teatrą daug žmonių atsilanko, kad čia už 5c mato gražesnį Teatrą, kaip vidurmiestyje už 50c.
Kainos šiokiom dienom 5c ant balkono, 10c žemai.
Subatom ir nedėliom 10c balkonas, 15c žemai.
Prasideda 7 valandą kas vakaras
Subatomi ir nedėliomi 2 val. po pietų.
Jei nori linksmai praleisti valandą liuoso laiko ir atsivėdinti vasaros karščiuose, tai ateik į
MILDOS-TEATRĄ.

Teleskopai ir Stereoskopai.

Jei nori savo namuose linksmai praleisti laiką ir pamatyti svetimų žemių miestus, gražiausius daržus, sodus ir puikiausias viso svieto vietas, tai nusipirk Teleskopą su stereoskopais (5 serijos, 174 visokie paveikslai) už pačią pigiausią kainą—$3.20.
Vieno Teleskopo kaina 75c., o 5 serijų $3.45, bet perkant sykiu, parduodam viską už $3.20.
Katalogą Teleskopų, Stereoskopų ir visokių knygų prisiunčiame uždyką.
Reikalaudami adresuokite šitaip:
LIETUVA PUBLISHING CO.,
3252 So. Halsted ctr., Chicago, Ill.

DIDŽIAUSIS
Amerikoj "LIETUVOS" Knygynas.

"LIETUVOS" IŠLEISTOS KNYGOS:

2116 **ŽODYNAS** Lietuviškai-Angliškos kalbos, 439 pusl. $2.00
Kietais audimo apdarais 2.50
2117 **ŽODYNAS** Angliškai-Lietuviškos kalbos, 835 pusl. 3.00
Gražiais "Half Morocco" skuros apdarais. 4.00
2118 **ŽODYNAS** Lietuviškai-Angliškas ir Angliškai-Lietuviškos kalbų vienoje knygoje. Formatas ir apdarai tokie kaip No. 2117. Pusl. 1274. ..... 6.00
2119 **ŽODYNAS.** Tas pats kaip No. 2118, tik apdarytas pilnai (Full Morocco) brangia Morocco skura 7.00

2895	Biblija.	$2.50
4	Allumna ir Kitos Pasakos.	.35
95	Gyvenimo Vaizdeliai.	.15
126	Iš Gyvenimo Lietuviškų Vėlių bei Velnių.	$.150
	Apdaryta.	$2.00
157	Karės Laukuose.	.20
191	Laikrodininko Atminimai.	.15
195	Lietuviškos Pasakos Įvairios. Dalis I.	$1.00
	Apdaryta.	$1.25
196	Lietuviškos Pasakos Įvairios. Dalis II.	$1.25
	Apdaryta.	$1.50
197	Lietuviškos Pasakos Įvairios. Dalis III.	$1.25
	Apdaryta.	$1.50
198	Lietuviškos Pasakos vairios.] Dalis IV.	$1.25
	Apdaryta.	$1.50
216	Makaro Sapnas. Apysaka.	.15
220	Maxim Gorkij. Pasakojimai.	.25
245	Namelis ant Volgos.	.20
246	Nakvynė.	.10
265	Olitipa. Pasaka.	.25
275	Pagal Įstatymus.	.40
286	Pasaka apie Kantrią Aleną.	.20
287	Pasaka apie Adomą ir Jievą.	.10
298	Ponas ir Bernas.	.15
305	Pragaro Atgijimas.	.10
325	Raistas—The Jungle. 85c. Apdaryta	$1.15
327	Revoliucijos žmonės.	.20
330	Rymas. Romanas. $1.25. Apdaryta.	$1.50
340	Sapnai, pasakaitės.	.20
343	Sidabrinis Kryželis.	.45
351	Simukas ir Magdutė.	.10
409	Žmogus Nepliuškis.	.10
485	Pamokslai Išminties ir Teisybės.	.40
496	Robinzonas Kruzius. Morališka Pasaka.	.20
600	Akis už Akį, Dantis už Dantį.	.10
642	Consilium Facultatis	.15
656	Deklamatorius.	.50
657	Dėdė Atvžiaavo.	.20
658	Draugas, drama.	.10
679	Geriaus Vėliaus Negu Niekad.	.15
683	Guminiai Batai. II. Nuo Ausies Lig Ausies.	.10
722	Jonukas ir Marytė.	.10
737	Katriutės Gintarai.	.15
743	Kunigo Gramulos Raštinyčioje.	.10
760	Lizdas Naminio Liuto.	.15
761	Linksmos Dienos.	.10
771	Medicinos Daktaras, komedija.	.20
773	Migla. Komedija.	.10
774	Mindaugis, Lietuvos Karalius.	.25
775	Milionai Vandenyj.	.10
787	Nastutė, 2 veiksmų Drama.	.15
827	Perskyrų Teisėjas, komedija.	.10
828	Pietro Caruso.	.10
830	Piršlybos. Komedija.	.20
831	Pinigų Nėr. Sceniškas Vaizdelis.	.10
832	Pirmi žingsniai.	.20
837	Pono Feliso Atsilankymas, Komedija.	.15
840	Prieš Vėją Nepapusi.	.20
867	Sulyg Naujausios Mados.	.10
869	Šalaputris. Komedija.	.10
871	Šiaurės Karžygiai.	.25
908	Vyrų Vergija, Komedija.	.20
920	Žilė Galvon—Velnias Vuodegon.	.10
922	Žmonės. Drama.	.15
976	Eilėmis ir Proza.	.25
986	Girtuoklių Gadzinkos.	.10
987	Gyvybė.	.15
1014	Keplos Kančios.	.10
1069	Pirmieji žiedai. Eilės.	.10
1080	Revoliucijos Dainos.	.15
1144	Akyvi apsireiškimai Sviete.	.25
1145	Apie žemę i rKitus Svietus, Jų Buvį ir Pabaigą.	.75
	Apdaryta.	$1.00
1149	Apsireiškimai Atmosferoj arba Meteorologija.	.75
	Apdaryta.	$1.00
1161	Biologija arba Mokslas apie Gyvus Daiktus.	.40
1182	Dvi Kelionį į Tolimą Šiaurę.	.20
1190	Gamtos Istorija. 50c. Apdaryta.	.75

BREVIORĖLIAI.

2912	Breviorėlis.	.30
2914	"	.70
2915	"	.90
2916	"	.45
2917	"	.60
2918	"	$1.00

Taipogi "Lietuvos" Knygyne randasi visokios svetimų spaudų Lietuviškos Knygos, išleistos Amerikoje ir Europoje.
Agentams ir perkupčiams duodame gerą nuošimtį.
Reikalaudami Katalogo, kurį prisiunčiame uždyką, arba siųsdami užsakymą ir pinigus, adresuokite šitaip:

LIETUVA PUBLISHING CO.
A. OLSZEWSKI, Pres.
3252 SO. HALSTED ST., -:: CHICAGO, ILL.

Didžiausia Lietuviška Naminių Rakandų (Furniture) Krautuvė Chicagoje.

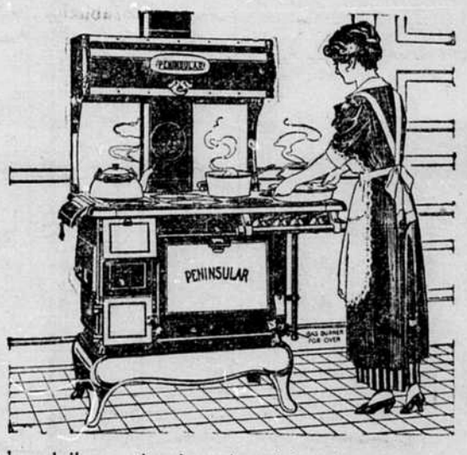

Rudens laikas artinasi, su juomi ir šaltis; musų krautuvė yra aprupinta geriausiais ir gražiausiais pečiais.
Apšildymui kambarių, keleriopos rųšies pečiai didžiausiame pasirinkime. Taippat kepimui bei virimui pečiai iš geriausių šios šalies fabrikų, gvarantuojami gerai kepti.
Ypatingą atydą atkreipiame visų reikalaujančių pečiaus į musų sujungtą (combination) pečių, kuriame galima vienkart kepti ir virti su anglimis ir gazu, tame pačiame pečiuje, tuomi pat laiku. Dideliai parankus pečius, kiekviename reikale, užimantis tik vieno pečiaus vietą, geras žiemai ir vasarai. Kaina mažai augštesnė už paprastą gerą anglimis kurenamą pečių.
Kudikiams vežimėlius (Baby Carriages) ir ledaunes (Ice Box) dabar parduodame pigiaus negu patįs už juos mokėjome; nenorime, kad mums ateinančiai vasarai užsiliktų. Dabar pasinaudokite, tai sutaupysite keliolika doliarių.
Vieną kartą pas mus pirkęs visuomet pasilieka musų kostumeriu, kadangi męs kiekvieną užganėdiname greitu patarnavimu ir geriausios rųšies tavoru.
Reikalaujantiems parduodame lengvais savaitiniais bei mėnesiniais išmokėjimais.
Krautuvė atidaryta vakarais:
Utarninkais, Ketvergais ir Subatoms.
South Halsted Furniture House
Telephone Drover 700
3224 So. Halsted St. Chicago.

SIUTA $4.95

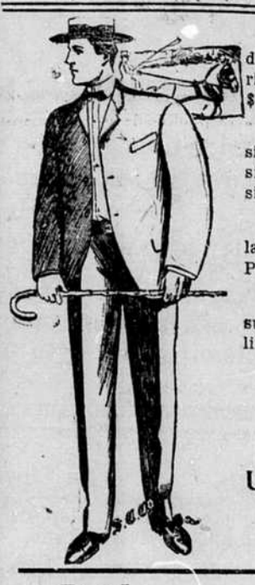

150 siutų visokių spalvų buvo parduodami po 10, 15, 16.50 ir 18 doliarių. Dabar parduodame tiktai po $4.95.
Proga kožnam gauti beveik dykai siutą. Nepraleiskite šitos progos! Pasiskubinkite, kol yra dar geras pasirinkimas.
Taipogi turime pilną eilę rudeninių, labai puikių ir dailiai padarytų siutų. Prekės nuo 15 iki 30 doliarių.
Musų krautuvėje gausi aprėdalus sulyg vėliausios mados. Pas mus galima gauti visokių vyriškų aprėdalų.
Štoras Atdaras Vakarais
Utarninke, Ketverge, Subatoj, Nedėliomis ligi pietų.
Bridgeport Clothing Co.
3246-3248 So. Halsted St. Chicago, Ill.

Bell System

Neyraškite—Kalbekite

Kuomet laikas ir tolis asmenišką atsilankymą daro negalimu, tai svarbaus reikale pasisekimo nepaveskite pačtui.

Tiesioginis susinešimas pasikalbėjimu yra greitu ir tikru dalyku, ir juom paprastai daugiau atsiekiama negu leišku.

9,000,000

telefonų pagelba jųs galite kalbėti bile kada, bile su kuom Suvienytose Valstijose ir Kanadoje per Bell Systemos Tolimosios Distancijos linijas.

Chicago Telephone Company
Bell Telephone Building
Official 100

A. OLSZEWSKIO BANKA

3252 So. Halsted St., CHICAGO, ILL.

Seniausia ir tvirčiausia Lietuviška Banka Chicagoje.

Įsteigta 1893 metuose.

Valdo kelesdešimts bagočiausiu Budinku ant Bridgeporto.

PRIIMA pinigus taupinimui nuo vieno Doliario iki didžiausių sumų ir moka už juos 3 procentą metams.
SKOLINA pinigus pirkimui ir statymui namų Chicagos mieste.
PERKA ir parduoda namus ir lotus ir stato kitiems namus ir štorus ant lengvų išmokesčių.
PERKA ir parduoda Morgečius ir Bondsus, nešančius 4, 5 ir 6 procentą.
ATVAŽIAVUSIEMS Chicagon iškolektuoja jų pinigus, paliktus kitose bankose.
IŠMAINO ruskus pinigus ant amerikoniškų ir amerikoniškus ant ruskų.
SIUNČIA pinigus į Lietuvą, Rusiją ir visas dalis svieto pigiai ir greitai.
PARDUODA Šifkortes ant visų linijų ir parupina nuo Rusijos konsulio pasportus važiuoajntiems Lietuvon, Rusijon.
BIZNIERIAMS duoda Čekių knygeles, su kuriais tai čekiais jie apmoka algas, bilas ir visokias kitas išmokestis. Čekiai yra praktiškiausias ir lengviausias budas vedimo rokundų biznyje. Jokis biznierius be bankos čekių negali šiądien atsakančiai savo biznį vesti.
PADARO Dovierennastis ir visokius kitus rejentališkus raštus gerai ir pigiai.
PARSAMDO Bankines Skryneles (Boxes) saugiai įrengtoje Bankoje, prie kurios nė vagis, nė ugnis negali prieiti.

Lietuviai iš kitų miestų ir farmų gali šioje Bankoje atlikti savo reikalus per laiškus. Rašykite adresu:

A. OLSZEWSKI BANK

3252 So. Halsted St., - CHICAGO, ILL.

Atvažiavusius IŠ KITUR MELDŽIAME aplankyti ir musų Banką.

BANKOS VALANDOS:

Utarninkais, Ketvergais ir Subatomis nuo 8 ryto iki 9 vakaro.
Panedėliais, Seredomis ir Pėtnyčiomis nuo 8 ryto iki 6 vakaro.
Nedėliomi nuo 9 ryto iki 1 po pietų.

REIKALAUJAMA

Gero vyro, kurisai mokėtų lietuviškai skaityti ir rašyti. Turi buti darbštus, energiškas, smarkus, turėti gerą pažintį tarp savo apielinkės lietuvių, ypač biznierių. Darbas vakarais. Geras uždarbis. Turi gyventi Chicagoje, apielinkėje Bridgeporte.

Atsilieptkite tiktai per laišką, paduodami pilnas informacijas apie ilgumą gyvenimo toje apielinkėje, paskutinę darbo vietą, kaip ilgai tenai dirbote ir t.t. Rašykite antrašu:

LIETUVA,
Dept. C. A.,
3252 So. Halsted St., Chicago, Ill.

NEW CITY SAVINGS BANK
4601 So. Ashland ave., Chicago.
A. J. BIERZYNSKI, pres.

Priima bankon pinigus ir moka 3%. Už sudėtus pinigus musų bankoj duodame čekių knygutę, iš kurios parašyti čekiai tinka visur. Skolina pinigus ant Real Estate. Perka ir parduoda namus ir lotus. Išsamdo bankines skryneles (boxes) po $2.50 metams. Parduoda šifkortes ir siunčia pinigus į visas svieto dalis.

Bankos Valandos: Panedėliais, seredomis, ketvergais ir subatomis nuo 8 ryto iki 9 vakaro; nedėliomis, utarninkais ir pėtnyčiomis nuo 8 ryto iki 6 vakaro.

Naujas Išradimas—Spyna be Rakto

Nereikia rakto nešiotis-nėra ką nei pamesti.

Kožna spyna kitaip rakinasi.

Musų naujo išradimo beraktinės spynos yra padarytos ant neišpainiojamų pamatų ir yra taip *saugios* kaip *Bankinis Užraktas.* Nusipirkęs musų naujo išradimo beraktinę spyną jausiesi saugiau negu kad palicmoną pristatytum prie savo užrakto, nes jos kitas jokin budu negatės atrakyt kaip tik jąs. Nelaukdamas pareikalauk nuo musų pilno tų spynų aprašymo su paveikslais; nusistebėsi dažinoiąs, kaip tvirtai ir saugiai jos yra padarytos ir pigios. *Už praplatinimą musų naujo išradimo beraktinių spynų duodama didelės vertės dovanos. Klausk išlygų.*

Laiškus rašykite lietuviškai ėdėdami marką atsakymui.

Adresuokit šitaip:
SECURITY PADLOCK CO.
648 W. 31st St. Dept. A. Chicago, Ill.

Rusiškas
Lietuvos Rejentališkas Biuras

GERIAUSIAI PADARO:

Rusiškas Dovierennastis, Aktus pirkimo, pardavimo, išrandavojimo ar kitam pervedimo žemės ar ukės Lietuvoje-Rusijoje. Parupina pasportus išvažiuojantiems Lietuvon-Rusijon ir visokius kitus rejentališkus raštus padaro gerai, greitai ir pigiai. Iškolektuoja dales, skolas ir pinigus, paliktus Rusiškuose Bankuose.

Visokiuose reikaluose
Informaciją suteikia dykai.

Dėlei informacijos Chicagiečiai kreipkitės asabiškai, o iš kitų miestų raštų, adresuojant:

LIETUVOS REJENTALIŠKAS BIURAS
3252 So. Halsted St. Chicago, Ill.

Biuro Valandos Nuo 8 ryto iki 6 vakaro. Utarninkais, Ketvergais ir Subatomis nuo 8 ryto iki 9 vakaro. Nedėliomi nuo 9 ryto iki 1 po pietų.

D-re Maria Dowiatt-Sass
Moterų ir vaikų ligų specialistė

Ofisas	Rezidencija
1725 West 18th Street	5208 W. Harrison Street
Tarp Paulina ir Wood gat.	
Phone Canal 1203	Tel. Austin 737
Valandos: 10:00 iki 12:00 val ryto; 7:00 iki 8:00 val. vak.	Valandos: tiktai iki 9:00 kiekvieną rytą
Nedėliomis nuo 9:00 iki 12:00 val. ryto	

Lietuviškų Knygų Krautuvė.

Mylėtojai gerų knigų, norinti išlavinti savo protą ir išsimokinti angliską kalbą, kviečiami pirktie KNYGAS iš mano krautuvės. Čia gaunama visokios lietuviškos knygos, taipgi angliškos ir lenkiškos ant užsakymo. Scenos mylėtojų rateliai imdami kompletus, s. v. gauna papiginta kaina. Krautuvė adara kas vakaras.

Iš kitų miestų atsišaukusiems, pasiunčiu katalogą dykai. Adre.:

M. J DAMIJONAITIS
901 West 33-rd St., CHICAGO, ILL.

F. P. Bradchulis
Attorney & Counselor at Law
Lietuvis Advokatas
30 N. LaSalle St., Chicago, Ill.
Stock Exchange Bldg., Rooms 1107-1111
Telephone Franklin 1173
Gyv. 3112 S. Halsted St., arti 31-ro
Telephone Yards 3159

LIETUVIŲ LIUTERONŲ ATYDAI.

Iš priežasties europinės karės dabar negalima ganti jokių knygų iš Europos. Bet męs da turime po keletą lietuviškų liuteroniškų maldaknygių ir giesmių knygų savo krautuvėje, ir pas mus dar galite jų gauti.

Todėl, kurie reikalaujate minėtų knygų, tai pasiskubinkite, kol jų turime, nes šioms išsibaigus, negausite niekur, kol karė nepasibaigs. Rašykite umai, o prisiųsime kataliogą.

LIETUVA PUB. CO.,
3252 S. Halsted str., Chicago, Ill.

Užsirašyk sau ar savo pažįstamiems Lietuvoj bei Amerikoj

VIENYBĖ LIETUVNINKŲ

Eina jau 30-tus metus.
Prenumerata $2.00 metams; $1.00 pusei metų. Kanadoje $2.50 metams; $1.25 pusei metų. Anglijoj, Lietuvoj ir kitur $3.00 metams; $1.50 pusei m.
Pamatimui vieną num. siunčiam dovanai
Knygų katalogą siunčiame ant pareikalavimo dovanai.

J. J. Pauksztis & Co.
120-124 Grand Str.,
Brooklyn, N. Y.

Tel. Canal 5395
J. G. Mezlaiszkis
Generalis Kontraktorius ir Namų Statėjas.
2302 S. Leavitt St. Chicago

Phone Drover 5052
DRANGELIS & SAPRANAS
Lietuviai Daktarai-Dentistai
Valandos nuo 9 ryto iki 9 vakare
3261 So. Halsted St., Chicago

Tel. YARDS 1532
Dr. J. KULIS
Lietuvis Gydytojas ir Chirurgas
3259 So. Halsted St., Chicago, Ill.
Gydo visokias ligas moterių, vaikų ir vyrų. Speciališkai gydo limpančias, užsisenėjusias ir paslaptingas vyrų ligas

---

LOTAI GERIAUSIOJE VIETOJE.

Piet-rytinis kampas Emerald ave. ir 33-čios gatvių, 48 pėdos plotis, 125 pėd. ilgis. Tinka visokiam biznui. Parsiduoda už $3,500.00
3236 So. Union ave. Lotas 25x125. Parsiduoda už $950.00
3012 Emerald ave. $650.00
3020 Emerald ave. $675.00
3024 Emerald ave. $675.00
3040 Emerald ave. $700.00
Parsiduoda ant lengvų išmokesčių.

Ar jųs žinote, kad šitie lotai, yra tris sykius vertesni už lotus ant Kedzie ave. ir 38-tos gat., už kuriuos ten moka žmonės po $800.00

A. OLSZEWSKI BANK,
3252 So. Halsted St., Chicago, Ill.

Naujas Savaitinis Laikraštis
"ATEITIS"

"Ateitis yra bepartyviškas laikraštis, tarnaujantis jaunimo ir kulturos reikalams. Talpina daugybę įvairiausių žinių. Didelio formato, 8 pusl. Kaina tik 0$1.50 metams, o 85c. pusei metų.
"Ateitį" išleidinėja bendrovė, inkorporuota ant $25,000. Dabar laikas užsirašyti "Ateitį". Reikalaukit vieno numerio pažiurėjimui uždyką.

Adresuokit taip:
"ATEITIS"
366 W. Broadway,
SO. BOSTON, MASS.

Jau Išėjo Iš Spaudos

MILŽINIŠKAS VEIKALAS

TIKĖJIMŲ ISTORIJA

Visas veikalas sudaro 1086 puslapius gražaus ir lengvai skaitomo rašto. Knyga yra papuošta skaitlingais piešiniais, kurie palengvina skaitymą ir padaro jį daug vaizdingesniu.

Šią milžinišką knygą parašė, bendradarbiaujant visai eilei kitų mokslininkų, žinomasai visame pasaulyje mokslininkas D. P. Chantepie de la Saussaye. Lietuvių kalbon vertė J. Laukis.

Šioje knygoje skaitytojas ras pilną apžvalgą visų tautų tikėjimų-religijų, pradedant nuo seniausių amžių ir baigiant dabartiniais laikais.

Skaitydamas Tikėjimų Istoriją, suprasi, kaip žmogus laipsniškai tobulinosi savo tikėjimiškose pažvalgose, kol galop nepriėjo prie dabartinių tikybų. Tikėjimų Istorija yra veidrodžiu, kuriame aiškiai, kaip ant delno, matai žmogaus dvasios plėtojimosi kelius. Negalima suprasti žmonijos vystymosi, jeigu nežinai, kaip išsivystė tikyba. Tą gi galima kaip sykis sužinoti šioje naujoje Tikėjimų Istorijoje.

Tikėjimų Istorija yra milžiniškiausiu lietuviškai parašytu veikalu toje šakoje.

Knyga yra didelio formato, gražiais tvirtais apdarais, nugara ir kampai skuros, šonai audimo, aukso titulu ant nugaros.

Kaina tiktai $5.00. Sulyginus su veikalo didumu ir jojo svarba, kaina yra be galo maža.

Kiekvienas skaitantis save apšviestu ir norintis buti inteligentišku lietuviu privalo butinai perskaityti šią knygą.

Reikalavimus Siųskite Antrašu:

Lietuva Publishing Company

A. OLSZEWSKI, Pres.

3252 So. Halsted St., CHICAGO, ILL.

KATALIKAS — AMERIKOS LIETUVIŲ DIENRASTIS — KATALIKAS

VISUOMENĖS,
Literaturos ir Politikos iliustruotas Laikraštis

Amerikos Lietuvių Dienraštis "KATALIKAS" paduoda vėliausias žinias apie karą ir visokius atsitikimus pasaulyje. Visuomet pilnas indomių straipsnių.

Dienraštis "KATALIKAS" eina tautiškai - krikščioniškoje dvasioje.

DIENRAŠČIO KAINA:

Metams	$5.00.
Pusei metų	3.00.
Trims mėnesiams	1.75.
Dviem mėnesiam	1.25.
Europoje metams	7.00.

Praneškite savo adresą, o gausite pasižiurėjimui vieną numerį veltui.

TAIPPAT UŽLAIKOMA
Didžiausia Kningų ir Muzikos Krautuvė
REIKALAUKITE KATALOGO

Rašydami laiškus ir siųzdami pinigus visados adresuokite šitaip:

TANANEVICZ PUBLISHING COMPANY

ALD **3249-53 South Morgan Street** ALD
CHICAGO, ILL., U. S. A.

Paslaptys Magijos ir Spiritizmo

(Knyga Išrodanti Paslaptis Magikų).

Daugelis lietuvių dar labai save vilioja, įtikėdami visokiems magikams ir spiritualistams. Nemažai jaunų vyrukų, nepatyrusių, savo visus sunkiai uždirbtus pinigus sukišo į pragobėlio magiko kišenių.

Užtai nesiduok bent ant toliau savęs išnaudoti, nusipirk knygą: "Paslaptys Magijos ir Spiritizmo," kurioje išrodama visos paslaptįs šviesoje mokslo. Šioje knygoje atrasite visas monų ir burtų paslaptis ir jas suprasite, nes aiškiai aprašytos ir paveikslėliais parodytos slaptybės ir jų darymo budai. Knyga yra 262 puslapiu, kaina su prisiuntimu į namus tiktai ..... 60 centų.

Iš kitų vietų užmokestį galima prisiųsti pačto dvicentinėmis markėmis. Adresas:

M. J. Damijonaitis,
901 West 33rd Street, :: Chicago, Illinois

PHONE YARDS 2721
Dr. J. JONIKAITIS
MEDIKAS IR CHIRURGAS
3337 So. Morgan St., Chicago.

Dr. O. C. HEINE
DENTISTAS
OFISAS—Kampas 31 ir So. Halsted gat.
(Syvenimas virš aptiekos.) CHICAGO, ILL.

TELEPHONE DROVER 7215
Geriausia Akušerka
O. Jonikiene
3364 S. Halsted St.
(Kampas 34tos)
Chicago, Ill.

Canal 2119
DR. A. YUŠKA
LIETUVIS GYDYTOJAS
1749 SO. HALSTED ST CHICAGO, ILL.
CORNER 18th STREET

LEVESKIO Prekybos ir Kalbų
Dieninė ir Vakarinė **MOKYKLA**
3106 So. Halsted St., Chicago
Čia gali išmokti angliškai
Reikalauk Aprašymo

DU-KART NEDELINIS LAIKRAŠTIS

SAULĖ — THE SUN.

Eina jau 25 metai
Utarninkais ir Pėtnyčiomis
Prenumerata metams $2.50
„ „ pusei metų $1.25
Adresuokit taip:
W. B. BOCZKOWSKI CO.,
Mahanoy City, Pa.

REIKALAUJAMA

Gero vyro, kurisai mokėtų lietuviškai skaityti ir rašyti. Turi buti darbštus, energiškas, smarkus, turėti gerą pažintį tarp savo apielinkės lietuvių, ypač biznierių. Darbas vakarais. Geras uždarbis. Turi gyventi Chicagoje, apielinkėje Town of Lake.

Atsiliepkite tiktai per laišką, paduodami pilnas informacijas apie ilgumą gyvenimo toje apielinkėje, paskutinę darbo vietą, kaip ilgai tenai dirbote ir t.t. Rašykite antrašu:

LIETUVA,
Dept. C. A.,
3252 So. Halsted St., Chicago, Ill.

MOKYKIS BARBERYSTĖS.

Męs išmokiname šio lengvo, švaraus ir greitai išmokamo amato į kelias trumpas savaites; geriausi įrengimai; expertai mokina; įrankiai suteikiama; darbas kiekvienam žmogui; ateikite pamatyti mus arba rašykite uždyką gaunamoms informacijoms.

BURKE BARBER SCHOOL,
610 W. Madison st., Chicago, Ill.