"LIETUVA" SAVAITINIS LAIKRAŠTIS
Eina Pėtnyčiomis, Chicago, Ill.
Metine Prenumerata:
Suvienytose Valstijose $2.00
Kanadoje ir Mexike $2.50
Visose kitose užsienyse $3.00
Prenumerata apmokama iš viršaus. Prenumeratos metas skaitosi nuo dienos užsirašymo, ne nuo Naujų Metų. Apgarsinimų kainų klauskite laiškų. Adresuokite:
A. OLSZEWSKI
3252 So. Halsted St. CHICAGO, ILL.

LIETUVA

THE LITHUANIAN WEEKLY "LIETUVA"
Published Fridays at Chicago, Ill.
Yearly Subscription rates:
In United States $2.00
To Canada and Mexico $2.50
To all other Foreign Countries $3.00
Advertising rates on application. Address
A. OLSZEWSKI, Pub.
3252 So Halsted St., CHICAGO, ILL.

Entered as Second-Class matter July 13th, 1893, at the Post Office of Chicago, Illinois, under Act of March 3rd, 1879.

Metai XXV — CHICAGO, ILL., PENKTADIENIS, BIRŽELIS (JUNE) 23 d., 1916 M. — No. 25

The State Historical Society of Wisconsin

Didėji Karė.

Karės svarbumas yra dar vis prie Verdun, bet ne mažiau svarbus yra ir rusų pradėtas pirmyn žengimas Pinsko klampynių apskrityj, Volyniuj, Bukovinoj ir Galicijoj. Prie Verduno priešų pirmyn žengimas net susilpnėjo, nes nei viena pusė, nors daug kareivių aukauja, kitos įveikti negali.

Smarkiausi mušiai Verdun distrikte buvo prie Mort Homme, kur vokiečiai kelis kartus atakavo francuzų pozicijas, atakuose vartojo degančius skystimus ir troškinančius gazus, bet jų užpuolimai tapo atmušti ir tulas vokiečių skaitlius nelaisvėn pakliuvo.

Smarkiai vokiečiai atakavo francuzų pozicijas į pietus nuo Somme, bet turėjo atgal trauktis. Ir čia francuzams teko tulas nelaisvių skaitlius. Argonne distrikte buvo mušiai rankinėmis granatomis, bet be svarbesnių pasekmių. Prie La Fille Mort francuzai išsprogdino miną vokiečių pozicijose ir užėmė jos padarytą kraterį. Didelių kanuolių šuviai uždegė Challerange geležinkelio staciją.

Ir prie Thiaumont francuzai atmušė smarkius vokiečių atakus. Nepasisekė vokiečiams užpuolimas ir prie kalvos 320, nuo kur jie su dideliais nuostoliais tapo atmušti.

Vokiečiai praneša apie gana smarkius mušius prie Francuzijos ir Belgijos rubežių, taipgi Somme paupiuose. Vokiečiai giriasi, jog jie atėmė francuzų paveržtas pirma grabes. Mušis Somme paupiuose atsinaujino ir iki šiol nepasibaigė, bet nors jis ir pasibaigtų kurios nors pusės laimėjimu, jo išeiga ant karės persvaros neturės.

Vokiečiai mėgino atakuoti francuzus prie Cailette girių, bet francuzų artilerija neleido jiems iš jų grabių išeiti. Prie Mort Homme francuzai paėmė kiliometrą vokiečių grabių. Jie kelis kartus mėgino jas atgauti, bet tas jiems nepasisekė, visi jų atakai tapo atmušti.

Ant vakarinio karės lauko nieko svarbesnio neatsitiko, nes paėmimas kiliometro, arba dar mažiau priešo grabių negali but svarbiu laikytas.

Apie atsiųstus Francuzijon rusus kareivius, nei apie jų skaitlių visgi nei jokių žinių nėra. Nežinia, kokiame fronte yra tie su tokiu triukšmu Francuzijon atsiųsti rusai. Bet francuzams, turbut, ne jie svarbiausiai padės, bet pradėta rusų ofensyva rytuose, kuri verčia Vokietiją siųsti iš Francuzijos savo kariumenę Rusijon ir per tai apsilpnina savo pajiegas Francuzijoj, kurias sustiprinti nelengva, nes žmonių kariumenėn rankos pamojimu sutverti negalima. Kad Vokietijai vyrų pradeda trukti (žinoma, jų truksta ir francuzams), tą geriausiai rodo tas, kad ten kariumenėn pašaukta net 17 metų vaikai, kuriuos, kiek pamokinę, siunčia ant karės lauko užkimšti kariumenėj pasidariusias spragas. Vaikų šaukimas kariumenėn geriausiai rodo kokį Europos sunaikinimą gimdo ta baisioji karė, kokias nenormališkas gimdo sąlygas. Juk po karei Europoj truks vyrų.

Ant rytinio karės fronto smarkiausiai veikti pradėjo rusai ir iki šiol jų veikimas nesusilpnėjo. Ant visos linijos nuo Pinsko klampynių iki Rumanijos rubežių rusai muša austrus ir jiems padedančius vokiečius; rengiasi prie ofensyvo ir prieš vokiečius Lietuvoj, bet iki šiol ten smarkiau veikti dar nepradėjo. Bet už tai ant piet-rytinio fronto rusai visur muša austrus ir veja juos pietų ir vakarų link. Vien nelaisvių austrų iki šiol rusai paėmė 174,000. Rusai ir toliau nesulaikomai stumia austrus ir užlenda vis giliau Austrijos teritorijon, užima vis didesnius jos plotus, ko neužgina jau nei austrai. Jie giriasi sumušimais, matyt mažesnių rusiškų raitelių (turbut kazokų) dalių, bet prisipažįsta, jog rusams atidavė jau ištikro Bukovinos sostinę, miestą Czernowitz. Iš gero taip svarbių miestų priešui nieks neatiduoda. Tas rodo, kad austrai jį smarkiai gynė, nes keli rusų pranešimai apie jo paėmimą pasirodė neteisingi. Matyt prie jo ėjo labai smarkus mušiai ir austrai iš jo net kelis kartus įsiveržusius rusus išstumė. Dabar vienok Czernowitz yra jau galutinai rusų rankose, tą ir austrai pripažįsta.

Vadovas rusų kariumenės, veikiančios ant piet-rytinio fronto, generolas Brusilov, eina vis toliau, stumdamas austrus ir vokiečius. Daugelyj vietų jie griebėsi kontr-atakų, bet visur tapo atmušti, bereikalo vien nužudė daug kareivių ir ginklų. Nužudę Czernowitz, austrai traukiasi Karpatų link, kad per perėjimus juose prisigriebus į Vengrijos lygumas. Mieste Czernowitz rusams teko 1,000 nelaisvių ir kelios dešimtįs lauko ir revolverinių kanuolių. Generolas Kaledenes (gal lietuvis Kaledinis?) atmušė austrų kontr-atakus. Prie Gadomicze rusai sumušė austrus ir 2,000 jų nelaisvėn paėmė. Vokiečiai atakavo rusus prie kaimo Swidniki, bet tapo atmušti. Kazokai atėmė nuo austrų penkias mašinines kanuoles. Generolas Kaledenes laike dabartinio pirmyn žengimo nelaisvėn paėmė 70,000 austrų kareivių, 83 lauko kanuolės, 230 mašininių kanuolių irdaugybė amunicijos jam teko.

Prie miesto Bučač austrai mėgino pirmyn žengti, bet kanuolių šuviais tapo išskirstyti ir priversti grįžti į grabes, iš kurių buvo išėję. Lietuvoj, prie Dauguvos smarkiau veikti pradeda rusų artilerija. Rusų baterijos išnaikino vokiečių apkasus prie Dvinsko ir į šiaurius nuo ežero Naroč.

Kaip rodosi, austrai nesitiki užsilaikyti rytinėj Galicijoj, todėl vėl pradeda viską kraustyti iš Lembergo (Lvovo). Rusai yra nuo jo jau tik 40 mylių. Rusų rankose yra didesnė rusiniškosios Galicijos dalis.

Ir ant piet-vakarinio karės fronto austrams vis nesiseka. Italai baigia juos vyti iš savo teritorijos, toliau nuskristi išdrįsta vien jų orlaiviai, bet išmetę kelias bombas, turi namon grįžti, nes tuoj pakįla italų orlaiviai ir austrai nuo jų bėga. Italų orlaiviai gana dažnai atlanko Austrijos pajurių miestus ir juos bombomis bombarduoja. Itališki orlaiviai metė bombas į svarbiausią Austrijos pajurių miestą Triest. Prieš italus austrai sulaikė pirmyn žengimą, dabar vien ginasi, bet nevisada ir tas sekasi. Iš čia austrai nedrįsta siųsti savo kariumenės prieš rusus, nes ir italai nuolatai griebiasi ofensyvo.

Smarkesni mušiai ant to fronto traukiasi į pietus nuo Asiago. Nepasisekimai ant rusiško fronto mažai atsiliepia ant austrų veikimo Trentino apskrityj. Čia austrai, kaip galėdami, stengiasi prieš italus atsilaikyti, todėl iš čia nesiunčia kareivių pagelbon besigrumiančiai su rusais kariumenei.

Smarkios artilerijų imtynės eina tarp Adige ir Astico. Keliose vietose italai išvaikė priešakines austrų linijas ir atėmė nuo jų ginklus. Austrai pradėjo smarkią ofensyvą tarp kalnų Lemerie ir Magnaboschi, bet visi jų užpuolimai tapo atmušti su dideliais jiems nuostoliais. Frenzola klonyj italai pradėjo atakuoti austrų pozicijas, bet tapo sulaikyti. Saguna klonyj italai apvaldė austrų pozicijas Maso paupiuose.

Isonzo fronte smarkiai veikia abiejų pusių artilerija.

Tarp Rusijos ir Švedijos išnyko nesutikimai dėl Aaland salų, kurias Rusija norėjo fortifikuoti. Abudu kraštai susitaikė, todėl išnyko pavojus susidraugavimo Švedijos su Vokietija. Dabar, kol rusams sekasi prieš austrus pradėta ofensyva ir kol vokiečiai nejveikia francuzų prie Verdun, nėra pavojaus, kad kas iš neutrališkų kraštų, ar tai Rumanija, ar Grekija, ar kitas, jungtųsi, rištųsi arčiau su Vokietija, nes tas butų perdaug pavojinga.

Mesopotamijoj anglai savo pozicijas perkėlė 200 yardų nuo turkiškų prie Kut-el-Amara. Anglai užėmė miestą Mansura. Anglai išsiuntė kariumenę į Hamar apielinkes nubausti arabus, gadinančius telegrafus ir telefonus. Upėj Tigris turkai paskandino 10 angliškų laivų, gabenusių kariumenei reikalingus daiktus.

Talkininkai Salonikuose turi surinkę 680,000 kareivių ir rengiasi greitai mėginti veržtis Bulgarijon. Todėl ir Balkanuose reikia neužilgo laukti ofensyvo.

Amerikos piniguočiai, išmokėjimui už amuniciją, skolina Rusijai 50 milijonų doliarių.

MAŽOJI KARĖ MEXIKOJ.

Kaimyniški prietikiai tarp Suvienytų Valstijų ir Mexikos taip pagedo, kad laikraščiai jau kalba apie karę, o prezidentas prisakė sumobilizuoti 150,000 valstijų milicijos kareivių ir pasiųsti juos prie Mexikos rubežių. Carranza vėl nuo Suvienytų Valstijų gana aštriai pareikalavo atsaukimo savo kairumenės, nes ji Mexikoj visai nereikalinga, jos ten laikymas yra tai įsiveržimas svetiman kraštan, taigi karė; išpildymui to reikalavimo palikta trumpas laikas. Mexikos kariumenės vadovas surinko savo kareivius Juarez apielinkėse ir pranešė Suvienytų Valstijų kariumenės vadovui, jog jeigu jis mėgintų žengti pietų link, patiks jį mušiu, bus tai karės pradžia.

Taip išrodo dalykai tuom tarpu. Laikraščiai jau šukauja, buk yra jau karė, bet ar ištikro bus karė, sunku dabar įspėti. Kad laikraščiai karėn šaukia ir platina aliarmuojančias žinias, nieko įstabaus nėra. Laikraščių daugumas juk tarnauja turintiems Mexikoj kasyklas, pliantacijas, ar dirbtuves amerikonams, o tiems, krašto išnaudojimui, butų naudingiau, jeigu tas turtingas kraštas butų po Suvienytų Valstijų valdžia, todėl jie karės nori ir kursto vieną ir kitą kraštą. Bet Suvienytoms Valstijoms karė naudos neatgabentų, nes galutinai išnaikintų Ispaniškose republikose užsitikėjimą šiaurinei kaimynei ir jas kruvon sutrauktų prieš tą neramų kaimyną. Todėl prezidentas Wilson visokiais budais stengiasi karės išvengti. Mexikai karė taipgi butų pavojinga, todėl be svarbių priežasčių jon nešoks. Todėl nei aštrios notos, nei ultimatumai dar karės nepagimdys, nors ultimatumai ir nebus išpildyti. Didžiausias pavojus yra tame, kad mexikonai baisiai nekenčia amerikonų, o tie tuom pačiu moka mexikonams, todėl gali padaryti ką nors tokio, kas karę padarytų neišvengtina.

Karę galėtų pagimdyti greičiausiai žadėjimais pagelbos svetimi kraštai. Be abejonės kurstyti gali Vokietija, nes jai butų nauda, jeigu Suvienytos Valstijos karėn įsipainiotų; tąsyk turėtų sau rupinti amuniciją, jos rupinti talkininkams negalėtų. Bet kad Vokietija dabar padėti negalėtų, tai ir jos agentų kurstymo mexikonai nepaklausytų. Vien Japonija tame gali turėti pasisekimą, tik nežinia, ar dabar Japonija karės nori. Bet tąsyk Suvienytos Valstijos karę turėtų vesti su svarbesniu už Mexiką priešu, nes su Japonija,

Iš Karės Lauko.

RUSAI PAĖMĖ PER 150,000 BELAISVIŲ.

Petrogradas, birželio 17 d.—Šios sąvaitės pabaigoj skaitlius austrų, patekusių rusų nelaisvėn, jau perėjo 150,000 vyrų. Tokio milžiniško skaitliaus belaisvių ir tokios daugybės amunicijos į taip trumpą laiką iki šiolei dar nebuvo užgriebusi nei viena iš kariaujančių armijų.

Rusų oficialis pranešimas, išleistas 15 d. birželio, paduoda pilnas skaitlines. Sulyg šitų skaitlinių: nuo birželio 4 d. iki birž. 15 d. laike mušių ant Volynaius ir Galicijos fronto rusai užgriebė nelaisvėn 1 generolą, tris komandierius, 2467 oficierus, 5 daktarus ir 150,000 kareivių. Rusai taipgi užgriebė 163 kanuoles, 266 kulkasvaidžius, 139 bombų metėjus ir 32 minų metėjus.

Generolo Brusilovo užpuolimas dar nėra sustojęs ir rusai kasdien praneša apie laimėjimus. Šitie laimėjimai vienok jau pradeda eiti mažyn, nes austrai ir vokiečiai pradėjo siųsti daugiaus kariumenės rusų sulaikymui, o iš kitos pusės ir rusai, pasislinkę toli pirmyn, turi sutvarkyti savo susinešimo linijas.

VOKIEČIAI SKUBINA PAGELBON.

Petrogradas, birželio 16 d.—Sulaikymui rusų užpuolimo Galicijoj, vokiečiai pradėjo užpuldinėti rusus apielinkėse Baranoviči. Sulyg kariškų ekspertų nuomonės, šituo užpuolimu vokiečiai nori paslėpti nuo rusų tai, kad jie atitraukia savo kariumenę nuo Lietuvos fronto ir siunčia ją austrams pagelbon. Sakoma, daugiausiai savo kariumenės vokiečiai atitraukė nuo apielinkių Oginskio kanalo.

Paimti nelaisvėn austrų kareiviai pasakoja, kad vokiečiai baisiai yra neužganėdinti iš austrų ir vartoja žiauriausius budus jų "sustiprinimui". Sulyg belaisvių pranešimų, vokiečių kariumenė užima pozicijas iš užpakalio ir, pasistatę kanuoles, šaudo austrus, jeigu tie bėga nuo rusų.

RUSAI SKANDINA VOKIEČIŲ LAIVUS.

Londonas, Birželio 15 d.—Vakar rusų kariški laivai netikėtai užklupo vokiečių laivus netoli nuo Švedijos pakraščio Baltiko jurėse. Rusai liko laimėtojais.

Žinios iš Kopenhageno praneša, kad apie 12 vokiškų laivų su prekėmis (tavorais) ėjo Švedijon po globa kelių kariškų Vokietijos laivų. Vokiečių pagelbinis skraiduolis Koenig von Saxen tapo nuskandintas sykiu su visais jureiviais; nuskandinta taipgi du mažesni torpediniai laivai. Sulyg rusų oficialio pranešimo minėtų laivų įgula tapo užgriebta nelaisvėn, o vokiečių oficialis pranešimas skelbia, kad vokiški oficierai, matydami negalėsią atsilaikyti rusams, patįs savo laivą išdinamitavo. Iš rusų pusės nežuvo nei vienas laivas. Prekiniai vokiečių laivai spruko bėgti linkui Švedijos krašto. Anot žinių iš Kopenhageno, keletas jų pakelyj nuskendo. Rusai susilaikė juos toliaus viję, nes jie jau buvo įplaukę į Švedijos vandenis.

RUSŲ KLASTOS.

Petrogradas, birželio 16 d.—Pradėdami šitą milžiniską užpuolimą, rusai vartojo tokią klastą savo priešų apgavimui:

Rusai pradėjo užpuolimą su baisia kanuolių ugnim, kuri tęsėsi per keletą valandų, o po to staiga pasiliovė. Tas paprastai reiškia, kad tuojaus prasidės pėstininkų šturmas, nes kanuolės savo darbą jau atliko ir sudaužė priešo apkasus ir vielines tvoras. Visados taip budavo, todel austrai to paties tikėjosi ir dabar. Todel jie gerai prisitaisė pasitikti rusiškų pėstininkų šturmą: kulkasvaidžiai ir bombų mėtytojai tapo sustatyti į savo vietas, daugiaus kariumenės tapo pasiųsta iš užpakalio į priešakines pozicijas ir net kavalerija (raitarija) tapo prirengta atakon. Šituos austrų prisirengimus dabojo rusų žvalgai, kurie paprastai mėgina kuoarčiausiai priešo priciti.

Po to, vieton pėstininkų laukiamo šturmo, rusai netikėtai išnaujo paleido darban savo kanuoles, kurios, tarsi lietum, užliejo šoviniais austrų pozicijas. Nėra dyvo, kad tas padarė baisiausį sumišimą austrų kariumenėj, nekalbant jau apie tikrą skerdynę, padarytą šovinių sprogimu. Tuom pačiu laiku kitos rusų kanuolės paleido ugnį užpakalin, tuomi atkirsdami austrams kelią pabėgimui. Kariški tėmytojai pasakoja, kad rusai dar niekados nėra vartoję taip daug amunicijos, kurios šiuom laiku jiems, matomai, netruksta.

RUSAI VEL UŽGRIEBIA 14,000 AUSTRŲ.

Petrogradas, birželio 17 d.—Vakar rusų štabas vėl pranešė apie sugriebimą dar 100 oficierų ir 14,000 kareivių. Tokiu budu iki šiam laikui užgriebta nelaisvėn per dvi sąvaiti laiko 164,000 austrų.

Visur rusai eina pirmyn. Nekuriose vietose jie daro tiesiog didvyriškus žygius. Vakarykštis oficialis pranešimas, pavyzdžiui, paduoda apie sekantį atsitikimą, turėjusį vietą netoli Tarnovka, kur generolo Zacharovo armija buvo susigriebusi su austrais nepaprastai smarklame mušyje:

"Vienas iš musų jaunų pulkų,—sakoma pranešime,—po vadovyste pulkininko Tatarinovo, po pasiutusio mušio perėjo per upę Bliučevką, eidami iki kaklo vandenyj. Viena musų rota prigėrė ir dingo vandenyj didvyrių mirtim, bet jų narsumas davė pavyzdį jų draugams ir pasekmėje priešas tapo pergalėtas ir pasileido bėgti didžiausioj betvarkėje. Tapo paimta 70 oficierų ir 5,000 belaisvių, daug kulkasvaidžių, 1000 šautuvų ir labai daug kitos mėdžiagos."

VOKIEČIŲ ATAKAI ATMUŠTI.

Petrogradas, birželio 18 d.—Vokiečių užpuolimai, padaryti daugelyj vietų ant fronto nuo Rygos net iki Pinskui su tuom tikslu, kad sulaikius rusus Galicijoj, buvo nepasekmingi: rusai visur juos atmušė.

[Sulyg vokiškų oficialių pranešimų, vokiečiai laike šitų užpuolimų užgriebė po keletą šimtų rusų belaisvių].

VOKIEČIAI IŠ FRANCUZIJOS JAU RUSIJOJ.

Petrogradas birželio 19 d.—Vakarykštis oficialis pranešimas pirmu sykiu pamini, kad ant rusų fronto jau pasirodė vokiečių pulkai, iki šiolei kovojusie ant francuzų fronto. Pranešime sakoma:

"Generolas Kaledin atmušė desperatiškus priešo kontr-atakus, kuriuose dalyvavo vokiška kariumenė nuo francuzų fronto. Apielinkėj kaimo Gadomice, prie upės Styr, ypatingai smarkus susikirtimas pasitaikė. Iki šiolei męs paėmėm 70 oficierų ir 2000 vokiečių ir austrų kareivių, o taipgi ir 8 kulkasvaidžius.

"Vokiečiai pasiutusiai atakavo kaimą Svidnik. Męs atmušėm ataką, nežiurint ugnies iš vokiečių šarvuoto traukinio. Musų kazokai, po vadovyste pulk. Smirnovo, du sykiu kirto šonan užpuolančiam priešui."

Sulyg šito pranešimo vien tik minėto gen. Kaledino armija nuo 5d. iki 17 d. birželio paėmė nelaisvėn 1,309 oficierus, 10 daktarų ir 70,000 kareivių, taipgi užgriebė 83 kanuoles, 263 kulkasvaidžius ir milžiniską daugybę medžiagos.

[Vokiečių ir austrų pranešimuose skelbiama, kad mušyje prie upės Styr, vokiečiai su austrais užgriebė 3,446 rusų belaisvėn, taipgi 1 kanuolę ir 10 kulkasvaidžių. Čia teutonai laikinai buvo nustumę rusus atgal].

GEN. BRUSILOVAS, dabar mušantis austrus.

RUSAI PAĖMĖ CZERNOWITZ.

Petrogradas, birželio 18 d.—Rusai oficialiai praneša, kad po kruvino mušio jie vėl užėmė Bukovinos sostinę, Czernowitz. Pranešimas skamba sekančiai:

"Vakar, 4 val. po piet, generolo Lešnickio kariumenė šturmu užgriebė tiltagalį ant kairiojo kranto upės Prut ties miestu Czernowitz. Austrai suplaišino tiltus per upę, bet po desperatiško mušio męs persikėlėm skersai upę ir užėmėm Czernowitz.

"Musų kariumenė vejasi priešą, bėgantį linkui spragų Karpatų kalnuose. Laike mušio už viršminėtą tiltagalį męs paėmėm daugiaus 1,000 austrų belaisvėn, o taipgi užgriebėm kanuoles Czernowitzuose.

ČIELA AUSTRŲ ARMIJA GALI PAKLIUTI.

Londonas, birželio 20 d.—Dalis austrų armijos iš Czernowitz pasitraukė į vakarus linkui Kolomya, o kita dalis pasileido betvarkėj bėgti į pietus linkui Karpatų kalnų. Generolo Plantzer'io armija iš 10,000 vyrų tapo dabar visai atskirta ir gali pakliuti rusams nelaisvėn, jeigu neišsigelbės greitu bėgimu.

Kalbant apie Czernowitzus, žingeidu yra, kad 10 dienų atgal Czernowitzų universitetas suteikė teisių daktaro laipsnius keliems austrų generolams.

VOKIEČIAI TRAUKSIS?

Londonas, Birželio, 20 d.—Korespondentas vokiško laikraščio Tageblatt praneša, kad smarkus mušis eina tarp vokiečių ir rusų, besiveržiančių į Kovelį. Korespondentas sako, kad rusai smarkiai atakuoja, kad jų yra daugiau negu vokiečių ir kad gen. Linsingeno armija turi sunkų darbą. Šita žinia yra pranešta tokiu budu, kad išrodo, jog ji nori prirengti Berlino publiką prie naujos žinios—kad vokiečiai turi trauktis atgal iš Rusijos.

Vakarykštis rusų oficialis pranešimas paduoda, kad rusai vėl užgriebė apie 5,000 beaisvių, 52 oficierus, 13 kanuolių, 12 kulkasvaidžių ir 1,000 vežimų su maistu ir pašaru.

IŠ AMERIKOS.

SENATORIUS NUSIŠOVĖ.

Rock Island, Ind. Nusišovė senatorius Bailey. Pati jo nuo senai sirgo nervų liga. Tas, kaip manoma, jį ir privedė prie saužudystės.

BILIUS PRIVERSTINO TARNAVIMO KARIUMENĖJ.

Washington, D. C. Kongresui svarstyt sekančioj sesijoj paduotas sumanymas ir Amerikoj įvesti priverstiną kariumenėj tarnavimą visų tinkamų vyrų piliečių. Reikalaujama, kad visi, sulaukę 18 metų vyrai pusei metų stotų kariumenėn. Tas gal padidintų Amerikos kareivių skaitlių, nes ir pusmetį ištarnavusių susirinktų gana skaitlinga kariumenė, tik kas-žin, ar pusmečio užtenka kareivio išlavinimui? Specialistai vienok apie ganėtiną išlavinimą į taip trumpą laiką abejoja.

ŽAIBAS BAŽNYČIĄ IŠNAIKINO.

Lamasco, Ky. Laike perkunijos žaibas uždegė čia baptistų bažnyčią. Sudegė ne tik bažnyčia, bet ir šale buvusi masonų susirinkimų trioba.

NAUJOS PAČTO SKRYNUTĖS.

Visuose Suvienytų Valstijų kraštuose bus įvestos vienodos naujos pačto skrynutės iš plieno. Atidarymas naujųjų bus maždaug toks, kaip ir dabartinių. Viena skrynutė atsieis po $6.00,

FRANCUZAI IR ANGLAI JIEŠKO PASKOLOS.

Francuzija ir Anglija su Suvienytų Valstijų piniguočiais pradėjo derybas apie paskolą. Francuzija nori pasiskolinti 100 milijonų doliarių, o Anglija dvigubai daugiau.

DEMOKRATŲ KANDIDATAI.

St. Louis, Mo. Atsibuvusioj čia generališkoj demokratų partijos konvencijoj kandidatu tos partijos prezidento vietoj tapo išrinktas dabartinis prezidentas Woodrow Wilson, o vietai viceprezidento—Thomas Marshall.

UŽDRAUDĖ AUKŲ DIENAS.

New York. Miesto majoras Mitchell pagarsino, jog ant toliau mieste uždrausta rengti rinkimo aukų ladarinbgiems tikslams dienas, nes buk daugumas gyventojų tokių kolektų nenori.

DEBESIŲ PRAPLYŠIMAI.

Hornell, N. Y. Siautė čia audra su debesių praplyšimais, kurie pagimdė potvinį. Upė Camisteo išsiliejo per krantus ir užliejo laukus. Prigėrė du žmonės, o vanduo laukuose pridirbo nuostolių ant $150,000. Hornell apielinkėse užlieta 20 mylių laukų.

DIDELIS GAISRAS.

Baltimore, Md. Sudegė čia Pennsylvania geležinkelio uostas ir javų krautuvės. Žuvo ugnyje keli žmonės, o apie 100 sužeista. Nuostolių ugnis pridirbo ant 4 milijonų doliarių.

AMERIKOS VOKIEČIŲ AUKA NUO KARĖS NUKENTĖJUSIEMS.

Philadelphia, Pa. Amerikos vokiečių National Bundas (jis atsako musų Susivienijimui) paaukavo ir surinko sušelpimui nuo karės nukentėjusių vokiečių $700,000. Imant Amerikoj gyvenančių vokiečių skaitlių (pats Bundas turi 2½ milijono narių) ir jų turtingumą, suma tai ne perdidžiausia.

MOBILIZUOJA MILICIJĄ.

Washington, D. C. Valstijų miliciją prezidentas pašaukė tarnauti prie Mexikos rubežių, nes Suvienytos Valstijos, matyt, laukia tikro susikirtimo su Mexika,

PROTESTONŲ MISIJOS IR LIETUVIAI.

Posėdyj Ketvirtame synodo Šiaurinės Illinois protestoniškų misijų svarstytas buvo klausimas stokos lietuviškų knygų. Nutarta pasistengti tą trukumą užpildyti. Taigi vokiečiai pastoriai apsiima lietuviams knygas rupinti. Kad tik tos knygos butų parašytos geresne lietuviška kalba negu pamokslai daugumos lietuviškų pamokslininkų Prusų Lietuvoj, iš kokių patįs jų klausytojai juokiasi.

AMERIKOS DAKTARŲ SUVAŽIAVIMAS.

Detroit, Mich. Atsibuvo čia Suvienytų Valstijų daktarų suvažiavimas, kuris užsibaigė birželio 16 d. suvažiavusių parodomis gatvėse.

BOMBA PAČTO MAIŠE.

Butte, Mont. Expliodavo čia bomba pačto maiše, siunčiamame geležinkeliu iš Chicagos. Expliozija buvo taip smarki, kad išardė vagoną. Manoma, kad bomba buvo adresuota gubernatoriui valstijos Utah.

ŽYDŲ KONGRESAS.

New York. Amerikoj gyvenanti žydai rengia čia tautišką savo kongresą. Prirengimui kongreso liepos 16 d. susirinks 146 delegatai, atstovai 46 žydiškų draugijų, kurie prirengs kongreso programą.

PASKENDO GARLAIVIS.

San Francisco, Cal. Laike tirštos miglos netoli Sugar Leaf užbėgo ant uolų garlaivis San Francisco & Portland Steamship Co. Bear ir susidaužė. Ant jo buvo 82 įgulos žmonės ir 10 pasažierių. Penki žmonės prigėrė, kiti išsigelbėjo. Penkių prigėrusių kunus vilnįs prie kranto atrašė.

IŠ DARBO LAUKO.

¶ **Chicago, Ill.** Sustreikavo 300 darbininkų Chicago Warehouse and Terminal Co. tunelio už tai, kad kompanija prašalino nuo darbo kelis darbininkų unijos veikliausius narius. Streikieriai reikalauja sugrąžinimo prašalintų darbininkų.

¶ **New York.** Tarybos tarp geležinkelių kompanijų ir 300,000 tarnaujančių atstovų tapo pertrauktos, nes nebuvo galima susitaikyti, kompanijos nesutinka pripažinti 8 val. darbo dieną. Dabar reikia laukti didelio geležinkelininkų streiko.

¶ **Kalamazoo, Mich.** Sustreikavo 1,800 darbininkų trijų čionykščių popieros dirbtuvių. Darbininkai reikalauja didesnių algų.

IŠ VISUR.

‖ Vilniuje, vokiečių teismas pasmerkė pakorimui 17 miesto gyventojų, tame buvo 8 lietuviai, 3 žydai, kiti lenkai. Jiems primetama buvo išdavystė. Apie tai praneša Karaliaučiaus Hartungsche Zeitung.

‖ Pietinėj Amerikoj, republikoj Argentinoj, atsibuvo prezidento rinkimai. Išrinko radikalą Hipolito Irygoycu, o vice-prezidentu taipgi radikalą Pelagią Luna.

‖ Vokiečiai skubiai fortifikuoja Zarasus, Kauno gub. Prie to dirba keli tukstančiai suimtinių ir vietos gyventojai. Dirba dienomis ir naktimis be perstojimo. Matyt, vokiečiai čia laukia rusų užpuolimo.

‖ Francuzijoj yra 56,546 kunigai, o iš jų 12,800 yra kariumenėj.

‖ Birželio 18 d. Vokietijos parliamento rume staiga pasimirė buvęs karės pradžioj Vokietijos kariumenės štabo perdėtinis, generolas Helmuth von Moltke. Jisai yra gimęs 1848 metuose. 1870 m. jis dalyvavo karėj prusų su francuzais.

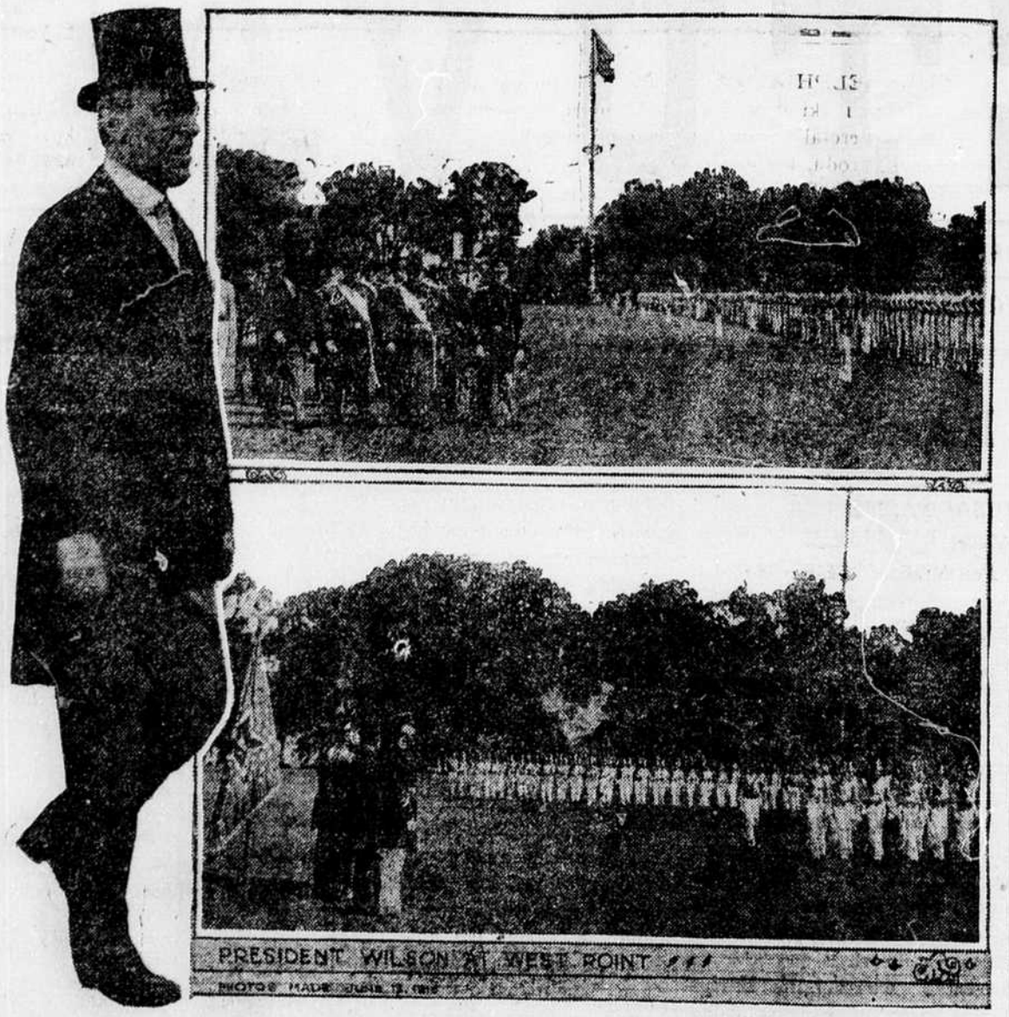

Photo by American Press Association.

PREZIDENTAS WILSONAS KADETŲ PARODOJ.

Tai yra vėliausis paveikslas prezidento Wilsono, išnaujo nominuoto į prezidentus ant demokratiško tikieto. Šis paveikslas tapo nuimtas, jam atsilankius pas West Point kadetus. West Point yra geriausia Suv. Valstijų mokykla, iš kurios išeina amerikoniški oficierai.

‖ Rusijos kariumenės padavadijimuose įvedė laiko skaitymą vietoj 12 valandų 24 valandas, ir tas, kaip sako, pasirodė gana praktišku.

‖ Surengę Norvegijoj visuotiną streiką socialistai nutarė jį atšaukti. Darbininkai grįžta darban.

‖ Belgijoj, netoli Chattolinean, laike smarkios vėtros likosi išnaikintas vokiškas Zeppelino orlaivis.

‖ Vidurinės Amerikos republikoj San Domingo atsibuvo prezidento rinkimai. Vietoj buvusio generolo Jimenez išrinko Jacinto de Castro.

‖ Anglų generolas Sykes užėmė su kariumene svarbiausią pietinės Persijos miestą Kerman.

‖ Anglijoj, kadangi po karei bus mažai vyrų, sumanyta siųsti daug moterų į kolionijas, kur moterų yra permažai. Tik kas-žin ar moterįs sutiks su prievarta ten keliauti, iš gero noro jų dabar mažai ten keliauti nori.

‖ Pasitraukia nuo vietos Varšavos universiteto rektorius, Dr. Brudzinski dėl nuolatinio besikišimo vokiškų valdžių į universiteto tvarką ir areštavimą studentų. Jo vietą užima grafas Czapski.

‖ Už parduotus angliško laivyno pagautus talkininkų priešų pirklių laivus Anglija gavo 22 milionu doliarių.

Lietuva ir Karė.

KNYGŲ TRUKSTA

Lietuvių Draugijos sekcija, besirupinanti pabėgėlių dvasios reikalais, praneša, kad Rusijos lietuviams ir mokykloms truksta knygų. Turima tik Pr. Mašioto ir Tumo-Vaišganto leidiniai, Amičio "Motinos bejieškant," Maironio "Lietuvos Istorija" ir "Pavasario Balsai," Gabrio gramatika. Jau ir šių knygų buvo pritrukę.

Draugija pagalios įrengė savo spaustuvę ir žadama pradėti spausdinti elementorėlį "Pirmieji Žingsniai" su 60 originalių lietuvių dailininkų paveikslais, Voronežo Mokytojų Skaitymo knygą ir kitus reikalingus mokykloms leidinius.

Sekcija prašo kuogreičiausiai atsiųsti vadovėlių vaikams, jeigu kas tokių rankraščių turėtų.

Lietuvos Ukio ir triobėsių atstatymo sekcija kreipėsi į "Lietuvos" išleistuvę Chicagoje, prašydama prisiųsti visų knygų iš technikos srities, kokios tik buvo Amerikos lietuvių išleistos. Ant nelaimės šita literaturos dalis pas mus Amerikoj iki šiolei nei nepalytėta. TMD. tik dabar mano pradėti leisti panašios rušies veikalus.

SASNAUSKO PALIKIMAS.

Prof. B. Česnys praneša "Lietuvių Balse," kad burelis lietuvių pasirupino įgyti lietuvių nuo savybėn nesenai mirusio musų muziko Česlavo Sasnausko paliktus muzikos tvarinius. Įgyta autoriaus teisės visiems išleistiems ir dar neišleistiems velionio veikalams, visus jo rankraščius ir beveik visą jo muzikalę biblioteką. Rankraščiuose, apart gaidų, yra nemažai straipsnių apie muziką, dailę etc. Įgyta taipgi ir stereotypai jau išleistų veikalų. Už viską suderėta 2,800 rublių. Vėliaus manoma suorganizuoti tam tikrą Sasnausko vardu draugiją ir jo visus veikalus pavesti viešon nuosavybėn.

ATLYGINIMAS UŽ KARĖS NUOSTOLIUS.

Centralinio Komiteto juridinis skyrius praneša lietuviams nuo karės pabėgusiems, kad jis pagelbės išgavime nuo valdžios atlyginimo už padarytus karėje nuostolius. Prie to pridedama:

"Reikia atminti štai kas. Šiuo laiku atlyginimas vyriausybės duodamas ne visuomet ir ne už kiekvieną turtą, arba nuostolį. Visų karės nuostolių atlyginimo galima tikėtis tik karei pasibaigus. Dabar [rusų valdžia] žada mokėti tik už musų vyrausybės įsakymu sunaikintą turtą, ypač už sunaikintus arba nupjautus nuganytus pasėlius, ir už karės reikalams paimtus (rekvizuotus) daiktus; be to, vyriausybė žada davinėti nekilnojamo turto savininkams (už žemę, už namus miestuose ir miesteliuose) taippat krautuvių ir dirbtuvių savininkams paskolų be procentų keturiems metams; paskolos paskui reikės grąžinti, arba jos bus išskaitytos iš atlyginimo, kurį vyriausybė žada išmokėti žmonėms karei pasibaigus; paskolų galės gauti pabėgėliai, kurie reikalauja pašalpos ir kurie gali tiksliai suvartoti gautus pinigus tolimesniam savo užsilaikymui. Rekviziciniai kvitai, teisingai sustatyti bus, tur but, pilnai apmokėti, gi už vyriausybės paliepimu sunaikintą turtą dabar bus mokama tik dalis, o likusioji dalis žadama sumokėti po karės; už pasėlius ligšiol mokėdavo ketvirtą dalį jų vertės.

Paskolas žada išdavinėti po 7 rb. nuo dešimtinės dirbamos žemės."

Lietuvių juridinio skyriaus adresas yra: Petrograd, Baskov per., num. 29., Juridičeskij Otdiel Centralnago Komiteta Litovskago Obščestva.

KAD NEŽUTŲ LIETUVIAI.

Tulas J. Valiunas atkreipia atydą į tai, kad reik pasirupinti likimu tų lietuvių-kolonistų, išsiblaškiusių ne tik po Rusiją, bet net ir Sibire. Ir pirmiaus, dar prieš karę, jau lietuviai kolonistai ėjo Rusijon, o dabar buriai eina Sibiran.

Anot jo, netoli Polocko, Vitebsko gub., gyvena daugiaus 500 lietuvių kolonistų—gyvena gana pasiturinčiai, bet pamažu jie rusėja, išsitautina. Daug yra čielų kaimų, lietuviais apgyventų, Sibire, Samaros ir kitose gubernijose,—tai dar nuo baudžiavos laikų ištremti lietuviai. Juos reikėtų sugrąžinti Lietuvon, kur po karės, manoma, bus daug liuosos žemės, o tolimesnį lietuvių emigravimą reik butinai sulaikyti kokiu nors budu.

"Visos lietuvių kolonistų šalelės—rašo p. Valiunas,—kurias man pačiam teko matyti Vitebsko gub., nejučiomis rusėja ir žuva taip nedidelei ir silpnai musų tautai. Neatidėtinai reikia griebtis energingų priemonių pradėtajai kolonizacijai sustabdyti; jeigu to nepadarysma, didžiai prasikalsma musų tautai. Kas gi bus toliau, jeigu ir dabar beveik visai ne varu daromos kolonizacijos negalėtumėm sustabdyti? Labai didelį savo silpnumą tuo parodytumėm. Jeigu teks mums, ko neduok Dieve, ne į liuosą, bet į naujo engėjo pavergtą Lietuvą grįžti, tada ne toks, o daug didesnis bus pavojus musų tautai. Kaip gi tada išsilaikytumėn?"

FOTOGRAFIJA GELBSTI VAIKŲ SUJIEŠKOTI.

Maskvos rusų fotografų Draugija pasiulė fotografuoti tuos vaikus, kurie pametė savo tėvus. Manoma sistematingai pradėti fotografuoti visus vaikus, pasimetusius su tėvais. Šios fotografijos turėsiančios buti pabėgėlių skyriaus raštinėje, kame jas galės žiurinėti tėvai, jieškantieji savo vaikų. ("L. B.").

LIETUVIŲ PREKYBA RUSIJOJ.

Apie Smolenską ir jo apylinkėse nemažus darbus varo musų tautiečiai pabėgėliai:

Br. Brażdys tapo Smolensko ir Vitebsko guberniųjų valstybės girių valdybos kontragentu malkoms ir špaloms (šliperiams) kirsti ir statyti geležkeliams ir miestams. Ši operacija kainina-ma apie 2½ mil. rub. Br. Brażdys apsiėmė pristatyti 60,000 ašių malkų. Dniepru važinės tam tikras garlaivis, miškuose ir Smolenske darbuosis tam tinkamos mašinos ir šimtai visokios rušies ir lyties darbininkų.

"Vilijos" fabrika, pernai rudenį įsikurusi Smolenske, dabar įsigalėjo ir išaugo didelė fabrika. Ji iš geležies ir medžio dirba kariuomenei ir žemės ukiui visokius padargus. Jos apyvarta auga greitai ir tvirtai. Dabar ten prisidėjo inž. Graurokas ir darbuojasi plačiai žinomas buhalteris J. Milius.

J. Sabalis (Sabaliauskis) pasamdė didelį dvarą, vardu Kučerovą, arti Dobromino stoties, tarp Jelnios ir Smolensko. Dvare gerai pastatytas pienininkavimo ukis, yra daugybė pievų ir miškų. Kučerove jau suskambėjo lietuvių kalba ir pragydo, pritariama atskridusių varnėnų, strazdų, cyrulių (vyturių).

Inžin. J. Skripkus vakarų fronto hydrotechnikų partijoje šulinius grąžo, kelius veda, kalnus rausia, vandenis iš vietos į vietą sriuvena varo—su dideliais darbininkų buriais.

Pirklys Masiulis iš Panevėžio vykusiai suspietė pirkėjų burius, parsivežęs ir pradėjęs tik su keliomis dešimtimis pudų prekių, ištrauktų iš degančio Panevėžio. Dabar jo krautuvėlė išaugo į didelę krautuvę.

Upytės dvarininkas, Kaz. Bistromas, yra įgaliotas žemės ukio ministerijos telkti daugybes darbininkų žemei dirbti, bergždynėms apsėti ir javams bei šienui auginti.

Tokiu budu ne vien Smolensko lietuviai pabėgėliai, bet ir iš kitų kraštų darbo žmonės visur galės rasti savo tautiečių globą, savųjų burius ir, atėjus laikui, buriais, linksmai dainuojant, grįžti savo tėvynėn prie saviškių. ("L. B.").

NAUJI MOKYTOJAI.

Kovo ir balandžio mėnesiais Voroneže prie mokytojų seminarijos išlaikė egzaminus ir įgijo mokytojų teises sekantieji lietuviai: Avižienytė Julija, Kavarskaitė Ona, Rutytė Valerija, Čepulytė Sofija, Šiaučiunaitė Ona, Budrys Matas, Kubilinskis Antanas, Petruškevičius Vincas, Ruta Stasys ir Slavėnas Simas.

MIRĖ ŽYMUS LIETUVIAI.

Balandžio 19 d. mirė Maskvoje Dr. Adomas Sketeris. Vėlionio raštai tilpdavo pirmam lietuvių laikraštyj "Aušroj," paskui "Varpe" ir "Lietuvos Ukininke." Buvo gimęs 1859 m. Baigęs Maskvos Universitetą daktaravo Žeimyje, Linkuvoje, Rozalime ir Papilėje.

— Gegužio 2 d. Maskvoje mirė Dr. Pietaris.

LIETUVIAI PABĖGĖLIAI.

Čita (Sibire). Lietuvių pabėlių nedaug. Per velykas buvo surengę vakarėlį, kurį atlankė 102 lietuviai. Prieglaudose yra apie 40 lietuvių, kiti šiaip-taip pragyvena—kas prie giminių, kas savaime. Vaikų mokyklos amžiaus nedaug; mokino juos mokinys matininkas Gaigalas; jį paėmus kariumenėn, mokina pabėgėlis, buvęs farmaceutas Duda.

Petrogradas.— Valdžia leido įsteigti lietuvių technikos kursus, kuriuos steigia Centralinio Komiteto sekcija Lietuvos Triobesių ir Ukio atstatymui. Išguldomoji kalba yra lietuvių kalba.

Samara.— Pabėgėlių čia yra daugiau 2,100 ypatų. Komitetas ir Vaišvila įsteigė siuvyklą, kurioje uždarbį gauna apie 40 žmonių. Daugelis čia pramoko kriaučystės. Įstelgta taipgi skalbykla. Vaikų bendrabučio prižiurėtoja yra Bieliunaitė.

Naugardas.— Pirmą linksmesnę dieną pabėgėliai ir jų vaikai turėjo velykų sulaukę. Pirmu syk išgirdo savo kalboje giesmių ir pamokslą. Vaikų prieglaudoje buvo įtaisytas gražus velykų stalas. Vaikučiams neturteliams buvo tai didelė naujiena.

Kazanė.— Čia gyvena apie pusketvirto šimto pabėgėlių—daugiausia Komiteto nusamdytuose namuose. Yra lietuvių apgyvenusiuose kaimuose (Čelpanichos kaime ir kituose). Žmonės labai laukia laikraščių ir žinių iš tėvynės, o dar labjaus karės užbaigos.

Archangelskas.— Lietuvių pabėgėlių iki šiolei surašyta apie 350 ypatų, bet skaičius vis dauginasi.

Petrogradas.— Pirmu syk didelį rusų teatrą (Mažąjį teatrą A. Suvorino) užėmė lietuvių scena, kuomet gegužio 8 d. pastatyta istoriškas veikalas "Keistutis." Veikalo turinys parsidavinėjo lietuvių ir rusų kalbose.

Ryga.— Pasilikusiųjų čia lietuvių skaičius esąs nemažas. Be pabėgėlių, kuriais rupinasi Lietuvių Draugija, yra vežikų, kiemsargių, verteivių. Lietuvių knygynuose knygų beveik nieko nelikę. "Rygos Garsas" vis eina Rygoje. Narkevičiaus spaustuvė spaudžia beveik visiems Rygos kinematografams afišes. Vargo nestoka; naktimis tankiai važinėja pasažierius vežikų žmonos—lietuvės, kuomet jų vyrai ilsisi.

JIEŠKO GIMINIŲ.

Motiejus Klevinskas, pabėgėlis, jieško Juozo Klevinsko. Adresas: M. Klevinskas, gor. Luga, Petrogradck. gub., Uspenskaja ul. d. No. 65.

Kazys Kaulakis, iš Vilkm pavieto, Naujonių sodžiaus., jieško giminių. Jo adresas: Kazys Kaulakis, Moskva, Bolšaja Bogorodskaja ul., d. No. 23, Cvietkova, V sapožn, masterskuju Litov. Kom.

Alexandra Vitkauskas, pabėgėlis iš Viln. gub., Trakų pavieto, Varenos valsč., Arankos kaimo, jieško sunaus Alexandro Vitkausko. Tėvo adresas: Aleksan. Vitkauskas, selo Ulianovki, Abr. vol., Lukianovskij ujezd, Nižegorodskoj gub.

Tamošius Vienckus jieško giminių ir draugų. Jo adresas: gor. Vitelbsk Komendantskoje Upravlenije, Telševskaja karaulnaja Komanda, Tamošius Venckus.

Pranas Stulpinas (Martyno sunus) jieško giminių ir pažįstamų. Jo adresas: gor. Vitebsk, Komendantskoje Upravlenije, Telševskaja karaulnaja Komanda, Pranas Stulpinas.

Jonas Linkauskis, ir jo žmona Zuzelė (Ubartaitė) jieško giminių ir pažįstamų. Jų adresas: gor. Vitebsk, Komendantskoje upravlenije, Telševskaja Karaulnaja Komanda, Jonas Linkauskis.

Pabėgėliai Suvalkų gub., Kalvarijos apskr., Padovinio vals.—Juozas Senkus Giviškių k., Vincas Švermickas Varnupių k., Vincas Rutkauskas Danieliškių k. Mikas Pajaujis Padovinio k., Juozas ir Marijona Jokimai Padovinio k. apsigyvenusieji Kryme jieško savo giminių ir pažystamų. Jų adresas toks: Russia, g. Simferopol, Tavridskoi gub., Salgirnaja ul. d. No. 4, ks. Drangelisu, perduoti (čia įdėk vardą ir pavardę).

Vincentas Dauperas, Kauno gub., Panevėžio apskr., Linkavos vals. ir par., Anunų k., paimtas kariuomenėn birž. 16 d. 1915 m. jieško savo giminių ir pažystamų—yra labai prastame padėjime. Jo adresas: Russia, Platforma Saltikovskaja, Moskovsko-Nižegorodskaja Ž. D. 20-tij piech. zap. polk, 1-vij batalijon, 2 rota, 2 vzvod, Vikentiju Dauperu.

Adelija Stukytė Kauno gub., Vilkmergės apskr., Skapiškio par., Kondrenėlių sod. jieško savo brolio Jono Stuko. Jos adresas toks: Russia, g. Petrograd, 8 Rožd̂estvenskaja ul., dom. No. 38, kv. 17. Adelija Stukas.

Petras Krivickas, Martyno sunus, Suvalkų gub., Kalvarijos apskr., Simno gm., Metelicos sod.,—sužeistas karėje, granata dešinę ranką nukirto—jieško šitų žmonių; Marės ir Prano Gardziulavičių, Seinų apskrič., Metelių gm., Vaickuniškės sod.; Viktės, Marės ir Antano Mažiečių Metelių gm., Akuocių sod.; Antano, Martyno, Juozo ir Jono Voskų, visi Barčių sod.; Mateušo ir Juozo Krivickų; Vincento Surdoko, Tamošiaus ir Antano Žurauskų—visi Simno gm., Metelicos sod.; Rožės ir Anielkos Strankauskyčių, Metelių gm. Adresas toks: Russia, Moskovskaja gub., Losinoostrovskaja, Severnoi Ž. Dorogi, Saveljevskij projezd. Dača Vieri Vasiljevni Nasilovoi, Petru Martinoviču Krivickomu.

Simanas Juronis, pabėgėlis iš karės lauko jieško savo giminių ir pažįstamų. Jo adresas toks: Russia, Nižegorodskaja gub., Sta. Gorbatovka, der. Golušovo Semenu Mateušoviču Juronisu.

Tomas Marančak, karės belaisvis jieško Antono Nikolajevičo ir Fomos Nikolajevičo Novikų Gardino gub., Brest-Litovsko pav., Žabolotje kaimo, 1913-14 m. išvažiavusių Kanadon; Tamo adresas buvo toks: Thomas Novik 424—8 ave., E. Calgary, Alta, Canada.—Jieškančio adresas toks: Vojennoplennomu Marančaku Fomie 1 Rota No. 1028, Lager Vojennoplennich, g. Worms, Germany.

Jonas Marcinkevičius iš Andrėniškių miestelio jieško savo kaimyno Povilo Žekonio, pranešdamas, kad jis yra nelaisvėje Vokietijoj nuo 1914 m. ir prašo prisiųsti pinigų. Iš namų negauna, pas minėtą kaimyną rašęs daug laiškų, bet atsakymo negavęs. Jo adresas toks: Germany, Station Sagan, Lager Grunthal, Kriegsgefangen Jan Marcinkevič.

(Daugiau bus)

Lietuvių Tarybos Londone.

19 gegužio Londono lietuvių klebonijos rumuose įvyko tarybos, dalyvaujant reprezentantams nuo Didžiosios Lietuvos, Amerikos, Škotijos, Anglijos ir Šveicarijos lietuvių. Tarybų pirmininkas p. M. Yčas, Valstijos Dumos narys ir Centralio Komiteto pirmininkas, padavė svarstymui tarp kitko tris svarbiausius klausimus: tai Rockefellerio Fondo, lietuvių belaisvių šelpimo ir busiančios platesnės lietuvių konferencijos.

Gerai apsvarsčius dalykus, padaryta sekantieji nutarimai:

1) Kaslink Rockefellerio fondo, kadangi tasai pasirengęs šelpti Lenkiją prie pastaros priskaitė ir Lietuvos, Kauno bei Vilniaus rėdybas, nutarta pasiųsti į tąjį fondą lietuvių memorandumą; tame memorandume paaiškinti skirtingumą lietuvių tautos nuo lenkų, kaipo pavyzdį nurodant skirtingas lietuvių šelpimo organizacijas; pažymėti, jog patogiausias budas šelpimui Lietuvos tai teikiant pašalpas per lietuvių organizacijas; prašyti todėl, kad Rockefellerio fondas savo labdaringumą išplėsdamas ant visos vokiečių užimtos Lietuvos ir podraug Kuršo, tąjį teiktų per veikiančią Vilniuje lietuvių organizaciją, butent "Draugiją nukentėjusiems nuo karės šelpti."

2) Lietuvos belaisvių reikalais iki šiol rupinosi Šveicarijos lietuvių komitetas "Lithuania" ir Centralis Komitetas. Tačiaus pasekmingesniam veikimui pripažinta reikalas visą aprupinimo belaisvių darbą labiau sukoncentruoti. Kadangi tame reikale neatbutina parama taip galingos organizacijos, kaip Centralis Komitetas, o toji parama dėlei daugybės įvairių svarbių priežasčių gali but teikiama patogiausiai per Kopenhageną, nuspręsta todėl darbą šelpimo Lietuvos belaisvių koncentruoti labjausiai Kopenhagene. Tuo tikslu Centralis Komitetas pakvies "Lithuanijos" pirmininką, kun. A. Steponaitį, apsigyventi Kopenhagene podraug su kitais Centralio Komiteto įgaliotiniais.

Kadangi prisirinko daugybė svarbių aptartinų dalykų, paliečiančių visą Lietuvą, nuspręsta platesnę konferenciją lietuviškų įgaliotinių ir veikėjų turėti Stockholme, Švedijoj, apie 20-25 birželio, 1916.

Apart to prisiminta ir Amerikos lietuvių savytarpiai ginčai.

kurie pasekmingam veikimui trukdo; išreiškta todėl pageidavimai, idant, akyvaizdoje taip svarbios Lietuvai valandos, visi lietuviai prisilaikytų kuodidžiausios vienybės, gelbėdami tėvynę iš vargo.

("I. D.").

LIETUVIŲ KONFERENCIJOS LONDONE.

Konferencijoj kalbėta ir apie Rockefellerio Fundaciją, kuri iki šiolei jau išleido dideles sumas pinigų šelpimui karėje nukentėjusių tautų ir kuri pastaruoju laiku nutarė šelpti Lenkiją ir Lietuvą.

Vienok ne visi svetimtaučiai dar aiškiai atskiria Lietuvą nuo Lenkijos ir todel minėtoji Londono konferencija nusiuntė Rockefellerio Fundacijai sekantį paaiškinimą (cituojame sulyg "Išeivių Draugo"):

ROCKEFELLER FUNDACIJAI AM. SUV. VALSTIJOSE.

Tiems, kurie augštai brangina humanitariškumo principus, be abejo, malonu sužinot, kad Rockefellero Fundacija užbaigė tarybas su atsakančiomis valdžiomis kas link sušelpimo karei nuteriotos Lenkijos.

Mums, žemiaus pasirašiusiems įvairių lietuvių tautos dalių atstovams, tas yra begalinės svarbos daiktu, delto kad tarp reikalaujančių greitos pagelbos vietų yra Vilnius ir Kaunas—didžiausieji lietuvių tautos centrai.

Jausdami giliausią padėką Rockefeller Fundacijai už pažadėtą taip umai reikalingą pašalpą musų suvargintai tautai, kuri nemažiaus nukentėjo negu lenkų tauta, męs betgi jaučiame reikalą padaryt keletą pastabų:

Visupirma, męs norime paaiškint faktą, kad visas kraštas, upės Nemuno baseine, nuo Suvalkų ir Grodno pietuose iki Kurliandijos šiaurėje, labai tankiai yra vadinamas Šiaurinė Lenkija—ištikrųjų gi yra tai Lietuva, apgyventa beveik išimtinai tautiškai susipratusios ir skyrtinos lietuvių tautos. Praeityje dvi tauti lietuvių ir lenkų sudarė politišką uniją ir sutvėrė vieną lietuvių-lenkų valstiją. Bet nuo padalinimo lietuvių-lenkų valstijos tiedvi tauti plėtojo iki šiol savo ypatingos rasės žymes, ir šiandien vėl sudaro dvi atskiri tauti.

Kaipo geriausiu prirodymu gali buti kadir musų atskiros įvairios lietuviškos pašalpai teikti organizacijos, kurios susitvėrė nuo pat pradžios šito nelaimingo konflikto. Savo pačių inicijativa ir sumanymu lietuviai sudarė savo komitetus, kurie organizuoja pagelbą nukentėjusiems nuo karės lietuviams. Ir nuo to laiko pašalpos teikimo darbas išaugo iki tiek, kad Centralinis Lietuvių Komitetas, kurs veikia tarp lietuvių, turi virš 140 skyrių, įsteigtų tarp pabėgėlių, išsiblaškiusių įvairiose dalyse Rusijos—šelpia virš 70,000 nuo karės nukentėjusių ir išleidžia tam tikslui beveik 500,000 rub. į mėnesį.

Pilnai sutikdami su faktu, kad nukentėję nuo karės gyventojai reikalauja pagelbos be rasių skirtumo, męs tuo pat laiku mandagiai patėmijame Rocekfeller Fundacijai, kad pasekmingam šelpimo darbo atlikimui nuteriotose vietose, yra reikalingas susižinojimas ir pagelba vietinių komitetų, kurie naudingai galėtų patarnaut, kaipo geriausiai žinantieji vietos sąlygas ir gyventojų reikalus.

Vokiečių užimtoj lietuvoj lietuvių šelpimo darbas yra varomas Lietuvių Draugijos nuo karės nukentėjusiems šelpti (Prezidentas A. Smetona) su Centru Vilniuje. Jeigu Rockefeller Fundacija sueitų į kooperaciją su minėta Lietuvių Dr. lietuvių šelpimo reikale, męs manome, tas darbas taptų labai palengvintas.

Vienas patėmijimas: projektuojamasis šelpimo darbas vokiečių užimtose vietose, kaip męs žinome, nepaliečia Kurliandijos, apgyventos latvių tautos, pagal rasės, artimos lietuviams. Kurliandijos latviai yra taipgi apverktiname padėjime, kaip ir mus pačių žmonės ir labai reikalingi Jusų Garbios Fundacijos pagelbos. Tame dalyke augščiausi minėta lietuvių organiazcija Vilniuj irgi galėtų padėti Rockefeller fondui.

Tas viskas buvo apsvarstyta, nutarta, priimta ir pasirašyta lietuvių konferencijoj lietuvių tautos atstovų Londone—gegužės 19 d. 1916 m.

Seka parašai:

M. Yčo, Valstijos Dumos atstovo ir Centralio Komiteto pirmininko.

Rom. Karužos, Amerikos lietuvių įgaliotinio ir Tautos Sandaros pirmininko.

Kun. J. Norbuto, lakraščio "Išeivių Draugas" redaktoriaus ir Šk. L. Šelpimo Komiteto raštininko.

Kun. A. Steponaičio, lietuvių belaisvių šelpimo draugijos "Lithuania" pirmininko.

Inžinieriaus Naruševičiaus, Maskvos lietuvių draugijos karės aukoms šelpti įgaliotinio.

Kun. K. Matulaičio, Londono lietuvių parapijos klebono, ir kitų.

DUMOS VICE-PREZIDENTO ATSAKYMAS.

Pereitame numeryje minėjome apie Matulaičio-Karužos telegramą, pasiųsta Dumos parlamentarei delegacijai Londone. Dumos vice-prezidentas Protopopovas atsakė į pasveikinimo telegramą sekančiai:

"Vardan Rusų Parlamentarinės delegacijos dėkavoju Londono leituvių kolionijai ir Amerikos lietuvių Sandaros pirmininkui už Jusų gerus linkėjimus dienoje dešimtmetinių sukaktuvių Dumos.

"Aš nuoširdžiai linkiu didžiai nuvargintai Lietuvių Tautai pasibaigus karui pradėti pasekmingai klestėti kulturos dirvoje liuosoje Lietuvoje.

Dumos Vice-Prezidentas
Protopopovas.

LIETUVIAI AMERIKOJ.

IŠ CLEVELANDO, O.

L. D. K. Vytauto Gvard. D-jos prakalbos. Geg. 31 d. L. D. K. Vytauto Gvardijos Draugija surengė prakalbas. Kalbėjo p. P. J. Purvis, Baldwing Wallace Kolegijos moksleivis, iš Lietuvių istorijos apie Vytauto laikus, papasakodamas, kaip Vytautas kovojo už lietuvių laisvę ir Lietuvą.

Toliaus jis ragino jaunuomenę rašytis prie tokių draugijų, kurios yra pasivadinę tautiškais vardais ir suorganizuotos tautos labo tikslais, o vaikus ragino krikštyti ne kokiais svetimtaučių vardais, bet tautiškais.

Jis paaiškino daug naudingų dalykų ir jo kalba klausytojams labai patiko. Po kalbos buvo padavinėjami klausimai ir jis, į visus atsakydamas, visus gražiai užganėdino, išskiriant du vyrukus, kurie mano, kad tokio daikto kaip tautybė nėra.

Clevelandiečiai į p. Purvį yra labai, įsimylėję ir visos Clevelando draugijos jį geidžia turėti savo kalbėtoju. Nors, nežinia, delko, vietos klebonas jo neapkenčia ir savo parapijonams jį peikia, bet žmonės to peikimo nežiuri ir yra prie p. Purvio prisirišę. Jie mato p. Purvio gerus norus ir jį už juos gerbia. Ir ištikro p. Purvis pritraukia prie savęs žmonės savo širdies gerumu ir pasakojimu tokių dalykų, su kuriais reikia susitaikyti.

Birželio 4 d. Berejoj, O. Baldwing Wallace Kolegijoj buvo iškilmingas užbaigimas mokslo metų ir išdalinimas laipsnių mokslą baigusiems moksleiviams. Į šitą apvaikščiojimą buvome nuvažiavę ir mes keli clevelandiečiai lietuviai. Mums labai buvo malonu matyti tarp tų ketur kampomis kepurėmis ir plačiomis rankovėmis žiponais—tarp mokslą užbaigusių ir musų vienautį p. Purvį. Mes sveikinome jį ir džiaugėmėsi jo pasiektu laipsniu.

Kitiems clevelendiškiams išvažiavus atgal, aš su savo sunum Edvardu ir draugu Jonu Brazausku pasilikome pas musų moksleivį pasiviešėti ilgiaus. Jis mus išvedžiojo po visas mokyklos trobas ir išrodė daug mums nematytų ir įdomių daiktų.

Kartais mes, prasti žmonės, be jokio pagalvojimo pasakome mokytam žmogui—ką tu žinai? Šitas pasakymas, ištikro, yra labai neteisingas ir gali buti labai nesmagus tam, kuriam jis pasakoma.

Jonas P. Critė.

IŠ PHILADELPHIJOS, PA.

Seimininkai svečiuose Kvakerių mieste. Birželio 11 d. Rimka-"Ateities" redaktorius, Bajoras-"Tėvynės" redakcijos narys ir Karpavičia New Yorko Technologijos Instituto moksleivis, važiuodami iš SLA. Seimo Pittsburge, Pa., sustojo musų mieste ir keliatą valandų viešėjo pas ponus Karužus. Čia juos širdingai ir tikrai lietuviškai priėmė, pamylėdami skaniais lietuviškais valgiais, o p-lė Marijona Karužiutė palinksmino savo nepaprastu malonum balseliu. Turiu pažymėti, kad jos balsas yra labai malonus. Ji yra įsteigusi Giedojimo ir Muzikos Mokyklą po num. 2810 Richmond St. ir su mokykla jai gerai sekasi. Tas nėra įstabu, nes p-lė Karužiutė turi didelį gabumą mokyti, o be to moka kelias kalbas.

Netikėtai Užėjęs.

IŠ WILKES BARRE, PA.

Nežino, ar kviesti Bulotą, ar ne. S. L. A. 7 apskritys rengia Lietuvių Dieną liepos 20 d. Inkermano parke naudai nukentėjusių nuo karės Lietuvoje. Be įvairių pasilinksminimų apskričio komitetas buvo nutaręs pakviesti p. A. Bulotą su prakalba, bet po atsitikimui SLA. 29 seime, Pittsburge, Pa., kur p. Bulota savo kalboj išniekino lietuvių veikėjus ir visa, kas tik yra tautiška ir lietuvių guodojama, tarpe apskričio komiteto narių kilo klausimas, kas reikia daryti su pakvietimu p. Bulotos. Vieni jų sako, kad pakvietimą reikia atšaukti. Kiti tam prieštarauja, sakydami, jog reikia patiems išgirsti, ką p. Bulota kalba.

Sugrįžusieji šios apielinkės delegatai iš 29 seimo p. Bulotos pasielgimą perstato blogoj šviesoj. Taigi jei p. Bulota į SLA. 7 apskričio parengtą dieną pribus pilnas neapikantos, tai jis tos savo neapikantos tulžį mokės išlieti ant nepatinkamų sau ypatų ir vietoje laukiamos naudos musų Tėvynei Lietuvai išeis tik savitarpinės pjovynės, kurios gali mums daug bloga padaryti.

Bet kaip apskričio komitetas nutars, dar nežinia. Reikėtų apie tai gerai pagalvoti.

SLA. Narys.

IŠ BROOKLYN, N. Y.

Socialistų prakalbos. Birželio 7 d. buvo prakalbos LSS. 19 kuopos. Kalbėjo iš Anglijos atvažiavęs socialdemokratas V. Kapsukas. Jam pabaigus kalbėti, iš publikos buvo paduoti jam šitokie klausimai: Ką jis mano apie Lietuvos atbudavojimą? Ar nebutų naudinga prisidėti prie Yčo ir Gabrio darbo Lietuvai Autonomiją išgauti? Kaip socialistai žiuri į fondus? Ką lietuviai socialistai mano apie kariaujančius socialistus?

Į tuos paklausimus p. Kapsukas atsakė taip: Nereikia skubintis su pagelba; dviem skatikais biednų nesušelpsi; geriaus po karei organizuoti socialistus, kaip pašelpą duoti. Jei lietuviai autonomiją gautų Yčo ir Gabrio pastangomis, tai toji autonomija perdaug kvepėtų Rusija ir mums reiktų gerai kovoti su ja. (Nedirbk, vyruti, gali likti turčium, tai jiems prisieis kovoti su tavim. Kas atsieina Lietuvos Šelpimo Fondo, tai pas mus perdaug siaurai žiurima į jį; reikėtų žiurėti plačiau: pirmiausiai mes turime sušelpti darbininkus, o ne buržuazus, demokratus, ar liaudininkus. Negerai darė tie, kurie pritarė karei. Jei socializmas vienur įvyktų, o kitos šalįs atsiliktų, tąsyk ir mums parsieitų kariauti.

Buvo renkamos aukos Socialdemokratų partijos reikalams. Surinkta $10.00.

F. Povilonis.

IŠ NEWARK, N. J.

Birželio 1 d. buvo L. "Vyčių," New Yorko ir New Jersey'ės apskričio suvažiavimas. Delegatai pribuvo nuo penkių kuopų. Suvažiavime nutarta "Vytį" leisti kas savaitė keturių puslapių ir įsigyti savą spaustuvę. Spaustuvės įrengimui nutarta pas tuos, kurie gali, prašyti paskolinti po $5 ar daugiau dolerių. Delegatai pasižadėjo suskolinti $175.

F. P.

IŠ PHILADELPHIA, PA.

Nuo birželio 1 iki 8 d. University Commercial Museum buvo piliečių paroda, kurioje buvo ir koncertas. Tarpe įvairių chorų dalyvavo taipgi latvių ir rusų chorai, kuriu vedėja ir lavintoja yra p-lė Marė Karužiutė, (sesuo p. Romano Karužos, A. L.T.S. prezidento).

Birželio 6 d. p-lė Karužiutė kaipo solistė, dainavo su latvišku, choru, o birželio 8 d. su rusų choru. Dainavo latviškai, rusiškai, italijoniškai ir angliškai. Pianu lydėjo jos sesuo, p-lė Laura Karužiutė.

X.

IŠ WORCESTER, MASS.

Vakaras Čiurlionies paminėjimui. Subatoj birželio 10 d. Am. Liet. Taut. Sandaros 16 kuopa surengė vakarą paminėjimui, a. a. M. K. Čiurlionies. Vakaro programas susidėjo iš dviejų paskaitų: "Čiurlionies gyvenimas" ir "Čiurlionis kaipo dailininkas," kelių muzikos dalykėlių, dainų ir dekliamacijos. Programui pasibaigus, prasidėjo šokiai.

Programo išpildymas nusisekė gana gerai ir susirinkusieji buvo pilnai užganėdinti.

Birželio 11 d. susitvėrė Maironio Literaturos Lavinimosi Ratelis, kurio uždaviniu bus lavintis rašyme korespondencijų, eilių ir t. t. Prie ratelio prisirašė 9 nariai ir kiekvienas pasiskyrė po katalikišką laikraštį, į kurį pasižadėjo ką nors parašinėti.

Ku—ku.

IŠ NEWARK, N. J.

Lietuvių diena miesto iškilmėje. Newarko miestui apvaikščiojant sukaktuves 250 metų nuo to miesto įkurimo, miestas lietuvių dieną paskyrė birž. 17 d. Apvaikščiojimas susideda iš maršavimo svarbesnėmis miesto gatvėmis ir iš plataus programo Electric Parke, susidedančio iš lietuvių muzikos, dainų ir šokių.

Suvienytos Newarko lietuvių draugijos su pritarimu komisijos iš Šimto išleido keturių puslapių lankstinį anglų kalba, kuriame paduota sutrauka Lietuvos istorijos su žemlapiu.

Sulig šito lankstinio pirmutiniu lietuviu, apsigyvenusiu Newarke 30 metų atgal, buvo Antanas Norkus. Jis pristojo prie skrybėlių dirbimo ir tie, kurie atvyko po jo, ėmėsi to paties amato. Dabar Newarke ir jo apielinkėse yra apie septyni tukstančiai lietuvių. Iš pirmutinių ten apsigyvėnusių dabar gyvena šitie: Vincentas W. Ambrozevičia, Vincentas Pranis, Dam. Šopis, Mikas Černius, Jonas Ivanauckas, Jurgis Tribulas, Andr. Ulevičius ir Mikas Ambrozevičia.

Daugelis lietuvių turi biznius kiti yra profesijos žmonės: daktarai, advokatai, mokytojai ir tt., dauguma mechanikai, o likusieji prasti darbininkai. Vaikai lanko viešas mokyklos.

KUR TEISYBĖ IR ŽMONIŠKUMAS?

"Keleivio" redakcija 21 num. savo laikraščio redakcijos peržvalgoje užsipuola ant "V. Lietuvninkų" už kišimą, kaip ji sako, "savo snapo" į Lietuvos Šelpimo Fondo reikalus. Ji sako jai: "Tu nesikišk, tu neturėsi atsakyti prieš visuomenę." Taip, "V. Liet." neturės atsakyti už išeikvojimą pinigų, sudėtų sušelpimui nukentėjusių nuo karės. Taip, "Keleivi," galėsi ir man pasakyti, kad ir aš nesikiščiau, nes ir man nereikės atsakyti prieš visuomenę. Bet vis tiek tylėti negalima, kuomet "Keleivis" po akių meluoja, o meluoja delto, kad jam gal pelnas iš to. Jis balsiai sušuko: "Nesikiškite, tas ne jums priguli." Jis mano, kad visiems burnas uždaręs, pats galės pelnytis, meluoti ir sau nepatinkamus žmones šmeižti.

Perskaičius "Keleivio" redakcijos straipsnį "Ieško nepametęs," ir pikta ir gaila man pasidarė, kad tokis mano numylėtas laikraštis tokias nesąmones pradeda rašyti. Aš jau nuo seniau pradėjau tėmyti, kad jis puikiai moka save rekliamuoti ir puikiai meluoti—net begėdiškai. Ve ką jis rašo:

"Lietuvos Šelpimo Fondas buvo nutaręs išsiųsti Lietuvon 6000 rublių, tik ne sykiu. Liepos 30 d. pereitų metų išsiųsta Vilniun Jono Vileišio vardu 3000 rublių. Sulig tuolaikinio pinigų kurso už tuos 3000 rublių užmokėta $1002 ir 15 centų persiuntimo lėšų. Pinigai tečiaus Lietuvos jau negalėjo pasiekti ir šįmet apie naujus metus jie sugrįžo. Sugrįžo visi 3000 rublių, bet kadangi dabar rusiškų pinigų kursas yra nupuolęs dar žemiau, tai už juos gauta jau tik $967.50. Reiškia, bunant tiems 3000 rublių kelionėj, ant jų nupuolė $34.50.

Taigi "Keleivis" pasakoja, kad žuvo $34.50, tik nežinia kieno kišeniuje. Pagal "Keleivio" pasakojimą, sugrįžo 3000 rublių, bet jis nepasako, kokie tie pinigai, ką sugrįžo—popieriniai, ar auksiniai?

Bet laimėn, aš pats esu agentu ir tebeturiu visus raštus, gautus iš American Express Co., kurie parodo pinigų kainas ir žinau, kad kaip doleriai buvo siųsti, taip doleriai ir sugrįžo. Kas siuntė pinigus pirm lapkr. 6 d., 1915 m., tiems Am. Express Co., sugrąžindama pinigus, neatskaitė nei vieno cento, išskiriant 15 centų persiuntimo lėšų. Tik po lapkr. 6 d. 1915 m. siųstus pinigus grąžindama pradėjo išmokėti pagal kursą tos dienos, kurioje jie buvo grąžinami. Pav., mano paties buvo siųsta per Am. Express kompaniją [illegible] rub. į Kauno gub. birželio 2 d., 1915 m.; pinigai sugrįžo po Naujų Metų ir išmokėta visi be jokio atskaitymo, išskiriant 15c. persiuntimo lėšų.

Kas atsieina kasininko, p. Šidlausko, tai jis tokį šokį šoka, kokį jam "Keleivis" groja—mat baugu kostumerio nustoti. Ar tai sunku butų pasakyti, ar per laikraštį pranešti: Kada ir kiek rublių pasiųsta, kiek kiekvienas siuntinys atsiėjo dolerių ir per kokį agentą pasiųsta, o jeigu sugrįžta, tai kokią dieną, mėnesį ir kiek nuostolio pasidarė. Šitas visuomet yra slepiama ir tik pasakoma, kad pasiųsta 3000 ar 6000 rublių. Kiek už juos užmokėta, tas jau tik "Keleiviui" žinoti. Šitas parodo, kad socialistai seka Tautos Fondo pavyzdį. Tautos Fondas taipgi šitų dalykų negarsina. Aš sakau, kur teisybė? Kur žmoniškumas? Kam renkama aukos, o kas jomis naudojasi. Seniaus "Keleivį" skaičiau teisingu, mandagum laikraščiu, bet dabar jame vieni šmeižimai, melagystės. Ir gaila ir skaudu.

Visuomene, pareikalaukite pilnos atskaitos iš L. Š. F. kasininko ir paskirkite komisiją peržiurėjimui kasininko kvitų. Šiton komisijon aš paduodu šituos žmones, kurie susimano apie tuos dalykus: K. Jurgeliuną su N. Gendroliu iš So. Bostono ir P. Bartkevičią iš Cambridge, Mass.

Teisybę Mylintis Agentas.

Iš Sandariečių Posedžio.

(Užbaiga)

Rengimas Programo.

Šliupas kalba apie Philadelphijos ir Bostono programus ir pataria išrinkti komisiją iš 5 narių sutaisyti programą.

Lutkauskas pataria gauti visus programus nuo komisijos ir sudaryti vieną programą, gerai apdirbtą, sekančiam Sandaros Seimui, kuris atsibus R. Karužai sugrįžus iš Europos.

Drangelis tą patį.

Žemaitis pataria leisti Dr. Šliupui pačiam pasirinkti komisiją. Komisijon ineina: Dr. Drangelis, Bradchulis, A. Rimka ir Jokubynas.

Kalbama apie išrinkimą pasiuntinio į taikos konferenciją. Nutarta palikti dalyką tolimesniam laikui.

Drangelis sako, kad Autonomijos Fondas butų parėmtas į Sandaros globą.

Lutkauskas apreiškia, jog Sandara turi už vieną augščiausių tikslų autonomijos reikalą ir todėl butų geistina paimti Autonomijos Fondą jos priežiuron.

Rimka pataria palikti Autonomijos Fondą taip, kaip jis dabar yra.

Žemantauskas sako, kad tautininkai įsteigė Autonomijos Fondą ir turi pilną teisę kalbėti sulyg to fondo priežiuros.

Nubalsuota paimti Autonomijos fondą po Sandaros globa.

Nutarta, kad Sandaros Valdyba kreiptųsi į Autonomijos Fondą, prašydama, kad Fondo Valdyba paduotų po referendumu delegatams, kurie dalyvavo Brooklyno Seime.

Račkauskas (patariamu balsu) išreiškia pageidavimą, kad Sandara užsiimtų platinimu knygelės "Lietuvos Tautos Klausimas Europos Karės Metu."

Drangelis įneša patarimą—duoti kuopoms platinti knygelę. Išrinkti komisiją sužinoti su SLA. Centro Valdyba apie išlygas sulygsios knygelės.

Matas Šalčius sako, kad reikia taipgi platinti Dr. Šliupo parašytą knygelę anglų kalboj: "Lithuania in Retrospect ant Prospect."

Adžkauskas pataria pirkti raganinę liampą.

Rimka sako—atidėti klausimą.

Klausimas atmestas.

Lutkauskas sako, kad reikia kreiptis į visas draugijas su tikslu pritraukti kuodaugiausiai narių prie Sandaros. Pataria jam (Lutkauskui) pristatyti antrašus nuo draugijų, kad jis galėtų pasiųsti užprašymus, idant jie pristotų prie Sandaros. Apsiima atlikti darbą, jeigu bus priduoti antrašai.

Rimka pataria kreiptis per laikraščius, idant gavus narių antrašus nuo įvairių draugijų.

Drangelis pataria įsteigti biurą, kuris rupintųsi susinešimu su užimtos Lietuvos ir pabėgėliais lietuviais.

Lutkauskas sako, kad reikėtų paskirti komisiją persiuntinėti laiškus iš Amerikos Europos lietuviams.

Martus pataria prašyti SLA., kad duotų tam tikslui vietą Centro raštinėj.

Drangelis pataria įgalioti 1 žmogų atlikimui to darbo.

Martus sako, kad jis apsiima veltui atlikti darbą, surištą su laiškų siuntinėjimu.

Oficiališkai įgalioti p. M. Martų vesti biuro reikalus, prižiurint Centro Valdybai.

Rimkos pataisymas, kad SLA. Centro Valdyba pati išrinktų žmogų biuro vedimui ir butų atsakoma.

Norkus perskaito pirmą oficialį laišką nuo p. Romano Karužos. Priimtas.

Nutarta laikyti sekantį posėdį pėtnyčioj, birželio 9 d.

Posėdis tapo uždarytas vedėjo A. Zimonto apie 5:15 po pietų. Sekančiam posėdyj svarstyta platformos projektas.

T. M. D. SEIMAS.

SESIJA I.

Seimas prasidėjo seredoj, birželio 7 d., 1916 m. 8:30 val. vak. Lietuvių Mokslo Draugijos svetainėj, 142 Orr. St., Pittsburg, Pa.

Tėvynės Mylėtojų Draugijos prezidentas, Dr. A. Zimontas, su trumpa prakalbėle peržvelgė praeitus laikus, jam bunant T. M. D. prezidentu ir kvietė delegatus šitame seime šaltai ir išmintingai svarstyti reikalus.

Pirmininkas paskyrė P. A. Dėdyną ir Joną Pajauską prisegimui ženklelių delegatams.

Delegatai sekantieji:

3 kp., Brooklyn, N. Y.: M. J. Danielius, A. Ramanauskas, P. Norkus, J. V. Liutkauskas.

5 kp., Waterbury, Conn.: A. J. Povilaika, J. Žemantauskas, O. Karaliutė.

9 kp., Pittsburg, Pa.: J. A. Katkus, J. Virbickas.

14 kp., New Haven, Conn.: M. J. Vokietaitis.

20 kp., Cleveland, O.: J. Plerpa, P. Baltrukonis.

22 kp., Chicago, Ill.: Dr. A. J. Zimontas, Dr. A. L. Graičunas, J. Pajauskas, F. B. Bradchulis, Dr. K. Drangelis.

23 kp., New Britain, Conn.: J. Mikalauskas.

24 kp., Pittston, Pa.: T. Paukštis.

25 kp., Shenandoah, Pa.: St. Gegužis, L. J. Joncikis.

27 kp., Chicago, Ill.: A. B. Žemaitis, A. J. Bieržinskas.

28 kp., Chicago, Ill.: B. Lenkauskas.

32 kp., Plymouth, Pa.: M. A. Raginskas.

33 kp., So. Chicago, Ill.: S. Kvietkauskas.

43 kp., New York, N. Y.: A. B. Strimaitis.

44 kp., Brooklyn, N. Y.: J. Laučiškis.

50 kp., Worcester, Mass.: P. A. Dėdynas.

68 kp., Detroit, Mich.: F. Motuzas.

70 kp., Wilkes-Barre, Pa.: J. Wisnis.

74 kp., Philadelphija, Pa.: J. Špokas.

78 kp., Westville, Ill.: Franas Bendorius.

81 kp., So. Boston, Mass.: J. Dragašius, A. Rimka.

118 kp., Cicero, Ill.: K. P. Deveikis.

119 kp., Kenosha, Wis.: K. Braževičius.

120 kp., Donora, Pa.: V. P. Banionis, Jonas Šopis.

65 kp., Chicago, Ill.: M. Rauzevičiutė.

11 kp., iš Baltimore, Md. delegatai praneša, kad jie pamiršo savo mandatus ir klausia, ar jie galės atstovauti savo kuopą. Priimti, kaipo legaliai delegatai P. Lazauskas ir J. Alyta, bet jie privalo pristatyti savo mandatus vėliaus.

M. Bieža, 10 kp. iš Minneapolis, Minn., taipgi priimtas delegatu.

Literatiškos Komisijos narys, p. V. Račkauskas paklausia, ar jis gaus sprendžiamąjį balsą. Mandato neturėjo.

Centro raštininkas praneša, kad minėtas narys yra neužsimokėjęs metinės mokesties už 1916 m.

Nutarta 20 balsų prieš 5 balsus priimti V. K. Račkauską pilnu seimo delegatu, su išlyga, kad jis užsimokės metinę mokestį.

Pirmininkas Dr. A. J. Zimontas, pirm pradėsiant svarstymą seimo reikalų, pakvietė Dr. J. Šliupą pasakyti keletą žodžių. Dr. J. Šliupas pasakė trumpą istoriją ir kodėl iki šiolei jis nėra T. M. D. nariu.

Nutarta pakviesti Dr. J. Šliupą pristoti prie T. M. D.

Nutarta taipgi duoti Dr. J. Šliupui patariamą balsą.

Rinkimas Seimo Valdybos.

Nutarta, kad seimo valdyba butų renkama viešu balsavimu.

Į seimo vedėjo vietą perstatyti sekantieji kandidatai:

J. Liutkauskas, P. A. Dėdynas, P. Lazauskas.

Balsavimo pasekmės:

Liutkauskas 22 balsus, P. A. Dėdynas 11 b., P. Lazauskas 2 b.

Seimo vedėju išrinkta J. Liutkauskas.

Pirm. pagelbininku paskirtas P. A. Dėdynas.

Seimo raštininko vieton perstatyti sekanti kandidatai:

B. Lenkauskas, P. Norkus, M J. Vokietaitis.

Balsų gavo: B. Lenkauskas 18, P. Norkus 9, M. J. Vokietaitis 7.

Seimo raštininku išrinktas B. Lenkauskas. Pagelbininku P. Norkus.

Prezidentas pakviečia Seimo prezidiumą užimti vietas.

J. Liutkauskas, su trumpa prakalba užėmė seimo vedėjo vietą.

Skaitomas protokolas iš pereito T. M. D. Seimo. Patariama neskaityti delegatų vardų. Patarimas atmestas.

Protokolas tampa priimtas su pastaba, kad vėliava, padaryta ir paaukauta S. L. A., bet S. L. A. perdavė T. M. D.

Spaudos Komisijon inėjo: M. J. Vokietaitis, J. Pajauskas ir S. Kvietkauskas.

J. Virbickas paskirtas maršalka.

Skaitomas protokolas Centro pirmininko. Priimta ir nutarta naujus sumanymus raporte paduoti apsvarstymui vėliaus.

PREZIDENTO RAPORTAS:

Penktasai TMD. Seimas išrinko mane prezidentu, pavesdamas man šios organizacijos reikalus vesti ir prižiurėti. Dirbau šios draugijos labui, kaip supratau ir kiek galėjau. Šio darbo pasekmes ir mėginsiu žemiaus išdėstyti.

Nuo pereito seimo TMD. išleido ir savo nariams išdalino sekančius leidinius: **"Strazdo Raštai," "Motyna," "Širdis," ir "Dvasios Gyvenimo Mechanika."** Šių metų pirmas leidinys jau yra gatavas, antras yra spaudoje, o trečias baigiama rengti spaudon.

Pažvelgus į TMD. gyvavimą abelnai, reik pripažinti, kad pastarieji du metai buvo pusėtinai pasekmingi: musų draugija sparčiai plėtojosi ir augo, kaip narių skaičium, taip ir piniginiu turtu. Platesnes žinias sulyg šito augimo Gerbiamasai Seimas patirs iš Centro Sekretoriaus ir Kasieriaus

(Tąsa ant 5-to pusl.)

Visi laikraščiui siunčiami rankraščiai turi buti pažymėti autoriaus parašu ir adresu. Pasirašantieji pseudonimais turi paduoti, Redakcijos žiniai, ir savo tikrąjį vardą.

Redakcija pasilieka sau teisę atsiunčiamus jai rankraščius trumpinti ir taisyti.

Netinkamus laikraščiui rankraščius Redakcija, pareikalauta, grąžina autoriui atgal jo lėšomis.

Reikia visada rašyti plunksna ir tik ant vienos popiero pusės, palikant plačius tarpus tarp eilučių.

Apžvalga.

Kryžiokas smaugia Lietuvą. Šiame numeryje telpa lietuvių, likusių po vokiečiu, pirmas atsišaukimas. Męs jį gavome per tarpininkystę p. Jurgio Savickio, Lietuvių Draugijos atstovo Kopenhagene, Danijoj.

Smulkesnių apie tai žinių paduoti, dėlei suprantamų priežasčių, tuom tarpu negalime. Tas ir nesvarbu. Svarbus yra pats faktas, o šis faktas parodo, kad vokiečiai atnaujino Lietuvoje Koriko Muravjovo laikus, užgindami lietuviams spaudą ir neprileisdami Lietuvon net laikraščių iš Vokietijos.

Ką tas reiškia? Ar tas yra daroma iš atžvilgio į kariškąjį stovį, kuriame randasi Lietuva? Jeigu taip butų, tai bent iš dalies galima butų panašiai žiaurų žingsnį pateisinti. Bet gi taip, matomai, nėra, nes Lenkija, esanti tokiame pat padėjime kaip ir Lietuva, tokio pilno spaudos draudimo neturi.

Tas verčia mus manyti, kad kaip anais laikais garsusis Maravjovas pasiryžo Lietuvą "išromyt" (atimant jai kalbą), taip dabar šiądieninis kryžiokas sumanė išrauti Lietuvių tautą su šaknimis iš pabaltijos krašto, kurį jis skaitė ir skaito sau priklausančiu.

Muravjovo plianai nuėjo perniek. Iš persekiojimų ir kančių atgimė nauja prabudusi Lietuvių tauta. Nueis perniek ir šitie kryžiokų plianai.

Lietuvių tautiniam likimui visuomet gręsė didesnis pavojus iš vakarų negu iš rytų,—priešas buvo daug gudresnis. Tas pats yra ir dabar.

Vokečiai moka netik gražius kelius taisyti, geresnius namus statyti, gražesne "kulturą" vesti; jie taippat moka gražiai, "kulturiškai" mažas tautelės pasmaugti.

Jeigu, ant nelaimės, Lietuva patektų "po vokiečiu," lietuviai turėtų milžiniškai sunkią kovą vesti už savo tautinį gyvenimą. Bet atbudusi jauna, susipratusi lietuvių tauta nepasiduos šiądieniniam teutonui, kaip senoji Lietuva nepasidavė anuometiniam kryžiokui.

Iš SLA. Seimo.—Skaitant SLA. Tą privalo jausti kiekvienas lietuvis.
aprašymus, akin puola keletas keistų dalykų. Pavyzdžiui, kad ir šitas:

Seime p. Bulota buvo besikreipęs su laišku, kuriame prašė paskirti aukų jo atstovaujamam fondui. Seimas, didžiai neužganėdintas p. Bulotos elgimusi Amerikoj ir ypač Pittsburge laike SLA. Seimo, jo laišką atmetė.

Nežiurint to, socialistiškų laikraščių korespondentai praneša, tarsi susitarę, kad Seimas paskyrė $2,000 nukentėjusiems nuo karės lietuviams ir kad Seimas buk nutaręs minėtą auką siųsti tulai "Maitinimo Draugijai" per tulą "komitetą," neva esantį Vilniuje ir neva susidedantį iš Šaulio, Biržiškos ir Vileišio.

Dabar kįla klausimas, kaip Seimas galėjo išpradžių atmesti Bulotos laišką, o paskui paskirti $2,000 kaip sykis Bulotos neva "komitetui"? Męs sakome "Bulotos neva "komitetui," nes pirmiausiai tokio komiteto Vilniuje visai nėra, ir minėti jame žmonės iki šiolei nei nežino, kad jie yra tuo "komitetu." Kaip jau minėjome pirmiaus, p. Bulota, nesenai susiėjęs su L. Š. F. komitetu Brooklyne, pats, be tų žmonių žinios, ir be Lietuvos visuomenės žinios, nutarė, kad minėti vyrai bus "komitetas" ir kad per jį bus siunčiamos aukos.

Minėtoji "Maitinimo" draugija šiądien po vokiečiais neturi jokių teisių (laikraščiuose garsinta, kad tik Lietuvių Šelpimo Draugija, kurios prezidentu yra A. Smetona, yra vokiečių valdžios užtvirtinta). Berods, minėtos "Maitinimo" draugijos visai dabar ir nėra. Jeigu ji butų, p. Bulota butų pataręs siųsti aukas stačiai tos draugijos valdybai. To vienok nepadaryta. Vieton to, esant Amerikoj, paskiriama tris ypatas [ir net be jų žinios] ir pavadinama tai "Komitetu." Bet ir šitam "komitetui" nepasitikima, nes nutarta jam siųsti aukas tik tol, kol jisai netarnausiąs klerikalams.

Akyvaizdoje tokių faktų, kaip SLA. Seimas galėjo nutarti siųsti aukas tokiam neėsančiam komitetui? O vienok matome, kad ir "Tėvynė" (SLA. organas) savo apžvalgoj minėtą žinią atkartoja.

Dalykas išrodė mums taip absurdiškas, kad męs tyčia užklausėme apie tai Seimo vice-pirmsėdžio Dr. Zimanto, vedusio aną sesiją ir p. V. S. Jokubyno, antrojo Seimo sekretoriaus.

Ir vienas ir kitas griežtai užreiškė, kad tokio nutarimo Seime visai nebuvo ir kad minėtus $2,000 nutarta siųsti Vilniun ir išsiuntimą palikta Centro Valdybai. Jokių kitų nurodymų seime nebuvo, nes, kiek žinoma iki šiol Vilniuje ir abelnai Lietuvoje gyvuoja tik viena legališka draugija,—tai virš minėta Lietuvių Šelpimo Draugija.

Žingeidu todel butų žinoti, kokiems tikslams panašiai neteisingas žinias skelbiama—net SLA. organe "Tėvynėj"?

Gražus patarnavimus.—"Ateitis" talpina kokios ten Kavolienės neva pasakojimą, kuriame esantis Voroneže Lietuvių Draugijos komitetas išvadinta tiesiog "vagių komitetu."

Tasai komitetas, anot minėtos moteriškėlės, susideda iš kun. Olšausko, kun. Tumo, (kurio Voroneže visai nėra) p. Poderio ir kitų. Socialistų laikraščiai, žinoma, su dideliu pamėgimu visa tai atkartoja.

"Darbininke" pranešama, kad ir minėtos Kavolienės žodžiai esą neteisingai buvo "Ateityj" perduoti.

Visa tai liudija, kaip nekurie žmonės, sėdėdami toli už jurių marių ir nesibijodami, kad juos pasieks, teismas, lengvai sau leidžia pasaulin net panašios rušies bjaurius apkaltinimus.

"Keleivis" apskųstas.—Turbut nei vienas lietuvių laikraštis nėra gimęs po tokia nelaiminga žvaigžde, kaip "Keleivis," kuriam iki šiolei tankiausia prisieina turėti reikalų teisme—ir vis už savo žinių "teisingumą."

Štai ir dabar "Darbininkas" praneša, kad "Keleivio" leidėjas Jurgis Gegužis ir redaktorius St. Michelsonas tapo patraukti teisman tulo Lewis Vassell, kuris kaltina "Keleivį" apšmeižime jo asmens ir reikalauja $2,000 atlyginimo už patalpinimą tulos korespondencijos.

"Darbininkas" šiaip apie tai paduoda:

> **Toji korespondencija buvo "Keleivin" įdėta gruodžio 31 d. 1914 m. L. Vassell joj buvo apkaltintas mušime ir vogime. Buvo rašyta, buk tulas "A. D." buvęs užpultas ir nuo jo pavogta $50. Vienas plėšikų buvęs "L. V." Lewis Vassell tvirtina, jog tos raidės reiškė jį ir kadangi jis buvo Jaunų Vyrų Kliubo pirm., tai Kliubas išmetė iš savo organizacijos, kai pamatė tokią korespondenciją. Paskui jo sužieduotinė sugrąžinus jam žiedą ir visa Montello visuomenė pradėjus žiurėti kaipo į plėšiką, nevertą žmonių draugijos. Tuomet savo vardo apgynimui Lewis Vassell patraukė "Keleivį" teisman.**

Smulkus patėmijimai. P-s Rimka, ir iš Sandaros susivažiavimo pargrįžęs, vis nesiliauja Sandaros prezidento, p. R. Karužos kabinėjęs. Pavyzdžiui, "Ateities" num. 72-me įdėta tokia pastaba apie tai, kad p. Karuža su kitais pasiuntė pasveikinimo telegramą Dumos parlamentarei delegacijai:

> "O musų, ALTSandaros pirmininkas paties "L. Balso" pripažintai "reakcinei" Dumai sušuko... "Lai gyvuoja Duma!" Ar ne gyvenimo ironija?"

Gal p. Rimka geistų, kad p Karuža butų sušukęs: "Lai prasmenga Duma! Lai gyvuoja prieš-duminiai laikai!" P-as Rimka geriaus padarytų, jeigu pasiliautų kandžiojęs pirmininką. Juo toliau, juo labjau jo užsipuldinėjimų budas darosi panašesnis į "Keleivinį."

= "Naujienoms" nepatiko musų aprašymas "preparedness" parodos Chicagoje. Esą prisiruošimas prie ginkluoto atsigynimo darbo žmonėms nereikalingas; jis esąs reikalingas tik ginklų fabrikantams, kurie iš to uždirbs.

Labai paviršutinis argumentas. Tos liogikos prisilaikant, galėtum taipgi pasakyt: "Nejsišiuryk," nes Insurance Kompanija uždirbs; nekaustyk arklio, nes kalvis uždirbs; nepirk raktų ir nerakink durių, nes kromelninkas uždirbs.

Tinkamas ir išmintingas prisirengimas prie atsigynimo nuo netikėto užpuolimo yra taip reikalingas, kad apie tai nėr ką ir ginčytis. Ir jis, kaip sykis, labjausiai yra reikalingas darbo žmonėms ir mažai pasiturintiems luomams; bagočiai paprastai sugeba laiku prasišalinti iš pavojingų vietų,—darbo žmonės ir žemesni luomai daugiausiai turi nukęsti nuo priešo įsiveržimo. Juos todel "prisirengimas" turėtų labjausiai ir apeiti.

= Socialistai "iš paskutiniųjų pasiryžę saugoti SLA. čielybės ir jo sveikatos. Laimingas yra Susivienijimas, kad šiame savo seime turi taip atsidavusių Susivienijimui delegatų—iš socialistų pusės. Atsiekti to, kad visi partijiniai ginčai butų perkelti į partijas, o Susivienijimas butų paliktas pačiam sau, dabar yra jų didžiausias ir sunkiausias uždavinys. Matyt, socialistams šiądien visur lemta buti vienutinė konstruktyve spėka."...

Taip p. Jurgelionis aprašinėja "didelius nuopelnus" tuzino socialistiškų delegatų SLA. seime. Skamba kaip toji arabiška pasaka: graži, bet niekados neišsipildanti.

= Koks ten vyras, pasislėpęs po pseudonimu "Uosio", reikalauja prisispyręs, kad "Lietuva" su juom ginčus vestų. Nabagas, matomai, nesupranta nei tiek, kad redakcija netik pseudonimiškų reikalavimų nepildo, bet net prisiųstas pseudonimiškas žinias tiesiog gurban siunčia.

= "Darbininkas," rašydamas apie "Tautos Fondo" seimą, atsišaukusį nesenai Philadelphijoj, sako: "T. Fondo pirmininkas neatvažiavo, neatsiuntė raporto ir net jokio raštelio neparašė." Jis, žinoma, ir nuo pirmininkystės tapo nuverstas. Tuomi pirmininku yra Dr. A. K. Rutkauskas, kuris tokią baisią audrą sukėlė užpernai ir pernai, persimetęs iš tautininkų pas klerikalus. Pastaraisiais laikais, girdėtis, jis net kun. Kemėšiui pasirodė perdidelis fanatikas ir apie jo karjeros užbaigimą buvo jau nuo kelių mėnesių kalbėta. Išėjo anot tos patarlės: "Lėkė, kaip sakalas, nutupė kaip vabalas."

= Vienas laikraštis, kalbėdamas apie laikytus Pittsburghe SLA., TMD. ir Sandaros seimus, rašo: "Pirmosios organizacijos [suprask SLA.] seimą jie [tautininkai] turėjo **išvien su socialistais,** kadangi Susivienijime nemaža yra socialistų" (Musų pabraukta. Red.)

Dr. Graičunas nėra humoristas, kuomet jis sako: "Privažiuoja čia visokių grinorių, kurie pradeda kalbėt apie dalykus, kurių patįs neišmano," bet šis jo pasakymas beveik tiktų minėtam laikraščiui. Aišku, kad jis nežino pats, apie ką kalba.

NESIBIJOKIT!

Mums tenka girdėti, kad daugelis lietuvių yra nusigandę ir mano, kad ir Amerikoje pradės visus vyrus netrukus imti karėn. Ypač moterįs nugąstauja.

Todėl visiems pranešame:

1) Kad dėlei kilusių kivirčų su Mexika yra iššaukta tiktai milicija, arba taip vadinama "Tautos Sargyba" (National Guard).

2) Kad kariumenėn turi stoti tiktai tie, kurie prie tos milicijos arba "Tautinės Sargybos" priklauso, kurie joje tarnauja.

3) Kad niekas, kas netarnavo šios šalies kariumenėj, ar milicijoj, nebus per prievartą kariumenėn imamas.

4) Liuosnoriai gali patįs savo noru pastoti.

Todėl nesibijokit ir neklausykit visokių gandų ir gązdinimų. Musų laikraštis visuomet praneš apie tikrą dalykų stovį.

"Lietuvos" Redakcija.

Lietuvį į Spauda Vėl Užginta?!

Užsienyje gyvenantieji lietuviai stebitės, kad mes vokiečių užimtoje Lietuvoj iki šiol neturime lietuviškų laikraščių ir pasikakiname tik vien vokiečių valdžios leidžiamuoju organu "Dabartis." Lietuviai-pabėgėliai Rusijoj turį net keturis laikraščius, kuriuose luiosai gina savo reikalus, o męs Lietuvoj neturime nei vieno.

Šiuomi pranešame, kad po užėmimo Kauno ir Vilniaus pasilikusieji Lietuvoje leidėjai ir rašėjai pirmiau išėjusiųjų laikraščių "Vilties," "Lietuvos Žinių" ir k. tuoj kreipėsi į vokiečių valdžią, kad leistų vėla spausti lietuviškuosius laikraščius. Prašymus atnaujino šen ir ten po daug kartų, bet vis veltui. Nevien laikraščius, vokiečių valdžia gina lietuviams spausti ir kitus raštus... tap kad faktiškai nuo vokiečių atėjimo mes turime Lietuvoje antrąjį draudimą lietuviškosios spaudos, kaip kitados buvome turėję prie rusų (prieš 1904 m. *Red.*). Draudimas yra taip aštrus, kad nevien Amerikoje, ar kur-kitur spaustų lietuviškų raštų vokiečiai į Lietuvą neįleidžia, bet jie draudžia Lietuvoje pardavinėti net Tilžėje gotiškomis literomis spaustus laikraščius, ko ir laikuose rusiškojo spaudos draudimo nebudavo.

Valdžios laikraštis "Dabartis," kurį Kaune rašo ir leidžia Prusų oficieriai ir uniformose apsirėdę kareiviai, turi tikslą platinti Lietuvoje užsitikėjimą vokiečiams, bet pasekmė, žinoma, visai priešinga! Gaila, kad vokiečiai neišstudijavo "Kapitelio" uždraudimo spaudos Lietuvoje Muravjovo! Tos-pat klaidos butų nepapildę. Laikraštis stačiai sėja neužsitikėjimą ir neapykantą. Badaujantis žmogus, sakoma, ir jovalą valgys! Nebesant laikraščių, lietuviai šiuomi karės laiku turi ką-nors skaityti, bet skaito su neapykanta, o daugelyje vietų stačiai "Dabartį" boikotuoja, kiti, kaip laikuose rusiškojo spaudos persekiojimo, pradeda skaityti lenkiškus laikraščius, nes saujalei Lietuvos lenkų leista turėti bent vieną Vilniuje laikraštį, kuris eina, teisybė, po cenzura, bet nėra valdžios, taip kaip "Dabartis." Lenkams leista parsisiuzdinti laikraščius ir iš užrubežio, kaip va iš Poznaniaus.

Spaudos stoką dabartiniame laike, žinoma, mes atjaučiame kurkas skaudžiau nė kitados, ne vien iš žingeidumo, kad neturime ką karo laiku skaityti, bet mums reikia susižinojimo, rodos ir paguodos šelpime badaujančių, gelbėjime ligonių, atstatyme ukių, reikaluose mokyklų... o čia viskas suvaržyta, viskas suparaližuota.

Jei gausite šitą mus raštelį, protestuokite jus prieš vokiečių pasielgimą, ką mums draudžia turėti savo laikraščius! Lenkai Lenkijoj, žydai Lenkijoj ir Lietuvoj veik kiekviename didesniame mieste turi po savo organą, tik lietuviams vis viskas ginama.

Rusai draudė mums spaudą, o dabar draudžia vokiečiai! Paskuigi jie patys prieš pasaulį kalba, buk lietuviai turį menką literaturą, pas juos esą daug analphabetų... Praneškite pasauliui teisybę!

Lietuviai iš užimtosios vokiečių Lietuvos.

SLA. SEIMAS.

(Užbaiga)

Pašelpos Komisijos Projektas.

Pašelpos Komisijos Projektas priimtas su pataisymu nekurių paragrafų.

Projektą nutarta įvesti galėn nuo liepos 1 d. 1916 m.

Į Apsaugos III ir IV skyrius nebus priimti žmonės virš 45 metų amžiaus.

Laiškas skaitytas nuo J. Virbicko su $3.00 auka.

J. Virbickas, delegatas nuo 40 kp., laišku apreiškia, kad jis dėlei akių skaudėjimo negali buti sesijose. Pirmininkas paskyrė delegatus jį atlankyti: B. K. Kondratavičių, S. Bakaną.

Sesija užsidaro 6:05 vak.

SESIJA IX

Sesiją atidaro pirmininkas 9:05 ryte.

Delegatų vardašaukis.

Skaitomi protokolai VII ir VIII sesijų. Protokolai priimti.

Svarstoma klausimas apie priėmimą Susivienijiman in corpore pašelpinių draugijų. Įstatų komisija skaito šiame klausime projektą.

Projektas tampa priimtas.

Įstatų Komisija rekomenduoja, kad seimas priimtų konstitucijon paragrafus šiuos:

"Susiv paprastame suvažiavime gali apkalbėti ir pripažinti atsižymėjusią lietuvystės labui ypatą garbės nariu, kuri yra paliuosuota nuo visokių mokesčių.

"S. L A. Garbės narys neturi tiesos prie apsaugos ir pašelpos, vienok jis gali turėti patariamą balsą visuose S. L. A. reikaluose.

Skaitymas laiškų, kuriuos prisiuntė:

J. Tareila, Ansonia, Conn. Auka $10.00 Prieglaudos Namui.

J. Ambraziejus, Brooklyn, N. Y. Autonomijos Fondui $1.00.

V. Ambraziejus, Newark, N. J. Auka $1.00 L. G. F.

E. Ambrozienė, Brooklyn, N. Y. Auka G. F. $1.00.

J. Gedminas, Brooklyn, N. Y.

J. Gibavičius, Edwardsville, Pa. Auka nukentėjusiems dėl karės $9.00.

Linkėjimas nuo Liet. Mokslo Dr-stės Pittsburg, Pa. Aukų prisiųsta sekančiai: Moksleiviams $5.00, Nukent. nuo karės $11.00, Autonomijos Fondui $2.00, Prieglaudos Namui $5.00, Našlių ir Našlaičių Fondui $2.00. Viso $25.00.

Pertrauka 10 minutų.

V. K. Račkauskas rekomenduoja, kad linkėjimų laiškai tilptų organe. Rekomendacija priimta.

Svarstoma klausimas apie pirkimą preso, "Tėvynės" spausdinimui, Komisijon inėjo: J. Pajauskas, Dr. K. Drangelis, Dr. J. Šliupas, J. M. Danielius ir A. Rimka.

Susivienijimo Centro sekretorius rekomenduoja įvesti statistikų vedimą prie Centro raštinės. Priimtas.

Kontrolės Komisija turi butinai perkontroliuoti visas pinigines knygas, turtą ir visą kitą veikimą, vieną kartą į tris mėnesius. Nutarta šitą tarimą įdėti konstitucijon.

Svarstyta išleidimas p. M. Šalčiaus rašybos pasiulyto vadovėlio. Nutarta šitą vadovėlį išleisti.

Sesija užsidarė 11:15.

SESIJA X.

Sesija atidaryta 1:30 po pietų.

Delegatų vardašaukis.

Organe įvesti Sveikatos Skyrių.

Nutarta SLA. pinigus skolinti lietuviams ant pirmosios paskolos ant 5 percent.

Po apsvarstymui nutarta organą "Tėvynę" palikti tokio pat didumo, kaip dabar. Vien reikės padidinti 4 numerius metuose, kuriuose telpa S. L. A. atskaitos.

Svarstoma leidimas mėnesinio žurnalo, kaipo priedo prie "Tėvynės."

Nutarta žurnalą leisti ir paskirti vaikams ir jaunimui.

Pertrauka 10 minutų.

Žurnalas moterims.

Įnešta atšaukti nutarimą leidime mėnesinio žurnalo.

Apsvarsčius išnaujo, nutarta leisti moterims ir vaikams.

Svarstymas rengimo konkursų. Konkursams taisykles sutaisyti nutarta pavesti Apšvietos Komisijai ir redaktoriui.

126-tos kuopos įnešimas pirkti presą atmestas.

A. Česna, iš Chicago, Ill., padėkoja už įsteigimą mėnesinio žurnalo ir tam tikslui paaukauja $5.00.

Pertrauka 10 minutų.

"Tėvynės" Reikaluose.

170-ta kuopos įnešimas kaslink talpinimo "Tėvynėje" daugiau mokslišku straipsnių pavestas Apšvietos Komisijai.

Norkus sako, kad seimas yra augščiausiu teisėju ir butų malonu išgirsti delegatų nuomonių.

Baltrušaitienė pataria netalpinti svetimų organizacijų reikalų.

Norkus nori, kad laikraštis butų populiariškesnis.

Žemantauskas klausia, kiek išmokėta sandarbininkams.

Račkauskas sako, kad nėra to žmogaus, kuris visiems galėtų įtikti. Sandarbininkams išmokėta $240.

Dėdynas sako, kad daugeliui patinka dabartinė "Tėvynės" dvasia, ir pataria toliau vesti toje pačioje dvasioje. Kalba apie kokias statistikas.

Zimontas pataria neaiškinti statistikų, jeigu po ranka nėra faktų.

Graičunas sako, kad organe turi buti pirmiausia rašoma apie apdraudą, sveikatą, pilietystę, etc.

Šliupas sako, kad redaktorių negalima laikyti už guminį, maišą, kurį kiekvienas, priėjęs galėtų badyti.

Slesorunas. Noriu priminti, kad važinėjau ir platinau laikraščius ir literaturą, ir mylėjau tai daryti. Žmonėms geriau tinka laikraštis su žinutėmis. Išvaizdą padaryti tokią kaip kitų laikraščių.

Nutarta pavesti laikraščio reikalus Apšvietos Komisijai prižiurėti.

Nutarta, kad "Tėvynė" neorganautų kitoms organizacijoms.

Svarstoma "Tėvynės" darbininkų reikalavimas vakacijų 2 savaitėms su apmokėjimu.

Nutarta duoti 2 savaičių vakaciją su apmokėjimu darbininkams, išdirbusiems 2 metu.

Nutarta atkreipti, kiek galint atydos ir stengtis, kiek galint, prižiurėt pagerinimą darbo sąlygų "Tėvynės" spaustuvėj, kurio reikalavo darbininkai.

Centro Raštinės darbininkai prašo sutrumpinti darbo valandas: paprastomis dienomis 8 val., subatomis po 4 val. Nutarta pavesti Pildomąjai Tarybai.

6 kp. pataria parengti tinkamas taisykles nominacijoms į Pildomąją Tarybą.

10, 11, 30, 77, 126 kp. įneša, kad panaikinti nubalsavimą apie sujungimą iždininko ir raštininko vietų. Įnešimas priimtas.

Svarstymas apie atskyrimą sekretoriaus nuo administratoriaus. Dalykas atmestas.

77 ir 83 kp. pataria pripažinti apskričiams teisę nominuoti kandidatus į Pildomąją Tarybą.

Nutarta priimti su pataisymu vieton "nominuoti", įdėti "rekomenduoti."

Skaitomas laiškas nuo "Vien. Lietuvninkų." Auka $2.00 A. F. ir G. F. pusiau.

Sesija uždaryta 6:00 po pietų.

SESIJA XI.

Sesija atsidaro 9:05 ryte.

Vardašaukis.

Skaitomi protokolai IX ir X sesijų. Protokolai tampa priimti.

Svarstoma kuopų įnešimai. Svarstoma Prieglaudos Namo reikalai. Paduota komisijai, susidedančia iš: T. Paukščio, F. P. Bradchulio ir M. Vokietaičio.

Klausimas, kodėl taip ilgai neišmokamos pomirtinės. Nutarta, kad Pildomosios Tarybos butų greičiau atliekama.

Svarstoma klausimas apie papeikimą Pildomosios Tarybos už neišdavimą p. R. Karužai įgaliojimo. Klausimas tapo atidėtas į šalį.

Kįla klausimas apie Centro darbininkus, kuriems užmetama, buk užsiima pašaliniais darbais laike darbo valandų. Atiduotas skundų komisijon.

Algos valdybai.

Nutarta mokėti Susivienijimo Lietuvių Amerikoj pirmininkui $250 į metus.

36, 74 ir 194 kuopos įneša, kad vice-pirmininkas turi buti visų komisijų pirmininku. Įnešimas tampa priimtas.

Svarstoma vice-pirmininko alga. Įnešama, kad mokėti $50.00 į metus. Po apsvarstymui nutarta mokėti vice-pirmininkui $50.00 į metus.

Raštininkui nutarta mokėti tą pačią algą ir ant toliaus.

Svarstoma Centro iždininko alga. Po trumpam apsvarstymui nutarta pakelti iždininko algą iki $75, vieton $50.00.

"Tėvynės" redaktoriui nutarta mokėti $125.00 mėnesiui, bet privalės rėdyti mėnesinį laikraštuką, kuris paskirtas moterims ir vaikams.

Nutarta Pildomąjai Tarybai, už kiekvieną sugaištą dieną su Susivienijimo reikalais, apart kelionės lėšų, mokėti pa $5.00 į dieną.

Daktaras—Kvotėjas Dr. J. Šliupas apsijma už tą pačią mokestį, kaip pirmiaus.

S. L. A. NAMAI.

F. P. Bradchulis įneša, kad Susivienijimo namas butų parduotas.

Martus aiškina, kad pirktas ne namas, bet žemė ir sulyg paskutinio miesto New York apskaitliavimo, žemė verta $1100 už pėdą. Ateityj toji vieta bus gera.

Lutkauskas sako, kad "real estate" vertė New Yorke, dėlei karės, yra nupuolusi, bet už tulo laiko pakils.

Nutarta pagalios namą neparduoti.

Po trumpam apsvarstymui nutarta kuopų raštininkų antrašus garsinti organe kas 3 mėnesiai.

Svarstymas Kuopų Įnešimų.

Keliaujančio prelegento ir organizatoriaus klausimas paliktas Pildomąjai Tarybai.

Klausimas apie atlyginimą organizatoriams už prirašinėjimą naujų narių palikt Pildomąjai Tarybai.

Nutarta paskirti $300 į metus bendradarbiams vieton $200, kaip pirmiaus buvo. Balsavo už nutarimą 23, o prieš 13.

Įnešama, kad atskiros kuopos turėtų prašyti Edukacijos Board ten, kur didesnės kolonijos, kad viešose mokyklose butų įvesdintas pamokinimas lietuviškos kalbos, istorijos ir literaturos.

Seimas rekomenduoja kuopoms remti šelpimą nukentėjusių nuo karės.

Klausimas apie R. Karužos atstovybę.

Bradchulis sako, kad Susivienijimas buvo sutvertas ant tautiškų pamatų, o antroj vietoj yra apdrauda.

Živatkauskas. Kadang R. Karuža važiavo ne nuo visuomenės, bet kaipo atstovas vienos sriovės, męs, pasikalbėję, nutarėm neduoti įgaliojimo, nes tam nėra mat aiškių nurodymų konstitucijoj.

Zimontas klausia Valdybos: Ar konferencija Stockholme šaukiama dėlei tautos gerovės, ar nelaimės?

Šliupas sako, jeigu paragr 39 butų užgirtas, tai tokios abejonės nebutų.

Paragrafas 39 priimtas. Jisai skamba šiaip: "Seimas tegul užgiria politišką link Lietuvos laisvės A. L. T. S. darbą."

Skirstymas tautiškų centų.

Dr. Šliupas įneša klausimą, ar Susivienijimas priims $109.00 "Aušros" draugijos ir padėtų moksleivių fondan.

Komitete yra tik J. Šernas. Jis pritaria.

Įnešimas priimtas.

Tautiškų centų viso randasi $1,687.80.

Sulyg vieno delegato išskirstymo patariame duoti $150 emigrantams.

Strimaitis sako, kad neturime užmiršti emigrantų. Tos sumos neužtektų iki kitam seimui.

Ramanauskas pataria skirti kiek Autonomijos Fondui.

Strimaitis. Jeigu norime palaikyti emigrantų reikalą savo rankose, tai privalome aukauti daugiau emigrantų fondui.

Sesija uždaryta 1:00 po piet.

Bulotos laišką atmeta.

Sesija XII atsidaro 2 val. po piet.

Delegatų vardašaukis.

Skaitoma telegrama su linkėjimais nuo T. M. D.

Skaitymas XI sesijos protokolo. Priimtas.

Skaitomi laiškai-prašymai nuo p-nios A. Bulotienės, "Žiburėlio" įgal., A. Bulotos ir Žemaitės (Žymontienės) L. Š. F. iždininko K. Šidlausko, kad Seimas paskirtų auką Liet. Šelp. Fondan. A. Bulotos ir Žemaitės laiškas svarstomas.

Šliupas sako, kad turime užtektinai vargdienių moksleiviu

Amerikoje. Iš čionykščių moksleivių galima laukti šiokios tokios naudos, o iš Lietuvos studentų-moksleivių atsitinka, kad sulaukiama ir paniekos. Amerikiečiams.

$2,000 00 nukentėjusiems nuo karės.

Račkauskas įneša šitokią rezoliuciją:

"Atsižvelgiant į tai, kad tautiškų centų neužtenka padengimui tos daugybės reikalų, kurią prisiėjo šiame seime sutikti, tuo labjaus, kad nukentėjusių nuo karės šelpimas turi buti pirmoje vietoje, 29-tas seimas nutarė paskirti $2,000 iš S. L. A. lėšų fondo nukentėjusiems dėl karės lietuviams, ir tą auką kuoveikiausiai pasiųsti į Vilnių, Lietuvių Komitetui."

Rezoliucija vienbalisiai priimta.

Pirm. paskiria komisiją: Dr. Zimontas, Dr. Drangelis, Gilbaitienė, F. Živatkauskas ir B. K. Kondratavičius, sutaisymui projekto paskirstymui tautiškų centų.

Prieglaudos Namo steigimo klausimas.

Išdirbimui ir apsvarstymui viso dalyko nutarta išrinkti komisiją.

Įstatų komisija įneša pataisymus linkui rinkimų, prisitaikant prie valstijų įstatymų.

Tautiškų centų skirstymas.

Sudėjus tautiškus centus, "Aušros" priduotą likusį turtą ($109.00) ir $2,000 nukentėjusiems nuo karės, pasidaro viso $3,796.80.

Tautiški centai paskirstoma šiaip:

Nukentėjusiems nuo karės Lietuvoje—$2000.00.
Autonomijos Fondui—$500.00.
Emigrantų reikalams—$500.00.
Moksleiviams—$200.00
Literaturai—$120.00.
Prieglaudos Namui—$217.80.
"Žiburėliui"—$250.00.

Nauja SLA. valdyba.

Seiemas vienbalsiai užtvirtino šiuos, S. L. A. kuopų visuotinu balsavimu rekomenduotus:

St. Gegužį, pirmininku,
D-rę J T. Baltrušaitienę, vicepirm.,
A. B. Strimaitį, Sekretorium.
T. Paukštį, iždininku.
K. Varašių, Kasos Globėju.
T. Astramską, Kasos Globėju.
Dr. J. Šliupą, Dr. Kvotėju.

Delegatai kiekvienas vardu sekretoriaus iššauktas, atsistojęs patvirtina rinkimus.

Dr. Graičunas įneša, kad paaukauti $100.00 "Vaikų Dieninei Globai" Chicagoje.

Priimta Šliupo rezoliuciją, kurią nutarta pasiųsti Washingtono prezidentui Wilsonui, speakeriui kongreso ir keliems augštesniems atstovams.

P. Sarpaliaus prašymas pagelbos sunui, kuris mokinasi medicinos.

Prašymas Strikulio, taipgi moksleivio. Nutarta palikti Pildomąjai Tarybai.

Rezoliucija kaslink narių, išstojusių iš Susivienijimo laike mokesčių išlyginimo. Vienbalsiai priimta.

Rezoliucija: Jei seni nariai, išstoję iš Susivienijimo, iki sausio 1 d. 1917 m. sugrįš ir užsimokės užvilktas skolas ir bus gerame sveikatos stovyje, bus priimti į S. L. A.

P-as V. K. Račkauskas, moterų delegačių įgaliotas, užkviečia Žemaitę bendradarbiauti naujai įsteigtam moterų ir vaikų laikraštukui.

Gerbiama Žemaitė pasižada ir taria keletą žodžių (Gausus delnų plojimas).

Įšrenkama komisija išnominuoti žmonės į įvairias S. L. A. komisijas.

Pertrauka 10 minutų.

SLA. pastovios komisijos.

Išrenkama šias pastovias SLA. komisijas:

Apšvietos komisija: B. K. Balutis (vieton Šliupo), L. Šernas ir J. Baniulis.

Kontrolės Komisija: B. K. Kondratavičius, F. Žyvatkauskas, Neviackas, Kačergis.

Finansų Komisija: Bridickas, Labanauskas, Alytienė, Gilbaitienė.

Sveikatos Komisija: Dr. Matulaitis, Dr. Klimas, Dr. Kaškevičius.

Emigrantų Komisija: Paskirs Pildomoji Taryba.

Bagočiaus Klausimas. K. Braževičiaus iš Kenosha, Wis. prašymas "atšaukti" Bagočių.

Šliupas sako, kad jis kalbėjo su Bagočium nuo vienos estrados. Buvo apie 1,400 žmonių laike prakalbų Naujoj Anglijoj. Bagočius pats prisipažįsta, kad jis negerai darė. Nežino kaip pradėti atitaisyt savo padarytas "klaidas." Aš jam patariau pirmiausiai atitraukti užregistravimą Susivienijimo iš Massachusetts valstijos. Manau butų geriau sutaikas padaryti. Užmiršt senus darbus, gesinti senas ugnis.

Živatkauskas sako, kad Susivienijimas Massachusetts valstijoj neužkerta kelio Susivienijimui Lietuvių Amerikoj, jis yra tik bizniškas.

Svarstoma klausimas gana triukšmingai.

Dalykas tapo atmestas.

Nauji Delegatų Sumanymai.

Įnešimas, kad seimai skirtų konkursus iš tautiškų centų, po $5.00, dailei. Priimta, paliekant Pildomąjai Tarybai.

Svarstoma įnešimas, kad kuopų apskelbimai butų "Tėvynėj" talpinami dykai. Atmesta.

Kad Pildomoji Taryba pasistengtų įsteigti S. L. A. skyrius Europoj. Priimta.

Nutarta, kad organe po seimui butų paskelbta, kiek kuopų ir narių yra. Atmesta.

Svarstoma klausimas apie nedavimą atlyginimo už dalyvavimą ir kelionę seime Centro Valdybai. Priimta.

Žemantauskas įneša, kad seimas butų laikomas kasmetai.

Bakanas sako, kad yra gerai, kaip dabar yra.

Žemantauskas. Butų geresnė rekliama, jeigu seimai butų kasmetai.

Nutarta palikti, kaip dabar.

Raginskas. Idant gavus naujų narių, paskirti tulą laiką nužemintą kainą, apmokant tik daktaro lėšas. Atmestas.

Svarstoma paliuosavimas nuo mokesties moksleivių, norinčių pastoti nariais. Dalykas atmesta.

Graičunas įneša, kad Pildomoji Taryba įtaisytų dėžes rinkimui aukų Prieglaudos Namui. Atmesta.

Išmokėjimas įvairių bilų.

Bulotienės informacija, kur siųsti aukas. Palikta be pasekmių.

Duotas įnešimas, kad butų suteiktas atlyginimas seimo pirm. Patarta mokėti $10.00.

St. Gegužis, seimo pirm., ačiuoja ir atsisako priimti atlyginimą.

Įnešta skirti atstovą iš Susivienijimo į Šelpimo Fondą.

Kvietkauskas. Jeigu pas mus Susivienijimas yra bepartyviškas, tai nereikia remti jokios partijos

Rimka. Neduoti nei Gelbėjimo, nei Lietuvos Šelpimo Fondui atstovų.

Nutarta Šelpimo Fondui neskirti atstovo.

Svarstymas vietos kitam seimui.

Paduota sekančiai:
Kenosha, Wis.—1 balsas.
Chicago, Ill.—9.
Detroit, Mich.—5.
Philadelphia, Pa.—44.
New Haven, Conn.—5.
Cleveland, O.—2.
Boston, Mass.—1.

Sekantis Seimas bus 1918 m. Philadelphijoj, Pa.

Pagerbimas mirusių S. L. A. narių.

Pagerbimas lietuvių, kritusių karėje.

Seimo Užbaigimas.

Kalba senasis Susivienijimo pirmininkas, pavedant vietą naujam pirmininkui.

St. Gegužio kalba, užimant pirmininko vietą. Po to visi sustoję sykiu užtraukia iškilmingą Lietuvos Hymną.

Seimas užbaigtas 7:00 vakare.

Iš L. R.-K. Seimo.

(Musų specialė korespondencija).

Susivienijimo Lietuvių Rymo-Katalikų 31-mo Seimo posėdžiai prasidėjo 6 d. birželio, Philadelphija, Pa. Užsibaigė 8 d. birželio.

Utarninke, apie 9 val. išryto šv. Kazimiero bažnyčioje buvo atlaikytos iškilmingos pamaldos; po pamaldų visi delegatai ėjo į naujai pabudavotą lietuvių salę. Susivienijimo Prezidentas K. Krušinskas atidarė 31-mą Seimą, pakviesdamas dvasišką vadovą atkalbėti maldą.

Toliaus ėjo priiminėjimas mandatų. Delegatų pirmoje sesijoje susirinko 67. Priėmus mandatus, sekė rinkimas Seimo prezidiumo. Čia kįla ginčai. Perstato kandidatais į pirmsėdžius Jaruševičių ir Strumskį Kun. Serafinas pakįla ir sako, kad ir jo kandidatura buvo perstatyta. Prezidentas sako, kad jis negirdėjęs. Pagalios sutinkama statyti ir kun. Serafino kandidaturą. Balsuoja slaptai. Jaruševičius gauna 28 balsus, K. Strumskis 28 bal. ir kun. Serafinas 9 balsus. Prezidentas nusveria K. Strumskio pusėn ir praneša, kad jisai yra šio seimo pirmsėdžiu. Kun. Serafinas vėl pakįla ir barasi už tokią politiką. Girdi, kam reikią iškalno suplenuoti, kas bus pirmsėdžiu? Čia jis išsitaria, kad ir jisai mokąs Seimą vesti.

Nusiraminus, rinkimai eina toliaus. Sutinkama, kad Jaruševičius, kaipo daugiau balsų gavęs, liktų pirmsėdžio pagelbininku.

Toliaus renkama Sekretoriai. Išrenka J. Kaupą, o P. Jurą jo pagelbininku. Kun. Serafinas nebalsavo.

Tolesniai renka visokias komisijas.

Popietinėj sesijoje užima vietas naujai išrinktas prezidium (seimo viršininkai).

Centro Valdybos Raportai.

Pirmučiausia išduoda savo raportą prezidentas K. Krušinskas, o po jo sekretorius Vasiliauskas.

Raportas gana ilgas. Iš raporto paaiškėjo, kad įvedus naujus mokeščius labai nedaug narių teišsibraukė,—tik apie 1000. Naujų narių per metus prisirašė 1786. Naujų kuopų susitvėrė 20. Viso Susivienijimas dabar turi 10,100 narių. Sekretoriaus raportą priima. Iš iždininko P. Burbos raporto pasirodo, kad susivienijimo turtas išneša virš $74,000.

Išdavus iždininkui raportą, kįla triukšmelis, kad kasierius perdaug pinigų laikęs ant savų rankų, o nepildęs pereito Seimo nutarimų, kur buvę nurodyta, kad pinigai turi buti padėti ant Susiv. vardo į bankus.

Burba bando aiškintis, bet tas negelbsti. Pagalios K. Krušinskas paaiškina, kad nors Burba ir nevisai pildęs Seimo, nutarimus, bet esą reik raportą priimti, kadangi šis seimas galutinai turės sutvarkyti pinigų laikymą pagal konstituciją. Raportą priima.

Kasos globėjų raportas vėl pajudina iždininką. Jie praneša, kad Burba laikęs ant rankų net po $18,000 ir nesiskubindavęs jų padėti į banką. Burba vėl aiškinasi, vienok nepajiegia išsiaiškinti ir lieka "apkaltintu."

Dvasiškas vadovas, kun. Jakaitis, praneša, kad daugelis kuopų neprisiunčia raportų apie atlikimą velykinės išpažinties. Pabaigęs raportą, padaro įnešimą kad kuopos, kurios neprisiųs raportų apie atlikimą velykinės išpažinties už 1916 metus, neturėtų tiesos siųsti delegatų į sekantį 32-rą Seimą. Balsavimas, įnešimas pereina.

Knygiaus, kun. Struckaus, raportas neaiškus: nepasako nei kiek knygų yra knygyne, neigi knygyno vertės, bet pasako, kiek ir kokių knygų uždyką išdalinta nariams. Po trumpų diskusijų raportąs priimtas.

Shenandoah kuopa "neklauso."

Tuom tarpu sugrįžta ir mandatų komisija. Ji praneša, kad Shenandoah kuopa neklauso Seimo nutarimų, laiko Dundzilą kuopos pirmininku, nors jis esąs **suspenduotas. Ir dabar tos kuopos mandatas su parašu suspenduoto nario.** Seimas mandatą pripažįsta nelegališku, bet Shenandoah kuopos delegatams suteikiama patariamasai balsas Seime. Delegatas Karavojus tuomi neužganėdintas ir reikalauja sugrąžinti jam mandatą. Mandatų negrąžina ir delegatai pasilieka Seime, bet pasisako, nemandagioj formoj išsireikšdami, kad ieškosią teisybės.

Skundai.

Skundų komisija praneša, kad Toluba skundžiasi ant K. Krušinsko už kokius ten vaidus. Vaidai tie įvykę tarp jų, esant jiems komisijoje sujieškojimui Susiv. namo. Seimo pirmsėdis patėmija, kad tas skundas jau buvo išklausytas pereitame Seime ir buvo atmestas, tad nėra reikalo išnaujo jį vėl kelti. Skundą atmeta nesvarstę. Toluba nori gauti balsą, kad aiškinti tąjį skundą išnaujo; pirmininkas atima jam balsą. Toluba nori sukelti triukšmą, bet maršalkos jį pasodina ant kėdės.

Toliaus skaitoma prašymai.

Tarpe mažesnių prašymų, buvo prašymas nuo kun. Staniukyno, kad Seimas vėl paskolintų 10,000 dol. Chicagos vienuolynui.

Nutaria paskolinti 10,000 dol. ant 4 procento.

Susivienijimas pirks namą.

Skaito kuopų įnešimus.

Pirmučiausia buvo pastatytas klausimas apie įsisteigimą nuosavo namo.

Po ilgų ir karštų diskusijų nutaria namą pirkti.

Nutarus namą pirkti, dar didesni ginčai kįlo delei vietos,—kur tuos namus pirkti? Buvo rekomenduojama Chicago, Wilkes-Barre, Newark, Brooklyn, New York ir Boston.

Po ilgų diskusijų kun. Kemėšis suformuluoja įnešimą, kad duoti nubalsuoti dvi apielinkės: New Yorko, ar Wilkes-Barre. Įnešimas pereina ir eina prie balsavimo. Nubalsuoja labai nedideliu balsų daugumu, kad reik namą pirkti New Yorko apielinkėj. Tam tikslui taipgi išrenka komisiją iš 9 žmonių, kad ji nutartų, kuriame mieste pirkti,—Newarke, New Yorke ar Brooklyne?

Žada leisti savo organą.

Toliaus svarstoma organo klausimas. Daug kuopų įneša, kad butų leidžiamas savo organas, vieton dabartinio "Draugo."

Tarpe delegatų nuomonės skiriasi: vieni mano, kad nuosavo organo visai nėra reikalo steigti (chicagiškiai); kiti gi, kad steigti kuomet bus savi namai; dar kiti mano, kad nuosavą organą reik steigti tuojaus. Pasiginčyję, nutaria įsteigti savo organą, kuomet bus namai nupirkti.

Toliaus skaitoma kuopų įnešimai apie referendumo įvedimą. Po trumpų ginčų referendumą atmeta. Dideli ginčai kįlo, perskaičius kuopų įnešimą, kad sulyginti mokestį į lėšų fondą. Vieni remia, kad butų po senovei t. y. 10c į mėnesį, o 5c šeimynoms, kurioms nesiunčiamas organas; antri kad išlyginti visiems po 10 c; treti, kad po 5c visiems. Kilo triukšmas, ir Seimo pirmsėdis uždaro sesiją, palikdamas rytojui tą klausimą išrišti.

Ant rytojaus (jau buvo trečia Seimo diena), pakėlus tą klausimą, be mažiausių ginčų pervaro "po senovei."

Tolesniai ėjo klausimas, kad atskirti Sekretoriaus algą nuo pagelbininkų, t. y., kad atskirai mokėti sekretoriui ir jo pagelbininkams.

Visi rėkia: "Po senovei!" Negelbsti nekurių delegatų prirodinėjimai, kad negalima palikti po senovei. Pervaro po s-e-n-o-v-e-i. Iš šalies žiurint išrodo, kad delegatams nerupi, kad kąnors naujesnio įvedus, bet tik "po senovei"—tai lengva ir greit eina.

Sekantis Seimas Pittsburge.

Užbaigus įnešimus skaityti, ėjo rinkimai—ateinančiam Seimui vietos ir Centro Valdybos. Seimui vietą stato Pittsburgą, Newarką, Brocktoną ir Chicagą. Didele diduma balsų nubalsuoja Pittsburgą.

Ateina ir Centro Valdybos rinkimai. Pradėjus perstatinėt kandidatas į prezidento vietą, kun. Milukas pradeda nerimauti ir, nesiprašęs balso, kalba. Pirmsėdis daro jam pastabą, bet tas negelbsti. Padaro įnešimą vienas iš delegatų, kad kun. Milukas arba atsisėstų, arba apleistų salę. Įnešimą paremia ir nubalsuoja. Kun. Milukas prižada tykiai sėdėti ir atsisėda.

Nubaudžia Tolubą.

Perstačius K. Krušinską į prezidentus, Toluba senovės jojo priešas, bando Krušinską viešai niekinti. Pirmsėdis Tolubą sulaiko, bet tas neklauso,—savo varo. Pirmsėdis atima jam balsą ir liepia maršalkoms jį pasodinti. Maršalkos nepajiegia paliepimo išpildyti. Pagalios nutaria Tolubą išmesti iš šalės. Kun. Milukas, tai pamatęs, pirmutinis išbėga iš šalės, bet Toluba atsiprašo Seimo ir meldžia kad jo nemestų iš salės; prižada daugiau triukšmo nedaryti. Seimas padaro nutarimą, kad Tolubai atima teises buti delegatu į tris sekančius Seimus, bet iš salės nemeta.

Eina prie rinkimų. Prezidentu išrenka J. Jaruševičių iš Norwood Mass. Vice-prezidentu K. Krušinską iš Brooklyn, N. Y.; Sekretorium—J. S. Vasiliauską (senąjį); iždininku J. Stulgaitį iš Wilkes-Barre, Pa. Iždo globėjais, J. Lukoševičių iš Minersville, Pa. ir Nausiedienę iš Chicago, Ill. Knygium vėl pasilieka kun. Struckus iš Plymouth, Pa.

Išrinkus valdybą rinkta komisija įsteigimui organo, nes nutarė komisiją rinkti iš tos apielinkės, kur bus dauguma Centro Valdybos narių.

Niekas nenori su kun. Miluku dirbti.

Eina perstatymas kandidatų į šitą komisiją. Perstato kun. Dobužinską, K. Strumskį ir kun. Miluką. Apsiėmus kun. Milukui į komisiją, K. Strumskis ištraukia savo kandidaturą, pamatuodamas savo žingsnį tuom, kad su kun. Miluku, jis negalėsiąs susitaikyti ir prašo perstatyti savo vieton kitą. Perstato kun. J. Jakaitį. Tas atsisako dėlei tos pačios priežasties kaip ir Strumskis. Ėjo perstatinėjimas kun. Zimblio, kun. Augustaičio ir kitų, bet visi pasakė viešai, kad nenori eiti į tą komisiją, kur yra kun. Milukas. Pagalios panaikina tą komisiją ir organo reikalą paveda literatiškai komisijai su Centro Valdyba.

Po audringo momento užstojo tyla. Sukalbėjo maldą ir užbaigė Seimą.

Baigiant Seimą, pribuvo ir J. Šimkus, kuris paprašęs balso, priminė apie karės nukentėjusius ir J. Bulotos veikimą ir prašė, kad Seimas ištartų savo žodį kaslink p. Bulotos misijų. Seimas išnešė rezoliuciją, kurioje pasmerkia p. Bulotos misiją už dergimą Centralio Komiteto. Aukų tarpe delegatų p. Šimkus surinko 46 dolerius su centais.

Seimą uždarė 11 val. nakties 8 d. Birželio.

Reporteris—Philadelphietis.

T.M.D. SEIMAS.

(Tąsa nuo 3-čio pusl.)

raportų, todel į tai aš nei nesigilinsiu. Čia vienok aš noriu patėmyti, kad minėtas spartus draugijos augimas buvo galimas vien ačiu energiškam pasidarbavimui kuopų ir atskirų narių, kurie visuomet buvo galinga paspirtim visuose Centralinės valdybos darbuose ir sumanymuose. Už tai aš skaitau savo pareiga išreikšti visiems TMD. prieteliams, savo ir TMD. vardu, gilios padėkos žodį.

Šiam Seimui patarčiau įvykdinti sekančius dalykus:

1) Įsteigti prie TMD., kaipo pagelbą Centraliniam Komitetui ir Literatiškam Komitetui, Spaudos Komisiją, kurios uždutim butų prirengti TMD. leidinius spaudon, pavyzdžiui: prirengti paveikslus, nustatyti leidinio formatą ir šriftą, prižiurėti korektas ir daugelį kitų surištų su spauda reikalų, kurie dabar didžiai apsunkina kaip Centro valdybą, taip ir Literatiškąjį Komitetą.

2) Įsteigti Apšvietos Komisiją prirengimui kiekvieną metą tam tikro skaitliaus prelekcijų, kurios butų pageidaujamos ypač kuopoms, esančioms mažesniuose miesteliuose, kurstoka išlavintų prelegentų.

Seimas turėtų paskirti tam tikslui tulą sumą pinigų, arba įgalioti Centro Valdybą išleisti tam tikrą sumą sulyg reikalo. Viršminėtoji Apšvietos Komisiją turėtų netik parupinti minėtas naudingas paskaitas, bet jos užduotim butų taipgi pasirupinti, kad jos butų tinkamai tarp kuopų išplatintos ir išnaudotos. Minėtos paskaitos, apvaikščioję visas kuopas, galėtų buti parduotos Spaudos Komisijai, kuri susižinojus su Literatiškuoju Komitetu, galėtų geresnes iš jų prirengti spaudon mažų knygėlių formoje.

Prasidėjus Europinei karei ir sujudus Amerikos lietuviams rinkti aukas nukentėjusiems nuo karės šelpti, TMD. kuopos pasirodė labai darbščios: kur tik buvo organizuotas aukų rinkimas, TMD. kuopos visur tame darbe dalyvavo, o ne vienoj vietoj ir pačios ėmė iniciatyvą į savo rankas. Susitvėrus Lietuvių Gelbėjimo ir Autonomijos Fondams ir paprašius tų fondų valdybai paskirti nuo TMD. atstovą, Centro Valdyba paskyrė tokiu atstovu prie viršminėtų fondų p. Antaną Ramanauską iš Lawrence, Mass.

Centro Valdyba taipgi skaitė savo pareiga įteikti Draugijos įgaliojimą p. Romanui Karužai, kuomet minėtasai L. G. ir A. Fondas nutarė jį siųsti Europon patyrimui dalykų su kare Lietuvoje surištų. Minėtą įgaliojimą TMD. Valdyba suteikė su tuom didesniu smagumu, kad p. R. Karuža yra musų draugijos veikliu nariu ir uoliu veikėju.

Pasitikėdamas, kad Draugija laukia nuo prezidento daugiaus darbų negu gražių žodžių ir ilgų raportų, aš šiuomi ir baigsiu savo šitą pranešimą, pasilikdamas sau teisę plačiau pakalbėti apie Draugijos reikalus, kuomet jie bus pakelti Seimo posedžiuose.

Su pagarba,
Dr. A. Zimontas.

Skaitymas Centro raštininko protokolo. Protokolas tampa priimtas, tik pastebiama, kad nepilnas. Neišduota jame stovis likusių atspausdintų knygų (Inventory).

Perskaitytas raportas Centro iždininko. Nutarta raportą priimti.

Iždo Globėjų raportas neprisiųstas.

Skaitomas raportas Centro Knygiaus. Nutarta priimti su pastaba, kad patarimai butų paduoti apsvarstymui.

Nutarta uždaryti sesiją 11 val. vakare.

Perskaitytas raportas finansų komisijos knygų peržiurėjimo. Nutarta raportą priimti.

Skaitymas raporto Literatiško Komiteto komisijos. Nutarta raportą priimti su pastaba, kad sugestijos butų paduotos apsvarstymui vėliaus.

Svarstymas nepabaigtų reikalų. Įnešimas duotas, kad skola, kuri randasi pas V. Mišeiką, butų palikta po senovei. Priimtas įnešimas.

Nutarta II sesiją laikyti birželio 9 d., 7:30 vak.

Sesija I uždaryta.

T. M. D. II SESIJA.

Sesiją atidaro seimo vedėjas J. Liutkauskas apie 8 val. vak.

Raštininkas skaito I. Sesijos pritokolą. Su keliais pataisymais protokolas tapo priimtas.

Svarstomi kuopų įnešimai.

Klausimas apie knygų apdarus.

Kelios kuopos pataria leisti knygas vienodo formato.

Duotas ir paremtas įnešimas, kad visos TMD. leidžiamos knygos butų vienodo formato, taip kaip Kudirkos Raštai.

Nutarta išreikšti padėką "Vienybei Lietuvninkų." Padėka padaryta seimo delegatų atsistojimu.

Duotas ir priimtas įnešimas, kad kiekviena kuopa užsiprenumeruotų bent vieną kopiją, organo "Vien. Lietuvn."

Šiame klausime kalba Deveikis, Povilaika, Zimontas, Raginskas.

Nutarta, kad kiekviena kuopa užsiprenumeruotų organą.

Duotas ir paremtas įnešimas, kad išreikšti pagerbimą Dr. J. Šliupui už jo nenuilstantį darbavimąsi lietuvių tautos labui. Išreiškiama pagarba seimo delegatų atsistojimu.

Kalbama apie prakalbas, parengtas įvairių kuopų.

27-ta kuopa pataria duoti $50.00 dabartiniam pirmininkui už jo pasidarbavimą T. M. D. labui.

Dr. Drangelis padaro pataisymą, kad vieton pinigais atmokėti, nupirkti dovaną $50.00 vertės.

Slesorunas kalba už referendumo įvedima.

Račkauskas sako, kad jis nėra už visišką referendumą, bet jis yra užtai, kad Centras butų renkamas vis. balsavimu. Pasirodo, kad referendumas visuose dalykuose nėra praktišku. Tą parodė L. S. Sąjungos sprendimai.

Lazauskas mano, kad referendumas nėra reikalingas.

Rimka maž-daug tą patį, ką ir Račkauskas.

Skritulskas sako, kad referendumas 9 ar 10 metų atgal beveik numarino TMD. Jeigu kas nori TMD. numarinti, tai tegul užstoja už referendumą.

Kalba Dėdynas, Norkus ir kiti.

Klausimas apie referendumą tampa atmestas diduma balsų.

Tapo įnešta, kad sesijos butų laikomos dienos laiku, nes vakarais nėra užtektinai laiko, ir kartais svarbesni reikalai nebuva atsakančiai apsvarstomi.

Kaslink šio klausimo reikia prisilaikyti pereito seimo nutarimo.

Svarstoma Apšvietos Komisijos reikalas. Viena kuopa įneša išrinkti 5 narius į Liet. Komitetą.

Šiame klausime kalba Lazauskas, Ramanauskas, Zimontas, Dragašius.

Nutarta turėti 3 narius, kaip po senovei.

Duotas įnešimas, kad pripažinti Dr. J. Šliupą Garbės nariu. Priimtas.

Prezidento rekomendacija kaslink spaudos Komisijos priimta.

Kįla klausimas apie dovanojimą T. M. D. knygų moksleiviams.

St. Gegužis pataria palikti Centro Valdybai; jeigu ji matys, kad galima, tai padovanoti.

Įnešimas, kad T. M. D. paimtų Račkausko knygos "Amerika" 2,000 egz. išplatinimui.

Danielius pataria paimti mainais.

Knygius pataria nužeminti kainą toms knygoms, kurių yra perdaug.

Duotas įnešimas, kad knygiaus alga butų padidinta.

Nutarta mokėti $15.00 į mėnesį.

Laiškas nuo A L. T. S. Centro Komiteto.

Nutarta ištarti pagyrimą atsišaukimui.

Duotas ir paremtas įnešimas, kad paskirti $500 Autonomijos Fondui ir išmokėti, kada reikėtų pinigo. Priimtas.

Palikti sutaisymą įstatų išrinktom dviem komisijom: Literatiškam Komitetui ir Spaudos Komisijon. Nutarta palikt.

Palikti organu "Vien. Lietuvninkų." Palikta.

Dr. Zimontas išrinktas pirm. per aklamaciją.

Drangelis išrinktas vice-pirm.

Norkus išrinktas raštininku.

Jonas Lutkauskas išrinktas iždininku.

Liter. Komiteton: B. K Balutis, J. O. Širvydas ir V. K. Račkauskas.

Knygium: M. J. Domijonaitis.

Spaudos Komisija: J. A. Chmieliauskas, J. Laukis, J. Gedminas, Baniulis.

Apšvietos Komisija (Surengimui Prelekcijų etc.).

Rimka, Čiurlionis, Šalčius.

čius, 12.

Iždo Globėjais: Danielius ir Ramanauskas.

Pagerbta sekretorių ir kasierių atsistojimu.

Pagerbta atsistojimu nukentėjusieji nuo karės.

Nutarta paskirti $500 prelekcijų sutaisymui.

Pasiųsti Šliupui laiškas kaipo dokumentas pripažinimo jam garbės narystės.

Skaitymas laiškų:

Tėv. Myl. Dr-jo 17 kp., So. Omaha, Nebr. Auka $3.00 L. G. Fondui.

T. M. D. 52 kp., Rochester, N. Y. Auka $2.00. Paskyrimas aukos palikta seimui.

Uždaryta sesija 12:15 naktyj

Laiškai į Redakciją.

DĖLEI LIETUVOS VĖLIAVOS.

Amerikos Lietuvių Tautinės Sandaros suvažiavime, laikytame 4 d. birželio Pittsburge, Pa., nutartą įtaisyti lietuviškas vėliavas (skaityk suvažiavimo aprašymą). Šiame reikale vienas iš dalyvavusių delegatų taip rašo:

Pastarame "Lietuvos" numeryj, aprašyme ALTS. posėdžio tarimo link įtaisymo tautiškų vėliavukių, kalbama apie raudonas vėliavukes,—buk tokias vėliavėles įtaisyti nutarta. Tas neteisybė. Nutarimą labai gerai atmenu. Nutarta įtaisyti kitokias vėliavėles. Dr. Šliupas suteikė informaciją, kad raudonas vėliavas lietuviai vartojo tik mušio laukuose—tai buvo kariška vėliava, o valstybės vėliava, kaip ir dabar pas kitas tautas, skiriasi nuo kariškos vėliavos. Taigi ir Lietuvos valstybės tautiškoji vėliava nebuvo raudona. Posėdyje, teisybė buvo minėta raudonoji vėliava (kurią Basanavičiui, berods klaidingai informavus p.p. Strimaitis su Račkausku nežinia kodel pasiskubino lietuviams primesti kaipo neva tautišką), bet nutarta įtaisyti *baltai mėlsvas vėliavas su vyčiu (žirgvaikiu) ant raudono lanko viduryje.* Bus pagaminta dvejopos rušies: vienos su raidėmis ALTS. (Amerikos Lietuvių Tautinė Sandara), kitos visai be raidžių, kad jas butų galima panaudoti ir kitur,—nevien prie ALTS. Taigi vėliavėlės bus mėlsvai-baltos, o vien tik Lietuvos herbas—žirgvaikis—bus ant raudono lanko, nes Lietuvos herbas, ištikrųjų, ir buvo ant raudono lauko." *Delegatas.*

PRIE PRUSEIKOS UŽSIGYNIMO.

Užsiginant p. Pruseikai, kad jis Scrantone, Pa., savo prakalbose nesakęs, buk L. Š. F. pinigai eisią revoliucijos tikslams ir užsipuolus ant manęs socialistų laikraščiams, turiu štai ką pasakyti:

1. Kad jis tiesiai to nesakė, tai teisybė, bet, kad jis pravedė tokią mintį savo kalboje, *tai tvirtinau aš ir tvirtinsiu,* kaip ir pirmojoje savo korespondencijoje, ir kas netikį, gali pasiklausti rimtesnių Scrantono žmonių, kurie buvo p. Pruseikos prakalbose ir jie patvirtins tai.

2. Iš p. Pruseikos išsigynimo, kad jis to nesakęs, neišeina, dar, kad jis nepravedęs tokios minties savo kalboje, bet galimas daiktas, kad jis ir to užsigins, tuomet skaitytojų dalykas nuspręsti—manim (korespondentu) tikėti, ar p. Pruseika tikėti.

3. Ar galima tikėti p. Pruseika, tesprendžia skaitytojai iš to fakto, kas buvo "Laisvėje" parašyta apie Dro J. Šliupo prakalbą Pittsburgh'e, Pa. 5—VI š. m. Tai buvo grynas melas, jei p. "Naujienų" korespondentą už tokį pat Dro J. Šliupo prakalbos aprašymą 29. S.L.A. Seimas butų išmetęs, jei jis butų neatsiprašęs Dro ir nepasiuntęs "Naujienoms" atitaisymo.

4. Aš kreipiuosi į visą Amerikos lietuvių visuomenę, ar nėra p. Pruseika ir kitur kur, kad ir kitose aplinkybėse, pasakęs, "kad gera butų kokis $1000 paskirti iš L. Š. F. revoliucijos reikalams, nors juoko delei"—teatsiliepia, o tuomet gal paaiškės geriau tas dalykas. Su tikra pagarba,

X. Y.

AUKOS VITKAUSKO NAŠLEI.

Pasidarbavimu p. J. Dailidos surinkta Vitkausko našlei tarp Lewiston, Me., lietuvių $6.35 aukų, kurios per "Lietuvos" redakciją persiųsta vėlionio našlei, p. Elzbietai Vitkauskienei.

Aukavo: J Dailida $1.00; po 25c. aukavo: A. Didžiulis, V. Bantulis, P. Širniackas, P. Zinkevičia, A. Bagdonas, D. Janulionis, J. Leudanskas, J. Gudelis, A. Juozukevičia E. Leudanskaitė, J. Juozevičius, K. Vilaniškis, P. Statkus ir A. Daunys. Kitos aukos buvo smulkesnės.

Viso—$6.35.

VIETINĖS ŽINIOS.

Bankietas. Pereitą subatą Unity Club svetainėj atsibuvo bankietas, surengtas priėmimui atvykusių Chicagon Žemaitės į Bulotų.

Bankietas, kaip ir pats jo vedėjas paaiškino, buvo "proletariškas" bankietas. Nėr abejonės, kad jis nebuvo nei kiek panašus į bankietus, rengiamus priėmimui pirmesnių "svečių"—kun. Alšausko su Tumu, arba Dr. Basanavičiaus su Yču, arba net ir nesenai laikyto toj pačioj svetainėj bankieto p. Šimkaus priėmimui.

Visuose minėtuose bankietuose dalyvavo Chicagos lietuviai be pažiurių skirtumo—budavo tautininkai, dešinieji ir socialistai,—lietuviai sveikimo lietuvius svečius.

Šiame gi bankiete, kaip minėta, dalyvavo tik "proletarai"—suprask, tik socialistai.

Iš skaitlingos inteligentijos (tautininkų ir katalikų) nebuvo nei vieno. Ir negalima pasakyti, kad tai butų buvęs svečių boikotas. Priežastim buvo keistas bankieto rengėjų elgimasi, kuomet renginnas pastatyta į pusėtinai siauras vėžes, o antra ir atvykusie svečiai, kaip teko girdėti, susibičiuliavo išimtinai su Chicagos socialistais, neatsilankydami pas nieką iš žymesnių Chicagos lietuvių.

Kadangi tas yra priešinga ne tik pirmesnių "svečių" pramintiems takams, bet ir abelnai priimtai etiketai, tai, kaip teko girdėti, Chicagos inteligentija, matydama tokį keistą šių svečių užsilaikymą, nerado galiumu minėtame bankiete dalyvauti.

Bankietas savo keliu buvo žingeidus, jeigu ne kuom kitu, tai bent tuom, kad lietuvių "tvirtovė" (taip Jurgelionis pavadino Grigaitį) apskelbė "šventą karę" visiems, kas neis su socialistais. Tokius esą jie nušluosią nuo savo kelio.

(Nesibijokit! Kas girdėjo, kad "tvirtovė" ką šturmuotų? Tegul ji žiuri, kad pati atsilaikytų—tai jos tiesioginė ir vienatinė užduotis).

Sulyg apvaikščiojimo ir ceremonijos! Taigi "proletariškame" bankiete ir p. Bulota "proletariškai" kalbėjo. *Bankietninkas.*

Jokubynai Chicagoje. Pereitą utarninka per Chicagą pervažiavo pp. Jokubynai iš Rockford, Ill. P-as V. S. Jokubynas nuvyko į Cleveland, Ohio, kur jis užėmė redaktoriaus vietą prie laikraščio "Dirva."

"Dirva" eis vieton dabartinės "Santaikos;" žada buti panašaus formato ir didumo kaip "Lietuva." Eis kas savaitė.

(Tąsą ant 7-to pus.).

Apgarsinimai.

PAVOJINGIAUSIA LIGA.

Pavojingiausia liga, kuriąja žmonės serga, nėra difterija, rauples, pneumonija, vidurių karštinė, ar net tuberkulozas, kuriuomi serga dešimts iš kiekvieno šimto civilizuotų žmonių; pavojingiausia liga yra paprastas vidurių užkietėjimas, kuris ne tiek yra liga pats, kaip priežastis, ar pradžia kitų ligų. Tas parodo, kaip svarbu yra užlaikyti vidurius prideramoj tvarkoj su Trinerio Amerikiniu Karčiojo Vyno Eliksyru. Šitas veikus vaistas geitai ir saugiai išvaro visą susirinkusią išmetamą medžiagą iš kuno ir sustiprina virškinamuosius organus jų nuolatiniam darbui. Jis prašalina užkietėjimą, sutaiso norą valgyti, pagelbsti virškinimui, nutamina nerviškumą, užtikrindamas sveiką, gaivingą miegą ir sutverdamas naują energiją. Kaina $1.00. Gaunamas aptiekose. Jos. Triner, išdirbėjas chemikas, 1333-1339 S. Ashland Ave., Chicago, Ill.

Tinerio Linimentas paprastai atleidžia ramatinius skausmus labai greitai. Įtrink gerai odon. Kaina 25 ir 50c. Apmokėta krasa 35c ir 60c.

IŠKILMINGAS UŽBAIGIMAS
mokslo metų
BETHOVENO LIETUVIŲ KONSERVATORIJOJ.
atsibus seredoj, birželio (June) 28 d., 8:00 vak.
Šv. Jurgio par. svet., 32-tras Pl. ir Auburn Ave.

DRAUGIJŲ REIKALAI

LIETUVOS UKININKO DRAUGIJA
rengia
DIDŽIAUSĮ METINĮ PIKNIKĄ.
NEDĖLIOJE, BIRŽELIO 25, 1916.
Bergmano Darže, Riverside, Ill.
Durįs atsidarys 8-tą val. ryte. Muzika pradės griežti lygiai 10 val. ryto iki vėlyvos nakties.
Inžanga 25c. porai.
Taigi nepamirškite atsilankyti visi, jauni, dideli ir maži į šį vieną iš gražiausių ir didžiausių piknikų.

Pajieškojimai.

Pajieškau brolio Jurgio Puišio, Lukšių kaimo, Jurbarko vals., Raseinių pav., Kauno gub. Atsišaukti adresu:
Antanas Puišis,
114 Mill River av., New Haven, Conn.

Pajieškau savo brolio Adomo Kuprinskio, sesers Onos Sebarkienės ir dėdienes Marijonos Šidagienės; visi gyvena Philadelphioj, Pa. Paeina Ditčiunų kaimo, Maldočanių valsčiaus Raseinių pavieto, Kauno gub. Jie patįs ar kas juos žino teiksites duoti žinią adresu:
Jieva Garnienė,
Box 423, Sandwich, Ill.

Pajieškau Jurgio ir Jono Bulkių ir Juozo Palionio, Kauno gub., Panevėžio pav., Pušalos par., kaimo Keidžionių, o Palionis kaimo—Pabojus. Bulkiai gyvena Philadelphioj, Pa., o Palionis Clevelande, Ohio. Atsišaukti
Stanislovas Garnius,
8856 Huston ave., So. Chicago, Ill.

Ona Gvaldytė, Kauno gub., Šiaulių pav., Baisogalos parap., jieško savo brolio, gyvenusio New Yorke. Jos ardesas: Russia, Ekaterinoslavskoi gub., Azovaja Pavlovka, Orlovo Elineskij Rudnik, J. I. Zdanoviču, pr. Annie Gvaldo.

Kazimieras Rupšis mirė Wisconsine 9 d. šio mėnesio. Jei kas žino jo sunų, gyvenusį Chicagoje, tegul duoda jam žinią, kad ateitų į "Lietuvos" redakciją, o čia jis gaus visas žinias apie tėvo myrį.

Pajieškau savo vyro Jono Stankevičiaus Viliunų kaimo, Vilniaus gub. Trįs mėnesiai kaip apleido Chicagą ir nežinia kur jis yra. Atsišaukti adresu:
Katrė Stankevičienė,
1620 So. String St., Chicago, Ill.

Pajieškau draugų Juozapo Piktornos, Plokščių sodos, ir Leono Vičiulio, Ubagiškių sodos. Abudu Kauno gub., Telšių pav., Salantų parap. Apie 18 metų kaip Amerikoje; pirmiau gyveno Chicagoje, Ill. Meldžiu atsišaukti adresu:
Kazimieras Stonis,
46 So. 22nd St., Pittsburgh, Pa.

JONAS KULIS
Generališkas "Lietuvos" Agentas keliauja po visą Ameriką. Kur jis atsilankis; ten per jį galima atnaujinti, ar užsirašyti "Lietuvą" arba užsisakyti visokių knygų, jam pinigus užmokant išanksto. Už jį mes tsakome. Lietuva Pub. Co.

Reikalavimai.

Reikalaujame: 2 malunų statytojų; 3 dailydžių; 6 paprastų darbininkų, visai darbas, gera mokestis; 3 namargių $52.50; 2 smuklinių porterių $13, septnitadienis tuosas; 2 tvartinių darbininkų; 2 kalvių užbaigikų; 2 ledų traukėjų, $2.70 į dieną; 2 trokininkų $50—$65; 2 dailydžių pagelbininkų.
South Park Agency,
4193 S. Halsted St., Viršui krasos.

REIKALINGAS
Linotypistas, kuris gerai yra apsipažinęs su Linotype mašina ir mokąs statyti rankomis pašalinius darbus, tokiam čia vieta užtikrinta ir gera alga. Kreipkis:
"SANTAIKA"
2120 St. Clair Ave., Cleveland, O.

Reikalingas darbininkas į aptieką, kuris jau yra dirbęs aptiekoje; mokinys, arba pagelbininkas. Atsišaukti tuojaus
3601 So. Halsted St., Chicago, Ill.
Telephone Yards 155.

Reikalingas akuratnas vyras, su keliatu šimtų dolerių prisidėti prie hotelio biznio. Esu viena moteris ir turiu du bzniu ir viena abieju negaliu tinkamai prižiurėti, biznis yra švarus, lengvas, išdirbtas per 30 metų ir atneša gerą pelną Ona Jurjonaitė, 720 N. Clark st., Chicago, Ill.

Ant Pardavimo.

Parduodama pigiai 6 kambariais muro namelis. Atsišaukti adresu: 3535 So. Union Ave.

Parduodama vienas dviejų biznių—geležinių daiktų ir vyrų apsirengimų sankrova Melrose Parke. Vienatinė šitos rųšies sankrova, arba smuklė Grant Worke (Cicero) prie 50 ir 12-tos gat. Savininkas negali abiejų tinkamai prižiurėti. Adresas:
Jos. Stefankiewicz,
5001 W. 12th St., Cicero, Ill.

Jau galima gauti pirkti didelio pavidalo Grafonola-Kabinet. Tai yra vienatinė kalbama mašina, kuri aiškiai groja rekordus. Parsiduoda tiesiog iš dirbtuvės. Duodame 10 dienų išbandyti. Adresas:
Lietuva Grafonola Co.,
3325 S. Emerald Av., Chicago, Ill.

CHICAGIEČIŲ ATIDAI
Naudinga Dovana! Dykai!
"VADOVELIS"
Nauja knyga, 16 puslapių
Kiekvienam Reikalingas
Sutaisė
J. J. HERTMANOWICZ
Nepirk! Nestatyk! Netaisyk namų!
Pakol neperskaitysi šitą vadovėlį
Gavimui tos knygos kreipkitės ypatiškai, arba pasiųskite pačtu savo vardą pavardę ir tikrą adresą, įdėdami už 2c. pačtos ženklelį, padengimui pasiuntimo lėšų.
Eikite, arba rašykite pas:
J. J. HERTMANOWICZ
3133 Emerald Ave., Chicago, Ill.

PINIGAI
Geriausiai, greičiausiai ir pigiausiai
Persiunčia Pinigus į Lietuvą-Rusiją ir visas dalis svieto ir parduoda Šifkortes
A OLSZEWSKIO BANKA
3252 South Halsted St.
CHICAGO, ILL

JUOZAPAS MOZERIS ...
kaipo "Lietuvos" agentas Cirero, Ill. ir apielinkėse yra įgaliuotas užrašinėti "Lietuvą", priimti prenumeratą, apgarsinimus ir pardavinėti knygas. Lietuva Pub. Co.

! ! Pranešimas ! !
Šiuomi pranešu, kad nuo pradžios Rugpjučio mėn. perkeliau savo ofisą po
3325 So. HALSTED ST.
TELEPHONE YARDS 5834
Dr. P. WIEGNER

Jei nori pamatyti tikrai
GERĄ TEATRĄ,
tai ateik į
MILDĄ
3138-42 So. Halsted St.
Čia už 5c matysi gražesnį Teatrą, kaip vidurmiestyje už 50c.
Kainos šiokiom dienom
5c ant balkono, 10c žemai.
Subatom ir nedėliom
10c balkonas, 15c žema.
Prasideda 7 valandą kas vakaras. Subatomi ir nedėliomi 2 val. po pietų.
Jei nori linksmai pralesti valandą liuoso laiko užmiršti savo nesmagumus, tai ateik į
MILDOS-TEATRĄ.

Nevirškinimas, užkietėjimas, skilvio nemalimas, sustirusios kepenis ir toki simptomai, kaip liežuvio aptraukimas, apetito netekimas, abelnas neveiklumas, mažakraujystė ir skilvio neįvarkos padaro ligonį labai sergančiu. Kodėl neimti

SEVERA'S Balsam of Life

(Severos Gyvybės Balzamas) laiku ir tokiu budu neleisti ligai toliaus išsiplėtoti? Šio vaisto veikmė yra greita ir labdaringa. Jisai yra atstatančios vertės toniku. Jisai padaro vidurius reguliariškai veikiančiais, paliuosuoja nuilsimą, atgaivina ligonį ir sumažina priepuolių aštrumą. Jojo raminančioji veikmė daro jį puikiu vaistu pasimainančiame karštyje ir drugyje. Jisai sustiprina silpnuosius ir yra patariamas moterims jų sirguliavimuose. Kaina 75c už bonką.

Pilvo Skaudėjimas. Mr. M. Sobkowiak, Coburg, Westville, Ind., parašė mums: "Mano pati turėjo pilvo skaudėjimą. Pačmus jai Severos Gyvybės Balzamo, skaudėjimas sustojo."

Pirkdami vaistus, prašykite Severos vaistų ir butinai reikalaukite, kad duotų Jums tai, ko Jųs reikalaujate. Aptiekos pardavinėja Severos Vaistus. Jeigu jusų aptiekorius neturėtų tų vaistų, kurių Jųs reikalaujate, tai užsisakykite jų tiesiog iš musų.

W. F. SEVERA CO., Cedar Rapids, Iowa

Skaitykit ir Platinkit "Lietuvą"!

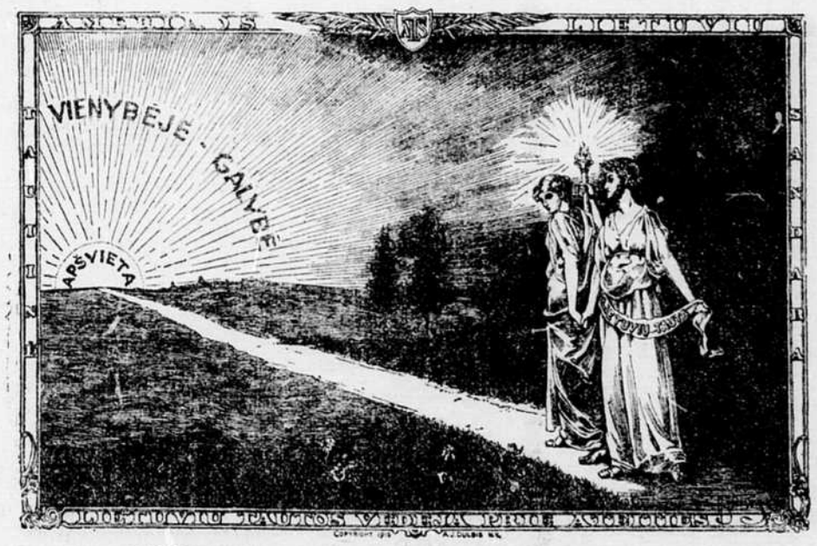

Nuo Karės Nukentėjusių Lietuvių Naudai.

Gerai žinomas jaunas lietuvių artistas-piešėjas, p. A. J. DULBIS, išleido labai dailias atvirutes, kurių paveikslėlis čia įdėtas. Visas pelnas nuo parduotųjų atviručių yra skiriamas Lietuvos Gelbėjimo Fondui, šelpimui nukentėjusių lietuvių nuo karės.

Atvirutės yra puikiai nudailintos ir atspaustos dvejopos rųšies: Vienos yra atspausdintos ant baltos "4 ply" Federal Bristol popieros; antros yra speciališkai dailės mylėtojams pagamintos ir rankomis koloruotos 8-se spalvose.

Kainos: Paprastųjų atviručių—2 už 5c.; 6 už 15c.; tuzinas už 25c. Rankomis spalvuotų: 10c. už vieną; 25c. už 3; 50c. už 6 ir $1.00 už tuziną.

Užsisakant šias atvirutes, siųskite pinigus šiuom adresu:

A. OLSZEWSKI
Pres.
Lietuva Publishing Company
3252 SO. HALSTED STREET, : : : : CHICAGO, ILLINOIS

Mums Patinka Duoti Kokybė!

KUOMET perki Prince Alberto pypkinį ir cigaretinį tabaką, tai perki gerumą—ne kuponus ar dovanas. Su Princu Albertu jie niekuomet nedavinėta! Neigi tautiniai, ar valstijiniai varžymai premijų ar kuponų vartojimo gali turėti kokią veikmę į jo pardavojimą. Prince Albert ateina pas tave be kirpimo, ar deginimo. Kirpumas ir degumas yra išimama patentuotais budais, kuriais Prince Albert yra padaromas.

Ant antro šono raudonos blėšinės jųs skaitysite: Procesas, patentuotas liepos 30 d. 1907 m.

Pirkite Prince Albert visur, raudonuose maišeliuose, 5c; raudonos blėkinės, 10c; svaro ir pusės svaro blėkos humidoriai ir krystalinio stiklo svaro humidoriai su kemšinė-drėginėja viršų.

PRINCE ALBERT
the national joy smoke

tautinis pasigerėjamas rukymas patiks kiekvienam cigaretiniam ar pypkiniam skoniui kuogeriausiai. Jis turi puikų skonį, kuris tau juo labiaus patiks, juo daugiau rukysi. Tabakas ilgai dega ir duoda pilną užganėdinimą. Prince Albert lengva vynioti, nes jis tam yra supiaustytas. Susukdams cigaretą daug jo nesueikvosi.

Del savęs paties privalai šitą tabaką gerai išmėginti, nes tąsyk žinosi pats, kodel Prince Albert yra toks geras. Ir žinosi, kodel Prince Abertą šiandien taip ruko vyrai visame pasaulyj—jis yra vėsus ir malonus.

R. J. REYNOLDS TOBACCO CO., Winston-Salem, N. C.

SKAITYKITE IR PLATINKYTE
'Lietuvių Balsą'

LIETUVIŲ BALSAS rupinasi žadinti lietuvių tautos sąmonę ir stiprina jų dvasią, kad kantriai lauktų karo pabaigos,

LIETUVIŲ BALSAS padeda šviesties ir tobulinties; jis ragina tautiečius šiuo ištrėmimo metu pasimokyti iš svetimtaučių, kas tik dora ir naudinga, o nesigabenti grįžtant tėvynėn nelo, kas žemina musų tautą.

LIETUVIŲ BALSO didžiausias troškimas sujungti tautiečius viena tautos ir tėvynės meilės juosta ir paruošti kiekvieną lietuvį, kad, kaip tik paliaus žvangėję ginklai, tuojau grįžtų Lietuvon, nes tėvynės žemelė, pavirtusi per karą dirvonais, prirausta duobių ir griovių, laukia ariama ir valoma, o nugriauti tėvų kapai—aptveriami.

LIETUVIŲ BALSAS, dėdamas savo skiltyse kuopigiausia kaina skelbimus-jieškojimus, grąžina tėvams vaikus, vaikams tėvus, padeda surasti nuklydusius brolius, seseris, gimines ir pažįstamus.

LIETUVIŲ BALSO **kaina:** Ruzijoje metams **5 rb.**; 9 mėnesiams **3 rb. 90 kap.**; 6 mėnesiams (pusei metų) **2 rb. 60 kap.**; 3 mėnesiams **1 rb. 30 kap.**; vienam mėnesiui **45 kap.** UŽSIENIUOSE metams **9 rb.**; 9 mėnesiams **6 rb. 80 kap.**; 6 mėnesiams (pusmečiui) **4 rb. 60 kap.**; 3 mėnesiams **2 rb. 35 kap.**; 1 mėnesiui **80 kap.** Skyrium numeris **5 centai.**

Iš Amerikos pinigus, laiškus gauname. Siuntinėti "Liet. Balsą" į užsienius rusų cenzura nekliudo.

SKELBIMŲ KAINA. Petito (smulkaus rašto) eilutė (dalinant puslapį į keturias skiltis) prieš tekstą—60 kap.; po teksto—30 kap. Pabėgėliams, jieškantiems giminių arba darbo petito eilutė po teksto —10 kapeikų. Amerikoje prieš tekstą 50 centų, po teksto 25 cent. petito eilutė, giminių jieškantiems po teksto 10 centų petito eilutė.

Adresas:

"Lietuvių Balsas"
PETROGRAD, BASKOV PER., 29 RUSSIA.

VIETINĖS ŽINIOS.

(Tąsa nuo 6-to pusl.).

Užbaigimas mokslo metų. — Ateinančią seredą, birželio 28 d., baigiasi mokslo metas Bethoveno Lietuvių konservatorijoj. Iš tos priežasties tą vakarą šv. Jurgio parapijinėj svetainėj žada buti koncertas, kuriame dalyvaus geriausios konservatorijos profesorių ir mokinių jiegos: pianistai, dainininkai, mokinių choras; bus taipgi solo, duetų, trio ir t. t.

Šį vakarą žadama padainuoti dar nedainuotų lietuvių scenoje veikalų.

Geros muzikos ir dainų mylėtojams patartina atsilankyti į šį vakarą.

— Šią subatą taipgi užsibaigia mokslas miesto pradinėse mokyklose; po mėtų mokslo vaikučiai turės porą mėnesių vakacijų atsilsėjimui. Svarbu, kad jie šitą liuosą laiką naudingai praleistų, bet vakacijų laiku jie turi daugiausiai progos pagesti. Tėvai todel turi padaboti, kad jų vaikai nesueitų blogon kompanijon gatvėse. Daugelis vaikų užsiimdinėja laikraščių pardavinėjimu—tas yra labai gerai. Bet su tuom yra surištas ir vienas labai didelis negerumas: daugybė iš jų uždirbtais pennais čia pat lošia, šiuleruoja; kruvos vaikų tokiu budu iš pat mažens pripranta prie "gamblerystės." Tėvai privalo kuolabiausiai nuo to savo vaikus apginti: visoki "daisais," iš pinigų lošimas—tai tikriausis kelias prie šiulerystės, vagystės ir kriminalo. Lai jųsų vaikai naudingai vakacijas sunaudoja! R.

Draugijų susirinkimas. Birželio 27 d. "Aušros" svetainėje, 3001 So. Halsted st., atsibus Chicagos draugijų delegatų susirinkimas, idant nutarus, kaip pasekmingiau parinkus aukų nukentėjusiems nuo karės.

Draugystės mano visą šitą svarbų reikalą paimti į savo locnas rankas; pačios draugystės rinks aukas, pačios jos ir siųs Lietuvon. Jokios politikos draugystės žada nejsileisti. Geros klotiės reik joms velyti, nes nukentėjusiems nuo karės musų broliams ne politika šiądien rupi, bet rupi, kaip gyvastį kune palaikyti.

Nuo West Side. "Lietuvos Ukininko" Draugija rengia 10-metinį savo gyvenimo sukaktuvių vakarą. Visas pelnas nuo šito vakaro yra skiriamas vien tik tautiškiems reikalams. Tokį nutarimą priimta pereitame draugijos susirinkime.

Ateinantį nedėldienį šita draugija turi pikniką Bergmann's Grove darže; ir nuo šio pikniko pelno tula dalis yra skiriama nuo karės nukentėjusiems. S.A.K.

Iš Englewood. Birželio 17 d. vietinės SLA. ir TMD. kuopos turėjo savo susirinkimą. Pargrįžusi iš Pittsburgo seimų delegatė p-lė M. Radzevičiutė daug papasakojo apie seimų nuotikius. Susirinkime buvo taipgi atvykusi sykiu su p-le Radzevičiute dar viena viešnia iš seimo—p-lė Karaliutė, kuri ateinančiame susirinkime pasižadėjo skaityti referatą; kuopa tai maloniai priėmė.

Šios dvi musų kuopos sugyvena kuogražiausiai; dabar vėl nutarė padaryti drauge šeimyniską išvažiavimą-pikniką. Norintieji jame dalyvauti turi iškalno pranešti rengimo komisijai vardu: B. Janulis, 8436 Vincennes ave. S. A. K.

— McCormiko dirbtuvėse streikas dar vis nėra pilnai pasibaigęs. Nekurie lietuviai molderiai, sakoma, skebauja. Musų laikraščiui prisiųsta laiškelis su žyme "Barney Urban, 1911 W. 23rd St." ir su parašu "A. Wilson," kuriame, tarp kitko, grąsinama, kad tiems skebaujantiems nebus išmokėta pašelpa, jeigu jie butų sužeisti laike streiko; prapulsianti taipgi ir posmertinė, jeigu butų užmušti.

PIRKITE NAMUS.

Kiekvienas sveikas darbininkas gali ir privalo turėti savo namą.

Kodėl? Todėl, kad neturintis namo nei nepasijunta, kaip jo sunkiai uždirbti pinigai sudyla ir nieko neužčėdija, o pirkęs namą, nei nepasijunta, kaip greitai jį išmoka ir turi savo lėcną namą ir tokį žmogų visi guodoja, vadina. Chicagos ukėsu ir niekas nesibijo su juom reikalus turėti, o neturintį vadina randauninku, ar burčingierium, ir su juom nieko bendro nenori turėti.

Pirkti namą dabar yra geriausias laikas. Kodėl? Todėl, kad dabar darbai visur gerai eina, ir toliau žada dar geriau eiti. Ir štai kodėl. Amerika dabar turi daugybę kontraktų su Europa padirbimui amunicijos, automobilių, drabužių, ir kitų dalykų, kurie ims daugiau metų laiko. Tokiu budu darbo Amerikoje bus dabar daugiau kaip kada nors buvo.

Šimet taipgi bus rinkimai naujo prezidento. Be abejonės bus išrinktas republikonas, o kada tik buvo republikoniška valdžia, visada Amerikoje buvo geri laikai. Taigi ir vėl turėsime gerus laikus, jeigu gausime republikoniską prezidentą.

Atminkite, kad kaip tik laikai eina geryn, tai ir properčių kainos eina augštyn. Ir todėl tai dabar yra geriausias laikas namus pirkti, kol yra pigus, o paskui parduoti su geru pelnu, kada kainos pakils. Bet atminkite, kad properčių kainos kįla tiktai gerose biznio vietose. Geriausia biznio vieta yra tai Bridgeportas. Svarbiausia biznio gatvė yra Halsted. Jei norite ant pirktų properčių uždirbti, tai pirkite jas ant Bridgeporto, ne laukuose.

Męs turime pardavimui gerų properčių ir pigiomis kainomis, ant Halsted ir aplinkui, ir parduodame lengvesnėmis išlygomis, kaip nuo ko nors kito galėtumėte pirkti.

Ćia Paduodame Tiktai Keletą iš Jų.

2 1 augšto murinis namas ant Emerald avenue arti 29-tos gatvės 2 fliatai po 5 ruimus kiekviename maudyklė, toletai, gazas, neša randos $25.00. Kaina ..... $2,500.

6 1 augšto murinis namas, ant Emerald avenue, arti 30-tos gatvės, 6 ruimų pagyvenimas, maudyklė, toiletas, gazas, šiltas vanduo, 2 ruimai basemente su sinku, neša randos $20.00. Kaina ..... $2,500.

10 2 augštų kampinis murinis namas, ant Emerald avenue, tarpe 31-mos ir 35-tos gatvių, 2 fliatai: vienas 7 ruimų, antras 6 ruimų, toiletai ir vienas gražus tuščias lotas, neša randos $45.00. Kaina ..... $7,000.

14 1 augšto murinis namas ant Emerald avenue, arti 35-tos gatvės, 2 fliatai vienas 7 ruimų ir vienas 4 ruimų, neša randos $24.00. Kaina ..... $2,700.

15 1 augšto murinis namas, ant Emerald avenue, tarpe 36-tos ir 37-tos gatvių, 6 ruimai, maudyklė, toiletas, gazas ir vienas tuščias lotas, neša randos $20.00. Kaina ..... $3,000.

16 2 augštų murinis namas (naujas) ant Emerald avenue, arti 36-tos gatvės, 2 fliatai po 6 ruimus, maudyklė, toiletai, gazas, neša randos $40.00, ir sykiu gražus tuščias lotas. Kaina .. $5,000.

19 2 augštų medinis namas ant Emerald avenue, arti 36-tos gatvės, 2 fliatai po 6 ruimus, neša randos $24.00 į mėnesį. Kaina tiktai ..... $2,000.

20 1 augšto murinis namas, ant Emerald avenue, 2 fliatai: vienas 5 ruimų ir vienas 4 ruimų, maudyklės, toiletai, barnė, neša randos $22.00. Kaina $3,200

24 2 augštų medinis namas, ant Emerald avenue, arti 37-tos gatvės, 3 fliatai: vienas 6 ruimų, maudyklė, toiletas, 2-ras 4 ruimų ir 3-čias 3 ruimų, neša randos $32.00. Kaina ..... $2,500.

25 2 augštų medinis namas, ant Emerald avenue, arti 38-tos gatvės, 4 fliatai, neša randos $35.00. Kaina ..... $2,500.

26 2 augštų medinis namas, ant Emerald avenue, arti 38-tos gatvės, 2 fliatai—vienas 6 ruimų ir vienas 5 ruimų, neša randos $24.00. Kaina ..... $2,400.

27 2 augštų murinis namas ant Emerald avenue, arti 38-tos gatvių, 2 fliatai po 6 ruimus, toiletai, gazas, porčiai, neša randos $29.00 į mėnesį. Kaina $3,000

29 2 augštų murinis namas, ant Emerald avenue, arti 38-tos gatvės, 2 fliatai, 5 ruimai kiekvienam, toiletai, gazas, neša randos $22.00. Kaina ..... $2,000.

30 2 augštų namas, ant Emerald avenue, arti 38-tos gatvės, viena pusė murinė ir kita medinė, 2 fliatai, vienam 6 ruimai o kitam 8 ruimai. Užpakalyje 2 ruimų fliatas su klozetu, neša randos $32.00. Kaina ..... $2,200.

31 2 augštų murinis namas prie Emerald ave., arti 38 str., 5 pagyvenimai, ir vienu pagyvenimu su daržine namas užpakalyje, išviso 6 pagyvenimai, kiekviename pagyvenime išeinamoji vieta, gazas ir t. t., duoda $612.00 randos į metus. Kaina tiktai ..... $4,500.

37 2 augštų murinis namas, ant Union avenue, arti 31-mos gatvės, 3 fliatai, vienas 8 ruimų, o du po 4 ruimus, toiletai, maudyklė, gazas, neša randos $40.00. Kaina ..... $3,800.

38 3 augštų murinis namas, ant Union avenue arti 31-mos gatvės, 3 fliatai po 6 ruimus, maudyklės, toiletai, gazas, akmens frontas, labai stiprus ir gražus namas, neša randos $60.00. Kaina ..... $6,000.

39 1 augšto murinis namas, ant Union avenue, arti 32-ros gatvės, 2 fliatai po 4 ruimus, basementas, porčiai, gazas, neša randos $25.00. Kaina .... $2,800.

40 3 augštų murinis namas ir basementas, ant Union avenue, arti 31-mos gatvės, 3 fliatai po 6 ruimus, toiletai, maudyklės, gazas; barnia atneša randos $12, išviso atneša randos $68.00. Kaina ..... $7,000.

41 2 augštų murinis namas ant Union avenue, arti 32-ros gatvės, 4 fliatai po 4 ruimus, akmens fundamentas, neša randos $50.00 į mėnesį. Kaina $5,200.

42 2 augštų medinis namas ant Union avenue, arti 33-čios gatvės, neša randos į mėnesį $33.00. Kaina tiktai ..... $2,500.

43 3 augštų murinis namas ant Union avenue, arti 33-čios gatvės, 3 fliatai po 6 ruimus, maudyklės, toiletai, naujas pliumbingas, didelis basementas 10 metų senas, neša $60.00 randos į mėnesį. Kaina ..... $7,500.

44 2 auštų medinis namas ant Union avenue, arti 33-čios gatvės, 4 fliatai po 4 ruimus, neša randos $32.00 į mėnesį, reikia inešti tiktai $500. Kaina ..... $3,200.

A. Olszewskio Bankoje

3252 So. Halsted St., Chicago

NAUJAI ATSPAUSTA

Apie Žemę ir Kitus Svietus.

Ši knyga pati aiškiai pasako apie savo vertę, nes taip dažni jos reikalavimai, nuo žmonių vis ateinanti, mus privertė vėl ją atspausdint. Šioje knygoje aprašoma APIE ŽEMĘ ir kitus svietus, jų buvį ir pabaigą. Pagal Heilperną, Falbą ir kitus sutaisė ŠERNAS. Aprašo, kas yra žemė, iš ko ji susideda, ant ko laikosi ir kaip sukasi. Kas yra saulė, žvaigždės, mėnulis, planetos, kometos ir kitos retai matomos žvaigždės. Su 30 astronomiškų paveikslų. Chicago, Illinois 1896, pusl. 255. ..... .75

Ta pati apdaryta $1.00

Užsisakant šią knygą, siųskite pinigus šiuomi adresu:

A. OLSZEWSKI

PRES.

LIETUVA PUBLISHING CO.

3252 South Halsted Street.

Draugijų Atydai.

Baliams
Bankietams
Šokiams
Prakalboms
Mitingams
Veselijoms

Puikiausiomis ir Parankiausiomis
Yra Dvi Naujos

MILDOS SALES

Šios dvi salės yra Mildos Teatro name.

Viena ant antro augšto talpina 300 ypatų. Joje amerikoniškos draugijos laiko savo mitingus ir bankietus.

Kita ant trečio augšto talpina 400 ypatų. Šioje atsibuva didesni baliai, bankietai ir šokiai.

Didesniem baliam, ant kurių laukiama skaitlingesnės publikos, yra parsamdomos abidvi salės. Tada žemesnėje salėje buva gėrimams baras ir stalai svečiam pasėdėti, smagiai ir ramiai su savo draugais pasikalbėti, išsigerti ir pasivalgyt, o augštesnėje salėje prie geros muzikos smagiai pasišokti.

Kainos Parsamdymui Sekančios:

VIENA SALĖ.

	Šiokiom Dienom	Subatomi ir Šventomi Dienomi
Paprastiem šokiam (baliam)	$10.00	$15.00
Baliam su programu, nevartojant gėrimų	14.00	20.00
Baliam be programo, gėrimus vartojant	15.00	25.00
Baliam su programu ir gėrimus vartojant	20.00	30.00
ABIDVI SALĖS VIENAM BALIUI.		
Baliam be programo, gėrimus vartojant	25.00	45.00
Baliam su programu ir gėrimus vartojant	30.00	50.00
Draugijų reguliariškiem mitingam		5.00

Kitokiem susirinkimam kainos pagal sutartį. Jei reikia, gali turėti kuknią virimui, torielkas, peilius, šaukštus, staltieses ir t.t. už primokėjimą $5.00 extra.

Parsamdymui kreipkitės pas salės savininką:

A. OLSZEWSKI

3252 So. Halsted St. Phone Drover 700

KONSTITUCIJA

yra kiekvienos draugijos fundamentas, todėl reikia turėti ją gražiai ir aiškiai atspausdintą. Męs esame specialistai konstitucijų dirbime. : : : : Jeigu turite prirengę konstituciją, pasiųskite mums laišką, o męs prisiųsime kainą. Jeigu dar neturite, o norėtumėt rengti konstituciją, tai pareikalaukite "sampelių," o męs prisiųsime, tik malonėkit parašyti kokia draugija: katalikiška, tautiška ar partijinė.

MILDA PRINTING HOUSE

J. J. Bačiunas ir J. P. Pajauskas
Savininkai

814 W. 33rd St., Chicago, Ill.

Telephone Drover 7184

Teleskopai ir Stereoskopai.

Jei nori savo namuose linksmai praleisti laiką ir pamatyti svetimų žemių miestus, gražiausius daržus, sodus ir puikiausias viso svieto vietas, tai nusipirk Teleskopą su stereoskopais (5 serijos, 174 visokie paveikslai) už pačią pigiausią kainą—$3.20.

Vieno Teleskopo kaina 75c., o 5 serijų $3.45, bet perkant sykiu, parduodam viską už $3.20.

Katalioga Teleskopų, Stereoskopų ir visokių knygų prisiunčiame uždyką.

Reikalaudami adresuokite šitaip:

LIETUVA PUBLISHING CO.,
3252 So. Halsted str., Chicago, Ill.

NAUJAI Atspausta

TIK KĄ IŠ SPAUDOS IŠĖJO ANTRA LAIDA

Iš Gyvenimo Lietuviškų Velių Bei Velnų.

Pasakos surinktos d-ro J. Basanavičiaus. Šioje knygoje telpa keli šimtai gražių pasakų, apie rojų (dangų), čyščių, peklą; apie giltinę, marą, cholerą; apie dvasias (dušias), velnius, jų vaidinimąsi ir t. t. Pasakos užrašytos tokioje tarmėje, kokioje buvo girdėtos. Panavėžyj—pagal tarmę panevėžiečių; Šiauliuose—pagal tarmę šiauliečių; Suvalkų gub., ir t. t. Chicago, Ill. 1915 pusl. 470 ..... 1.50

Audimo apdaruose 2.00

Užsisakant šią knygą, siųskite pinigus šiuom adresu:

A. Olszewski

Pres.

Lietuva Publishing Co.

3252 SO. HALSTED ST.

CHICAGO, ILL.

REIKALAUJA DARBININKŲ.

Turime pilnai darbo restauracijose, fabrikuose ir privatiškuose namuose Reikalaujame 25 vyru po $2.00 į dieną, nuolatinis, švarus darbas dirbtuvės vidui per apskritus metus. Norint darbo atsišaukite

Atlas Employment Office,
6300 So. Halsted St., Chicago, Ill.
3rd floor. Room F.
Telefonas Normal 163.

Lietuviskos Knygos.

Apart daugelio įvairių knygų, dar galima gauti mano krautuvėje sekančias knygas:

1. Amerika. Rinkinys įvairių faktų, statistika ir t.t. 75
2. Giudi-Liudi. Naujos ellės Kl. Jurgelionio, 106 pusl. 50
3. Dvasios Gyvenimo Mechanika. Nauja knyga iš sryties psycholiogijos. 148 pusl. 50
4. Iš Ko Kįla Melai ir įvairios skriaudos žmonijoje. 171 pusl. 75
5. Inkvizicija, arba atpirkimas žmogaus nuo šėtono. Parašė kun. Dembskis. $1.25
6. Kankintojai ir kankintiniai už mokslą. $1.00
7. T. Liet. Kalbos Gramatika. J. Damijonaičio. 119 pusl. 35
8. Vadovėlis vokiečių kalbai pramokti. Labai paranki ir naudinga knygelė. 35

Į kitus miestus paciunčiu užsakymus. Adresas:

M. J. DAMIJONAITIS,
901 West 33rd St., Chicago, Ill.

Edelweiss BEER

Phone Canal 9

Phone Before Eleven
Delivered Before Seven

Delivered promptly to you in any part of the city, from one of our 22 distributing stations.

Telefonas Sujungia Naujus Namus su Senaisiais

ANTRU geriausiu dalyku apsilankomiems namams yra pasikalbėjimas su "saviškiais" per tolimojo atstumo telefoną.

Kadir už daugelio mylių geografiniai, gali sėdėti sau naujuose namuose ir kalbėti Bello Tolimojo Atstumo linijomis į senuosius namus su tokiu jau smagumu ir užganėdinimu, kaip ir kad akis į akį kalbėtum.

Chicago Telephone Company
Bell Telephone Building
Commercial Department
Official 100

NUOKĖLIAI.

KIBIRKŠTIS IŠ SEIMŲ.

(Dar karštos)

Sliesorunas iš Philadelphijos (pradeda labai iškilmingai): Gerbiamas Pirmsėdi! Gerbiami Delegatai ir Gerbiamos Delegatės!... Tai ir aš tą patį norėjau pasakyt, ką jisai pasakė...

□⊠□

Rimka (parlamentarizmo ir politikos profesorius): Tai aš norėjau pasakyt...

Prez. Gegužis (lėtai): Reikia suprasti (paukšt kuju į stalą)... reikia tą suprasti ir žinoti, kad negalima kalbėt pirma negu bus įnešimas ant stalo (paukšt!)...

Rimka—pliumpt ant kedės...

□⊠□

Dr. J. Baltrušaitienei davus įnešimą, Dr. Šliupas: "Aš duodu an Baltrušaitienės pataisymą..."

□⊠□

TMD. Seime St. Gegužis: Aš duodu įnešimą, kad delegatai padėkavotų A. Povilaikai ir J. Žemantauskui už gerą pasidarbavimą—kad visi atsistotų ant kojų...

(Iš šalies delegatas): "Dac yzi—gerai, kad ne ant galvų..."

□⊠□

A. Ramanauskas iš Brooklyno puikiai užėmė urėdą vėlionio Bendoraičio: "Viskas aišku, duodu įnešimą, kad diskusijas uždarytų."

Jį ir praminė oficiališku diskusijų uždarytoju.

□⊠□

Chicagos delegatai visuomet atkreipdavo į save nemažai atydos. Vienas iš pittsburgiškių, pasisveikinęs su čikagiečiais, sako:

— Tai ir aš kitą syk gyvenau Chicagoj. Ten man geriaus patikdavo gyvent, negu šitoj Amerikoj.

□⊠□

"Perverta širdis."—Jurgelionis, kuomet jį perstatė, anot "Ateities," bankieto "post-masteriu": Rengėjai šito bankieto, matyt, žinojo mano pervertą širdį iš priežasties neišrinkimo manęs prezidentu ir net nepatekus man į delegatus, ir todėl suteikė man šitą garbingą vietą. Turiu prisipažinti, kad širdis man ištikro atsigavo.

□⊠□

Bulota bankieto prakalboj: "Aš—neklaidingas, patyręs, švarus, atsargus politikas—kitaip negaliu elgtis..."

Svečias, kimšdamas sau burną aiskrymu: "Perstatau kanonizuot jį ant neklaidingo popiežiaus."

□⊠□

Jurgelionis bankiete perstatė naują SLA. prezidentą Gegužį kaipo "naują šluotą, kuri, aš tikiuosi, gerai šluos..."

Už poros dienų tik-ką neišslavė ir Jurgelionio iš Seimo...

Tėmijęs.

TAIPGI "REDAKTORIUS."

— Ar girdėjai, tas senas kelmas, Jurgis Išpurtaitis apsižėnijo ir dar su labai jauna mergina?

— Aš ištikro?.. na, tai vyras liko redaktorium...

— Kaip tai redaktorium?

— Nagi reikalaus sandarbininkų...

Pasiputęs žmogus—yra burbulas, puikiai plaukiojantis po kvailystės soželką.

Polemika—nuo amžių pasenėjęs dalykas. Pirmas polemizantas buvo Kajinas, kuomet... jis užmušė Abelį

ŽINO, KĄ DARO.

— Mere! Netepk sau lupų ta farba—ir taip turi raudonas.

— Tu mane nemokyk! Žinau, ką darau: Šį vakarą turiu susieiti su vienu socialistu, o jiems kas raudona, tai ir gražu.

LYGUS.

Minia, susirinkus prieš kaizerio palocių:

— Duonos! Męs norim duonos!..

— Mano mieli!—atsako kaizeris—Aš noriu Verduno, bet taipgi jo negaunu.

Tel. Canal 5395

J. G. Mezlaiszkis

Generalis Kontraktorius ir Namų Statėjas.

2123 W. 23rd. St.

LIEVESKIO Prekybos ir Kalbų Dieninė ir Vakarinė **MOKYKLA**

Čia gali išmokti Anglų kalbos nuo pradinės ligi augščiausiai, teipgi Lietuvių, Vokiečių, Rusų ir Lenkų kalbų; Aritmetikos, Augšt. Matematikos, Istorijos, Geografijos, Politiš. Ekonomijos, Knygvedystės, Dailiarašėio, Laiškų rašymo, Prekybos teisių ir tt. Čia gali užbaigti PUBLIC SCHOOL, HIGH SCHOOL ir PREKYBOS KURSUS. VISKAS AIŠKINAMA LIETUVIŠKAI.

3106 So. Halsted St., Chicago

Reikalauk Aprašymo

PHONE YARDS 2721

Dr. J. JONIKAITIS

MEDIKAS IR CHIRURGAS

3337 So. Morgan St., Chicago.

Tel. YARDS 1532

Dr. J. KULIS

Lietuvis Gydytojas ir Chirurgas

3259 So. Halsted St., Chicago, Ill.

Gydo visokias ligas moterių, vaikų ir vyrų. Speciališkai gydo limpančias, užsisenėjusias ir paslaptingas vyrų ligas.

Dr. O. C. HEINE

DENTISTAS

OFISAS—Kampas 31 ir So. Halsted gat. (Aptiekos virš aptiekos.) CHICAGO, ILL.

F. P. Bradchulis

Attorney & Counselor at Law

Lietuvis Advokatas

30 N. LaSalle St., Chicago, Ill.

Stock Exchange Bldg., Rooms 1107-1114

Telephone Franklin 1173

Gyv. 3112 S. Halsted St., arti 31-mo

Telephone Yards 3159

DIDELIS SUVALKIJOS ŽEMLAPIS (Mapa)

Sutaisė B. K. Balutis

Didumas 28 per 22 coliu. Penkiose spalvose (koliorose). Parodo lietuvių kalboje visus miestus, bažnytkaimius, kaimus, pačtas, telegrafus, mokyklas, kelius, geležinkelius, ežerus, upes, rubežių tarp lenkų ir lietuvių ir daugelį kitų dalykų.

"Geriausis žemlapis lietuvių kalboj. — Persistato labai puikiai."—Taip atsiliepė apie jį visi laikraščiai.

Kaina VIENAS DOLIARIS su prisiuntimu į namus.

Reikalaukit pas

B. K. BALUTIS,

3252 So. Halsted St., CHICAGO, ILL.

DU-KART NEDELINIS LAIKRASTIS

SAULĖ THE SUN.

Eina jau 25 metai

Utarninkais ir Pėtnyčiomis

Prenumerata metams $2.50

„ „ pusei metų $1.25

Adresuokit taip:

W. B. BOCZKOWSKI CO.,

Mahanoy City, Pa.

GERA PROGA-

Gramatika angliškos kalbos mokytis be mokytojo (apdaryta) $1.00

Vaikų Draugas arba kaip mokytis skaityti ir rašyti be mokytojo 15c

Naujas Budas mokytis rašyti be mokytojo 10c

Aritmetika mokinimuisi rokundų, su paveikslais (apdaryta) 35c

Viso $1.60

Kas atsiųs iškirpęs šitą apgarsinimą iš "Lietuvos" ir $1.00 per money orderį, tai gaus visas 4 knygas 60c pigiau.

P. Mikolainis,

R. F. D. Route 2, Hudson, N. Y.

Rašomos Mašinos.

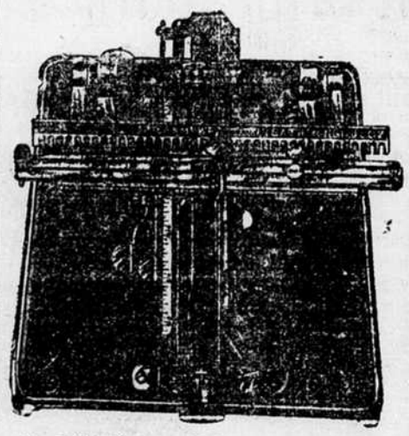

Pigiausios ir geriausios rašomosios mašinos (typewriters) "New American" už $10.00.

Jeigu nori turėti drutą, pigią ir gerą rašomąją mašiną, tai pirk "New American," o nesigailėsi.

"New American" rašo taip gražiai, kaip mašina, pirkta už $100. Jos sistema taip paprasta, kad kiekvienas, paėmęs ją į savo rankas, iš pirmo sykio supranta, kaip su jaja rašyti.

Kataliogą rašomųjų mašinų ir visokių knygų prisiunčiame uždyką.

Agentams ir perkupčiams, perkant kelias mašinas, duodam gerą nuošimtį.

Reikalaudami adresuokite šitaip:

LIETUVA PUBLISHING CO.,

3252 So. Halsted str., Chicago, Ill.

D-re Maria Dowiatt-Sass

Moterų ir vaikų ligų specialistė

Ofisas: 1725 West 18th Street, Tarp Paulina ir Woodgat. Phone Canal 1208. Valandos: nuo 9:30 iki 12:00 val. ryto, nuo 7:00 iki 8:00 val. vak. Nedėliomis nuo 9:30 iki 12:00 val. ryto

Rezidencija: 5208 W. Harrison Street, Tel. Austin 737. Valandos: tiktai iki 9:00 kiekvieną rytą

VYRIŠKŲ DRABUŽIŲ PIGUMAS!

Męs necsame bankieriai, bet męs gvarantuojame Tamstai sučėdymą 50% ant Tamstos pinigų, nusiperkant sau drabužius pas mus. Vyrams ir vaikams padarome ant orderio naujus siutus nuo $30.00 iki $50.00 už pusę kainos. Truputėlį nešiotus nuo $25.00 iki $60.00 ant orderio darytus siutus parduodame po $5.00 ir brangiau.

Naujas ir truputėlį dėvėtas kelinės nuo $1.00 ir brangiaus.

Vaikų siutai $2.50 iki $7.50.

Skrynios ir valyzai.

S. GORDON,

1415 SOUTH HALSTED STREET CHICAGO, ILL.

Štoras atdaras kasdieną ir vakarais iki 9 val. Subatomis esti atdaras iki 11 val. vakare. Nedėldieniais—iki 6 val. vakare.

Nuo 1-mos dienos Gegužio-May, 1916

RUSIŠKOS LINIJOS LAIVAI

Pradės vėl Plaukti

Iš Archangelsko Amerikon

Kas norite parsitraukti savo gimines išbėgusius laike karės Rusijon, tai pirkite šifkortes dabar, kad jie suspėtų ant pirmo laivo plaukiančio iš Archangelsko į Ameriką gegužio 1 d. 1916 m.

Šifkortes ir pilną informaciją galite gauti

A. OLSZEWSKIO BANKE

3252 S. Halsted St., Chicago, Ill.

Jei norite turėt gerą laikraštį, tai užsisakykite

"ATEITĮ"

"ATEITIS" išeina 3 kartus į savaitę: Utarninkais, Ketvergais ir Subatomis ir darbo žmonėms pilnai atstoja dienraštį.

"ATEITIS" eidama 3 kartus į savaitę paduoda naujausias žinias iš visokių atsitikimų visam pasaulyje.

"ATEITIS" yra vedama gabių redaktorių, kuriai sandarbininkauja visa eilė įžymiausių lietuvių rašytojų.

"ATEITIES" kaina tik $2.50 metams ir $1.50 pusei metų. Į užrubežį $3.50 metams ir $2.50 pusei metų. Norintiems "Ateitį" pamatyti, vieną numerį siunčiame dykai. Adresas:

ATEITIS PUBLISHING CO.,

366 W. Broadway, So. Boston, Mass.

SUPAŽINDINKITE ANGLUS SU LIETUVA,

platintindami Dro Jono Šliupo parašytą anglų kalboje knygą

LITHUANIA IN RETROSPECT AND PROSPECT

išleido Amerikos Lietuvių Spaudos Draugija. Kaina—50 centų. SLA., TMD. kuopoms, draugijoms ir knygų platintojams, imantiems daugiau 10-ties egzempliorių, nuleidžiama tam tikras nuošimtis. Reikalaukite musų redakcijoje, arba pas autorių,

Dr. J. Šliupą,

1419 No. Main av., Scranton, Pa.

NEW CITY SAVINGS BANK

4601 So. Ashland ave., Chicago.

A. J. BIERZYNSKI, pres.

Priima bankon pinigus ir moka 3%. Už sudėtus pinigus musų bankoj duodame čekių knygutę, iš kurios parašyti čekiai tinka visur. Skolina pinigus ant Real Estate. Perka ir parduoda namus ir lotus. Išsamdo bankines skryneles (boxes) po $2.50 metams. Parduoda šifkortes ir siunčia pinigus į visas svieto dalis.

Bankos Valandos: Panedėliais, seredomis, ketvergais ir subatomis nuo 8 ryto iki 9 vakaro; nedėliomis, utarninkais ir pėtnyčiomis nuo 8 ryto iki 6 vakaro.

Phone Drover 5052

Dr. K. Drangelis

LIETUVIS DENTISTAS

3261 So. Halsted St., Chicago

Užsirašyk sau ar savo pažįstamiems Lietuvoj bei Amerikoj

VIENYBĖ LIETUVNINKU

Eina jau 30-tus metus.

Prenumerata $2.00 metams; $1.00 pusei metų. Kanadoje $2.50 metams; $1.25 pusei metų. Anglijoj, Lietuvoj ir kitur $3.00 metams; $1.50 pusei m. Pamatimui vieną num. siunčiam dovanai Knygų katalogą siunčiame ant pareikalavimo dovanai.

J. J. Paukszti & Co.

120-124 Grand Str., Brooklyn, N. X.

A. OLSZEWSKIO BANKA

3252 So. Halsted St., CHICAGO, ILL.

Seniausia ir tvirčiausia Lietuviška Banka Chicagoje.

Įsteigta 1893 metuose.

Valdo kelesdešimts bagočiausiu Budinku ant Bridgeporto.

PRIIMA pinigus taupinimui nuo vieno Doliario iki didžiausių sumų ir moka už juos 3 procentą metams.

SKOLINA pinigus pirkimui ir statymui namų Chicagos mieste.

PERKA ir parduoda namus ir lotus ir stato kitiems namus ir štorus ant lengvų išmokesčių.

PERKA ir parduoda Morgečius ir Bondsus, nešančius 4, 5 ir 6 procentą.

ATVAŽIAVUSIEMS Chicagon iškolektuoja jų pinigus, paliktus kitose bankose.

IŠMAINO ruskus pinigus ant amerikoniškų ir amerikoniškus ant ruskų.

SIUNČIA pinigus į Lietuvą, Rusiją ir visas dalis svieto pigiai ir greitai.

PARDUODA Šifkortes ant visų linijų ir parupina nuo Rusijos konsulio pasportus važiuoajntiems Lietuvon, Rusijon.

BIZNIERIAMS duoda Čekių knygeles, su kuriais tai čekiais jie apmoka algas, bilas ir visokias kitas išmokestis. Čekiai yra praktiškiausias ir lengviausias budas vedimo rokundų biznyje. Jokis biznierius be bankos čekių negali šiądien atsakančiai savo biznį vesti.

PADARO Dovierennastis ir visokius kitus rejentališkus raštus gerai ir pigiai.

PARSAMDO Bankines Skryneles (Boxes) saugiai įrengtoje Bankoje, prie kurios nė vagis, nė ugnis negali prieiti.

Lietuviai iš kitų miestų ir farmų gali šioje Bankoje atlikti savo reikalus per laiškus. Rašykite adresu:

A. OLSZEWSKI BANK

3252 So. Halsted St., - CHICAGO, ILL.

Atvažiavusius IŠ KITUR MĖLDŽIAME aplankyti ir musų Banką.

BANKOS VALANDOS:

Utarninkais, Ketvergais ir Subatomis nuo 8 ryto iki 9 vakaro.

Panedėliais, Seredomis ir Pėtnyčiomis nuo 8 ryto iki 6 vakaro.

Nedėliomis nuo 9 ryto iki 1 po pietų.

JEIGU NORI NUSIPIRKTI SAU Nama arba Lota Be klapato, rupesčio, pigiai ir teisingai; Įšuriti savo Turta, Išdirbti Raštus, TAI EIK PAS J. J. Kertmanowicz 3133 EMERALD AVE.

REIKALAUJA DARBININKIŲ:

25 šerdžių dirbėjų (core makers); taip-pat merginų mokintis šerdis dirbti. Gera mokestis, nuolatinis darbas, jokių kliučių.

Chicago Malleable Castings Co.

12000 So. Racine ave., West Pullman, Chicago, Ill.

"DRAUGAS"

Lietuvių Katalikų Savaitinis Laikraštis

"Draugo" sandarbininkų skaičiuje yra rimčiausieji ir žymiausieji lietuvių veikėjai ir rašytojai. Jame paduodama daug žinių iš draugijų ir visuomenės judėjimo. Visi dienos klausimai yra svarstomi rimtai ir teisingai.

Prenumerata Amerikoje $2.00 metams, $1.00 pusei metų. Kitose šalyse $3.00 metams, $1.50 pusei metų.

Pažiurėjimui siunčiame vienas numeris veltui. Adresuokite:

DRAUGAS PUBLISHING CO.

1800 W. 46th St., Chicago, Ill.

Canal. 2118

DR. A. YUŠKA

LIETUVIS GYDYTOJAS

1749 SO. HALSTED ST CHICAGO, ILL.

CORNER 18th STREET

Dovana nuo SUSIVIENIJIMO LIETUVIŲ AMERIKOJE

KALENDORIUS

1916 metams.

Tokio KALENDORIAUS lietuviai dar neturėjo, nesa nebuvo las gali tokį išleisti. Greta įdomiai parinktų reikalingų kalendoriui žinių, jame yra keletas skyrių, kuriuose telpa įvairus labai naudingi pasiskaitymai: apysakos, eilės, straipsniai iš historijos, hygienos, draugijinio gyvenimo ir tt. S.L.A. Kalendoriuje rasite straipsnius geriausių rašytojų amerikiečių.

"S.L.A. KALENDORIUS", gražiais spalvuotais viršiaiais, 240 puslapių, didelio formato ir gražios popieros, gaunamas visur, pas visus agentus, S.L.A. kuopose, visuose lietuviškuose kningynuose. Todel reikalaukite jo. Jei negautumet pas savo knigų agentus, tai reikalaukit tiesiog pas mus. KAINA TIKTAI 25 centai. Agentams rabatas. Kreipkitės:

A. B. Strimaitis

307 W. 30-th St. - - New York, N. Y.

JUOZAS A. AMBROSIUS

Attorney At Law

LIETUVIS ADVOKATAS

(A. OLSZEWSKIO BANKE)

3252 So. HALSTED ST.

TELEFONAS DROVER 703 - CHICAGO, ILL

Ofiso Valandos:

Kasdien iki 6 val. vakare; Utarninkais, Ketvergais ir Subatomis iki 9 val. vakare.