"LIETUVA" SAVAITINIS LAIKRAŠTIS
Eina Pėtnyčiomis, Chicago, Ill
MĖTINĖ PRENUMERATA:
Suvienytose Valstijose $2.00
Kanadoje ir Mexike $2.50
Visose kitose viešpatystėse $3.00
Prenumerata apmokama iš viršaus. Prenumeratos metas skaitosi nuo dienos užsirašymo, ne nuo Naujų Metų. Apgarsinimų kainų klauskit laiške. Adresas:
"LIETUVA"
814 W. 33rd STREET CHICAGO
Corner 33rd and Halsted Sts.

The State Historical Society of Wisconsin

LIETUVA

THE LITHUANIAN WEEKLY "LIETUVA"
Published Fridays at Chicago, Ill.
Yearly Subscription Rates:
In United States $2.00
To Canada and Mexico $2.50
To all other Foreign Countries $3.00
Advertising rates on application. Address:
"LIETUVA"
814 W. 33rd STREET CHICAGO, ILL.
Corner 33rd and Halsted Sts.

Entered as Second-Class matter July 13th 1893, at the Post Office of Chicago, Illinois, under Act of March 3rd, 1879.

Metai XXVI — CHICAGO, ILL., PENKTADIENIS, BALANDŽIO (APRIL) 12 d., 1918 M. — No 15

"Krizis atėjo"— sako Lloyd George.

Vokiečiai pradėjo naują milžinišką ataką.—Francuzai priversti pasitraukti apie tris mylias.—Amiens kol-kas saugiai laikosi. — "Viskas eina gerai"--sako Foch.

Vokiečiai išsodino 40,000 Finliandijoj.-Japonai ir Anglai paėmė Vladivostoką.-Bolševikai tvers naują armiją.-Gali apskelbti karę Japonijai.

Šnipas Amerikos uniformoj sugautas.

True translation filed with the postmaster at Chicago, Ill., on 10th day of April 1918, as required by the act of October 6, 1917.

"KRIZIS ATĖJO—SAKO LLOYD GEORGE.

Londonas, balandžio 9 d. — Atidarant Britanijos parlamentą, premieras Lloyd George savo kalboje pasakė:

"Męs dabar įžengiame į kritiškiausį karės laiką. Audra truputi nusiramino, bet hurikanas dar neperėjo. Likimas imperijos, Europos ir laisvės gali priklausyti nuo pasisekimo, su kuriuo paskutinis vokiečių atakas yra atremiamas ir kontratakuojamas".

Francuzų kariumenė, stovėjusi ant pakraščio upės Oise, pasitraukė apie tris ang. myles atgal. Anglai taip pat buvo priversti apleisti keletą kaimų tarp Lo Basse ir Armentieres.

True translation filed with the postmaster at Chicago, Ill., on 10th day of April 1918, as required by the act of October 6, 1917.

VOKIEČIAI VĖL ATAKUOJA.

Londonas, Balandžio 4 d. — Mušis prie upės Some vėl prasidėjo su visu savo pasiutimu ir vokiečiai krenkė daugelį vasc divizijų prieš anglo-francuziškas linijas.

Šitie atakai, kurių tikslu yra pasiekti Amiens-Calais geležinkelio, buvo šiek-tiek šiądien priešui pasekmingi dviejose vietose, bet tik po to, kaip jis paklojo tukstančius vyrų po angliškų ir francuziškų kanuolių ir kulkasvaidžių ugnim. Jo laimėjimai gi yra matuojami tik jardais.

Pranešimai kaip iš Paryžiaus, taip ir iš Britiškos vyriausios kvatieros parodo, kad nuo Alberto net iki Montdidier ir nuo čia į rytus per Lassigny liniją, mušiai verda beveik su tokiu pat smarkumu, kaip kad prieš keletą dienų.

Francuzų karės ofisas pranešė siądien, kad daugiaus negu 100.000 vokiškos kariumenės atakavo, ant fronto, trumpesnio negu 9 angl. mylios, į šiaurius nuo Grivesnes, kuris yra į šiaurius nuo Montdidier. Sykis po sykio priešo kariumenė ėjo šturman, bet buvo sulaikoma talkininkų ugnim.

Grivesnes francuzai atlaikė, bet kaimai Mailly, Raineval ir Morisel pakliuvo į priešo rankas.

Paryžiaus pranešimas skelbia, kad gen. Focho kariumenė laiko augstumas aplink šiuos tris kaimus. Tuo pačiu laiku francuzai kontratakavo prie Grivesness ir įgijo tulų pasisekimų.

Apie didelius vokiečių nuostolius galima spręsti nors ir iš to, kad tekuriose vietose vokiečiai atakavo dešimts sykių iš eilės pirm negu nuo savo mierio atsisakydavo ir kiekvieną syki atakuojančioji vokiečių kariumenė budavo beveik pilnai nušluota francuzų kanuolių ir kulkasvaidžių ugnimi.

True translation filed with the postmaster at Chicago, Ill., on 10th day of April 1918, as required by the act of October 6, 1917.

NAUJAS UŽPUOLIMAS PRASIDĖJO.

Londonas, balandžio 9 d. — Stipriai apsikasusios francuzų, anglų ir amerikonų kariumenės, kaip išrodo, privertė vokišką armiją bent tuo tarpu atsisakyti nuo tiesioginio veržimosi linkui miesto Amiens.

Po to kaip talkininkai atmušė visus vokiečių bandymus persilaužti iki Amiens, vokiečiai dabar mėgina kitą manevrą, kurio tikslu yra praplatinti mušio liniją, ir tokiu budu sumažinti pavojį, kokis gali jiems buti nuo talkininkų kontr-ofensyvo; pasekmingas talkininkų kontr-ofensyvas mat galėtų nušluoti visus laimėjimus, kokius vokiečiai turijo nuo 21 d. kovo pradedant.

Pranešimai nuo mušių fronto parodo pradžią tokio naujo vokiečių pliano: naujasai vokiečių ofensyvas, jau prasidėjusis, yra atkreiptas į abudu šonu trikampio, pasidariusio talkininkų fronte. Nuo La Basse kanalo, šiauriuose net iki sektoriaus, gulinčio į vakarus nuo miesto Laon, milžiniškas skaitlius vokiškos artilerijos bombarduoja fronto pozicijas su pašėlusiu smarkumu.

Šio fronto ilgumas išneša 120 angl. mylių. Pradedant į šiaurius nuo Lens, į rytus nuo Arras, išilgai naująjį frontą, einantį per Bucquoy iki Alberto ir toliaus į pietus iki Montdidier, o iš čia į rytus per Lassigny ir Noyon, net iki Chauny vokiečių artilerija darbuojasi, mėgindama sumalti talkininkų pozicijas ir tokiu budu prirengti jas pėstininkų šturmui, kurio galima tikėtis bile laiku.

Kokioj fronto vietoj apsireikš pats stipriausis ir svarbiausis vokiečių užpuolimas, kol-kas dar to nematyt. Militariški expertai mano, kad didelis vokiečių atakas gali buti ant fronto nuo Arras iki Lens, nes kol šitas frontas bus taip, kaip jis yra, tai vokiečiai negali panaudoti pilnų savo jiegų prieš miestą Amiens. Neatlaidus šios fronto dalies bombardavimas gali išvystyti tokį didį ataką, kaip kad duvo pirmasai vokiečių atakas, kuris įlaužė anglų frontą pabaigoj pereito mėnesio.

Nežiurint to, kad pereitą pėtnyčią francuzų užrubežio ministeris Stephen Pichon užreiškė, jog "Amerikonai dabar kovoja Pikardijoj", iki šiolei nieko tikro nežinoma apie tai, kurioje fronto vietoje gen. Pershingo kariumenė yra pastatyta, nei gi kokią rolę Amerikos armija lošia šiame mušyje.

True translation filed with the postmaster at Chicago, Ill., on 10th day of April 1918, as required by the act of October 6, 1917.

"VISKAS GERAI"—SAKO GEN. FOCK.

Paryžius, balandžio 4 d.—Gen. Foch, naujas vyriausis talkininkų vadas, sveikindamas Associated Press ir kitus korespondentus, pasakė, jog jis tikisi, kad korespondentai ir toliaus dirbs bendro talkininkų tikslo naudai, kaip kad jie iki šiolei dirbo. Rodydamas į žemlapį, jis tarė:

"Viskas eina gerai. Tik pažiurėkit į mažas pirmynžangas, kurias padarė boshe (taip francuzai vadina vokiečius) laike 27, 28, 29 ir 30 dd. šio mėnesio. Dabar yra jau 4 d. balandžio ir todel aišku, kad didėji užpuolimo vilnis vokiškosios armijos tapo perlaužta ant kranto, matomai todel, kad ji susitiko su pasipriešinimais. Dabar jie (vokiečiai) stovi prieš sieną ir pilnai yra sulaikyti.

"Ateitis parodys pilną saiką musų pasisekimo. Męs mėginsime padaryti dar geriaus ir gauti viršų ant boche. Aš negaliu pasakyti, kas atsitiks, bet viskas eina gerai".

True translation filed with the postmaster at Chicago, Ill., on 10th day of April 1918, as required by the act of October 6, 1917.

VOKIEČIAI IŠSODINA 40,000 FINLIANDIJOJ.

Londonas, balandžio 4 d. — Sulyg oficialio pranešimo, išleisto vakar Berline, vokiečiai išsodino Hango uoste, Finliandijoj, 40,000 savo kariumenės po vadovyste generolo Sasnitz. Išsodintoji kariumenė turi su savim 300 kanuolių ir 2,000 kulkasvaidžių.

Išsodinta vokiška kariumenė bus pavartota kovai su Finliandijos sukilėliais ir Raudonaja Gvardija.

Reuterio korespondentas iš Maskvos praneša, kad nuo paėmimo miesto Poltavos, Ukrajinoj, bolševikų pulkų padėjimas yra daug sunkesnis. Vokiečiai varosi pirmyn nuo Poltavos linkui Charkovo su dideliais kariumenės buriais, kurie jau prisiartino ant 60 verstų nuo Charkovo.

Korespondentas taipgi pažymi, kad vokiečiai užgriebė Poltavoje 54,000 tonų javų ir pradėjo juos siųsti Vokietijon.

True translation filed with the postmaster at Chicago, Ill., on 10th day of April 1918, as required by the act of October 6, 1917.

RUSAI PRIEŠINASI JAPONAMS SIBERIJOJ.

Maskva, balandžio 6 d. —Admirolas Kato (japonų laivyno ministeris) išleido Vladivostoke prokliamaciją su paaiškinimu apie išsodinimą talkininkų kariumenės Vladivostoke pereitą pėtnyčią.

Japonų ministeris sako, kad jis turįs didelę užuojautą sulyg Rusijos dabartiniame jos padėjime, linki užbaigti brolžudišką karę ir pilniausiai atsiekti revoliucijos tikslus, bet jis buvo priverstas padaryti žingsnį apginimui gyvasties ir turto japoniečių ir talkininkų pavaldinių akyvaizdoje nužudymo japoniško kareivio ir todel, kad šiame Siberijos mieste nebuvo vietinių organizacijų, kurios galėtų palaikyti tvarką ir įstatymus.

Admirolas praneša, kad jis prašė savo valdžios suteikti jam tolimesnes instrukcijas.

Prezidentas Vladivostoko Kareivių ir Darbininkų tarybos, tulas Suchonov, raportuodamas apie šitą atsitikimą bolševikų komisijonieriams, praneša, kad sulyg jo nuomonės japoniečio užmušimas buvo politiškas nužudymas, nes jokio apiplėšimo prie to nebuvę. Mėginimai pagauti žmogžudžius, sako jis toliaus, buvo nepasekmingi.

Anglai taipgi išsodino kareivius.

M. Suchonov praneša, kad išsodinimas japonų kariumenės atsibuvo prie akių japonų konsulio ir admirolo Kato. Išsodinimas buvo padarytas be sutikimo amerikonų, anglų ir kitų konsulių ir jokio persergėjimo nebuvo duota vietiniai valdžiai. Vėliaus ir anglų kareiviai tapo išsodinti.

Vietinė Vladivostoko Kareivių ir Darbininkų Taryba protestavo prieš tai konsuliams ir konsulai sutiko priimti tarybos delegaciją. Japonų konsulas vienok sutiko priimti "sovieto" delegaciją tik kaipo privatiškas ypatas, o francuzų konsulas visai atsisakė juos priimti. Prezidentas Suchonov praneša, kad japonų kariumenė patroliuoja japoniečių miesto dalį, patroliai susideda nuo trijų iki dešimts kareivių. Kariumenė stato šėtras gale chiniečių gatvės ir ant japonų bažnyčios šventoriaus.

Bolševikų komisarai Maskvoje šiądien išleido sekantį pranešimą:

"Japonija pradėjo kampaniją priešai sovietų respubliką" [suprask: prieš bolševikišką respubliką]. Po to pranešimas nurodinėja, kad išsodinimas japonų kariumenės Vladivostoke tapo padarytas tuojaus po nužudymo japoniečio ir nelaukiant, kol bus padarytas tyrinėjimas, ir pranešimas toliaus pasakoja, kad esą žmogžudystė yra dalis iš kalno prirengto pliano.

Bolševikai, kaip paprastai, užsipuola ant talkininkų.

Toliaus bolševikiškų komisorių pranešime sakoma sekančiai:

"Koksai gi yra programas veikimo kitų talkininkų valdžių — Amerikos, Anglijos, Francuzijos ir Italijos? Iki šiolei jų politika linkui godaus Japonijos skymo buvo svyruojanti.

"Amerikos valdžia, matomai, buvo prieš Japonijos įsiveržimą Siberijon, bet dabar dalykų stovis jau negali buti toliaus neaiškus. Anglija pasekė Japonijos pavyzdį. Tas privalo buti pastatatas Britanijos valdžiai su pilnu pabrėžimu. Panašus budas privalo buti priimtas ir linkui diplomatiškų atstovų Suvienytų Valstijų ir kitų talkininkų viešpatijų."

Pranešime sakoma, kad šisai talkininkų žygis loš svarbią rolę nustatyme bolševikiškos valdžios tarp-tautinės politikos.

Visiems Kareivių ir Darbininkų Sovietams Siberijoj tapo duoti paliepimai priešintis ginkluotam įsiveržimui į Rusiją.

True translation filed with the postmaster at Chicago, Ill., on 10th day of April 1918, as required by the act of October 6, 1917.

BOLŠEVIKAI TVERS NAUJĄ ARMIJĄ.

Maskva, balandžio 3 d. —Porvoiski, bolševikiškas pagelbininkas karės ministerio, praneša Maskvos konferencijoj, kur susirinko įvairųs kariškų departamentų perdėtiniai, kad Rusija sutvers naują armiją iš 1,500,000 vyrų ir šita armija esą busianti ne blogesnė už vokišką, ar japonišką.

Šisai žingsnis esą busias tik pirmas žingsnis prie apginklavimo visos rusų tautos. Jis toliaus pranešė, kad armijos sutvėrimas yra negalimas be senų aficierų [kuriuos iki šiolei bolševikai kai žvėris skerdė] ir papasakojo, kad esą tarnyston bus pakviesti visi generolai ir jų vardai bus paskelbti, o piliečiams bus duota teisė daryti užmetinėjimus bile vienam jų.

True translation filed with the postmaster at Chicago, Ill., on 10th day of April 1918, as required by the act of October 6, 1917.

LENINAS GRĄSINA JAPONIJAI KARE.

Maskva, balandžio 9 d. — Nikalojus Lenin, bolševikiškas Rusijos premieras, laike prakalbos pasakė, kad Rusija gal but bus priversta paskelbti karę Japonijai iš priežasties išsodinimo japoniškos kariumenės Vladivostoke.

True transalation filed with the postmaster at Chicago, Ill., on 10th day of April 1918, as required by the act of October 6, 1917.

Vokiečių Šnipas Amerikos Uniformoje.

Specialis Chicagos laikraščio Tribune korespondentas, esantis prie Amerikos armijos Francuzijoj, kopiraituotame telegrame paduoda žinią apie sekantį atsitikimą:

Amerikos Vyriausioji Kvatiera Francuzijoj, balandžio 7 d.—Nesenai francuzų kariumenė, stovinti tranšėjose šale Amerikoniškojo sektoriaus netoli Toul, sutiko kareivį Amerikoniškoj uniformoje, bevaikščiojantį po francuzų pozicijas.

Jis tapo sulaikytas ir jį pradėta klausinėti. Jisai pasisakė buvęs vienam Amerikoniškam patrolyje, kuris vakar nakčia esą buvo išėjęs ant tyrinėjimų ir kad jis esą paklydo lauke tarp vokiškų ir francuziškų tranšėjų ir manė, kad jis esą grįžta į savo amerikoniškas tranšėjas, kuomet jis netikėtai pakliuvo į tranšėjas, franzuzų laikomas.

Nors šisai vyras buvo Amerikoniškoj uniformoj ir puikiai kalbėjo angliškai ir išrodė visai atviru, kuomet atsakinėdavo apie savo vardą-pravardę, savo rangą ir t. t., bet francuzų aficieras dar vis turėjo nužiurėjimą. Tuomet tasai kareivis atsisegė marškinius ir parodė ant krutinės blėtelę, kurią kiekvienas Amerikos kareivis nešioja kaipo pažinimo ženklą. Tas patvirtino kareivio pirmesnius atsitikimus.

Senai prapuolęs amerikonas.

Francuzų aficieras, dar vis nenorėdamas labai tikėti, paliepė šį kareivį sulaikyti tuom laiku, pakol jis patelefonuos nurodytam Amerikoniškam pulkui, idant patikrinti, ar tokio vardo vyras yra prapuolęs iš tokio-ir-tokio pulko.

—Taip —atsakė telefonu užklaustas amerikoniškas kapitonas. — Tas vyras prapuolė pereitą spalio mėnesį, kuomet męs buvome frontinėj linijoj Luneville sektore. Jis pateko vokiečių nelaisvėn sykiu su aštuoniais kitais amerikonais.

—Well — pradėjo pasakoti francuzų aficieras — męs jį turime čia šale jųsų, tranšėjose iš dešinės pusės nuo jųsų pozicijų. Jis atvyko į musų linijas šį rytą ir...

Bet čia amerikoniškas aficieras pertraukė jo kalbą, sakydamas:

—Puikiai! Vadinasi jis pabėgo nuo vokiečių ir persivogė per visas jų linijas, idant sugrįžti atgal į savo kompaniją. Jis gaus D. S. M. už tai: ("Distinguished Service medal" reiškia medalį už pažymėtiną tarnystę). Męs tuojaus prisiųsime žmogų, kad jį parsivestų nuo jųs.

—Bet — tarė francuzų aficieras—kuomet męs jį klausinėjome, tai jis pasakė, kad jis apleido jųsų linijas tiktai pereitą naktį, kuomet jis išėjo su patrolium ir paklydo juostoje tarpe vokiškų ir musiškių pozicijų (in "No man's land").

—Palaukit, aš ateisiu ir pats apžiurėsiu tą vyrą —atsakė amerikoniškas kapitonas.

Po kelių valandų jis atvyko į francuzų afciero "duobę" ir tuomet paliepta atvesti tą "paklydusį amerikoną."

—O, jis tur but yra pamišęs,— pasakė francuzų seržentas, įvesdamas tą "amerikoną." — Keletą minučių atgal jis mėgino save nusižudyti; męs turėjome jį dručiai laikyti.

Vyras įėjo į iškastą aficiero kambarį; du francuzų kareiviai stipriai jį už rankų laikė. Amerikoniškas kapitonas atydžiai pasižiurėjo ant atvesto vyro ir tarė:

—Tai ne musų vyras. Jis nešioja musų kareivio uniformą ir indentifikacijos blėtelę, kurie turbut buvo atimti nuo musų kareivio, kuomet vokiečiai jį pagavo. Šisai vyras yra apgavikas.

—Jis yra dar daugiaus negu apgavikas — prabilo francuzų aficieras, nusišypsodamas. —Jis yra vokiškas šnipas.

Pagautas vyras nedavė jokio į tai atsakymo, bet vėliaus pilnai prisipažino ir dar suteikė svarbių informacijų; bet vienok ir tas neišgelbėjo jo nuo bausmės, kuri yra visiems šnipams lygi —sušaudymas.

True transalation filed with the postmaster at Chicago, Ill., on 10th day of April 1918, as required by the act of October 6, 917.

VOKIEČIŲ PRESSA BARA HINDENBURGĄ.

Ottawa, Out., Kanada, balandžio 4 d. — Vokiečių laikraštija persergsti savo skaitytojus, kad jie nesitikėtų perdaug iš ofensyvo vakaruose, —taip praneša Reuterio telegramas iš Londono.

Laikraštis Frankfurter Zeitung užsipuola ant Hindenburgo už tai, kad jisai mėgina perviršinti reichstagą (vokiečių atstovų butą). Pasirodo, kad von Hindenburgas telegrafavo reichstago prezidentui sekančiai:

"Naujas kraujo eikvojimas, prie kurio mus privesta, nebuvo padarytas perniek. Aš žinau, kad reichstagas supranta tai ir kad jis stovės už stiprią vokišką taiką."

Minėtasai laikraštis, kalbėdamas apie šitą telegramą, sako:

"Nežiurint visos paguodonės ir pasididžiavimo, su kuriais męs atsinešame prie vado, męs jaučiame, kad von Hindenburgo kišimasi į politiką yra pavojingiausis dalykas, kuris iki šiolei musų fatherlandui (tėvynei) atsitiko.

"Jis padrąsina pan-germaniškus aneksijonistus, kurie jau išnaudoja vakarų ofensyvą tuo tikslu, idant permainius reichstago išreikštus karės tikslus."

Vokiškai-šveicariškas laikraštis Zuricho Poste rašo, kad Vokietijai nepasisekė užkenkti rupestingai suplianuotam išvystymui anglo-francuziškų rezervų ir kad tolimesnis varymas narsių atakų reikalauja nuo vokiečių milžiniškų aukų.

True translation filed with the postmaster at Chicago, Ill., on 10th day of April 1918, as required by the act of October 6, 917.

ANGLIJOS KARALIUS SVEIKINA AMERIKĄ.

Londonas, balandžio 6 d. — Anglijos karalius Jurgis nusiuntė pasveikinimą prezidentui Wilsonui iš priežasties metinių sukaktuvių nuo laiko kaip Amerika stojo karėn.

Karaliaus pasveikinimas yra sekantis:

"Iš priežasties metinių sukaktuvių Suvienytų Valstijų paminėtino pasiryžimo stoti šion karėn apsaugojimui internacionališkų teisių ir teisybės geidžiu persiųsti Jums, Ponas Prezidente, o per jus ir Amerikos žmonėms, draugiškus pasveikinimus nuo visos Britanijos tautos.

"Šiuo kritišku laiku, kuomet musų priešas nesigaili jokių aukų ir neatsižvelgia į jokią kainą, idant įgyti pergalę, francuzų ir anglų kariumenės stovi vienybėje, kaip niekados iki šiolei nestovėjo, savo didvyriškame pasipriešinime tiems priešo mėginimams.

"Jos [šios kariumenės] yra sustiprintos mintimi, kad didžioji vakarų demokratija, su tokia pat dvasia ir su tokiais pačiais tikslais, kaip kad ir jos, deda visas pastangas, idant trenkus savo didžiausią galybę į kovą, kuri sykį ant visados nulems laisvų pasaulio tautų likimą.

"Narsųs amerikonų žygiai ant sauszėmio ir ant jurių jau parodė priešui, kad jo viltis yra perniek. Kiekviena praslinkusi dieną, kuomet Amerikos kariumenė pilasi vis beaugančiu skaitlium į Francuziją, sumažins progą jo [priešo] pasisekimui.

"Amerikos žmonės gali buti užsitikrinę, kad Britiškoji imperija, dabar išbandyta jau arti keturiais karės metais, padarys dar didesnius pasišventimus. Mintis, kad Suvienytos Valstijos, po Jusų vadovyste, yra su kunu ir dušia su mumis, padrąsina mus pasiryžime sunaikinti, su Dievo pagelba, priešo plianus ir atstatyti ant žemės teisybės ir teisingumo viešpatavimą."

"Jurgis. R. I."

True translation filed with the postmaster at Chicago, Ill., on 10th day of April 1918, as required by the act of October 6, 1917.

DUODA EX-CARUI ŠALPĄ.

Petrogradas, balandžio 4 d.—Keletas narių buvusio caro šeimynos Tobolske yra susirgę ir Raudonasai Kryžius prašė bolševikų valdžios, idant butų pavelyta Nikalojaus Romanovo šeimynai išdavinėti paprastas piliečių valgio porcijas vieton iki šiolei išdavinėjamų kareiviškų. Nutarta Romanovų šeimynai išdavinėti po 300 rublių pašalpos į mėnesį [Sulyg dabartinio rublių kurso išpuola apie $39.00 į mėnesį]

M. Čičerin, bolševikų užrubežio ministeris, užėmusis tą vietą po Trockio, atsisakė pripažinti M. Lednickį, kuris atvyko Maskvon kaipo lenkiškas ambasadorius [Čečerin, kaip ir pirmiau buvusis Trockis, yra žydas; revoliucijai Rusijoj kilus, jis gyveno Anglijoj. Trockis buvo paskyręs jį bolševikų ambasadorium Londone, bet Anglijos valdžia atsisakė jį priimti].

Laikraštis Novaja Žizn praneša, kad Maskvoje surasta nauja organizacija, kurios tikslu yra priversti bolševikišką valdžią sušaukti Steigiamąjį Susivažiavimą. Šios organizacijos nariai vadina save Mėlyna Gvardija ir skaitlius jų, sakoma, siekia 12,000.

True translation filed with the postmaster at Chicago, Ill., on 10th day of April 1918, as required by the act of October 6, 917.

KOVA FINLIANDIJOJ ŽIAURI.

Stockholmas, balandžio 4 d.—Švediškų korespondentų pranešimai iš Finliandijos paduoda žinias apie baisius Raudonosios gvardijos žvėriškumus. Atrasta daugelis Baltosios gvardijos lavonų, kurie sukorpeikta neapsakomai žiauriu budu.

Vienas Amerikonas pasakojo korespondentui Associated Press, kad jis matė 14 lavonų, kurie buvo supjaustyti baisiausiu budu. Daugelis Baltųjų gvardistų, ypatingai aficierai, mėšiojasi su savim nuodus, kuriais nusižudo patįs, jeigu juos Raudonieji pagauna.

Raudonieji taipgi apkaltina Baltuosius, kad ir jie žiauriai elgiasi. Korespondentai, esantieji prie armijos gen. Mannerheimo, vyriausio finų vado, pripažįsta, kad į Raudonuosius lyderius žiurima, kaipo į paprastus plėšikus ir juos sušaudoma, kuomet jie pakliuva į finų rankas.

True translation filed with the postmaster at Chicago, Ill., on 10th day of April 1918, as required by the act of October 6, 1917.

TALKININKŲ SOCIALISTAI STOJA UŽ KARĘ IR REMIA SAVO VALDŽIAS.

Paryžius, balandžio 4 d. — Jeigu pirmiaus socialistai talkininkų viešpatijose smarkiai priešinosi savo valdžioms, tai vokiškasai ofensyvas ant vakarinio fronto turėjo gerą įtekmę tuomi, kad jis pritraukė visus socialistus prie savųjų valdžių.

Visa francuziškų socialistų partija vienbalsiai nutarė veikti išvien su valdžia savo šalies apgynymui, kaip ir Anglijos darbininkų partijos pranešė, kad jos rems Lloyd George, idant laimėjus šiuos didės karės mušius.

Taip pat italų socialistų partija nutarė remti savo šalies valdžią, idant apgynus savo tėvynę. Francuzų socialistų partijos atstovui, Marcel Cachin, pavesta pasakyti Amerikos Darbo Federacijai, kad francuziški socialistai rems dabartinę premiero Clemenceau valdžią.

True transalation filed with the postmaster at Chicago, Ill., on 10th day of April 1918, as required by the act of October 6, 1917.

VOKIEČIŲ INTRIGOS MAROKKE.

Londonas, balandžio 8 d. — Anglų laikraščio Times korespondentas iš Tangiero praneša apie išėjusias aikštėn vokiečių intrigas Moroke—šiaurinės Afrikos šalyj, esančioj po Francuzų protektoratu. Intrigos tikslu buvo išvyti iš Marokko francuzus ir ispanus. Iš vokiečių pusės buvo pasiųlyta Raisuli ir kitiems moorų vadams, kad jie sukeltų buntą kaip tik Vokietija įgys pergalę Francuzijoj. Laike šios revoliucijos visi talkininkų viešpatijų pavaldiniai gyvenantieji Marokke, turėjo buti išskersti ir išnaikinti, o po to butų apskelbta Marokko neprigulmybė ir ant Marokko sosto butų pasodintas pro-vokiškas sultanas.

True translation filed with the postmaster at Chicago, Ill., on 10th day of April 1918, as required by the act of October 6, 1917.

SKERDŽIA ŽYDUS RUSIJOJ.

Maskva, balandžio 2 d. — Anti-žydiškos riaušės pasitaikė Turkestane. Kokande 300 žmonių tapo užmušta ir daugelis turto sunaikinta, kaip apie tai praneša laikraštis Ranneje Utro.

Apart to, šisai laikraštis praneša, kad Kieve prieš-žydiška agitacija pradeda apsireikšti labai aštrioj formoje. Kuomet šisai miestas tapo paimtas ukrajiniečių, tai didesnė dalis tuomet užmuštų žmonių buvo žydai.

HINDENBURGAS TAIPGI NEABEJOJA.

Londonas, balandžio 4 d. — Vokiečių vyriausis vadas von Hindenburgas, telegrame, kurį jis išsiuntė Prekybos Butui Essene, tarp kit-ko taip sako:

"Talkininkai laike pastarųjų kelių mėnesių pertikrino mus, kad pergalė, kuri yra mums reikalinga, idant užtikrinti Vokietijai politišką ir ekonominę ateitį, negali mums buti atimta. Mes turime pakentėti tulą trumpą laiką dabartines bėdas, idant užtikrinti sau gerą ateitį".

IŠ AMERIKOS.

PRIVERČIA PABUČIUOTI VĖLIAVĄ

Reno, Nev. Pasirinkimas pabučiuoti vėliavą, arba buti pakartam buvo ultimatuma tulam W. Merriam, nariui I.W.W. Jisai pasirinko pabučiavimą vėliavos, po to prisakyta jam apleisti miestą, ką jisai ir padarė.

MILWAUKEE MAJORAS PRISIEKIA BUTI LOJALIŠKU.

Milwaukee, Wis. Priimdamas prisieką Majoras Hoan, socialistas, kuris tapo išrinktas balandžio 2 d., prižadėjo pildyti savo pareigas pagal federalę konstituciją ir miesto charterį.

FORDAS PIRKO BONDSŲ UŽ $6,000,000.

Detroit, Mich. Henry Ford pirko už $6,000,000 Laisvės Paskolos Bondsų, o Dodge Bros. pirko už $1,000,000. Išviso pirmą dieną parduota $15,288,950.

MIESTAS UŽGINA VOKIŠKAI KALBĖTI NAMUOSE.

Menard, Texas. Piliečių lojališkumo komitetas išleido proklemaciją, užginančią privatišką arba viešą naudojimą vokiškos kalbos iki karės pabaigos. Vokiečiai yra persergstami nekalbėti vokiškai namie, arba kitur. Liuteroniški kunigai sutinka savo pamokslus pasakyti angliškai.

UŽDARO KASYKLOSE AŠTUONIS DARBININKUS.

Hartford, Ark. Aštuoni vyrai tapo uždaryti Hartford Valley Fuel Co. kasyklose, kuomet gazo expliozija atsitiko. Vienas vyras —Robert Barr, kasyklos dalininkas tapo išgelbėtas. Jisai truputį apdegintas. Expliozija atsitiko šafte 180 pėdų gilumo.

GREKIJA GAUS PASKOLĄ IŠ SUV. VALSTIJŲ.

Washington, D. C. Grekija gaus $44,000,000 paskolos nuo Suvienytų Valstijų.

SUV. VALSTIJOS ATIDARYS KAPELIONŲ MOKYKLĄ.

Washington, D. C. Nauji kariški kapelionai bus siunčiami į kapelionų mokyklą, kuri randasi Camp Taylors, Louisville, Ky. Mokykla bus atidaryta balandžio 20 d. š. m. ir tęsis apie mėnesį laiko.

RADO STIKLO DUONOJ.

Lafayette, Ind. Čia daryta tyrinėjimai apie radimą malto stiklo duonoj. Policija ir maisto administracijos atstovas išegzaminavo 8 kepalus duonos, ir 2 iš jų rado stiklo. Vienas kepalas turėjo šmotą stiklo pusės colio ilgumo.

Nusižudė prie sunaus kapo.

Tulas Donald C. Williams Sr. 38 metų amžiaus, nusišovė klupodamas prie kapo savo sunaus Donald C. Williams, 5 metų amžiaus. Sakoma, kad tėvas per tulą laiką dumojo apie mirimą savo sunaus. Vėlionis paliko našlę ir 2 sunus.

DIDELIS GAISRAS.

Kansas City, Mo. Ugnis sunaikino tris blokus numų distrikte, vadinamam "West Bottoms". Dvidešimts šeši namai tapo visai sunaikinti, arba labai sudaužyti, o daugybė kitų mažiau apdegė. Apskaitliuojama, kad nuostoliai sieks tarp $2,500,000 ir $7,500,000. Penki ugnegiasiai tapo sužeisti.

ANGLIS TURĖS BUTI GRYNESNĖS.

Anglis siunčiamos iš kasyklų ateinantį sezoną, turės buit grynesnės negu pernai, sulyg pranešimo iš kuro administratoriaus ofiso. Operatoriai, išsiunčianti anglis su dideliu mišiniu svetimos medžiagos bus baudžiami. Pastangos yra dedamos, idant sulaikius pavojų kokis gręsia nuo dumų sveikatai ir turtui. Raymond E. Durham, pirmsėdis Cook pavieto komisijos, sakė kad jisai turės pasikalbėjimus su daugeliu įvairių kompanijų atstovų reikale sumažinimo dumų, galinčių pateiti nuo naudojimo Indiana ir Illinois anglių.

Kuro administracija ragino žmones pirkti anglis anksti kitai žiemai.

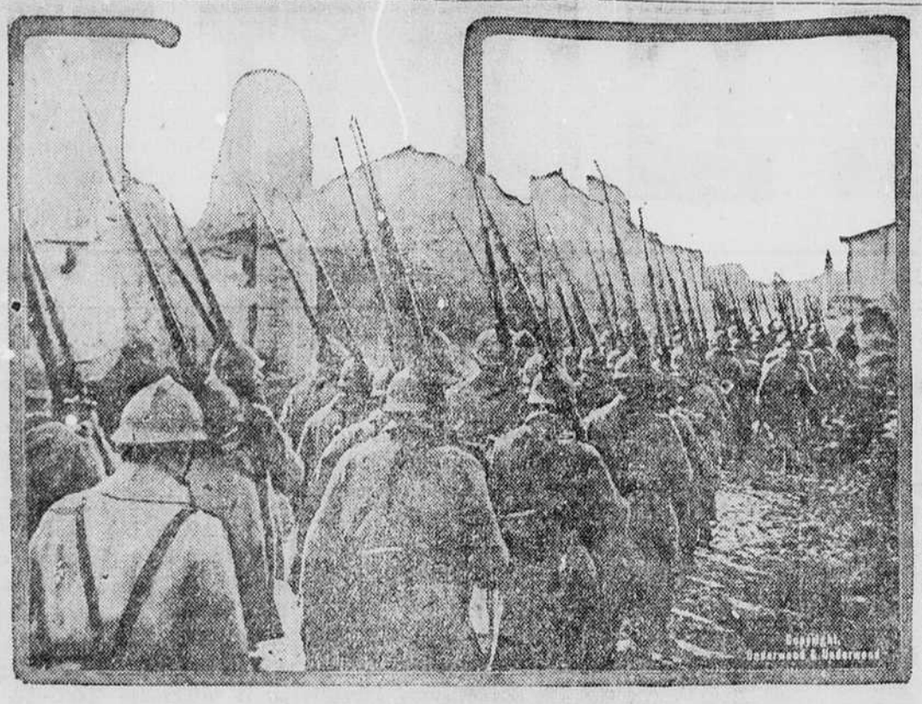

PRIE DIDŽIO MUŠIO.

Francuzų pėstininkai, per sudegintą miestelį, skubina frontan atremti didelius vokiečių užpuolimus.

PER SĄVAITĘ MIRĖ 237.

Washington, D. C., Sveikata Suvienytų Valstijų kariumenės yra gerame stovyje, karės departamentas pranešė, nors bronchitas ir gripas, komplikuoti su pneumonia, daugelyje šiaurinių stovyklų, pakėlė mirimo skaitlių, kuris buvo truputį augštesnis negu sąvaitė prieš tai. Abelnas skaitlius mirimų buvo 237, iš kurių 90 buvo reguliarėj kariumenėj, 29 tautos sargybos ir 118 tautos kariumenės.

IMIGRACIJOS SKAITLINĖS.

Washington, D. C. Nors karė sulaikė imigraciją, vienok visai nesustabdė. Imigracija iš Europos nupuolė visai žemai, bet dabar pakilo Kanados, Mexikas ir Pacific stacijose.

Per ilgą laiką prieš karę imigrantų į Suv. Valstijas pribudavo, abelnai paėmus, po 1,000,000 kas metas. Nuo liepos iki gruodžio mėn. pereitų metų skaitlius nupuolė iki 80,222. Daugelis išvažiuojančių iš Suv. Valstijų yra rezervistai, ir jie keliauja dėl to, kad įstojus į savo šalies kariumenes.

DIDELĖ DIRBTUVĖ BROOKLYNUI.

Washington, D. C. Karės departamentas nutarė perimti plotą žemės prie vandens tarp 57 ir 60 gat. ir Bayridge netoli Brooklyno, kur manoma statyti $25,000,000 vertės sukrovimui namą.

GERA PRADŽIA SU BONDSAIS.

New York. Per 3 valandas laiko New Yorke federalio distrikto Trečios Laidos Laisvės bondsų pardavinėtojai subatoj, pirmą bondsų pardavimo dieną surinko $87,747,600. Tokis atidarymas kampanijos yra geresnis, negu manadžeriai tikėjosi ir yra daug geresnis negu pirmų dviejų laisvės paskolos kampanijų.

VAIKAI UKIŲ DARBAMS.

Washington, D. C. Penkios valstijos roportavo į darbo biurą, kad yra surinkę 62,000 vaikinų tarp 16 ir 21 metų ukės darbams. Valstijos yra sekančios: Indiana, 1,500; Illinois 27,000; Michigan, 8,000; Texas, 5,000; Maine, 7,000.

UŽSIREGISTRUOJA 260,000 DARBININKŲ.

Washington, D. C. Suvienytų Valstijų darbo jieškojimo biurai turi 260,000 užregistruotų mechanikų, tinkamų įvairiems darbams laivų dirbtuvėse.

JAPONŲ MISIJA.

Japonų misija, susidedanti iš 7 ypatų, važinėjo po Suvienytas Valstijas, tyrinėdami industrijos ir ekonominį padėjimą. Misiją sudaro: Lieut. Gen. K. Chikusaki, Col. T. Yoshida, Maj. K. Andoo, Maj. S. Funkui, Kapt. G. Ushida, Kapt. M. Suzuki ir prof. M. Moteki.

MĖGINA UŽMUŠTI KONGRESMONĄ.

Youngtown, O. Pereitą sąvaitę mėginta užmušti kongresmoną John Cooper, kuris rėmė Irvine L. Lenroot, išrinktą į kongresmonus nuo Wisconsino valstijos.

UŽMUŠINĖJA ŽYDUS.

New York. Atėjo žinios, patikrinančios užmušinėjimą žydų Turkestane ir Ukrajinoj. Kokande, Turkestane, sakoma, užmušta 300 žydų, o tukstančius visur užpuldinėjo.

ŠAUKIA FOTOGRAFUS.

Washington, D. C. Atsišaukimas reikale 400 fotografų, registruotų drafte, sumobilizavimui balandžio 15 d. tapo išsiųstas į 15 valstijų. Jie bus padėti į orlaivių diviziją.

DIRBS TIKTAI CEMENTINIUS LAIVUS.

Washington, D C. Nauja laivų statymo dirbtuvė, dirbinui vien cementinių laivų, netrukus bus įsteigta per laivų statymo komisiją. Bus padaryta pietiniam mieste, kur sniegas nepakenks darbui.

VILLA ATVEDĖ 1,200 PRIE RUBEŽIAUS.

Fabens, Texas. Franisco Villa, vesdamas 1,200 banditų-plėšikų, apsistojo apie 15 mylių nuo rubežiaus, sulyg informacijų, apturėtų nuo pasislėpusių mexikonų, ateinančių į Suv. Valstijų pusę. Villistai, kaip pranešama, yra užėmę Gaudelupe ir kitus mažesnius miestus.

METAI KARĖS $9,000,000,000.

Washington, D. C. Devyni bilijonai doliarių yra abelna suma išleista laike vienų metų karės vedimui per Suvienytas Valstijas. Daugiau negu pusė išduota paskolomis talkininkams, kas bus sugrąžinta; suvirš trečdalis išleista kariumenei ir militarinėms įstaigoms: dešimta dali laivynui ir penkiolikta dalis laivų statymui.

Tiktai šešta dalis šių didelių karės išlaidų surinkta įvairiomis taxomis ir kitais paprastais inėjimais; likusi gi dalis paėjo nuo parduodamų laisvės paskolos bondsų.

Nors šios karės išlaidos gali išrodyti baisiai didelėmis, šaliai, kuri normaliuose laikuose išleidžia tarp $700,000,000 ir $800,000,000, visvien jos yra mažesnės negu Anglijos, ir yra tik apie du trečdaliu sulyg apskaitliavimų, padarytų per viršininkus apie metai atgal.

BANKIERIAI ATIDEDA PAVASARIUI SUVAŽIAVIMĄ.

New York. Pavasarinis suvažiavimas viršiausio komiteto American Bankers' Assn. bus laikytas Hot Springs, Ark., gegužio 9 iki 11 vietoj balandžio 22 iki 24. Perkelta suvažiavimą dėlei Paskolos Bondsų kampanijos.

PADARO $20. IŠ $1.

New York. Tulas Jacob Balis perdirbinėjo iš popierinio doliario $20.00 ir leidinėjo įvairiose vietose. Jisai vienok tapo susektas ir dabar turės eiti kalėjiman 5 metams ir turės užmokėti $2,500 bausmės.

Iš liudijimų paaiškėjo, kad jisai perpičėsdavo doliarį ir dvidešimts doliarių ir sulipindavo juos, tokiu budu padarydamas dvi popierines $20.00.

Kožną sykį išleidus tas "$20." jisai turėdavo pelno $19.00, bet slapta policija įsimaišė ir nedavė jam progos "pralobti".

EXPLIODAVO GARLAIVIS.

Elizabeth City, N. C. Penki tapo užmušti, o liekanos laivo ir tavoras, jame buvęs, tapo užmesti ant namų viršunių, kuomet laivas Annie expliodavo.

UŽMUŠĖ LEGISLATUROS NARĮ.

Fort Worth, Texas. Kunas E. R. Greenwoodo iš Wichita Falls, Dallas-Forth Worth, Texase, rasta automobilije. Sakoma, kad apvogtas ir užmuštas netoli p-as Greenwood apleido Dallas ir keliavo į Fort Worth su kitu vyru, kurio kol kas dar nesurasta.

SUGAVO VAGILIŲ.

New York. Apkaltintas kaipo Howard Yower, 52 metų amžiaus, knygvedis, tapo čia suareštuotas. Warrantas, ant kurio jisai tapo suareštuotas, rodė buk jisai pasisavino $60,000 iš tulos bankos Newcastle, Va.

SODINA DAUGYBĘ MEDŽIŲ.

Coudersport, Pa. Distrikto girininkas R. L. Emerick veda didžiausią medžių sodinimo kampaniją kada nors mėgintą šioj dalyj valstijos. Trįs stovyklos yra prirengiamos ir 240 vyrų tapo pasamdyti sodinimui. 1,800,000 medžių bus pasodinta Stewardson apskrityj ir 1,000,000 Keating apskrityj.

JUREIVIO ŠEIMYNĄ APLANKĖ GARNYS.

Waterloo, Ia. George E. Wordhouse, narys Great Lakes Naval Training Station, kuris čia buvo su mužikantų kuopa, aplaikė telegramą nuo moters iš Braddock, Pa., kuriame pranešama, kad trįs kudikiai gimė sykiu nuo laiko jo prasišalinimo.

NAUJAS ALASKOS GUBERNATORIUS.

Washington, D. C. Prezidento Wilsono nominacija Thomas Riggs kaipo Alaskos gubernatoriaus, tapo patikrinta Senato teritorialės komisijos.

PAGELBININKAS KARĖS SEKRETORIUI.

Washington, D. C. Edward R. Stettinius ir Fredrick T. Keppel tapo prezidento Wilsono nominuoti pagelbininkais karės sekretoriaus.

Stettinius laikė vietą matininko-general kariumenės ir turėjo pilną užvaizdą pirkinių.

Keppel yra klerku prie Sekretoriaus Baker kurią vietą jisai turi nuo karės pradžios. Pirmiaus jisai buvo viršininku Columbia Universitete.

PRAŠO GELEŽINKELIŲ UŽBAIGTI VAIDUS

Washington, D. C. Director General McAdoo išsiuntė generalį prisakymą visoms geležinkelių kompanijoms, informuojant visus valdininkus ir darbininkus prašalinti visus ypatiškumus ir dirbti abelnai gerovei. Raportai ateidavo, kad viršininkai ir darbininkai nedarydavo viską, kas galima, idant prigelbėjus valdžios operavimui geležinkelių.

MOKINIAI SUDEGINA VOKIŠKAS KNYGAS.

Bloomington, Ill., Sekdami nutarimą Heywort, Ill., Apšvietos Komisija panaikino mokinimą vokiškos kalbos. Mokiniai sukrovė vokiškas knygas mokyklos kieme, uždegė ir dainavo patriotiškas dainas.

PASTORIUI PRISAKĖ PAVARYTI LAIKRODĮ.

Cedar Rapids, Ia. Jeigu jųs apleidžiate pastumimą laikrodžio, sulyg "dayligh' savings" teisės, peržengiate teises. Pastorius metodistų bažnyčios, J. Smith, atsisakė tai padaryti, sakydamas, kad jis priešinsis by kokiam valdžios atstovui, kuris mėgintų jį priversti tai daryti. Teisėjas Reed pasakė, kad jisai busiąs suareštuotas, jeigu neišpildys to privalumo.

SPECIALIAI PINIGAI ILLINOIS VALSTIJOS SUKAKTUVĖMS.

Washington, D. C. Žemesnysis butas užgyrė sumanymą padaryti 200,000 specialių pinigų po 50c, kaipo atminimui 100 metinių sukaktuvių įstojimo Illinois valstijos į Suvienytų Valstijų uniją.

MOTERIS KARIUMENĖS GYDYTOJAUS MIRĖ.

Gary, Ind. P-ia Helen Hosmer, 32 metų amžiaus, moteris Maj. H. M. Hosmer, vyriausias gydytojas divizijos Camp Sherman, mirė toj stovykloj. P-ia Hosmer įgavo spinal meningitis, kuomet ji ten lankėsi. Ji buvo motina dviejų vaikų.

SIUNČIA DAUGIAU MAISTO.

Washington, D. C. Maisto siuntiniai talkininkams iš Suvienytų Valstijų ir Kanados kovo mėnesyj perviršijo vasario siuntinius 350,000 tonais. Abelnas siuntimas siekė 1,100,000 tonų.

UŽMUŠA BANDITUS.

Marathon, Texas. Susirėmimas tarp Texas valstijos ganytojų ir mexikoniškų banditų tapo raportuotas nuo Capt. Bates, kuris pranešė, kad du tapo užmušti, keletas sužeista, o likusieji nuvyti į kalnus.

PIRKS VISAS ANGLIS GELEŽINKELIAMS.

Washington, D. C. Pranešama, kad visos anglis geležinkeliams bus perkamos per director-general McAdoo. Šis pranešimas seka raportą geologiškų matininkų, kad yra stoka 20% garvežių visoj šalyj, o 35% stoka rytinėse valstijose, minkštųjų anglių distriktuose. Iškasimas anglių nukrito 30% pereitą sąvaitę dėlei garvežių stokos.

TAFT IR WALSH, VEDĖJAI DARBININKŲ KOMISIJOS.

Washington, D. C. Buvęs prezidentas Taft ir Fr. P. Walsh iš Kansas City bus įvedėjais Tautos Karės Darbo Biuro, kurio priedermė bus išvengti streikų. Teisė darbininkams organizuotis bus pripažįstama.

UŽMUŠA MOTERĮ, JOS TĖVUS IR SAVE.

Mexico, Mo. Tulas Derby S. Adkins, 23 metų amžiaus, nušovė savo moterį p-ią Gladys Adkins, 17 m. amžiaus, jos tėvą ir motiną, ir po to save nusišovė.

IŠ VISUR.

|| Iš Rymo pranešama, kad Berne raportai skelbia, buk Konstantinoplis yra priėjęs prie ekonomiško bankrėto. Vokiečiai, jaunaturkiams sutinkant, pareikalavo viso maisto, o nekontroliuojama spekuliacija padarė mieste didžiausį brangumą. Dviejų svarų kepalas duonos atsieina $5.00; mėsa — $4.00; miltai — $5.00; bulvės — $2.00; sviestas — $16.00; cukrus — $10.00. Kiaušinių yra mažai, o jie kainuoja 50c. vienas; vištos parsiduoda po $9.00; o čevenykai kainuoja nuo $100. iki $200. pora. Vyriški siutai kaštuoja $300 iki $400.

|| Iš Amterdam, Hollandijoj, ateina žinios, kad Vokietijoj bovelna nėra naudojama išdirbimui. Taip pranešė raportas firmos iš Munich. Pusėtinas skaitlius staklių dirba materiją iš numestos bovelnos, bovelninių skarulių, arba sumaišytų su vilnoniais.

Labai serioziškai žiurima į poziciją, kurią reikės užimti karei pasibaigus. Yra prirodoma, kad, nupuolus vokiškai markei vertėj, žalią bovelna, kad ir dykai siunčiama iš Suvienytų Valstijų, vokiškiems verpėjams atsieitų $1.25 svaras, todėl kad padengus prieškarinius reikalavimus žalios bovelnos, reikalaujama išdėjimo apie $1,250,000,000 į metus. Tokiame padėjime, yra neišvengiamas dalykas, kad vokiški verpėjai turės sumažinti vartojimą žalios bovelnos per daugelį metų po karei.

Raportas, kuriame tapo apskelbta apie galimybę dilgelių siulelių išdirbystės, sakoma, yra labai perdėtas. Šiemet dilgėlėms panaudota 50,000 akrų, kas išduos nedaugiau 15,000 tonų, arba mažiau negu 3% normalio Vokietijos bovelnos reikalavimo.

|| Iš Haagos, pranešama, kad belgiškas pagelbos laivas Ministre de Smet de Naeyer užvažiavo ant minos Šiaurinėse jurėse. Septyniolika laivo darbininkų išgelbėta; dvylika prigėrė.

|| Suvienytų Valstijų Raudonasai Kryžius įgaliojo paaukauti $500,000 Kanados Raudonamjam Kryžiui karės reikalams.

|| Amerikos biuras sužinojo, kad Vokietija yra įvedusi systemą finansavimui naujų teritorijų, kas leidžia jai turėti finansišką kliubą Austrijos, Bulgarijos ir Turkijos. Panaikindama visas pareigas ji [Vokietija] galėtų nubankrutyti šias šalis, jeigu jos mėgintų padaryti atskirą taiką.

|| Iš Mexico City ateina žinios, kad Ispanijos valdžios atstovas dėjo visas pastangas, idant išgavus bovelnos iš Mexikos, bet valdžia atmetė ir nedavė leidimo išvežti dėlei trukumo namie.

|| Iš Mauagua, Nicaragun, ateina žinios, kad revoliucija iškilo pietinėj dalyj Costa Rica. Josge Volio įsiveržė į Costa Rica iš Panamos ir, su savo pasekėjais užpuolė miestą Vi'. Concepcion Perez, kuris randasi ant rubežiaus. Costa Rica valdžia mano, kad įsiveržėliai yra Panamos gyventojai.

|| Iš Melbourne, Australijoj, ateina žinių, kad 61 daivas tapo pavesta Anglijai.

|| Aštuoniolika Pary aus daimantų pardavėjų ra lasi po areštu, apkaltinti pirkli vime su priešais. Brangus akm nįs, sakoma, tapo Paryžiaus pirklių per šveicarus agentus perduoti vokiečiams; vokiečiai aiškina, kad jų dideli pirkimai yra daromi todėl, kad yra daug lengviau juos paslėpti nuo taxų rinkėjų negu kitą kokią nuosavybę.

|| Iš Londono pranešama, kad bolševikų valdžia paskyrė metinę mokestį 10,000 rublių Tolstojaus našlei, užlaikymui šeimynos nuosavybės, kuri randasi Jasnaja Pojiana.

|| Iš Paryžiaus ateina žinios, buk, idant išvengus susirinkimų žmonių vlandose, kuomet Vokietijos toli šaunančios kanuolės bombarduoja Paryžių, policijos viršininkas nutarė uždrausti laikymą dieninų perstatymų teatruose ir koncertuose.

|| Iš Bogota, Colombia, ateina žinios, kad 300 sergančių raupėmis neužganėdinti duodamu maistu, pabėgo nuo savo sargų. Jie išsisikirstė į Santauder distriktus. Valdžia visokiais budais stengiasi juos surasti, kad nedavus jiems progos pasiekti jurių kranto. Raupėms sergantiems žadama didesnė porcija maisto, jeigu jie sugrįš. Du šimtai jų, kaip sakoma, nuėjo linkui Bucaramauja, netoli Venezuela rubežiaus, o kiti linkui Zapatesa, į šiaur-ryčius nuo Bogota.

|| Iš Havana pranešama, kad raudonamjam kambaryj prezidentiško palociaus, Francuzijos ministeris Kuboje dovanajo prezidentui Menocal vande prezidento Poincare, kryžių francuzų garbės legijono, paženklinimui metinių sukaktuvių nuo laiko Kubos įstojimo karėn talkininkų pusėje.

||Iš Madrid, Ispanijos, pranešama, buk po ilgų besitarimų tarp Ispanijos ir Vokietijos, tikimasi, kad Ispanijos laivai pradės kelionę Amerikon. Apie 1,000 pasažierių ir 2,000 maišų krasos laukia iškeliavimo.

|| Iš Paryžiaus pranešama, kad deputatų rumas vienbalsiai priėmė biudžetą antram ketvirtainiui 1918 m. Biudžetas išneša $1,655,000,000.

|| Iš Amsterdamo ateina žinios, buk Vokietijos kancleris Hertling pavojingai sergąs.

|| Iš Londono pranešama, kad Rusijos valdžia siunčia delegaciją į Suvienytas Valstijas likvidavimui Rusijos kariškų užsakymų su Amerikos firmomis ir naujų sutarčių ateičiai, sulyg Exchange telegraph žinių iš Maskvos.

HUNGER

For three years America has fought starvation in Belgium

Will you *Eat less* — wheat meat — fats *and* sugar that *we* may still send food *in* ship loads?

UNITED STATES FOOD ADMINISTRATION

Belaisvių Surašas.

Siunčiamas belaisvių sąrašas negalima laikyti pilniausiu sąrašu, nes čia įvardyti tik tie žmonės, kurie buvo prašę pašalpos. Yra daug kitų, kurie nereikalavo sušelpimo, nes nenorėjo atimti kąsnio nuo vargingesnių, bet yra vietų, kur dar nežino apie lietuvių sekciją prie damų Raud. Kryžiaus. Tai nestebėtina, nes vokiečiai, kaip seniau rusai, nemaloniai žiuri į kišimąsi neutra...ų valstijų įstaigų į belaisvių gyvenimą. Ne tik, kad pačios komendaturos nepristato pilno belaisvių sąrašo, bet dangelyje lagerių lietuviams konfiskuojama jų siunčiamus, mums prašant, belaisvių sąrašus. Tik leidžiama prisiųsti pavienių ypatų pavardės. Tokiu budu žinome, kad tokiam ir tokiame lageryje yra net po keletą šimtų lietuvių, o mums žinomi tik keliolika, daugiausiai, jeigu kelios dešimtįs. Žinoma, kaip visuomet yra išėmimai, kur lietuviai yra geriau susiorganizavę, ten mokėjo iškovoti savo teises. Kur tik kuopa silpnesnė, tai ten neleidžiama pranešti, musų dėl kontrolės reikalaujamų, kiek belaisvis yra gavęs siuntinių.

Spausdinant šį sąrašą, mums rupi paskatinti visuomenę ne tik prie belaisvių aprupinimo, bet ir kviečiame padėti mums prieiti prie lagerių, prie kurių dar neprieita. O tai tokiu budu, kad kiekvienas turintįs belaisvį giminę ar pažįstamą, panorėtų suteikti mums antrašus tųjų belaisvių Vokiečiuose ar Austruose. Tuomet pas mus bus pamatas kreiptis į komendaturas (belaisvių lagerių valdybas), teiraudamiesi apie tokius žmones ir komendatura turės noroms-nenoroms belaisviams paskelbti iš kur yra rašoma ir kad yra galima gauti pašelpą.

Tuo labiau, kad visur stengiamės nusiųsti ne tik duonos, bet ir lovygų, kurių žmonės nemažiau yra išalkę.

Liet. Dr. dėl karės nukentėj. Centro Komiteto Įgaliotinis,

J. Savickis.

Croix rouge danoise, Section lituaniene **Copenhague Denmark.**

Adresas: **Jurgis Savickis,**

No. 3. Sąrašas belaisvių-lietuvių, vokiečių ir austrų legeriuose.

Lag. Haveiberg.

(Žemiaus paduodama sąrašas, kiek kuris belaisvis yra gavęs siuntinių).

308. Aksiavičaitė Kazė g. 7 s.
309. Araška Juozas g. 4 s.
310. Artišauskas Antanas g 4 s
311. Balčiunas Sabasti. g. 4 s.
312. Baronlis Pranas g. 4 s.
313. Baronaitis Pranas g. 3 s.
314. Bartišius Petras .. g. 3 s
315. Bartoševičius Antanas g. 3 s., paeina iš sod. Kušiai.
316. Bitin Emilija g. 2 s.
317. Bludnickis Martinas g. 3 s.
318. Butkus Jokubas g. 9 s.
319. Činkus Kazys g. 3 s.
320. Dambrauskis Kazys g. 3 s. Podukštų v., Kauno artil.
322. Drukas Vladas g. 6 s.
321. Deveikis Liudas g. 3 s.
323. Pidukas Eugenija g. 3 s.
324. Everlingas Juozas g. 3 s.
325. Funkus Karolis g. 3 s.
326. Gelbugis Pranas g. 3 s.
327. Indžiunas Juozas g. 3. s.
328. Jankauskas Matas g. 1 s.
329. Janošauskis Viktas g. 3 s.
330. Jaras Juozas g. 3. s.
331. Jokšaitė Petronėlė g. 9 s. Kauno g. Telšių m.
332. Juškonas Juozas g. 3 s.
333. Jurkevyčius Kazys g. 3 s.
334. Kaveckis Albinas g. 8 s. Kauno g., Telšių pav. Plungių.
335. Kinderaitis Juozas g. 3 s.
336. Krupštas Mikas g. 3 s.
337. Kukaitis Jonas g. 3 s.
338. Lankauskis Jeronimas g. 1 s.
339. Lesinskis Juozas g. 3 s.
340. Ličius Petronėlė g. 6 s.
341. Lietuvaitis Vincas g. 3 s.
342. Lilas Berta (Barbora) g. 5 s., palcista namon.
343. Lukaitis Piušas g. 3 s.
344. Lukošaitis Jurgis g. 3 s.
345. Martišius Agota g. 6 s.
346. Mičiunas Jonas g. 3 s.
347. Mikačiunas Zigmas g. 3 s.
348. Mikolaitis Juozas g. 3 s.
349. Miškinis Jonas g. 3 s.
350. Novickis Jonas g. 3 s.
351. Paceičius Stasys g. 3 s. Kauno gub.
352. Paukštaitis Petras g. 3 s.
353. Podebauskis Tamas g. 3 s.
354. Poškus Jonas g. 3 s.
355. Pudžius Justinas g. 3 s.
356. Ramikas Vincas g. 3 s.
357. Ramuknis Jonas g. 3 s.
358. Rasimavičius Mot. g. 9 s.
359. Rimeikis Pranas g. 3 s.
360. Rėklys Antanas g 10 s. Suv. gub. Mariampolės m.
361. Reikšys Vincas g. 3 s.
362. Ruzgis Martynas g 3 s.
363. Sakalauskis Pranas g. 3 s.
364. Selickis Vincas g. 3 s.
365. Semukas Petras g 3. s.
366. Skuja Albinas g. 3 s.
367. Stanilis Juozas g. 3 s.
368. Štempelis Antanas g. 3 s.
369. Steponaitis Juozas g. 3 s.
370. Sturlis Juozas g. 3 s.
371. Sugintaitis Jonas g. 7 s.
372. Svipas Jonas g. 1 s.
373. Trakšis Julius g. 3 s.
374. Vainauskis Jonas g. 3 s.
375. Toleikis Jokubas g. 3 s.
376. Vaičkauskis Juozas g. 3 s.
377. Vanagas Feliksas g. 3 s.
378. Venckunas Aleksand. g. 3 s.
379. Venckus Petras g. 3. s.
380. Vilia Kazys g. 9 s. Kauno gub.
381. Voitkevičius Juozas g. 3 s.
382. Zavė Pranas g. 3 s.
383. Zubraitė Zuzana g. 3 s. Kauno gub. Paleista namon.

Lag. Heilsberg.

384. Petronaitis Jurgis g. 3 s. Kauno gub., Ukmergės pav., v. Verbunų s.-20 art. brig.
385. Čerskas Aleksandras g. 4 s. Kauno gub. 6 pulk. kov. krepostn. družir.
386. Pežulskis Tilius g. 5 s. Kauno gug., Šiaulių pav. Radzavilškių.
387. Kovaliuas Viktas g. 4 s. Kauno gub., Ukmergės pav. Šimonių v.
388. Matukas Antanas g. 4 s. Kauno gub., Zarasų pav., Škapiškių v.
389. Mickevičius Steponas g. 4 s. iš Varšavis.
320. Mileris Antanas g. 2 s. Kauno gub., Ariogala.
391. Mitunevičius Ignas g. 6 s. Vilniaus gub., Švenčionisvirų val. ir par., Sučikų s.
392. NarbutsJonas g. 3 s. Kauno gub., Šiaulių pav., Akmen. v. Vegerų miest s. Lov.
393. Petravičius Kazys g. 7 s. (feišč.) Kauno gub., Zarasų pav., Tauragėnų v., Juknėnų sod., 108 piest. pulko.
394. Petryla Jonas g. 5 s. 116 pulk.
395. Pranuraitis Jonas g. 4 s. Kauno gub., Raseinų pav. Girdiškių par.
396. Šlaževičius Juozas g. 11 s. Kauno gub., Raseinų pav. Nemakščių v. Dalgelių m.
397. Taujokas Petras g. 5 s. Kauno gub., Pan p. Biržai.
398. Tvarjonas Mikas g. 5 s. Kauno gub., Ukmerg. pav., Žemaitkenių v., Rundžių sod.

Lag. Holzminden.

399. Baladinskis Andrius g. 5 s. Vitebsk. gub. Dvinsk pav., Krėslauka m.
400. Bernackis Cincas g. 5 s.
401. Daubaras Juozas g. 2 s.
402. Cabalauskis Motiejus g. 4 s.
403. Jakubauskienė Pranciška g. 2 s.
404. Jucius Arna g. 4 s.
405. Loževankaitė Eva g. 2 s.
406. Kučma Andrius g. 2 s., iš Kauno miesto.
407. Racevičius Stanislovas g. 6 s. Kauno gub., Telšių pav., Pevėnų sod.
409. Šechter G. g. 2 s.
410. Tiškevičius Sofija g. 3 s.
411. Trimontas Petras g. 6 s. 3 Malarosijskij. pulk.
412. Vaikšnis Petras g. 3 s.
413. Varnas J. g. 6 s.
414. Venckevičius Jonas g. 1 s. Vilniaus gub., Trakų miest., (geležinkelio meisteris).
415. Žeimienė Berta-Barbora g. 1 s.

Lag. Kohlberg.

416. Banys Alfonsas g. 4 s., Stereškių sodžiaus.
417. Kasponis Balis g. 3 s., iš Kauno.
418. Kuržel Petras g. 4 s.
419. Slaboševičia Vinas g. 3 s., Meirių sod.

Lag. Holland.

420. Baleišis Joas g. 1 s.
421. Dvareckis St. g. 2 s., Vilniaus gub., Varėnų par.
422. Gaižauskis Bl. g. 3 s., Kauno gub., Triškių par., Leibėnų s.
423. Kučka Stasys g. 2 s.
424. Narbutas Vladas g. 1 s., iš Kauno Kovensk. krepost. opolčenije.
425. Pailionis Jonas g. 2 s., Vilniaus gub., Trakų pav., Jezno val., Žvirbliškių sod.

Lag. Lamsdorf.

426. Ambrazevičius Petras g. 7 s., Kauno gub., Raseinų pav.
427. Beraila Jonas g. 3 s.
428. Jurkutaitis Eristas g. 3 s.
429. Lomonosas Jonas g. 2 s. 251 Staugansk. pulk.
430. Uždanevičius Kazys g. 6 s.

Lag. Marchtrenk.

431. Žvirblis Aleks. g. 3 s., Kauno gub., Raseinų pav., Aleksandrovos v. Papliškių sod.

Lag. Metz.

432. Breimeris Bonaventuras g. 2 s.
433. Valiunas Bolesl. g. 2 s., Judeišių sod., 245 Berdičansk. piest.

Lag. Muncheborg.

434. Jurkus Pranas g. 3 s.
435. Mikša Kazys g. 8 s., Kauno gub., Tytavėnų miest. 16 kal. pulk.

Lag. Neuhammer.

436. Adomaitis Povilas g. 10 s. Kauno gub., Panev. pav. Linkuvos v. Dučių s., 110 Kamsko pulk.
437. Adomaitis Mik. g. 8 s., Kauno gub., Pan. pav., Pakruojaus par., Kandročio sod.
438. Andrėkus Simonas g. 3 s. 111 donsk. pulk.

(Bus daugiau)

IŠ DIDŽIO MUŠIO.

Paveikslėlis parodo išvaizdą miesto Peronne, kuomet pernai anglai iš jo išvijo vokiečius. Dabar jis jau vėl yra vokiečių rankose Paveikslėlis parodo jame dar talkininkų kariumenę.

LIETUVIAI AMERIKOJ.

IŠ GRAND RAPIDS, MICH.

Suareštuota 13 lietuvių. Lietuvos Sunų pašelpinės draugijos trylika narių ir viršaičių suareštuota praeito ketvergo vakare. Tai atliko "American Protective League" 40 narių, kurie tą vakarą tuo tikslu aplankė apie šimtą lietuvių namų. Visi suareštuotieji vyrai negalėjo parodyti registravimosi kortų arba kitokių prirodymų, kad jie yra paliuosuoti nuo drafto, t. y. nuo kareiviavimo. Teisdarystės departamentas turi liudijimus, kad visi suareštuoti vyrai yra kareiviavimo amžiaus ir kad jie yra mėginę suklastuoti savo amžių minėtos draugijos rekorduose.

Užpuolime dalyvavo 20 automobilių, prie kurių kiekvieno buvo priskirti "deputy šerifai." "Reidui" vadovavo specijalis teisdarystės departamento agentas W. S. Fitch.

Pijus Kaušius, 290 Leonard st. N. W., minėtos draugijos pirmininkas, ir Charles Jakimavičius, 1211 Turner ave., sekretuorius, suareštuota seredoj po pietų. Juodu areštavo tesdarystės departamento valdininkai. Kaušius sakosi turįs 32 metų amžiaus ir draugijoj pirmininkaująs nuo pereito sausio 1 dienos. Sekretorius pasisakė esąs 26 metų amžiaus. Jis negalėjo parodyti, kad yra užsiregistravęs.

Visus tuos 13-ką vyrų traukia tieson distrikto prokuroras Myron H. Walker. Jam pristatyta liudijimai apie suimtųjų prasižengimą. Kaikurie draugijos viršininkai, kurie nėra kareiviavimo amžiaus, traukiami tieson už suokalbį, kuriuomi norėta kiti apsaugoti nuo kareiviavimo. Suimtieji bus užregistruoti ir teisiami pagal federalių įstatymų. Už tai laukia juos vienų metų kalėjimo bausmė.

Tyrinėjimai tuo reikalu buvo pradėta kovo 12 d. Per dvi savaiti valdininkai tyrinėjo draugijos rekordus, kuriuose susekta narių pavardės, amžius ir adresai. Draugijos viršaičiai, pareikalavus rekordų, juos davė be jokio klausimo.

Anot "Amerikan Protective League" vyrų, kurie veda tyrinėjimus ir kurie peržiurinėjo rekordus, susekta, kad rekorduose tų 13-kos suimtų narių amžius suklastuota.

Draugija buvo įkurta Grand Rapidse 1912 metais su tikslu susišelpimo ligoje ir mirtyje. Šiais laikais jinai turi apie 500 narių. Mitingai laikomi svetainėje prie 1059 Hamilton st., N. W. Kiekvienas aplikantas prieš įstojimą turi išpildyti tam tikrą aplikacijos blanką, paduoti vardą, pavardę, adresą ir amžių. Tai visa užlaikoma rekorduose.

Tyrinėjimas parodė, kad suareštuotieji draugijos nariai prie draugijos rekordų prieigą turėjo pradėjus praeito birželio 5 dieną ir kad rekorduose pakeista metai. Vienur amžiaus metai ištrinti su roberiu, ar kitokia kieta medžiaga; kitur metai pertaisyti storai rašalu, dar kitur seniau pažimėti metai išimta rukštimi. Kiekviena blanka patvirtinta su aplikanto parašu. Valdininkams pasisekė ant blankų susekti ir atitaisyti senuosius aplikantų metus, katrie norėta pakeisti kitais.

W. F. Fitch, specialis agentas, praeitą pėtnyčią pažymėjo, kad tos draugijos didžiuma narių yra ištikimi šaliai ir kad didelis skaitlius jaunų vyrų jau kareiviauja. "Šitas apkaltinimas nepaliečia visų lietuvių", pasakė Fitch. "Tik visa nelaimė, kad tie vyrai yra nariai tos ypatingos draugijos."

IŠ MINERSVILLE, PA.

Kovo 24 d. čia buvo I-mo S. L. A. Apskričio suvažiavimas, kuriame dalyvavo 20 atstovų nuo aštuonių S. L. A. kuopų. Suvažiavimo vedėju buvo A. Banišauskas; rašt. Marė Kudeniutė. Tarp kitoko, nutarta surengti apskričio išvažiavimą. Išvažiavimo surengimo komisijon inėjo šie asmens: St. Gegužis, Mahanoy City, Pa., J. Lietuvninkas. New Philadelphia, Pa., K. Bugnys ir M. Kudeniutė. Shenandoah, Pa., S. Savickas, Coaldale Pa., A. Venckunas, Tamaqua Pa. ir A. Banišauskas, Minersville Pa. Išvažiavimui vieta nuskirta prie East Mahanoy, Junction ir Lake Side parko. Kaip manoma, Išvažiavimas įvyks apie 30 d. Birželio.

Pirmo apskričio valdybon sekančiam terminui išrinkti šie: Pirm. — A. Venckunas. Tamaqua Pa., Rašt. — S. Bulota, New Philadelphia Pa., Kasierium — P. Narijauskas, New Ppiladelphia, Pa., Organizatorium — A. Banišauskas, Minersville. Pa.

Sekantis suvažiavimas įvyks rugsėjo 29 d. š. m. Tamaqua, Pa.

Pabaigus posėdį, atstovai suaukavo $3.90 S. L. A. Prieglaudos Namo Fondui. Apskričio išde randasi $29.71.

Report.

IŠ RAYMOND, WASH.

Apie subankrutijusią banką. Raimond Trust Co., kuri subankrutijo 1914 m. dabar išmoka penktą procentą. Mes čia gyvenantieji, jau gavome po keletą doliarių. Bet gyvenantieji kitur, išvažiavę iš Raymond, atsišaukite, o gausite penktą procentą.

A. B. Andrijauskis,
Box 511, Raimond, Wash.

Žinios Žinelės.

Aberdeen, Wash.

= Dabartiniu laiku darbai eina gana gerai. Darbai yra laivų statymo dirbtuvėse, kur dirba tukstančiai darbininkų. Miškuose ir yra gerai dirbti, nes dirbama 8 valandos, o mokestis nuo 45 iki 55 centų į valandą. Lietuvaičių pas mus nėra.

Sheboygan, Wis.

= P-as J. Bielis, gavo telegramą, kad kareivis Mikas Tomkunas mirė stovyklos Custer ligoninėj. Jisai mirė neišlaikęs peracijos. Kunas bus pargabentas į Sheboyganą. Kariumenėn tapo pašauktas pereitą rudenį.

Spring Valley, Ill.

= Kovo 31 d. Albino ir Marės Pilipavičių namuose įvyko krikštynų susirinkimėlis. Buvęs ten p-as A. Mondeika prisimine ir apie Tėvynės Lietuvos reikalus. Susirinkusieji aukavo su mielu noru, ir surinkta $16.00, kurie paskirti į T. Fondą.

Worcester, Mass.

= Zigmo Poškaus namuose atsibuvo pavyzdingos krikštynos. Besišnekučiuojant A. Uleviče ir J. Skluitas pakėlė klausymą apie nukentėjusius nuo karės. Suaukauta 51.25.

Clinton, Ind.

= Nesenai įsikurusi draugija "Clintono Lietuvių Jaunimo Žiedas" pastatė scenoje "Piršlybos." Lošimas išėjo neprasčiausiai; visi jaunieji lišėjai savo užduotis išpildė pusėtinai gerai, o nekurie visai puikiai savo užduotis atliko.

Westville, Ill.

= Balandžio 3 d. iš 2-rojo Vevmillionpar. distrikto, kuriu šis miestas priklauso, kariumenėn pašaukta 93 vyrai, o jųjų tarpe 9 lietuviai. Jie tapo išvežti į F. Wright.

Brooklyn N. Y.

= P-as P. Narvydas perėjęs per namus, surinko $19.25 aukų nukentėjusiems nuo karės lietuviams.

= Kovo 3 d. keletas SLRKA. kuopų pastatė scenoje dramą "Žydų Karalius." Lošimas negeriausiai pavyko. Lošimą gražino neblogai scenerija ir puikus rubai. Jei ne šie, gal but vaidinimas mekutų pavykęs.

Newark, N. J.

= Kovo 23 d. "Sietyno" choras parengė vakarienę. Svečių dalyvavo apie 90. Laike vakarienės keletas ypatų pasakė prakalbas, o "Sietino" choras sudainavo keletą dainelių.

= Kovo 24 d. įvyko Lietuvos Dukterų parengtos prakalbos. Kalbėtojum buvo Dr. J. Kaškevičius. Jisai aiškino sveikatos užlaikymo naudingumą ir t. p. Kalbėjo ir A. Žolynas, kuris aiškino apie darbininkų reikalus. 5 metų amžiaus Algirdas Mikulis padeklemavo.

Bridgeport Conn.

= Kovo 22 d. Amatninkų Bendrovė turėjo savo susirinkimą Lenkų Sokolų svetainėje. Svarstyta reikalai kaslink prakalbų rengymo, įtaisymo mašinšapės, kur bus galima mokintis amato. Nutarta parengti balių.

New Britain, Conn.

= Kelios savaitės tam atgal nusišovė J. Kubilius. Prie to darbo jį privedė girtybė. Nes vėlionis gerai uždirbdavo, bet šeimynoje santaikos nebuvo, o girtybė ir sukėlė tą tragediją.

Detroit, Mich.

= Kovo 24 d. TMD. kuopa parengė paskaitas su programu. Ona Karaliutė skaitė referatą temoj: "Mokinkimės Išmintingiau Protauti." Dr. J. Jonikaitis aiškino apie pavasarines ligas P-lės Astrauskiutės pagriežė ant smuikos, pritariant pianu, o O. Karaliutė su M. J. Urboniute sudainavo "Po Kalnelį."

Worcester, Mass.

= Lietuvių Pramonininkų Bendrovė "Kaunas" pirko $13,000 vertės bloką. Bendrovė veda kontraktorių bizni. taiso ir perdirba stubas, rakandus ir mašinas, Direktoriai yra jauni, bet biznį suprantanti vyrai: Petras Stepenkus, Etau Kulis, Petras Katauskas ir Leonas Josaitis.

= Kovo 29 iš šio miesto iškeliavo kariumenėn 92 vyrai, o jų tarpe buvo šie lietuviai: Jona J. Salkukas, M. Klikevičius, Juozas Aleksandravičius, Stasys Lukas, Adomas Taškevičius, Mikas Plaskis, Jonas Skunskis, Tamas Šilas, Juozas Bagdis ir Jurgis Parpulis.

Alliance, O.

= SLA ir SLRKA. kuopos tarėsi apie delegato siuntimą Visuotinan Seiman. Dėlei mažo skaitliaus susirinkusiųjų delegato nebuvo galima išrinkti. Vieton to nutarta parinkti aukų nukentėjusiems nuo karės lietuviams. Rinkta susirinkime ir per stubas einant. Surinkta išviso $21.05. Tuos pinigus katalikai su tautininkais pasidalino pusiau, kad į savo fondus pasiuntus. Išpuolė po $10.53 kiekvienai pusei.

Westernpert, Md.

= Liudvika Birbilienė, išsirgus suvirš metus, mirė kovo 13 d. Vėlionė buvo 25 metų amžiaus ir priklausė prie SLRKA. Paliko nuliudime savo vyrą ir mažą vaiką.

Bentleyville, Pa.

= Nors nelabai didelė kolionija, bet su aukomis visuomet gražiai pasirodo; kovo 4 d.laikytose prakalbose surinkta $30.-35.

Waterbury, Conn.

=Kovo 24 d. laikytame susirinkime Šv. Stanislovo Draugystė paaukavo $25.00 gerb. L. Šerno raštų išleidimui.

Lietuvių Savaitinis laikraštis
"LIETUVA"
Leidžia Lithuanian Publishing Co.
614 W. 33rd St. Chicaga Ill.

Redaktorius Adv. Bronius K. Balutis.

Visi laiškai, korespondencijos ir rankraščiai, skiriami talpinimui laikraštyje, privalo buti pažymėti autoriaus parašu ir adresu. Pasirašantieji pseudonimais privalo paduoti ir savo tikrą pravardę Redakcijos žiniai.

Redakcija pasilieka sau teisę prisiųstus jai rankraščius taisyti ir trumpinti.

Netinkami laikraščiui rankraščiai, pareikalavus autoriui, bus jam grąžinami tik tuomet, jeigu su rankraščiais bus prisiųsta ir užtektinai krasos ženklelių.

Reikia visada rašyti plunksna, paliekant plačius tarpus tarp eilučių, ir tik ant vienos pusės lakšto.

Apžvalga.

AR AMERIKIEČIAI MAŽIAU MYLI LIETUVĄ?

Nekurie amerikiečiai-lietuviai, kaip tenka laikas-nuo-laiko girdėti, myli pasigirti, kad jeigu ne jie ir ne jų doliariai, tai Lietuvoje ne tik nieko-o-nieko nepadarytų, bet Lietuva turėtų net žuti.

Iš to galima butų manyti, kad męs ne tik kad savo tėvynę labai mylime, bet ir esame labai duosnus jos reikalams.

Nėr abejonės, kad pirma dalis šito sakinio yra teisinga, bet antrąją dalį —apie amerikiečių duosnumą, —verta perexaminuoti.

Pažiurėkim. Štai pereitam "Lietuvos" numeryj tilpo du straipsniai: vienas jų yra plianas užsidėjimui mokesčių čia Amerikoj —jį parengė Amerikos Lietuvių Cenralinis Komitetas; antras gi yra toks pats plianas, išdirbtas Vyriausios Lietuvių Tarybos Rusijoj.

Abiejų plianų tikslas yra, kad kiekvienas lietuvis bei lietuvė pats savo noru užsidėtų tautiškąją mokestį ir mokėtų ją reguliariai kas mėnuo tėvynės reikalams.

Męs, amerikiečiai, dar tik svarstom apie tokį plianą; Rusijos lietuviai jau moka tokius mokesčius.

Sulygindkim abudu plianus. Sulyg musų amerikiečių pliano, jeigu vyras uždirba į sąvaitę $15., tai turėtų užsidėti mokesties po 50 centų į mėnesį; jeigu uždirba $20.00 į sąvaitę —tai mokėtų $1.00 į mėnesį jeigu $30.00 — tai $2.00 ir t. t. pakol pasiekiama tų, kurie uždirba daugiaus po $50 į sąvaitę ir toki turėtų mokėti jo $10.00 į mėnesį

Rusijoj gyvenančių lietuvių plianas yra trumpesnis. Nustatytas jame mokestis yra tokia: pirmą mėnesį kiekvienas moka Lietuvos Iždan čielą savo vienos dienos uždarbį, o paskui moka kas mėnuo jau tik pusę vienos dienos savo uždarbio.

Kurie daugiau moka? Pažiurėkime, kiek prisieitų amerikiečiams mokėti, vartojant rusiškąjį plianą:

Kas uždirba $15.00 į sąvaitę, tam išpuola po $2.50 uždarbio už vieną darbo dieną. Sulyg Rusijos lietuvių pliano jau prisieitų užsidėti sau pusę —$1.25 moketises kas mėnuo. Musiškis plianas jam paskiria mokėti tik 50 centų.

Uždirbdamas $20.00 į sąvaitę turi $3.33 į dieną. Rusijoj gyvenantis lietuvis už tai mokėtų kas mėnuo po $1.66 į Lietuvos Iždą. Musiškis plianas paskiria jam mokieti tik $1.00

Uždirbant $30.00 į sąvaitę, gauna $5.00 —į dieną. Rusijoj gyvenantis lietuvis iš to atiduotų tautos reikalams $2.50; musiškis plianas paskiria jom tik $2.

Taigi matome, kad Rusijoj gyvenantieji lietuviai užsideda didesnimis aukomis negu amerikiečiai. Jeigu gi turėsime omenyje dar tai, kad tie žmonės yra karės laikų bėdomis nugalabinti; kiti ir visų savo turtų nustoję, o męs čia amerikiečiai dar nebuvome ir nesame tų bėdų paliesti, tai skirtumas pasirodys dar didesnis.

Nežiurint gi viso to, pas mus amerikiečius gali dar ir taip išeiti, kad ir šitos siulomos mokestįs gali pasirodyti daugeliui peraugštos ir kad bus reikalaujama jas numažinti.

Taigi tasai amerikiečių apšauktas "duosnumas" nėra taip didelis, kaip jiems patiem, išrodo. Teisybę pasakius, amerikiečiai tankiai moka daug daugiau save girti ir didelius ginčius varinėti, negu tikrai naudingą darbą dirbti. Gi pasišventimo, tikro *pašiaukavimo* jie dar nieko dos iki šiolei nėra apreiškę, išskyriant gal tik labai mažą skaitlių atskirų asmenų.

SEIMO ATBALSIAI.

Musų laikraščiuose vis dar šistas kalbama apie buvusį New Yorke seimą ir ypatingai apie įvykusius jame tulus susikirtimus tarp dalyvaujančių jame sriovių.

Kiekviena pusė norėtų įtikinti, jeigu ne priešingą pusę, tai bent savo locnus pasekėjus, kad jie buvo "caca," o kita pusė negerai pasielgė.

Pavyzdžiui ir "Draugas" vėl atsiliepia apie pajudintą pereitame "Lietuvos" numeryj maldos klausimą ir tvirtina, jau kelintu sykiu, kad jų sriovė padarytos su tautininkais sutarties nelaužė ir kad trįs primesti laužymo sutarties įpavizdžiai esą neteisingai paduoti: 1) kad nutarimas, idant seimą atidarytų vyriausis Seimo delegatas-inteligentas buvo vėliaus numestas šalin; 2) kad rinkimas dviejų besimainančių seimo vedėjų buvo iškeltas prieš pat seimą ir kad buk p. Kaupas tvirtina, kad jis tokio sutikimo nedavęs ir 3) kad maldos klausime sutartis, "jeigu ir buvo daryta," tai to daryti krikščionių demokratų įgaliotiniai neturėjo tiesos, nes jie nebuvo tam įgalioti.

Visa tai, kaip mums išrodo, visai padarytų užmetimų nepateisina, išskyrus, rasite, pirmąjį, jeigu jį "Draugas" teisingai nušviečia. Ypač gi nepateisina trečiojo užmetimo. Juk krikščionių-demokratų sriovė nepaskelbė, jog jų komisija turi tik **apribuotus** įgaliojimus seimo rengime. To jiems nepadarius, juk kiekvienas turi teisę tikėti, jog komisijos įgaliojimai yra, kaip paprastai panašiuose atsitikimuose, pilni,— kitaip prisieitų manyti, jog, nepersergėjus apie komisijos teisių apribavimą, norėta kitą sriovę prigauti ir, reikalui pasirodžius, nors ir visą sutartį tokiu pat išsikalbėjimu sulaužyti.

Tačiaus nei "Draugas" nei kiti negalės užginčyti, jog pamatinis ir užgi.r.t,a,s sutarties punktas buvo šis:

Seime nebus keliamas nei vienas klausimas, kuriam nepritartų bile kuri dalyvaujanti sriovė.

Iš to aišku, kad ar seimo komisijos susitaikė ar ne, —joks klausimas, galintis sukelti seime nesutikimą, negalėjo ir neturėjo buti keliamas. Juo labiaus neturėjo buti, be pirmesnio susitarimo, keliamas toks klausimas, kuris ėjo griežtai prieš aiškų komisijų nutarimą.

Kas buvo —tas buvo, ir męs nemanome apie tai sielotis, bet incindentas yra visgi žingeidus, bent parlamentariniu žvilgsniu į jį žiurint.

Dar žodis. "Draugas" labai rupinasi tautininkų sriovės sąstata: Jis butinai, kaip rodos, geidžia "paskirstyti" tautininkų sriove į dvi dali: įvaryti kylį jų sriovėn ir suskaldyti ją laisvamanybės kirviu. "Laisvamanybė" —sako jis —tai tikras vėžys tautininkų sriovės."

Męs patartume palikti tuos "vėžius" pačių tautininkų rupesčiui. Tegul musų kaimynai iš dešiniosios rupinasi savo locnais "vėžiais," nes tautininkai su lygiu, jeigu ne didesniu, pamatu galėtų taip pat pasakyti:

"Klerikalizmas — tai tikras vėžys katalikų sriovės".

Matote, lazda muša abiem galais. Gi daba. daug svarbesni reikalai mums turėtų rupėti.

KNYGA APIE SEIMĄ

Buvusio New Yorke Seimo rengėjai praneša, kad jie žada išleisti atskirą knygą apie minėtąjį Lietuvių Seimą.

Męs patartume, kad pirm jos spausdinimo abiejų sriovių komisijoms rankraštį rupestingai peržiurėtų ir jį patvirtintų. Tas išsaugos veikalą nuo vien pasiškumo, kuris lengvai gali pasirodyti, o tuomet iš jos butų daugiau bėdos negu naudos.

Lenkai Apie Lietuvius.

I
Lenkiškas politikos neabejoja, kad lietuių liaudis eis paskui lenkus.

Laikraštyje "Wiadomości Polskie", tulas p. M. Swiechowski, — matomai Lietuvos lenkas — stato klausimą: kaip apsispręstų Lietuvos gyventojai, jeigu Lietuvai buų suteikta saviapsisprendimo teisė, ir mėgina atsakyti į šį klausimą ilgais išvadžiojimais, paremtais, anot laikraščio "Dziennik Związkowy", "nuodugniausiu pažinimu tenykščių etnografinių santikių" (na podstawie dokładnej znajomości tamtejszych etnograficznych stosunków)

Trumpai suglaudus jo ilgus išvadžiojimus, p. Swiechowskio nuomonė yra sekanti:

Jeigu priei tų vienu žodžiu duoti atsakymą į viršminėtą klausimą, tai to padaryti nebutų galima, nes: Lietuvos plotai yra perdideli ir perdaug įvairųs palinkimai apsireiškia šiuose dideliuose plotuose.

Pastebėtina, kad ir pas p. Swiechowskį apsireiškia tas sirguliuotas prajovas, sulyg kurio, jeigu žmogus yra užsispyręs matyti tik raudoną, tai jam ar juoda, ar žalia, ar balta, ar mėlyna — vis išrodys vien tik raudona. Ir viršminėtą klausimą gvildendams, jieškodamas atsakymo į savo klausimą, kaip Lietuva apsispręstų, jis gvildena tik tris galimybes: ai Lietuvos gyventojai nubalsuotų prisidėti prie Rusijos, ar prie Vokietijos, ar Lenkijos. Apie tai,kad Lietuvos gyventojai gali nubalsuoti padaryti savo šalį savistovia, pilnai nepriguilminga, jam., žinoma, nei galvon gulminga, jam, žinoma, nei galvon neateina, arba greičiaus jis apie tai ne tik gvildenti nenori, bet nei minties tokios prileisti nenori.

Taigi rišdamas klausimą savaip, jis visųpirmiausia pastebi, kad ant Lietuvos plotų susitinka du visai skirtingi sau dvasios pasauliai — stačiatikystė ir katalikystė, — ir šiedu tikybiniai veiksniai jo manymu turėtų milžinišką įtekmę Lietuvos gyventojų balsavimuose.

Daugelyj vietų jiedvi taip susipynusios, kad tikrų rubežių tarp jų negalima nustatyti.. Bet, aplamai paėmus, stačiatikybė (pravoslavije) yra stipresnė rytinėj Lietuvos dalyj, o katalikybė — vakarinėj.

Neabejotina stačiatikybės persvara prasideda maž-daug į rytus nuo linijos, skiriančios baseinus upių Berezinos ir Dniepro. Šitie plotai yra taip surišti su Rytais stačiatikybės pagelba, kad nėra esa jokios abejonės, jog jie nubalsuotų prisidėti prie Rusijos. Bet į vakarus nuo šios linijos lenkų ir rusų įtekmė jau pradeda augti, nor dar nėra nei viena, nei kita viešpataujanti įtekmė. Kokia butų pasekmė balsavimų šiame plote. kuris tęsiasi maž-daug, nuo Dvinsko į pietus ir apima Berezinos ir Pripeties kolnius, apie tai esą sunku pasakyti. Bet, pradedant į vakarus nuo linijos, kuri eina nuo Dvinsko, į pietus išilgai Vilniaus gubernijos rytinį rubežių ir toliaus apimant Minsko, Novogródko ir Slucko pavietus (Minsko gub), palinkimas yra jau aiškiai į Vakarus, o ne į Rytus: čia jau katalikybė turi neužginčijimą persvarą.

Katalikybę šiuose plotuose išpažįsta baltgudžiai, lietuviai ir latviai.

Apie baltgudžius p. Swiechowski neturi nei mažiausios abejonės: čia, sako jis, katalikybė taip stipriai susiliejo su lenkiškumu, kad lenkiškumas esą beveik pats pavirto į tikybą. Mužikai esą, kalbantis namie maišytu lenkiškai-baltgudišku žargonu, yra pasiryžęs eiti ant kančių apgynime lenkų kalbos pridedamose pamaldose bažnyčioje. Įvedimą baltgudžių kalbos į bažnyčią baltgudis esą skaitytų bažnyčios profanacija. Visi baltgudžiai esą užsirašinėja lenkų rubrikon, nori lenkiškų mokyklų ir todel nedyvai esą, kad Vilniaus paviete kaimuose "lenkų" pasirode 90%, o net tokiuose apskričiuose kaip Širvintos, kur, anot prof. Rozwadowski'o jau yra susispietusi lietuvių kalba, "lenkų" ruošimtis esą pasirodė pervišįjąs 70%.

Todel esą nėra abejonės, kad baltgudžiai balsuotų nž prisidėjimą prie Lenkijos.

Dabar gi, kaip apsispręstų patįs lietuviai? Atsakymas ir į šitą klausimą p. Swiechowskiui yra lengvas ir aiškus, kaip diena: "lietuvių minios,—sako jis — eis su mumis", prie Lenkijos. Lietuvių liaudis tikrai esą neis paskui tuos "litwamanus", kurie nusviro į vokišką politiką ir nori nepriguilmingos Lietuvos — lietuvių minia esą eis prieš juos.

Tasai p. Swiechowski daro tokius išvadžiojimus apie Lietuvą, kuriai jis priskiria, žinoma, tik vieną, Žemaitiją.

Vokiečiai—rašo jis—sugebėjo čiasukelti lietuvių miniose tokią neapykantą prieš save, jog žmonės, vieton siųsti savo vaikus į lietuviškas mokyklas, kurias uždeda vokiečiai, nepaisant draudimo, uždeda lenkiškas mokyklas — apsireiškimas, kurio pirmiaus nebuvo [Kol lenkai pinigų tam tikslui neiuntė. Vertėjas]. Net lietuvių dvasiškija, savo didumoje žvairai į lenkystę žiurint, bijodamasi nustoti savo įtekmės pas žmones, pradeda mainyti savo poziciją linkui lenkystės. ***

"Rusų exterminacijinė (naikinanti) politika, atkreipta prieš mus (lenkus) ir prieš katalikybę šiose šalise, sujungė ankštai su lenkyste katalikišką dalį baltgudžių. Politika vokiška pradeda jungti su mumis lietuvių minias. Lietuviškieji politikai [suprask: lietuvų vadovai, vedantieji prie neprigulmingos Lietuvos], — rašo toliaus p. Swiechowski, — kurie delei atgavimo lenkiško (?) Vilniaus pasileido ant vokiškos politikos rogučių, — nustoja vis labiaus pamato po savo kojomis net taip savo locnos visuomenės; jeigu savo prieš-lenkiškos pozicijos nepermainys, tai gali pasirodyti vadovais be armijos. Šita liaudis eis su mumis, prieš juos".

II.
Baimė apėmė Lenkus dėlei Lietuvių politikos pasekmingumo.

Kaip matėme, p. Swiechowski, žiurėdamas per lenkiškus akinius, nupiešė lenkams labai gražų Lietuvos vaizdą. Dauguma lenkų per tokius akinius ir žiuri į ateiti Lietuvos, puolančius į lenkų glėbį. Vienok ne visi ir lenkai yra toki akli. Nekurie jų, nusimetę tuos akinius bent ant valandėlės ir prasikrapštę sau akis, su nusistebėjimu pradeda patėmyti, jog, žiurint į Lietuvos klausimą, be lenkiškų akinių, paveikslas visai kitaip išrodo.

Korespondentas lenkų laikraščio "Kurjer Lwowski", gyvenantis Genevoje (Šveicarijoj) ir ten turėjusis progą pasižiurėti į Lietuvos klausimą iš platesnės europinės platformos, duoda savo naminiems politikams pamokinimą ir persergėjimą, idant jie Lietuvos klausimo nerištų taip "sentimentališkai".

nesa "Istoriškas punktas žiurėjimo — rašo jis iš Genevos-sausio mėnesyj 1918 m.. — kuriuo diktoka dalis musų visuomenės, o taipgi ir daugelis musų žinovų ir politikų šį problematą (uždavinį) gvildena, turi savyje daug sentimentalizmo, kuris temdina blaivią pažiurą į reales politikos išlygas, kuriomis šisai klausimas turės buti išrištas".

Ir toliaus šisai korcespondentas, persergėdamas lenkus ir pripažindamas pasekmingumą gabios lietuvių politikos užrubežyje, pilą viedrą šalto vandens savo "rodakams", vis dar svajojantiems apie Lietuvos prijungimą prie Lenkijos. Jis rašo sekančiai:

"Lietuviškasai klausimas taikos derybų laiku be abejonės bus dalyku rimtų tyrinėjimų ir svarstymų. Šiasi (šis Lietuvos klausimas) jau šiądien išsikišo kaipo tarptautinis klausimas lygiai iš priežasties vokiškų projektų sutverti Lietuvos valstiją, lygiai ir per rusų revoliuciją, kuri atstumia Lietuvą iš rusiškos imperijos, čielybės. Reikia taipgi permatyti, kad tasai klausimas nebus traktuojamas dvasioje nekurių lenkiškų troškimų, bet visų pirmiausiai tautinio principo pamatais. *** Šiądien jau sunku yra tikėtis, kad tokios rušies klausimas, kaip Lietuvos klausimas, duotusi išsiristi vienpusiškai ar tai aneksijų formoje, ar formoje antmesto protektorato. Pagalios dabar patįs vokiečiai atsiliepia prie lietuvių tautos valios, idant ji nuspręstų apie savo likimą. Kad ta valia yra, kad lietuvių susipratimas plėtosis ir stiprės patogiose aplinkybėse organizuoti valstiją dar bėgyje šios karės, apie tai nėra jokios abejonės.

"Lietuvių siekimai persilaužė przedarły się) į tarptautinę areną jiega istorinių atsitikimų ir, ačiu energiškai, mitriai zręcznej) Letuvių akcijai, kuri yra vedama formoje mums labai nesmagioj (przykrej), talkininkų viešpatijos iki pastarųjų laikų ignoravusios tą klausimą, dabar delei savo locnų interesų turės užsimti juomi politiškai. Pasiąntrins maž-daug tas pats, ką su nesmagumu tėmijome apie lenkų klausimą užrubežiuose".

Ir toliaus šisai korespondentas aprašinėja savo pasikalbėjimus su p. Gabriu, kuriuose plačiai išdėstoma lietuvių tautiniai reikalavimai: jų pasiryžimai iškovoti Lietuvai pilna neprigulmybę ir t. t. Pagalios šisai korespondentas pažymi apie visa tai ne todel, kad jis lietuvių reikalavimams pritartų, bet todel, kad lenkų politikai apie tai žinotų ir kad, taikos deryboms atėjus, "lenkiškieji politiškieji veiksniai turėtų reikalingus elementus užėmimui šiame klausime nuspręstos ir realės pozicijos".

Jeigu Rašote Laiškus į Rusiją.

Tai žinokite apie tai, kad daugiaus tokių laiškų negalima siųsti paprastu iki šiolei keliu. Iki šiolei laiškai iš Amerikos į Rusiją eidavo skersai Aalantiko vandenyną ir toliaus per Švediją ir Finliandiją. Dabar delei betvarkių Rusijoj ir ypač dėlei karės tarp Finliandijos ir bolševikiškos Raudonos Gvardijos, tas kelias laiškams tapo perkirstas. Švedija nepriimdinėja jokių laiškų, siunčiamų į Rusiją, nes jų pristatyti negali. Laiškai, adresuoti į Finliandiją, gali eiti po senovei.

Suvienytų Valstijų Krasos Departamentas Washingtone paskelbė sekantį pranešimą:

"Washinkton, D. C., vasario 20 d. 1918 m.

"Kadangi Švedijos administracija pranešė apie pertraukimą krasos susinešimų su Rusija, išskyrus Finliandiją, tai krasos perdėtiniams ir kitiems krasos valdininkams šiuomi yra pranešama, kad per Europą krasos susinešimai toliaus yra negalimi su Rumunija, šiaurine Persija ir Rusija, išskyrus Finliandiją.

Kuomet laiškai yra gaunami persiuntimui į Rumuniją, Šiaurinę Persiją ir Rusiją, išskyrus Finliandiją ir kuomet ant laiškų yra speciališkai siuntėjų paženklinta "via Pacific" (per Pacifiką), tai toki laiškai gali buti nusiųsti į Pacifiko pakraščio postofisus ir persiųsti Pacifiko krasos keliais.

"Sulyg to ir pranešimas, išleistas apie krasą į Rusiją ir Rumuniją 8 d. vasario, yra šiuomi pataisomas.

Otto Praeger

Antrašai Generalio Postmasterio Asistentas."

Vadinasi, jeigu norite siųsti laiškus į bile vietą Rusijon, tai nuo šio laiko darykite sekančiai: Uždėkit adresą kaip kad ir iki šiolei jį rašydavote, bet iš kairės koperto pusės augščiau adreso, gulščiai ir didesnėmis raidėmis aiškiai parašykit **"VIA PACIFIC."**

Jusų laiškas tuomet eis ne per New. Yorką, kaip iki šioleis eidavo, bet per Pacifiko vandenyną, Japoniją ir Siberiją.

Laiškai, nepaženklinti žodžiais "Via Pacific" grįžta siuntėjui atgal, arba jeigu adreso siuntėjo nebutų, tai bus naikinami.

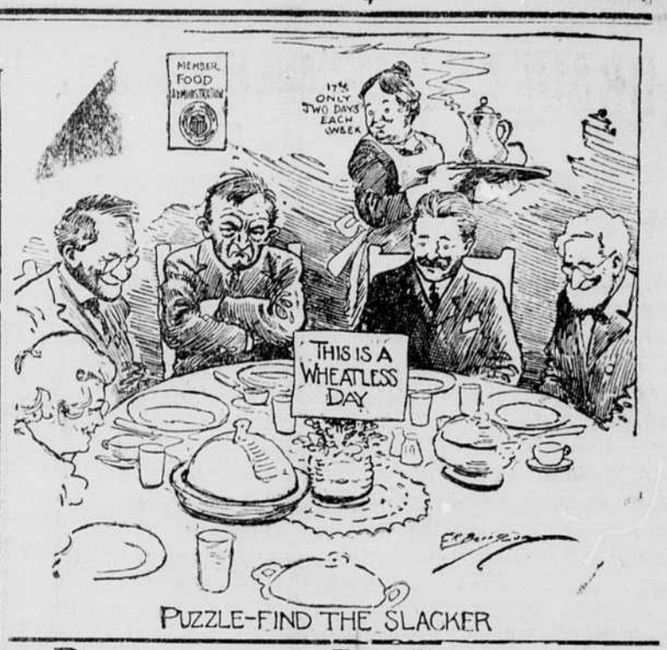

PUZZLE-FIND THE SLACKER

PERSISKIRIANT BE GAILESTIES.

Yra sakoma, kad žmogus nenori skirtis su tuom, kas lydėjo jį gyvenime per ilgą laiką, bet nėra taip visuose atsitikimuose. Jeigu žmogus turi mortgičių ant savo namo arba reumatiškus skausmus savo šąnariuose ir jisai gali prašalinti vieną arba kitą, jisai neeikvoja daug ašarų. Ir taip yra su daugybe dalykų senojo sutvarkymo, su kuriuom męs esame taip suaugę kruvon, kad jie mums išrodo naturališki ir kurių vienok, męs neapgailestaujam, kuomet likimas atima juos nuo musų.

Vienas iš dalykų, kurio beveik niekas neapgailestaus, kuomet laikas nuošluos jį visiškai, yra seniaus buvęs atsinešimas tarp darbdavių ir darbininkų, ypatingai didelėse industrijose, kur šimtai ir tukstančiai žmonių dirba. Męs esame seniaus rašę šiame atvėjyje, kuomet turėjome apsvarstymui straipsnį "Kaip Aš Elgiuosi su Vyrais" kovo mėnesio laidoj žurnalo "System." Tame straipsnyje P-as Thomas E. Wilson, galva stockjardų firmos Wilson and Company išaiškina jojo atsinešimą linkui savo darbininkų, pamatuoto ant savitarpinio susipratimo, sutarimo ir tikro draugiškumo. Bet tai yra tiktai viena faza atsinešimo tarp darbdavio ir darbininko, faza, kurią męs vadintume morališkumu. Kuomet egzaminavome Wilsono įstaigą, męs priėjome prie iliustracijos kitos fazos šito atsinešimo, daugiau materialės fazos.

Tai buvo pietavimo kambaryj didelės Wlison įstaigos užimančios plotą ant Ashland Avenue nuo Trisdešimts-aštuntos iki Keturiasdešimts-antros gatvės, kaip didelėj restauracijoj administracijos name, kur kiekvieną dieną beveik dvylika šimtų žmonių, principialiai oficialis personalas, sėda prie stalų kaip individualiuose pietavimo kambariuose, įrengtuose įvairiuose budinkuose šios įstaigos ir kur darbininkai susirenka laike pietų valandos valgymui savo iš namų atsineštų valgių arba pirkę čia-pat už žemą kainą, kad męs atsimenėme apie dirbtuves sename krajuje ir panašių surengimų buvusių ir dabartinių laikų šiame krašte.

Yra daugelis skaitytojų, kurie atsimena poziciją taip vadinamų "parteiführer" statyme geležinkelių. Tokis "parteiführer" turėjo reguliarį inėjimą, kaipo kontraktorius, dirbantis apribuotoj dalyj įstaigos su žmonėmis, kuriuos jisai pats pasamdė ir kuriems jisai pats mokėjo. Bet męs girdėjome, kad didžiausias pelnas šiems žmonėms ėjo iš biznio su gyvenimui reikalingais daiktais, kuriuos jie parduodavo darbininkams. "Parteiführer" turėjo tam tikrą monopolių pardavinėti daiktų darbininkams, kurių jie reikalavo ir dėlei kurių jie negalėdavo keliauti į miestą arba kaimą, kurie dažnai budavo gana toli nuo dirbimo vietos. Nekurie šių kontraktorių taip sakant "nulupdavo" savo žmones, prisakant pirkti ką darbininkas galėtavo pirkti kitur apart nuo jo arba nuo ypatos kuriai už tam tikrą arba tulą nuošimtį jisai pervedė tą biznį.

Tokis padėjimas egzistavo ir gal but dar ir dabar egzistuoja daugelyje vietų fabrikuose, cukraus išdirbystėse, verpimo fabrikuose ir panašiose įstaigose. Jeigu pati dirbtuvė nevedė krautuvių, kuriose radosi įvairios reikmenįs darbininkams, tai yra išnuomuojama kokiai nors ypatai už tam tikrą kainą ir šiokiu kitokiu budu turėdavo pelną iš to. Kai-kuriose vietose privilegija tekdavo kokiam nors valdininkui iš vyriausio departamento. Bet beveik visur plianas buvo išdirbtas kaip išnaudojus darbininką šitokiu budu, kaip apturėjus tolimesnį pelną iš pinigų, kuriuos jie uždirbo fabrike. Męs nebuvome girdėję pirmesniuose metuose apie įstaigą, kuri operuotų šitą biznį naudai savo darbininkų, sutekimui darbininkams reikmenų daugmeniška kaina, arba, faktiškai, pigiau negu jie galėtų pirkti kur kitur. Permaina įvyko vėliau, kuomet pelnas nuo krautuvių buvo pervedamas fabriko pensijos fondui, arba ligos pašelpos fondui, ir tai ne visur.

Kokis skirtumas tarp systemos tų laikų ir dabartinės systemos—tai yra, dabartinės systemos, kur užvaizda fabriku arba įstaigų turėjo širdyje gerbuvį savo darbininkų ir prižiuri jųjų reikalus taippat, kaip ir reikalus visos įstaigos, žinodami, kad abu yra neatskiriamai surišti. Taip pavyzdžiui, matėme Wilsono įstaigoj kaslink ko męs minėjome ir ką męs skaitome daugelyje atžvilgių modeliu dėlei kitų, pietavimo kambarių, kur darbininkas gali gauti puoduką kavos arba pieno su sandwich už kainą, daug žemesnę negu jam prisieitų mokėti viešose valgymo vietose. Nusipirkęs sudrutinimo arba užkandžio, darbininkas gali atsisėsti prie stalo švariame kambaryje ir ramiai valgyti, ką jis užsisakė.

Kaip gali įstaiga tai daryti? Naturališkai tai butų negalima, jeigu senoviškos teisės butų galėje, padaryti visą pelną nuo darbininko ir jo algos net tada, kada alga jau yra jojo rankose. Čia, atpenč, principas egzistuoja, kad davus darbininkui visa, kas jam reikalinga už išdirbimo kainą arba bent pigiau, negu jis turėtų mokėti kitur ir pakelti iškaščius, surištus su operavimu šio departamento. Restauracijos ir pietavimo kambariai didelių įstaigų, kur darbininkai gauna maistą už žemesnes kainas negu reikėtų mokėti viešose vietose nėra šaltiniais pelno įstaigai, atpenč, įstaiga turi nuostolį operavime jų. Bet įstaigoje, kuri užlaiko savo darbininkams taip vadinamą gerbuvio departamentą, prižiurint, kad jie butų užganėdinti kaip galima geriausiai darbo ir kitomis aplinkybėmis, yra suprantama, kad ji noriai paneš naštą išlaidų, surištų su žemos kainos pietavimo kambariais ir restauracijomis darbininkams.

Abelnai apsvarsčius, tai yra išmintingas investmentas pinigų, nes įstaiga niekados nelaimės daugiau, negu kad tada, kada visi jos darbininkai yra užganėdinti savo darbais ir elgimusi jų virršesniųjų, darbininkai, kurie supranta, kad įstaigai tikrai apeina jųjų nauda ir gerbuvis, o ne vien pelno darymas.

Ir šis palyginimas tarp padėjimų, kuriuos męs žinojome ir dabartinių padėjimų yra tokis, kad niekas nenori, kad praeitis sugrįžtų, atpenč, kiekvienas nori, kad kiekanos buvusių darbininkų padėjimų taptų dalim tokios praeities, kuri niekad s nesugrįžta, apart atsiminimuose.—(Apgarsinimas).

DRAUGAS GRIGAITIS.

(Charakteristikos Skicas).

Apleisti Literaturos Dirvonai.

Musų literaturoje neapštu žinių apie musų veikėjus. Autobiografijų jei patys nerašo, idant neužsitraukus ar.. savęs baisaus teismo, buk garbės sau ieško. Musų rašytojai vėl gi nerašo apie savus vyrus, nes jiems rodos keista kam norint gerintis, ar (jeigu jų raštas butų neprielankus) ką nors "bereikalingai įžeisti." Taip tad dirva toje srytyje ir nejudinto, tarsi, koks pudymas.

Čia, turiu viltį, nebus man paskaityta blogu, jei prisipažinsiu, kad ta dirva daug kartų mane viliojo. Usnys ir lelijos, erškėčiai ir bijunai mane lygiai savęspi traukė. Nekartą mačiau, kaip kerioci aržuolai skurdo ir džiuvo vien tik, kad apyniais buvo "užglušyti". Kitur vėl puikius žolynai nustelbė ir žuvo jie, saulės neišvydę. Tada man rodės, but gerai musų tautinio daržo ežias praravėti, takus praekinti, grabes sukasti, kad tvano laike nuosaka butų: tautinė dirva juk pla ti; tvarkiai šeimyninkaujant, — visiems joje oro ir saulės; o šaknims peno užtekt privalo.

Šia mintim besivaduodamas, ir vien gerų norų vedamas, parašiau vieną syk charakteristiką antgalvių "Jonas Ž." Kada Dras J. Šiupas perskaitė tą straipsnį, jisai man sako: "Straipsnis, kaip straipsnis, — labai geras, bet, kodėl neužvadinai jo "Apie Lapę"? Kitą syk parašiau straipsnį atgalviu "Stasys Š." ir, kada skaičiau jį keletai inteligentų, išgirdau pasbaisį patėmijimą: "Girk dieną, sutemus; veikėją gi — mirus." Ir šiądien, rašydamas apie draugą Grigaitį, nežinau, ar pačiu antgalviu, kurį pavartojau, patenkinsiu daugelį skaitytojų, ir ar pačiu turiniu patenkinsiu jį patį.

Pirmiausiai, gal priešingai draugo Grigaičio norui, aš nemėgsiu jo parodyti musų judėjimo padangėje, — it pranašą Elijošių, — nes man rodos, kad savyje jis pats savo pranašystėms netiki. Paskui — aš nepiešiu jo karžygiu, kuris kasnakt merginoms sapnuotųs, nes man plastiškos dalės gabumų trūksta. Rašau apie jį, nes dairaus darbininkų teisingų ir tikrų. Užtat prastais žodžiais sakysiu apie jo gerus darbus ir silpnus, iš kurių jis iki šiol gyvenimą rezgė, — ne taip kaip jie jam rodos, bet kaip jie man išrodo.

Apie "Draugus".

Draugas Grigaitis... bet, kodėl "draugas"? Ar reikštų "draugas" musų kalboje "Doną", "Siniorą," "Hospodiną," "Sirą"? — Gal but, — bet neviešiškai.

Jonas Spargo, per nekurį laiką mano vienkuopis, savo "Socializme" sako, kad "draugas" pacina nuo žodžio "Socius" ir reiškia socialistui tą, ką reiškia vaikui vardas motina. Bet sulyg lietuviškųjų soialistų teorijos motina nieko prakilnaus nereiškia. "Draugas" taipgi nereiškia "Monsieur", anei "Herr", anei "Tamista", anei "Gentelmonas". "Draugas" pagal Grigaitį reiškia "Samurajų," feodalį jagamastį, hosudarių oščinos, kuriam jokia kuopa "neprivalo papeikiančias rezoliucijas rašyti." "Draugas", anot Grigaičio, reiškia absolutumą šviesos ir tiesos, kuris su lektyniuojančiu pasididžiavimu Vatikanui grumoja.

Bet tokia "draugo" prasmė pacina iš paprasto žmogaus silpnybių ir męs toje prasmėje "draugo" nevartosime. "Draugas" mums reikš: Draugas musų bėdų ir laimės, vargų ir linksmybės, praeities ir ateities, o visų pirmiausiai, — gyvenimo draugas, prie kurio musų reikaluose męs ranką tiesim ir nuo jo taipgi ištiestos rankos lauksim. Ta prasme, męs ir vartosime: Draugas Grigaitis.

* * *

Draugas Grigaitis yra "Naujienų" redaktorium. Bet klys kiekvienas, kas iš to manytų, kad draugas Grigaitis yra rašytojum. Kaipo rašytojas, jis yra menkas. Apart švakų polemikėlių ir replikėlių, jis vargiai rašyt ką gali. Asimiliacijinės, integraliai besivystančios konstruktyvės jo jiegos yra menkos. Tveriančių jiegų jis visiškai neturi.

Kalbėtojų ypatybės.

Kaipo kalbėtojas, jis yra daug stipresnis. Bet ir čia ne iškalba jį gelbsti. Savo kalbai, išskyrus rėksmingai recitatyvę formą, jis geresnių formų nejieško. Jis kalbų savo į gilesnes mintis neskandina; jis jų nepuošia metaforomis, nemargina gražių alegorijų įvairumynais; jis savo kalbos neorkestruoja: neošina joje girių, neskambina upelių, nevėdina kvėpuojančių reginių, miškų, pievų; jo žodžiai nesikontrastuoja, savo susitikimu nesistebi; jie, — palaidųs, it valkatos, — draikos nuo sustingusios kalbėtojo sielos, kuri pilnai ganėdijas tuomi, kad griausti ir taukšti gali.

Jei prie to visko prikiešime dar, kad draugas Grigaitis turi mažai kultyvuotą balsą, kuris veik niekad ne kalba, bet visados rėkia, baigiant dantiniu pašvilpinėjimu, — tai suprasime, kodėl jam gauja savo atydą teikia.

Suprat ma, draugas Grigaitis gali čia — su paprastu sau išdidumu — pasakyti, jog estetika ir kalbos grožybėmis tegul sau rupinasi musų poetai ir artistai, bet jam, redaktoriui, nagrinėjančiam proletarijato problemas, pilnai užtenka šiurkščios prozos, — tik bile aštrios ir skaudžios, kuri "buržujus" iki gyvosios paliestų. Bet toks pasakymas reikštų, pirmiausiai, gabumų kapituliaciją, — antra-gi, jis parodytų, kad ne tokios rūšies redaktoriai pageidaujami yra. Laikraštis juk yra, it tas magiškas veidrodis, kuriame gabus redaktorius savo plunksna piešia gyvenimą: juo redaktorius gabesnis, artistiškesnis, juo gyvenimas tame veidrodyje pilnesnis, tikrenybės artimesnis.

Priešingai-gi, peizuojant gyvenimą kampuotais brukšniais, kliaksais, zigzagais ir kubais, gauname laikraštyje gyvenimo kubistišką portretą — nesuprantamą, supintą, sukedentą, nepanašų, atstumiantį nuo savęs ir akis ir protą. Ir turime tuomet ne gyvenimo portretą, bet haliucinacijų vaizdą,

Pas redaktorius.

Aš pamenu, kartą, turėdamas kišeniuje parašytą straipsnį, įžengiau į vieną lietuvišką redakciją. Pasveikinęs redaktorių ir išklausęs formališkų redaktoriaus įsakinių pasveikinimų apie "gražią, giedrią ir sveiką orą," nukreipiau jo atydą į klausimą, kuriuo turėjau straipsnį parašęs.

— Reikia, reikia — sako redaktorius — šį klausimą gerai išgvildenti.

— Štai, sakau, straipsnis tame klausime.

— Na, tai tik skaityk — sako redaktorius — greičiau sužinosime.

Perskaičius man tą straipsnį, redaktorius sako:

—Gerai, vyreli, gerai, — kaip tik vietoje... Peržiurėjęs — juk gal reikės šian-ten rašybą pataisyti — tuoj liepsiu statyt.

Už dviejų sąvaičių vėl žengiu į redakciją.

—Ir ką gero padarė straipsnis? — klausiu.

—Netilpo, — sako redaktorius. — Štai guli sustatytas.

—Kodėl?

—Štai čia kelios mintys — sako redaktorius.—Aš peržiurėjau visą Damijonaičio gramatiką ir negaliu daeit, ar taip jos rašosi.

— Tuščia jų — sakau — Damijonaičio rašyba, ar ne Damijonaičio rašyba: ir taip, kaip parašyta, visi supras; mintįs juk geros?

— Ma jas galas ir mintis — sako redaktorius — aš papulsiu į bėdą. Tegu jas autoritetai rašo.

Toki pavyzdžiai — o galėčiau jų skaitlių lengvai padauginti — rodo, kiek gabumo ir kiek įvairių kvalifikacijų reikalinga redakcijai, jau nekalbant apie tai, kokiu stilium rašius ir kaip laikraštį stačius taip, idant jis butų patraukiančiu akį, malonėjančiu širdį ir gaivinančiu protą.

Paprastai musų laikraščiai išeina, it negyvi gimę, — it amžinas daiktų paminėjimas. O reikia, kad jie butų gyvi, veikląs, bruzdanti, it ta sekundinė rodyklėlė ant laiko ciferblato.

Aš nesakau, kad "Naujienos", kurias reprezentuoja švaria paviršutine išvaizda ir gražum sudėjimu draugas Grigaitis, — aš nesakau, kad jos troškina ir smaugia mintis iš priežasties nepažinojimo lietuviškos rašybos. O, ne! Jei mintis jose žuva, — žudo jas ne rašyba, bet egojizmas. Aš taipgi nesakau, kad "Naujienoms" to gyvumo trūksta: Priešingai, — aš pasakyčiau, jos it girtas gužinėja gatve, pasekamos žioplinėjančių gaujų.

Kaipo veikėjas, draugas Grigaitis sakosi esąs socialistas, bet, jei tiesa, kaip sako šventraštis, kad "iš darbų jųjų, juosius pažinsite," tai ir apie tai reikia dručiai abejoti.

Socializmas yra išdava kritikiškosios minties apie šių laikų socialę tvarką. Savo utopijoje jis skelbia revoliuciją, — "organišką umą permainą," o ne systematyvį gyvenimo gerinimą; bet, susidūręs su gyvenimu, ėmėsi skverbties į jį, jau tai ekonominiu, jau tai parlamentarinėu budu. Ši taktika, kadangi naturalė, nes eina evoliucijos taku, sugriovė visą kudikišką utopistų svajonę apie internacijonalę gužynę. Socialistai ėmė tyrinėti vietą, geografinės aplinkybes, vietinių gyventojų budus ir pradėjo taikintis prie vietinių gyvenimo aplinkybių. Iš to susitvėrė šimtai socialistiškų teorijų, kiekvieną su dešimtimis įvairių programų. Visi šie programai, visos šitos socialistiškos teorijos buvo išdava gilių, rimtų minčių.

Taip išikerėjęs socializmas tapo dirbančia jiega — nors visur kitokia, visur įvairia, savo pritaikyme. Bet čia įvyko apgailėtina fronto permaina. Socialistai ėmė jieškoti jam "istoriškos tąsos" — ir gyvenimu išdalintą socializmą raišiot su utopistų svajone — su gyvu internacionalizmu. (Tas žiopliams, nemokantiems savitai protauti, visad labjaus patinka). Vietoje darbo, pasklido tušti himeriški dusavimai tuščios išsvajotos pranašystės apie utopišką ateities internacionalę paikią gužynę. Toks pakrypimas, susidūręs su rimtais praktiškojo socializmo protavymais, pagimdė visą eilę disonansų ir nesusipratimų pačiam socializmo judėjime. Trockis, pavyzdžiui nusigėręs vokiška internacionalizmo svajone, šaukia vokiečių socialistams: "Kelkit draugai, revoliuciją Vokietijoj". Vokiečių sosocialistai jam atsako: "Gerai, tik ne ala Rusų revoliuciją, nes męs visi šimtu metų augščiau kulturoje stovim". Ir išgirdęs tą Trockis, desperatiškai apgailestauja "internacionalizmo išgriuvimą", — iš ko, rimtai protaujantis socialistas negal nenusijuokti. Vienok abelnai pačmus ir nepaisant tų kvailyščių ir ligotų svajonių, kurias pastaraisiais laikais gyveniman papylė paskydusieji ar ištvirkusieji protai, rimtas socializmas leidžia šaknis į gyvenimą rimtu, vietiniai-tautiško susipratimo keliu eidamas.

Dabar pažiurėkim, kaip tas susipratimas apsireiškia pas draugą Grigaitį. Pirmiausiai, draugas Grigaitis mano, kad tiktai jis yra tikru, "iš malonės dievo", socialistu ir, žinoma, internacionalistu, oficiališkai maž-daug. Visuose klausimuose tik jis vienas yra teisingas, neklaidingas socializmo reiškėjas — viso mokslo "alfa ir omega". Šiądien, pavyzdžiui, jis "prirodinėja", kaip kvailai socializmą tautiečiai supranta: ryt jis prikala prie "stulpo gėdos" klerikalų straipsnį, kur peikiama socialistų pasielgimas, o jis pats nuo to savo "stulpo gėdos" keršina: ką už tai jiems padarysiąs.... Poryt jis ant "stulpo gėdos" "kritikuoja" "Laisvės" straipsnį, kuriame draugas Baltrušaitis pamišimo spazmuose Hosanna as ištvirkimui gieda; o pats draugas Grigaitis, stulpe savo gėdos talpina straipsnį (buk Hosanna tvarkai), kur sakoma, kad: "prostitutė, pardavinėjanti save gatvėje, užsiima tuom pačiu amatu, kaip ir kita moteriškė".

Toliaus jis vadina "beproču" draugą Stilsoną, kuris savo "tikintiemsiems" leidžia "encikliką," kurioje skelbiama, kad Lietuvos klausimai jau 50 metų kaip išrišti ir kad butų gėda tokiems socialistams šiądien tą "dogmą" laužyti; pats gi draugas Grigaitis palieka Lietuvos klausimą "vietos gyventojams" — pirmiaus žydams, paskui lenkams ir galutinai — "darbo žmonėms". Lietuvių, kaipo lietuvių, jis nepažįsta: tik žydams ir lenkams teikia tautų privilegijas.—

Iš to aiškiai yra pastebėtini du apsireiškimai. Pirmiausia, tas draugo Grigaičio atsinešimas linkui Lietuvos rodo, kad jis nesikenčia lietuvystę — ar nuduoda, kad nesikenčia, — vienintelis jai vardas pas jį — tai "darbo žmonės". Gi jo atsinešimai linkui tautiečių, klerikalų ir socialistų rodo, kodėl jis nesikenčia lietuvyste. Jis neturi savo minties ir proto. Jis tarpsta ant minčių ir protų kitų. Jis kritikuoja visus, stengdamasis per tai parodyti, kad tik jis viens išmintingas; ale jau tik tuo pačiu jis pats neišmintingumą savo apreiškia. "Naujienose" draugas Grigaitis ne redaktoriaus rolę lošia, bet manadžieriaus mažo "moving picture show". Jis tik apgarsinimus rašo: "Šiądien čia loš tautiečiai, ryt klerikalai, poryt socialistai: skaitykite "Naujienas"!

(Užbaiga bus).

VARPAS TRANŠĖJOSE.

Ne ant maldų jis šaukia; suskambinimas į jį duoda kareiviams ženkla, kad nuodingų gazų atakas prasidėda.

Duok Jam Savo Ranka

Penki šimtai tukstančiu Amerikos Kareivių Francuzijoj

Męs nedrįstame vilkinti LAIMĖJIMĄ dabar. Amerikoniški gyvasčiai yra rizikuojami, musų saugumas, saugumas viso pasaulio. Jeigu męs nenorime prailginti skerdynes ir kentėimą, jeigu męs nenorime rizikuoti pralaimėjimą, arba nenuoseklią taiką, męs turime veikti greitai męs turime išdėti kiekvieną mėginimą dabar.

Kariumenė atlieka priedermę. Penki šimtai tukstančių Amerikos kareivių yra Francuzioj šiądien. Bus daugiau rytoj. Ir daugiau už-po-ryt. Męs siųsime kariumenę užtektinai didelę, kad galėtume užduoti smugį, sykiu su musų talkininkai, kad galėtume nustumti vokiškus pulkus atgal skersai upę Rhine — kad įgijus LAIMĖJIMĄ, kuris padarys Amerikos laisvę saugia, ir įsteigs tvirtą taiką.

Bet visa tauta turi dalyvauti. Musų kariumenės Francuzijoj laukia iš musų suteikimo maisto, amunicijos ir kitų reikmenų, kurie padarys LAIMĖJIMĄ galimu. Męs neturime juos apvilti.

Trečia Laisves Paskola yra musu dalim laimejime šios kares. Nuo jos priklauso saugumas ir pasisekimas penkiu šimtu tukstančiu Amerikos Kareiviu Francuzijoj.

Paduokite Jam Ranką
Pirkite Kiek Galint Bondsu

ŠITA VIETA UŽMOKETA IR PAAUKAUTA PER

BRIDGEPORT CLOTHING CO.

3246 SOUTH HALSTED STREET CHICAGO, ILLINOIS

Musų Bolševikai "Likviduoja" Lietuvius.

Indomiai ir keistai anuokart suskambėjo "Lietuvoje" ir kituose musų laikraščiuose telegrama iš Rusijos. Tenai buvo paskelbta: "Kapsukas expropriavo iždą Lietuvių Draugijos nukentėjusiems del karės šelpti". Apie tai buvo musų spaudoje šiokie-tokie komentarai, bet musų visuomenė negalėjo ištarti savo paskutinio žodžio, nes lauktą buvo šitą faktą pasitvirtinant. Šią savaitę jau turime šio nelemto darbo patvirtinimą, pavidale pranešimo, tilpusio "Lietuvių Balse" ir kurį man pirmiausiai teko skaityti "Tėvynėje". Pirm negu rašius šį straipsnelį, perskaičiau keletą sykių tą pranešimą, kad sakau nepadidinus dalyko. Bet pasirodo, kad nieku budu padidinti negalimą, nes tas atsitikimas yra be galo ir krašto didelis pats per save.

Tasai pranešimas, kurį daugelis musų skaitytojų jau matė, susideda iš Centralinio Komiteto protokolo ir lietuviškųjų bolševikų "dekreto". Centralinio Komiteto vardu kalba p. p. Yčas, Linartas, Leonas ir Tumėnas, taipgi ir "Lietuvių Balso" redakcija. Bolševikų dekretą išduoda: Kapsukas-Mickevičius, Bielskis ir Požela. Dalykas atsilieka trumpai: Lietuviškieji bolševikai ateina į Centralinį Komitetą ir parekalauja atiduoti visą C. K. turtą. Jų klausiama: kas juos ingaliavo? Atsako: Mus ingaliavo naujai susitvėrusi (bolševikiška) Rusų Tremtinių Sąjunga.

— Kas yra ta Sąjunga?

— Ji bus organizacija naujais (bolševikiškais) pamatais, sutverta tremtinių reikalais rupintis.

— Iš ko ji susideda?

— Iš įvairių tautų tremtinių (bolševikų) atstovų.

—Tad ji nesirupįs kiekvienos tautos tremtiniais atskirai?

— Pats per save suprantama, kad nesirupįs.

— Ar kiekvienas Lietuvis galės tikėtis gauti pašalpą iš tos (bolševikiškos) Sąjungos?

— Ne. Padėkim sau, dvarininkai negaus. Gaus "tikri" varguoliai.

— Ar valdžia (bolševikų) atims turtus kiekvienos draugijos, kuri tik gavo nors ir labai mažą pašalpą nuo pirmesnės valdžios?

— Taip valdžia nutarė.

— Ar Tamstos dabar atėjote jau valdžios liepimu ir ar jau valdžia išleido tokį dekretą?

— Dar neišleido, bet tikimės, kad tuoj išleis.

Tai toki maž-daug įvyko procedura tarpe Centralinio Komiteto ir tarpe lietuviškųjų bolševikų. Musų bolševikai, kurių vardus viršuj padėjome, pasisakė esą štai kokios didžiai skambančios personos: "Komisijos Tremtinių Sąjungos Lietuvių Likvidacijinės ir Organizacinės Komisijos deleguoti nariai". Lietuvių kalbon išvertus jos šiteip skamba: "Kapsukas, Požela ir Bielskis lietuviškų įstaigų panaikintojai". (nes svarbiausis jų uždavinys buvo Centralinį Komitetą kuogreičiausiai likviduoti ir visą jo turtą paimti į savo rankas). Jiems šitos Lietuvių įstaigos umus panaikinimas taip rupėjo, kad net nelaukė pačios bolševikų valdžios tam tikro dekreto išleidžiant; jie tatai atlikti skubinosi patįs savo inciatyvą, jokio dekreto nelaukdami. Kadangi dekretas dar nesiskubino išeiti, ir Centralinis Komitetas nežinojo, ką daryti, todel minėtos didžiai skambančios personos išleido savo dekretą, kuris, kaip "Tėvynėje" perspausdinta, skamba sekančiai:

"Nesulaukdami atsakymo ir negalėdami neribotą laiką vilkinti ėmimo į Likvidacinės Organizacinės Komisijos rankas Centro Komiteto dalykų vedimo, męs vykstame į Centro Komiteto butą pradėti to ėmimo darbą". Pasirašo: Lietuvių Likvidacinės ir Organizacinės Komisijos delegatai: V. Kapsukas-Mickevičius, V. Bielskis, L. Požela.

Šitą musų bolševikų dekretą išvertus Lietuvių kalbon, išeina sekančiai: Kadangi valdžia tokio dekreto dar neišleido, ir kadangi Centralis Komitetas mums geruoju nepasiduoda, todel męs ilgiau negalime laukti, nes mums reikio pinigų, ir todėl męs jau atėjome dabar jus iš čionai prašalinti. Jusų butas, jusų raštinė, jusų iždas, jusų spaustuvė, jusų laikraštis dabar jau musų. Męs čia busim. Tamstoms sudie. Laimingos kelionės.

Delto visai teisingai Centralinis Komitetas, išdėstęs minėtame pranešime Lietuvos tremtinių istoriją ir kokiais vargais-negalais jie stengėsi Rusijoje musų žmonės organizuoti, tarp ko kito štai ko kiais graudingais žodžiais atsišaukia į viso svieto Lietuvius:

"Kas ligšiol laikyta neatimama kiekvienos tautos teise apsipręsti ir savaip savo gyvenimą tvarkyti, naujosios valdžios agentų skelbimų tos teisės nebeturima. Šiądien panaikinamos visos musų organizacijos, kurios tokiu vargu buvo sukurtos. Šalin dabar jos visos! Dabar jų vietą paims visų Rusų pabėgėlių tautų sąjunga ir ji per Lietuvių Likvidacinę komisiją visą valdys. Centro Komiteto ir visos draugijos turtas, supirktas kruvinais lietuvių uždirbtais skatikais, pėreina tai tautų organizacijai.

"Viš tai daroma laisvės, tautų apsisprendimo, demokratizmo pagrindais. Ne musų uždavinys tvarkyti visą Rusiją. Tegu rusai patįs susitvarko.

"Bet kada rusų valdžia grobia Lietuvių turtą, naikina musų tautinės organizacijas, męs prieš tokius žingsnius protestuojame ir protestosime. Jei šiądien Centro Komitetas yra nusprendęs perduoti turtą likvidacinei komisijai, tai tik delto, kad, gauna prieš pajėgą nusilenkti ir pasiduoti prievartai. Bet ar pateisins tokį pasielgimą Lietuva?"

Ekspropriacija įvyko pilnutėlėje to žodžio prasmėje, kaip Amerikos Lietuviams pirmiaus telegramu buvo pranešta. Męs dabar išgirstame to pasibiaurėtino akto visą istoriją.

Dabar męs nebereikalaujame jokių sušvelninimų. To atsitikimo istorija mums jau žinoma. Centralį Komitetą ekspropriavo musų bolševikai. Tą padarė net be tam tikro Rusijos bolševikų valdžios dekreto. Atėmė iždą, butą, laikraštį. Tas viskas jiems mat reikalinga. Atėmė tą viską per prievartą. Darė tai drąsiai, nes užpakalyj savęs turi Rusijos bolševikų autoritetą. Jie Rusijos bolševikų agentai, — kaip tame pranešime tiksliai apie juos pasakyta. Pats tasai aktas įvyko, ant nuogos neteisybės ir prievartos atsirėmus. Mums pasilieka tik orientuotis su tokiais tamsiais gyvenimo vyksniais.

Apie tai, kad tą garsioji bolševikų formula "tautų apsisprendimo" tapo pačių bolševikų ir jų agentų po jų pačių kojomis suminiota, mums nebėra reikalo daug kalbėti. Apie tai žino visas pasaulis. Reiktų tik panagrinėti musų pačių bolševikų psychologiją. Bet ir čia didelio triuso nesireikalauja.

Musų bolševikai suliejo savo gyvenimą su Rusijos bolševikų gyvenimų. Jeigu pas juos butų buvę nors biskį daugiau sveikos nuovokos, jie butų permatę, kad likvidavimas lietuviškų organizacijų Rusijoje ir sulejimas jų su Rusijos gyvenimu yra darbas neišmintigas, o lietuvių žvilgsniu žiurint — yra tiesiog judošystė. Juk tuomi neikiek nebus pagelbėta didelei, o išgverusiai Rusijai. Bet kiek tai bus pakenkta Lietuvių gyvenimui! Lietuvių visas gyvenimas susideda iš švenčiausių idealų — auklėti savo pajėgas, organizuoti, idant kuomet-nors Lietuviai kaipo organizuota tauta atsistotų ant nepriguimingos Lietuvos žemės. Kuomet Didžioji Lietuva yra nukankinta ir tiesiog nukryžiavota ant vokiškojo pikio, tai visa viltis ir yra organizuotis Lietuviams ėsantiems Rusijoje ir Amerikoje. Jeigu gi dabar musų bolševikai, pasinaudodami Rusijos bolševikų laikinu autoritetu, musų tenykščias organizacijas terioja ir jų turtą tik savo agitacijai eikvoja, tai męs šitame matome negeresnį dalyką, kaip musų bolševikų begalinį prasižengimą prieš visą Lietuvą. Ar jie klausėsi Didžiosios Lietuvos žmonių, kad jų tą darbą užgirtų? Ar jie to teiravosi, ką Amerikos Lietuviai pasakys? Ar jie pagaliaus pasiklausė didžiumos balso musų pačių vengenčių tremtinių Rusijoje? Ne. Jie nieko šito nesiklausė. Viskas ko jie klausėsi ir nuo ko įgavo sau drąsą bei valią, tai yra Lenino ir Trockio valdžia.

J. O Širvydas.

Mildos Teatras

3138-42 S. Halsted St.

Prasideda 7 valandą kas vakaras.

Subatomi ir nedėliomi 2 val. po pietų.

Žemai 15c
Viršui 10c

Čia prirokuojama ir karės mokestis

Tai yra puikiausia vieta praleidimui liuoso laiko

BUK ŠOFERIU.

Laikas yra gauti sau tinkamą vietą šoferių reikalavimas kaip dabar. Męs duosime užsižėmimą kiek vienam pabaigusiam kursus musų mokykloje. Mokinime pasinaudojame individinėmis sistemomis — nuoseklus pažinimas ir praktika važinėjime automobiliais visokių rušių. Prityrę mašinistai pamokis tamistą ir suteiks tinkamus patarimus ir nurodymus. Musų mokyklai netruksta geriausių automobilių ir kitų prietaisų. Užtikriname tamistai kad tuojaus gausi leidimą. Dieniniai ir vakariniai kursai. Visas kursas $25.00. Federal Ass'n of Auto Engineers, 1214-16 Jackson Bld. (Inc.)

Dr. K. Drangelis
Dentistas
3261 So. Halsted Street
Phone Drover 5052
Chicago

Ką Išrasti ? ?

Tai yra lietuviška knygutė išleista, kurioje yra apie 400 išradimų, kurie gali buti reikalingi. Ilgosi išdėsti antreikalavimo ir dėl naudos LIETUVIŲ IŠRADĖJŲ. Iš knygutės dažiūnosite keli pelną išradimai atnešė ir dar gali atnešti. Jeigu manote apie išradimus, tai rašyk šiandien Lietuviškai reikalaudamas knygutės kurią išsiųsi[illegible] DYKAI.

AMERICAN EUROPEAN PATENT OFFICES Inc.
Broadway (LA) New York, N.Y.

Phone Canal 5395

J. G. MEZLAISZKIS
Generalis
Kontraktorius ir Namu Statėjas
2123 W. 23rd ST. CHICAGO

JOSEPH A. AMBROSIUS
[illegible] ADVOKATAS
[illegible] visose [illegible]
Ofisai:
69 W. Washington St. Room [illegible] Tel. Central [illegible]
3214 So. Halsted St., Tel. Yards 7271
CHICAGO, ILL.

Phone Cicero 252

DR. A. P. GURSKIS
...DENTIST...
Hours: 9 A. M. to 9. P. M.
Except sunday
4847 W. 14-th St. Cicero, Ill.
Corner 49-th Ave.

PAIN-EXPELLER

tai kiekvienos šeimynos geriausis draugas, kuris tikrai pagelbi nuo visokių kentėjimų ir skausmų.
Dabartinės gyvenimo aplinkybės privertė mus pabranginti iki 35 centų mažą buteliuką ir iki 65 centų didelį.
Pilnai tikėkite, kad gausite visada tą senai išbandytą gyduolę tokio pat gerumo ir pagelbingumo. Nesiduokite apgaut suklastuotais vaistais, parduodamais už pigesnę čienią.
Šią seną tikrą gyduolę gausite visuomet tokiame pakelije, kaip čia parodyta. Pirkdami žiurėkite, kad butų ant pakelio ženklas „INKARAS" ir žodis „LOXOL," o taipgi musų pavardė.
Tikrasis PAIN-EXPELLERIS parduodamas visose aptiekose. Galite gauti ir tiesiog iš mųs. Patariame pirkt buteliuką už 65 centus, nes jame yra gyduolių dvigubai daugiau, negu už 35 centus.

F. AD. RICHTER & CO.
74-80 Washington Street, New York

VYRIŠKŲ DRABUŽIŲ PIGUMAS!

Męs neesame bankeriai, bet męs gvarantuojame Tamstai sučėdyną 50% ant Tamstos pinigų, nusiperkant sau drabužius pas mus. Vyrams ir vaikinams padarome ant orderio naujus siutus ir overkotus nuo $30.00 iki $50.00 už pusę kainos. Truputėlį nešiotus nuo $25.00 iki $60.00 ant orderio darytus siutus ir overkotus parduodame po $5.00 ir brangiau.
Naujas ir truputėlį dėvėtas kelines nuo $1.00 ir brangiaus.
Vaikų siutai $2.50 iki $7.50; Skrynios ir valyzai.

S. GORDON
1415 SOUTH HALSTED STREET CHICAGO, ILL.

Štoras atdaras kasdieną ir vakarais iki 9 val. Subatomis esti atdaras iki 11 val. vakare. Nedėldieniais—iki 9 val. vakare.

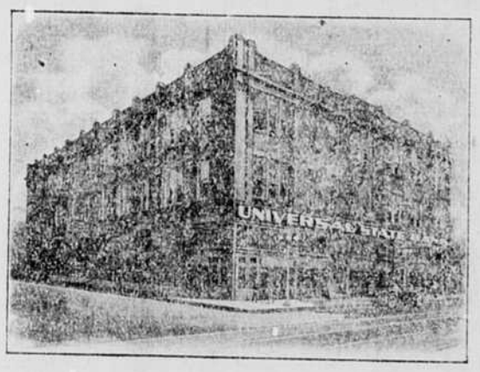

Universal State Bankas Auga

Kovo 3, 1917, Depozitai buvo	$16.754.95
Sausio 1, 1918, Depozitai pasiekė	418.661.83
Šiądien Depozitai jau yra	524.373.63
O visas Banko turtas siekia	812.607.45

Nė vienas Bankas teip trumpame laike nepasiekė teip didelės depozitų sumos kaip

Universal State Bankas

Tai yra garbė Lietuviams, kad jų pirmas valstijinis Bankas savo augimu pralenkė daugumą amerikoniškų Bankų pasiekdamas arti pusę milijono dolierių Depozitų su pirmu metu.

Todėl Lietuviai pasirupinkime kad su antru metu Jusų Bankas pasiektų pilną milijoną dol. Depozitų. Pasidėkite šiame Banke patys savo pinigus ir savo draugus paraginkite pasidėti, o netrukus šis Bankas taps milijoniniu Lietuvių Banku.

Už padėtus pinigus moka 3 procentą. Pinigai čia visuomet yra gatavi ant pareikalavimo.

Bankas yra atidarytas 3 vakarus savaitėje, Utarninkais, Ketvergais ir Subatomis, kuriais tai vakarais žmonės gali atlikti savo bankinius reikalus, netrukdant nuo darbo laiko.

VALDYBA:

Joseph J. Elias, Prezidentas,
Wm. M. Antonisen, Vice-Prezidentas,
Anton Olszewski, Vice-Prezidentas,
Frank J. Plat, Vice-Prezidentas,
John I. Bagdžiunas, Kasierius.

UNIVERSAL STATE BANK
3252 SO. HALSTED ST. kamp. 33čios CHICAGO

BANKINĖS VALANDOS: Panedėliais, Seredomis, ir Pėtnyčiomis nuo 9 ryto iki 5 po pietų: Utarninkais, Ketvergais ir Subatomis nuo 9 valandos ryto iki 8:30 vakaro.

Lietuviški Rekordai ir Gramafonai

Didelis pasirinkimas iš 3000 rekordų Lietuviškų, Ruskų, Polskų, Angliškų. Kaina po 75c. Prisiuntimo lėšas męs apmokam. Rekordų ir Gramafonų katalogą pareikalavus prisiunčiam dykai.
Kaina Gramafonų nuo $10.00 iki $215.00

Columbia Grafanola ugščiau parodyta ant paveisleliо yra pigiausi prekėje Columbios išdirbtų instrumentų. Turi aiškų ir švelną balsą ir grajina 10 ir 12 colinius recordus.

KAINA $18.00

Neturi nusiminti, idant ne gali išgirsti balso garsiausių svieto artistų, kadangi jie ne atsilanko jusų gyvenimo vietoje. Nusipirk šitą Grafanolą iš kurio gali išgirsti visų artistų balsus koki; tik nori ir kada nori. Grajina 10 ir 12 colinius rekordus.

Kaina $45.00

E 2359 Nemuno vilnys, Valcs ir Sudiev, Mazurka.
E 2223 Pmilėjau vakarus ir Drauge, Palka-mazurka, Orkestra.
E 2224 Mano laivas, Daina ir į sveikatą, Maršas, Orkestra.
E 1161 Tekėjo saulelė, Kad aš jojau ir Stumtiriškių pol. Armonika
E 1162 Jieva, Liaudies daina ir Polka nuo Rudos Armonika solo.
E 1170 Velnias ne boba ir Kur bakuže samanota.
E 1248 Velnias ne boba, Dalis pirma ir Velnias ne boba, Dalis antra.
E 1249 Mno palvy ir Velnias ne boba.
E 2342 Siuvėja ir Po dvigalvių ereliu, Maršas, Orkestra.
E 2343 Ant vienos galvos ir Žuavų maršas, Orkestra.
E 2392 Sveiki broliai dainininkai ir Ko ljudįt sveteljaj.
E 2393 Saulelė raudona ir Jojau dieną
E 2394 Už šilingėlį ir Sių nakcialy, (Dzukiška Daina)
E 1166 Sukruskime broliai ir Kur bakuže samanuota
E 1167 Kur bėga Šešupė ir Kur namas mus
E 1168 Šaltyšius ir Žvirblelis
E 1169 Eina garsas nuo rubežiaus ir Sinntė mane motinėlė
E 1245 Rutų darželis ir Batų čystytojas
E 1246 Giesmie į Panelę Švenčiusią ir Ave Maria
E 1247 O kur buvai dėduk mano ir Ungaru šokis
E 2339 Sėriau žirgelį ir Dėdukas
E 2397 Klumpakojis ir Kokietka-polka ir Klumpakojis.
E 2396 Našlys, Žaislas ir Lapunėlė, Polka-mazurka.
E 2395 Bum čik-čik, Mazurka ir Dedienė, Polka.
E 2360 Varpelis, Valcas ir Mano mielas, Polka.
E 2356 Lietuva Tėvynė Musų ir Tykiai Nemunėlis tėka.
E 2357 Birutė ir Kur banguoja Nemunėlis.
E 2358 Darbininkų Marselietė ir Sukelkime kovą.

3349 Prirodino seni žmonės man jaunam mergele. Kur tas šaltinelis.
3350 Naujoji Gadynė. Dainus.
3623 Mano Skarbas. Ilgu, Ilgu Man ant Svieto.
3624 Kur Upelis Teka. Šienapjutė.
3625 Sudiev Lietuva. Miškas Uzia.
3626 Lelijos Žiedas. Ant Šešupės Kranto.

Įvairiausius Lietuviškus šokius ingrajintus gerjausjajs muzikantajs rasite vien tik ant rekordų "Columbia."

Visi Columbios rekordai yra padirbti teip kad grajina abjem pusėm ir už tą pačią kainą.

Užsakydami nuo musų rekordų paminėkite aiškiai jo numera.
Užlaikome visas lietuviškas knygas, kurios tik randasi lietuvių kalboje.
Užlaikome auksinius laikrodėlius, žiedus, branzalietas ir t. t.

J. F. BUDRIK
3343 So. Halsted Street Chicago, Ill.

Severos Gyduoles užlaiko šeimynos sveikatą.

Kaipo Stiprintojas.

Sulig medicinos žinovų, tai stiprintojas (tonikas) privalo turėti savyje tokių sudėčių, kurie gaivivina visą systemą, sustiprina ir abelnai užganėdina ligonį. Dėlei tos tai priežasties męs patariame, kad susirgusieji ir nusilpusieji vartotų

Severa's Balsam of Life

(Severos Gyvybės Balsamą). Tasai vaistas palengvina įpratimo užkietėjimą, nevirinimą, dispepsiją, ir kepenų nesmagumus. Pamėgink jį nuo atsikarčiojančios karštligės, arba kaipo toniką dėl senelių ir nusilpusių žmonių. Pilni nurodymai randasi prie kiekvienos bonkos. Kaštuoja 85 ct. Parsiduoda visur aptiekose.

W. F. SEVERA CO.
CEDAR RAPIDS, IOWA

Dr. P. Zilvitis
LIETUVIS GYDYTOJAS, CHIRURGAS
Tel. Drover 7179 Aptiekos Tel. Drover 8443
3203 So. Halsted St., Chicago

GERA PROGA MUŠA IN JUSŲ DURIS

Niekados pirmiaus nebuvo tokios progos, kaip dabar—įdėjimui pinigų į saugų, pelningą biznį. Lietuviai šiadien yra pasaulio akyse. "Lietuva" su kiekviena diena įgyja stipresnę poziciją. Musų proga atėjo. Ir dabar Jums yra pasiuloma proga iš kurios turite pasinaudoti—pasidalinti iš pelno. Be abejones Jus turite pažįstamų, kurie yra šiądien pasiturinti—turi visokias šių dienų gerybes—uždirbtus nuo kelių šimtų gerai įdetų pinigų į gerą kompaniją, geru laiku. Ar Jus priklausote prie šios rušies progresyvių žmonių? Ar Jus atmesite vilkinima? Ar Jus veiksite TUOJAUS, ŠIĄDIEN?

Ši yra geriausia proga padarymui pinigų, kokia buvo pasiulyta savo gyvenime. Neleiskite jai išsprusti. Padarykite gerą žingsnį dabar. Supraskite kokia puiki proga Jums yra duodama. Tada surinkite savo pinigus, kurie nenešą jokio arba maža procenta, ir padėkite į šią kompaniją — dėl padarymo gero pelno ir jėgos. Vienas šėras yra $10.00. Kiek šėrų Jus dabar paimsite?. Rašykite šiądien, kol kar nepervėlu, sekančiu adresu:

Lithuanian Publishing Co., 814 W. 33rd Street, Chicago, Ill.

Daugumos Valia ir Asmens Teisės.

Mes stovime ant savarankiškos valstybės kuriamo slenksčio. Sakomės žengią prie demokratinės Lietuvos Respublikos. To dėlei turėtumėm gerai apsvarstyti tuos pamatus, ant kurių bus Lietuvos Respublika statoma. Turėtumėm "patingai įsidėmėti į tai, ka darosi dabar Rusijoj musų akyvaizdoje, kad galėtumėm išvengti daugelio tų klaidų, kurios eilę kartą buvo pakartotos rusų demokratijos, permažai vadovavusiosi senesniu kulturos šalių prityrimu.

Keli dar mėnesiai atgal Rusija galima buvo laikyti demokratingiausia šalim pasaulyj. Liaudis turėjo tobuliausius rinkimų įstatymus, kurie turėtų garantuoti jai laisvą savo reikalų sprendimą lygiai vietos savivaldybėse, lygiai Steigiamam Susirinkime.

Bet likimas lėmė kitaip. Pasirodė, kad minioms vienšališkai buvo skiepijami demokratizmo dėsniai. Skelbiama, kad liaudis turi pilną valią tvarkyti savo reikalus, kad jį sugriovus vienvaldybę, pati įgavo viešpačio suvereno teises, rusų demokratija permažai rupinosi skiepyti liaudyje kitą demokratizmo dėsnį — žmogaus ir piliečio teisių pagarbą. Kiek lengva suprasti ir įtikrinti liaudžiai jos teisės, tiek sunku įskiepyti jai kulturingos šalies įpročiai, kurie turi nemažesnę reikšmę liaudies gerovei ir plėtojimuisi, negu savo suverenių tiesų supratimas.

Rezultatai, kaip matome, apverktini. Laisvė ir asmens žodžio ir spaudos neliečiamybė paniekinti. Bet stebėtis tuo neprivalome. Žmogaus ir piliečio teisės mažai suprantamos ligi šiol ir daug kulturingesnėse šalyse, negu Rusija. Francuzų revoliucija, paskelbusi tų tiesų deklaraciją, taip pat neištesėjo nei padaryti iš jos tam tikrų išvadų, nei garantuoti toms teisėms realią reikšmę. Net pats liaudies suvereniteto dabartinės teorijos kurėjas, Russo, savo rašte "Visuomenės Sutartis" skaudžiai paniekino neatimamas žmogaus teises, skelbdamas pilietinąją religiją visiškai pavergdamas mažumą daugumos nutarimui.

Demokratijoj visur viešpatauja daugumos nutarimas. Mažuma visai priguli nuo to, kaip sprendžia dauguma. Tokvil'ius, vienas iš semiausiųjų demokratizmo skelbėjų, matė toj daugumos vienvaldybėj didžiausią pavojų. Štai ką jis apie tai sakė:

"Aš laikau neteisinga ir bjauria tą taisyklę, kad valdymo reikaluose dauguma gali daryti viską, ką tik panorės, ir vienok daugumos valioj pripažįstu kiekvienos valdžios šaltinį. Ar gi aš prieštarauju pats sau?"

Yra įstatymas išleistas, ar bent pripažintas ne vienos ar kitos tautos dauguma, bet visų žmonių dauguma. Tuo įstatymu yra teisingumas. Teisingumas tokiu budu stato ribas kiekvienos tautos daugumos valiai.

Taigi Tokvilius jau nepripažįsta nerybotumo daugumos valiai. Daugumos nutarimas jam jau neturi tos absoliucios vertės, kaip rašytojui Russo. Įsižiūrėjęs į demokratingiausios pereitam šimtmetyj šalies Suv. Valstijų visuomenės gyvenimą ir tvarką, tai pnurodo kardinalę demokratijos ydą:

"Jei žmogus ar partija Suv. Valstijose kenčia nuo neteisingumo, tai kur joms kreipties? Į visuomenę? Bet ji kaip tik ir sudaro tąją daugumą. Į įstatymų leidžiamas įstaigas? Bet ir jos juk atstovauja daugumai ir aklai jos klauso. Į vykdomąją valdžią? Ji skiriama daugumos ir tarnauja jai kaipo pasyvus įrankis. Į karinę valdžią? Bet ji juk ta pati dauguma tik apginkluota. Į prisiekusiųjų teismą? Prisiekusiųjų teisme yra dauguma įgaliota daryti nutarimus; net teisėjai ir tie kai kuriuose štatuose renkami daugumos. Tokiu budu, nežiurint didžiausio padarytos joms skriaudos netęisingumo, jūs nerasit užtarėjų."

Tai yra didžiausio demokratijos šalininko žodžiai, budinantieji vieną demokratingiausių šalių pasaulyje. Tais žodžiais jis ne kiek nenorėjo sukompromituoti demokratizmo idejos, jis tik nurodė demokratijos ydas. O ydų jo nuomonė yra didelių ir taisyti jos reikia. Konservatyvė ir galinga dauguma naudojasi tiek plačiai savo galia, kad visai gali užmiršti ir laisvąjį žodį ir mintį, net moralinį žmogaus asmenį.

Taigi tam, kad žmonija progresuotų, kad ji siektų augštesniųjų gyvenimo formų, neužtenka visuotinojo, lygaus slapto ir tiesaus balsavimo. Reikia, kad žmonių sąmonėn giliai įeitų toji mintis, kad pažangos akstinas visuomet buvo mažuma. Reikia, kad minios priprastų gerbti kitaip manantį, kad suprastų minties laisvės reikšmę. Tai yra butinoji tautos ir žmonijos progreso sąlyga. Idejinės demokratijos uždavinys negalima suvesti vien kovai dėl daugumos teisių; tiems, kuriems rupi tautos ir žmonijos pažanga, reikia prie kiekvienos progos aiškinti žmonėms ir prigimtas žmogaus laisvių supratimas.

Garsus valstybinės teisės tyrinėtojas Elinek'as kalbėdamas apie mažumos teises sako:

"Visuomenė giliai užinteresuota tuo, kad asmeniui butų pripažinta tam tikroj srytyj pilna laisvė nuo valstybės bei visuomenės įsikišimų, kurioj asmuo neturėtų nusilenkti jokiai daugumos valiai. Kolektyvizmas ir individualizmas visai nėra vienas kitą išimančiais priešingumais, jeigu mes pripažystame, kad pilnas ir priverstinas asmens pavergimas visuomenėj statys kolektyvizmui didelės kliutis augštesniems kolektivizmo siekiams. Kuriamųjų socialiu pradu visuomet buvo laisvas asmens žygis, o visuomenės prievarta, kurioj tik formoj ji reikštusi, tegali buti tik reguliavimas, bet ne kurimas".

Toji mintis, kad kolektivizmas galės pasiekti savo augštesniųjų tikslų tik daves asmeniui kuoplačiausią kuriamąją laisvę, ligšiol buvo labai mažai atjaučiama ypač socialistinės minties gaivintojų. Dar gi rimtesnių mokslininkų tarpe, vyščiusių socializmo teorijas, mes galime užtikti stačiai nesuprantamo žiaurumo pasakymų.

Imu pavyzdį iš A. Mengerio knygų "Naujas mokslas apie valstybę:" "Užsiimdamas tikslaus nuosavybės santikių sutvarkymo klausimu, kaipo vyriausiąja savo socialistinės teorijos problema, per mažai kreipia domės į teisingą liaudies bei darbininkų mokslo ir švietimo išskirstymą valstybėj. Ir vienok proto milijonieriai vargu mažiau pavojingi demokratijai, negu finansiniai milijonieriai."

Jeigu jau Europos mokslininkui leistinai [illegible] sustatymai kulturos kurėjų su finansistais didžturčiais, tai jau ką bekalbėti apie rusiškąjį nihilizmą ir jo nuosekliausius reiškėjus-bolševikus. Bet tiems, kurie mano, kad socializmas ne tik pagerina plačiųjų minių buvį, bet tiki, kad socializmas turi paliesti ir ligšiol suvaržytas kuriamąsias liaudies jiegas, su bolševikais nepakeliui. O tam, kad išvengus to, kas atsitiko dabar Rusijoj, reikia, kad liaudis suprastų ką jai neša nauja tvarka ir kokius uždavinius sau stato socializmas. Kova dėl socializmo, tai yra kova dėl augštesnės kulturos. O kad toji aukštesnioji kultura butų pasiekta, kad demokratija nesustigtų konservatizmo leduose, reikia, kad liaudžiai butų gerai suprantamos ir gerbiamos ne tik jos teisės, bet ir atskirų valstybės bei visuomenės narių laisvės. Liaudžiai priguli suverinitetas, o piliečiui neatimamos žmogaus laisvės.

("Santara")

MAŽAS GYVUMAS MUSŲ ŽMONIŲ.

Gyvumas Amerikos žmonių eina žemyn. Vyrai seniaus dirbdavo lauke, jųjų maistas buvo paprastas, bet šiądien 60 procentas dirba viduj, turi mažai mankštinimosi ir daug tartingesnį maistą. Jeigu jūs turėtumėt buti visiškai sveiki, Jūs turite pagelbėti savo viduriams ir pilvui prašalinti pavojingą medžiagą ir ligas gimdančius perus. Trinerio Amerikoniškas Kartaus Vyno Elixiras yra gyduole, kurios sudėtinos dalįs karčios žolės, šaknįs ir t.t. yra didelė medicinišios vertės, išvalo vidurius, užlaiko juos švariais, pagelbsti virškinimui ir sugrąžina sveiką apetitą. Imkite jį ir pasiliuosuokite nuo užkietėjimo, nerviškumo, galvos skaudėjimo nevirškinimo, abelno silpnumo, etc. Kaina $1.10. Aptiekose.—Atminkite, kad Trinerio Linimentas yra geriausiu dalyku eumatizmui, neuralgijai, strėnų gėlimui, išsisukimams, niksterėjimams, skaudantiems muskulams, tinimams, etc. 35 ir 65 aptikose, per krasą 45 ir 75c.—Joseph Triner Company, Išdirbanti Chemikai, 1333—1343 S. Ashland Ave., Chicago, Ill.

..NAUJAUSIS IŠRADIMAS..

Patentuoto mašinėlė rašymui. Šita pastebėtina mašinėlė galite rašyti visokius laiškus ir sąskaitas. Kiekvienas vyras, moteris ir net mokyklos vaikai gali lengvai rašyti su šia mašinėle, tai nėra žaislė, bet naudingas daiktas ir turėtų rastis kiekviename name. raštas atmuštas ant šios mašinėlės yra daug gražesnis ir švaresnis negu rankos raštas, ir klaidos išvengiamos. Kaina trumpam laikui $3.50. Iškirpkit šitą apgarsinimą ir prisiųskit mums su $1.00 rankpinigių, tai mes išsiųsim jums šitą mašinėlę, o jūs užmokesite likusius $2.50, kuomet pristatys mašinėlę į namus.

UNIVERSAL SALE HOUSE
205 E. 14th STREET NEW YORK CITY

Pajieškojimai.

Pajieškau savo tikros duktės Onos Yančailukės. Motina, prasišalindama iš Cleveland, O. 16 metų atgal pasiėmė su savim mano mylimiausią ir gražiausią mergaitę, 5 metų amžiaus. Nuo to sykio aš jos nemačiau. Mergaitės plaukai šviesus, akįs mėlynos. Ji dabar yra 21 metų amžiaus. Jos motina yra vidutinio ugio, plaukai tamsiai geltoni, akįs mažiukės; 45 metų amžiaus. Kalba išlėto lietuviškai, lenkiškai, rusiškai ir angliškai; 24 metai Amerikoj. Gyveno Clevelande, Ohio ir New Yorko valstijoj.

Paeina iš Suvalkų gub., Starapolės ujezdo, Garlavos gmino ir parapijos, Padlesių kaimo. Po tėvais Magdė Keturakiutė. Ji pasiduoda pavarde Maggie Wait. Mažam ir dukterį paduoda po ta pravarde. Prašau, jeigu kas apie jas žino, rašyti man, o gaus gražią padėkavonę per laiška.

William Yančaitis,
187 Russell St., Detroit, Mich.

PHONE YARDS 2721
Dr. J. JONIKAITIS
MEDIKAS IR CHIRURGAS
3315 S. Halsted St., Chicago

Amerikos Lietuvių Mokykla
Mokinama: angliškos ir lietuviškos kalbų, aritmetikos, knygvedystės, stenografijos, typewriting, pirklybos teisių, Suv. Valst. istorijos, abelnos istorijos, geografijos politikinės ekonomijos, pilietystės dailiarašystės.
Mokinimo valandos: nuo 8 ryto iki 5 po pietų: vak. nuo 7:30 iki 9:30
3106 So. Halsted St., Chicago, Ill.

DR. O. C. HEINE
DENTISTAS
OFISAS: Kamp. 31 ir So. Halsted St.
(Gyven mas virš Aptiekos). CHICAGO.

Šv. Ini MALT CEREAL Tyri KAVOS UžVADUOTOJAI
Turi 65 iki 70% Malto Ekstrakto 10c svaras. Parsiduoda po 20, 50 ir 100 lb. Pirkėjas apmoka pervežimą iš Milwaukee.
Rašykite pavyzdžių ir plakatų
MILWAUKEE IMPORTING CO.
Dept. 190, 505—37th St. Milwaukee, Wis

Telefonas ARMITAGE 984
DR. A. J. KARALIUS
Gydo Visokias Ligas.
Ypatingai Užsisenėjusias ir Lytiškas.
2121 N. WESTERN AVE.
CHICAGO, ILL.

FARMOS!
parsiduoda lietuvių kolionijoj, Michigano valstijoj, tiesiog nuo paties savininko. Farmos gyvenamos ir negyvenamos. Platesnių žinių klauskite per laišką, įdėdami markę už 3 centus.
TONY ZABELA,
P.O. Box 1, Lake Co. Peacock, Mich.

Tel. YARDS 1532
Dr. J. KULIS
Lietuvis Gydytojas ir Chirurgas
3259 So. Halsted St., Chicago, Ill.
Gydo visokias ligas moterių, vaikų ir vyrų. Speciališkai gydo limpančias, užsisenėjusias ir paslaptingas vyrų ligas.

DIENINĖ IR Vakarinė MOKYKLA
Jei nori greitai ir pasekmingai išmokti Angliškai kalbėti, skaityti ir rašyti, tai lankyk musų mokykią. Apart Anglų kalbos, čia mokinama:
Lietuvių kalbos S.V. Istorijos Laiškų Rašymo
Lenkų " S.V. Valdybos Priekybos Teisių
Lotynų " S.V. Pilietybės Gramatikos
Aritmetikos Geografijos Retorikos, ir tt.
Ir GRAMMAR ir HIGH SCHOOL Kursų. Gyvenančius toliau mokiname per laiškus. Viskas aiškinama lietuviškai.
American College Preparatory School
3103 S. HALSTED ST. CHICAGO ILL.
KAMPAS 31-MOS IR HALSTED GATVIŲ

DIRVA
Didžiausis ir naudingiausis laikraštis.
Neužsilima barnėmis nė polemikomis.
Talpina daug žinių.
Talpina daug moksliškų ir pamokynančių straipsnių.
"DIRVA" verta skaityt kiekvienam lietuviui ir lietuvei.
Tik $2.00 metams.
Kanadoj ir Mexikoj $2.50.
Kitose šalyse $3.00.
Ant pažiuros vienas No. Dykai.
,,DIRVA"
3004 ST. CLAIR AVE CLEVELAND, OHIO

Reikalavimai.

REIKALINGAS PARTNERIS.
Aš turiu farma, kuri praeitą metą atnešė $8.700 gryno pelno ir turiu išdirbystės biznį, kuris gali atnešti $15.000 pelno į metus; ir yra vienas nuo kito 165 mylių tolume. Taigi aš vienas abiejų negaliu tinkamai apžiurėti ir todel priimsiu pusininką prie farmos arba prie išdirbystės. Partneris teatsišaukia blaivus, tvirtas nesibijąs darbo ir turintis $1000 pirmam įmokėjimui. Atsiliepkite ypatiškai arba laišku į:
J. AMBROSE,
Room 7, 534 S. State St., Chicago

Ant Randos.

Išrandavojimui — gydytojaus įrengtas ofisas viršui aptiekos prie 31-mos ir Halsted gat. Nevedęs vyras geidžiamas.

Telephone Yards 5834
Dr. P. G. Wiegner
Priėmimo valandos: nuo 8 iki 12 iš ryto
ir nuo 7 iki 9 vakare
3325 S. Halsted St. Chicago, Ill.

F. P. BRADCHULIS
...LAWYER...
Lietuvis Advokatas
105 W. Monroe St., Cor. Clark
Room 1207
Telephone Randolph 5598
Gyv: 3112 Halsted St. arti 31 St.
Phone Yards 2390 CHICAGO, ILL.

Ofiso Tel. Canal 114 Namų Tel. Canal 2118
Val.: 3—6 po piet Namie visą dieną
Dr. A. L. Yuška
Gydytojas ir Chirurgas
Gyvenimas:
731 W. 18th St., netoli Halsted St.
Ofisas:
1900 S. Halsted St., kampas 19tos

REIKALAUJAME
vyrų, moterų ir vaikų barzdaskutystės mokytis. Šitas yra labai pareikalaujamas net ir kariumenėje. Lengvas mokslas ir dideli pinigai. Ateik tuojaus, arba pareikalauk artesnių žinių iš NOSSOKOFF'S INTERNATIONAL BARBER SCHOOL, 1202 Penn Ave., Pittsburg,

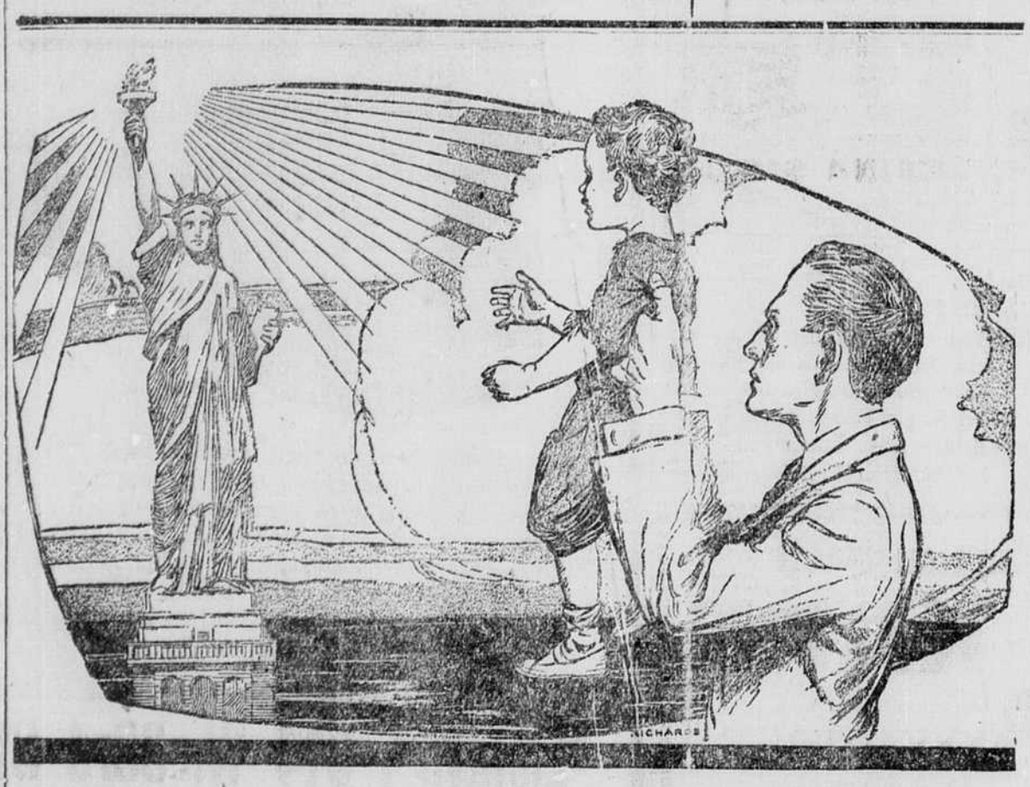

Duokite savo mažiems žiemsiems Ateityj

Jie yra Jusų palaikymu ateičiai, o Amerika kariauja padarymui jųjų ateities saugia. Jie yra permaži tai suprasti dabar—bet kada nors turės išmokti apie santikius ir tradicijas Amerikos, idealus Amerikos, didę priežastį, už kurią vyrai jo tėvo laikų guldė savo galvas.

Prisirengkite todėi įdėti į jų rankas bondsus jųjų valdžios. Jie bus jiems įkvėpiančiu prirodymu, kad jų tėvai plianavo, aukavo ir investino dėlei jų sunų ateities. Liberty Bonds jiems reikš daugiau negu pinigai. Jie padarys juos besididžiuojančiais jų tėvais, kurie Amerikos dienoj didelio reikalavimo pasirodė save esančiais tikrais Amerikoniškais patriotais.

Investuokite į Laisvės Bondsus Savo Vaikams

ŠITA VIETA UŽMOKETA IR PAAUKAUTA PER
Liberty Land & Investment Co., 3301 So. Halsted St., Chicago, Ill.
FARMU KOLIONIZUOTOJAI

Užsirašyk sau ar savo pažįstamiems didžiausią savaitraštį
"VIENYBĘ LIETUVNINKŲ"
insteigta 1886 m.
,,Vienybę Liet." privalo skaityti kiekvienas lietuvis ir lietuvaitė.
,,Vienybė Liet." talpina moksliškus ir pamokinančius straipsnius.
PRENUMERATA METAMS:
Suvienytose Valstijose...$2.00; pusei metų $1.00.
Kanadoje.....2.50, pusei metų $1.25.
Kitose viešpatystėse.....3.00; pusei metų $1.50.
Pažiurėjimui siunčiame vieną numerį dovanai ir knygų katalogą.
DIDŽIAUSIA KRAUTUVĖ VISOKIŲ KNYGŲ.
"VIENYBĖ LIETUVNINKŲ"
120--124 GRAND ST., BROOKLYN, N. Y.

Koncertinų Išdirbyste

Pearl Queen Koncertina

Nemokėk Pinigus Bereikalo

Musų krautuvė—viena iš didžiausių Chicagoje

Parduodame už žemiausią kainą, kur kitur taip negausi. Mašinėlių laiškams drukuoti ir ofiso darbams yra naujausios mados. Užlaikom visokius laikrodžius, žiedus, šliubinius ir deimantinius; gramafonus lietuviškais rekordais ir koncertinių geriausių, armonikų rusiškų ir prusiškų išdirbyščių. Balalaikų, gitarų ir smuikų, kokių tik reikia. Dirbame visokius ženklus draugystėms, taisome laikrodžius ir muzikališkus instrumentus atsakančiai. Kurie prisiųs trijų centų krasą-ženklį gaus kataliogą veltui.

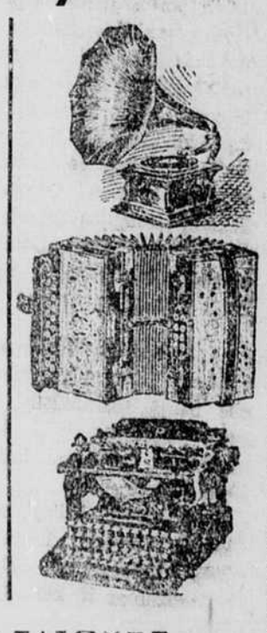

STEPONAS P. KAZLAWSKI
4632 So. Ashland Ave., : : Chicago, Ill. : : Telephone Drover 7309

Lietuvos Atstatymo Bendrove

Kviečia prisidėti prie jos su Šėrais: vieno Šero kaina 10 dolerių. Vienai ypatai parduodama 5 šerai ir daugiau. 1917 m. jau išmokejome 4 uošimčius dividendo. Norintiems pirkti Rusiškus Rublius parduodame juos ant vieno punkto pigiau, negu bile koks Bankas Amerikoje ir negu skelbiamas yra laikraščiuose rublių kursas. Užsakymus siųskite ir reikalaukite informacijų šiuo adresu:

LITHUANIAN DEVELOPEMENT CORPORATION, 320 Fifth Ave., New York, N. Y.

VIETINES ŽINIOS.

CHICAGIEČIAI VIENU VAKARJ IŠPIRKO LAISVĖS BONDSŲ UŽ KELIOLIKĄ TUKSTANČIŲ DOLIARIŲ.

Lietuviai žada gerai pasižymėti Trečioj Laisvės Paskoloj, kuri prasidėjo pereitą subatą. Visi Amerikos gyventojai milijonais verčia Dėdei Samui reikalingus pinigus, kad paskolinti jam ne tik 3 bilijonus doliarių, kurių jis reikalauja, bet kad dvigubai tiek suvertus.

Ir lietuviai, kaip rodos, nebus tame paskutiniai. Chicagiečiai lietuviai vienu vakaru suvertė keliolika tukstančių, o prižadų užsirašyti bondsus įplaukė dar kitą tiek.

Pereitą utarninką atsibuvo lietuvių mass-mitingai ant Town of Lake ir ant Bridgeporto.

Ant Town of Lake vienu vakaru užsirašė Laisvės bondsų ant $6,100.00; ant Bridgeporto gi užsirašė ant $2,350.00. Abiejose vietose žmonės paėmė dar po kelis šimtus aplikacijų Laisvės bondsams, nes ne visi buvo prisirengę.

Ant 18-tos gatvės, kur massmitingas buvo panedėlio vakare, Laisvės Bondsų parduota už daugiau negu $2,000.00.

Moterįs Darbuojasi.

Ant Town of Lake, tarp kitų, labai pasidarbavo moterių komitetas. Ponios: Ona Beržinskienė, Morta Elijošienė, p-lė Kušleikiutė ir P. Peržinskienė, pasistačiusios staliuką kerčioje sveatinės ir apie nepilną valandą laiko pardavė Laisvės Bondsų už daugiaus negu $2,300.00. Šiame distrikte, kurio pirmininku yra p. A. Kareiva, daug darbuojasi taipgi vietinis klebonas kun. Alex. Skripka, Jonas Balnis, Pranas Veriga ir kiti. Vakaro kalbėtojais buvo pp. J. Giraitis, adv. J. Kučinskas, kun. Al. Skripka, J. Elijošius ir kiti.

At Bridgeporto, kurio distrikto pirmininku yra p. M. Kiras, smarkiai darbuojasi pp. Valerija Bručienė, p. Kirienė, Kulienė, Damijonaitienė, Nausiedienė, taipogi Jonas Martinkus, Ben. Butkus ir daugelis kitų. Vakaro kalbėtojais buvo pp. J. Elijošius, adv. Bračulis, J. Bagdžiunas, kun. Kemėšis, M. Dailey ir kiti.

Ant 18-tos gatvės, kaipo apie gerai pasidarbavusius, girdėjome apie vietinį kleboną kun. Albavičių, pp. Kurkonį, A. Bruožį ir kitus.

Draugija Perka už $1,000.00.

Bene didžiausis pavienis pirkimas Laisvės Bondsų išpuola Simano Daukanto Draugijai nuo Bridgeporto. Ji nutarė pirkti Trečiosios paskolos Laisvės Bondsų už čielą tukstantį doliarių, tuomi parodydama kelią ir kitoms draugijoms, kaip reik atlikti patriotišką uždaviną sulyg šios šalies, o podraug ir kaip reik įvestyti savo pinigus saugion vieton. Kitos lietuvių draugijos privalo pasekti šitą pavyzdį. P-nia Damijonaitienė turėjo laimikį didelį Sim. Daukanto draugijos bondsą užrašyti.

Nauji Susirinkimai.

Šiomis dienomis atsibus visa eilė naujų susirinkinių, kur bus gerų kalbėtojų. Visi kviečiami atsilankyti. Vakarai bus sekančiose vietose:

Ketverge, balandžio 11 d.—Cicero, bažnytinėj Lietuvių svetainėj. Kalbės: adv. Kučinskas, J. Bagdžiunas ir kun. Ig. Albavičius.

Pėtnyčioj, bal. 12 d. — West Side, Meldažio svet., 23 gatv. ir Oakley ave. Kalbės: pp. Bagdžiunas, Elijošius, Lemontas ir Dr. Zinsontas.

Pėtnyčioj, balandžio 12 — So. Engelwoode, svetainėje prie 8430 So. Vincenes ave. Kalbės: pp. Hertmanavičius ir J. Giraitis.

Pėtnyčioj, bal. 12 d. — Engelwoode, Bocks svetainėj prie 5000 So. State st. Kalbės: pp. J. J. Elijošius, J. Zolpis ir A. Šliakis.

Panedėlyj, bal. 15 d. — ant North Side, Bažnytinėj lietuvių svetainėj. Kalbės: Kun. Kemėšis, adv. Kučinskas ir J. J. Elijošius.

Utarninke, bal. 16 d.—So. Chicagoje, svetainėje prie 8756 So. Huston ave. Kalbės: Dr. Drangelis, J. Giraitis, ir J. Hertmanavičius.

Pėtnyčioj, bal. 19 d.—ant Town of Lake, Davis Square parkučio svetainėj. Bus geri kalbėtojai.

Visur parkalbos atsibus vakarais.

Kitose kolionijose, lietuviai, taipgi rengkitė prakalbas ir raginkite lietuvius pirkti Laisvės Bondsus.

Reikalaukit informacijų nuo Lietuviškojo Skyriaus Chicagoje. Pirkite Laisvės Bondsus tik per Lietuvišką Skyrių Chicagoje, jeigu pas jus nėra valdžios pripažinto Lietuvių Skyriaus.

Lietuviško Laisvės Bondsų Skyriaus adresas yra sekantis:

UNIVERSAL STATE BANK,
3252 So. Halsted Street,
Chicago Ill.

Visi lietuviai spieskitės kruvon. Visa tai pataria jums daryti

"LIETUVOS' REDAKCIJA.

Lietuviai ir "kiti" pašaukti karėn. Tarp pašauktų šiomis dienomis yra nemažas skaitlius ir lietuvių. Peržiurėjant naujų kareivių surašus, vietomis lengva pažinti lietuvius: jie yra užsirašę tikromis savo lietuviškomis pravardėmis; kitus gi galima tik įspėti, nes jie, sulyg seno netikusio papročio yra padavę arba sulenkintas savo pravardės, arba iškraipytas. Lietuvius su lenkiškomis ar rusiškomis galunėmis kuone visados galima pažinti iš to, kad tokiose sulenkintose jų pravardės "spelinimas" yra beveik visuomet sudarkytas, kuomet tikri lenkai paduoda savo pravardes su tikrai lenkišku "spelinimu".

Žemiaus paduotame naujų kareivių suraše (išrenkame tik lietuviškas pravardes) yra aišku, kiek kurie lietuviai yra gerai susipratę: nekurios pravardės paduotos, kitos gi taip sukraipytos, suambrintos, kad jų ir locnas jų tėvas nepažintų.

Kariumenėn tapo pašaukti iš Chicagos sekanti vyrai su lietuviškomis pravardėmis:

Iš Miesto Divizijos No. 10: Augaitis Jonas, Jokapaviche (turbut, Jakupavičius) Frank, Milenkis Jonas, Szulgit (turbut, Šulgaitis) Antanas A., Showles (turbut, Šaulis) Stephen.

Iš Miesto Divizijos No. 11. Rastainis Mikolas, Utsch (?) Charles A.

Iš Miesto Divizijos No. 11. Lucas Jones, Karko Kazimer.

Iš Miesto Divizijos No. 19: Goujelis Nickolas, Simonaitis Al., Szudrowicz Joseph.

Iš Miesto Divizijos No. 22: Budzinski Casimir, Goske Anton, Kokas Jurgis.

Lietuviai turi gerą vardą kariumenėje. —Kaip tenka girdėti, lietuviai, patekusieji kariumenėn, turi gerą vardą pas Dėdę Samą; aficierai juos, abelnai paėmus, myli, nes didesnė lietuvių kareivių dalis yra gabūs ir smarkūs vyrukai. Daugelis jų netrukus po pastojimo kariumenėn gauna paaugštinimus; tiktai tie, kurie nemoka visai anglų kalbos, — tiems tai atsieina kiek sunkiau.

Kariumenėje ne mažas skaitlius lietuvių yra gavę augštesnes angas: korporalų, seržantų ir t.t. Nesenai teko išgirsti, kad du lietuviai-broliai gavo rangas korporolų Grant stovykloje, Rockforde, Ill. Jiedu abudu yra čikagiečiai: Simanas ir Kazys Jokubaičiai. Abudu pastojo kariumenėn 23 d. rugsėjo pereitų metų. Pirmo vasario šių metų abudu gavo augštesnes korporalo rangas.

Jakubaitukai yra abudu čia Amerikoje, gimę: Simanas tur 24 metus, o Kazys — 22 metu amžiaus. Abudu yra vyrai kai aržuolai ir sveria arti po 200 svarų. Ir tėmykite dar vieną dalyką, už kurį juodu reikia pagirti ir pavyzdžiu kitiems lietuviams pastatyti: jiedu "nesumonkino" savo pravardės, bet ir kariumenėj vartoja savo tikras lietuviškas pravardes, gražiai ir teisingai "suspelintas".

Jų tėvas, p. Kazys Jokubaitis, kuris turi teisę pasididžiuoti ir pasidžiaugti tokiais savo sunais, yra vienas iš seniausių lietuvių Chicagoje, ir podraug vienas iš seniausių "Lietuvos" skaitytojų. Jis gyvena prie 3240 So. Morgan st., kur nuo 22 metų jis laiko rakandų krautuvę.

SLA. 129-tos susirinkimas. Balandžio 7 d. SLA. 129-ta kp. turėjo savo susirinkimą. Šiuom kartu svarbu tuomi, kad kuopa taip sakant 'apsičystino" nuo negeistinų gaivalų. LSS. 8-tas rajonas prisiuntė SLA. 129-tai kuopai rezoliuciją, kad kuopa priimtų. Kadangi "Naujienose" buvo pataipinta, visiems buvo žinoma, todėl daug neargumtuota, nutarė atmesti ir pasiųsti ten, iš kur atėjo.

Ši kuopa priklausė prie Chicagos Lietuvių Darbininkų Tarybos. Čia kuopai nebuvo išėjimo, kaip tik pildyti Susiv. Liet. Am. Pildomosios Tarybos nutarimą. Po didelių ginčų nutarė toliaus nepriklausyti prie Tarybos.

Ateinantį susirinkimą nutarė sušaukti per atvirutes ir kurie neatsilankys, bus nubausti po pusę doliario. **Eskulapas.**

Pradėjo kolionizavimo darbą. Kaip teko girdėti, Liberty Land and Investment Co. jau pradėjo savo pavasarinį "drive" į jųjų apipirktą vietą, kurioje jie mano kolionizuoti lietuvius-ukininkus. Pereitą nedėldienį išvažiavo M. Rozenskis, Z. S. Mickevičius J. Šlikas ir keletas manančių apsigyventi toj kolionijoj.

Utarninke išvažiavo J. Skinderis ir J. Vaclovas, kaip sakoma, su 8 ypatomis, kurios taipgi mano čionai apsigyventi.

Juozas Geštautas

RISTYNĖS! RISTYNĖS!
Visi eikite ant didžiausių ristynių, kurios atsibus šią pėtnyčią, balandžio 12 d., 7:30 val. vakare Šv. Jurgio Parap. svetainėje, ant Bridgeporto, Chicagoje.
NEPAMIRŠK! NEPAMIRŠK!

Visiems žingeidu žinoti

APIE KARE

Užsisakykite knygą, vardu:

"VELIAVOS AKYVAIZDOJE"

Nesenai išėjo iš spaudos garsaus francuzų rašėjo Jules Verne apysaka, kurioje aprašoma baisiausios rušies kariškos mašinos. Apie vandens vagilių atliekamus darbus. Kaip jie važinėdami savo laive, užpuola kitus laivus apvagia juos ir visą turtą vežasi su savim į namus, kuriuos turi pasistatę po vandeniu. Kaip jie gyvena tikruose palociuose, pastatytuose po vandeniu.

Pradėję skaityti tą knygą, Jųs neisit gult iki neužbaigsite.

Mylintieji skaityti, įgykite tą knygą, o Jųs ją perskaitysite daugiau negu vieną kartą.

Iškirpę kuponą, įdėkite į laišką su doliariu, ir pasiųskite mums šiuo adressu:

"Lietuva", 814 W. 33rd St., Chicago, Ill.

"LIETUVA".

Čia prisiunčiu $..... už ką malonėsite prisiųsti man "Lietuvos" išleistą knygą; "Veliavos Akyvaizdoje.

Vardas .....Adresas .....

Miestas .....

Ne vienas svetimtautis yra klausęs Jusų:

Kas Yra Lietuviai

Ar Jųs Galėjote Jam Atsakyti

?

Daugeliui lietuvių truksta anglų kalbos, idant atsakius į tą klausimą. Todėl kiekvienas išmintingas lietuvis turėtų išmokti bent tiek angliškai, kad galėtų kalbėti ir kiti suprastų jo kalbą.

Geriausias budas išmokti yra per žodyną, kuriame yra išaiškinta angliški žodžiai lietuviškoj kalboj. Tą viską jųs rasite šiame šaltinyje, "Lietuvos" išleistame žodyne.

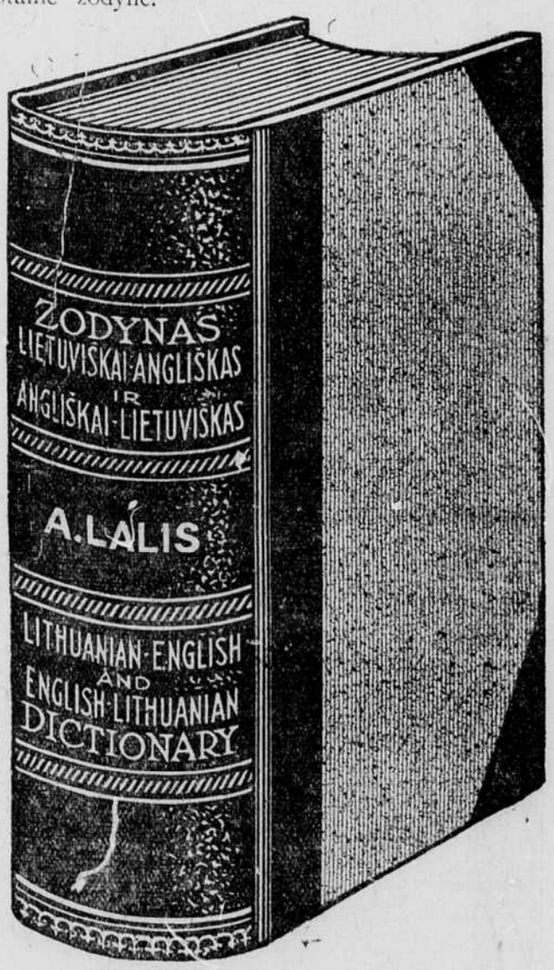

ŽODYNAS yra vienintėlis vadovas, su kurio pagelba galima labai trumpu laiku išmokti angliškai kalbėti

Išmokite iš jo vieną žodį kasdien. Arba, sakysime, du žodžius, kas yra visai lengva. Pabaigoj metų turėsite 700 žodžių apyvartai. Jau tada gerai suprasite kto kalbą, ir patįs galėsite savo mintį išreikšti be jokio kėblumo, kad kitas galėtų suprasti. IR TAI GALITE PADARYTI NAMIE. Nereikia niekur važinėti. Knyga aplanko jus, o Jųs vakarais semiate iš jos sau reikalingus žodžius, išaiškintus savo locnoj kalboj.

Žodynas yra pilnoj skuroj apdarytas, o kaina tiktai $7.00.

Pusės skuros apdarais tiktai $6.00.

Už tuos pačius pinigus knyga prisiunčiama tiesiog į namus.

"Lietuva", 814 W. 33rd St., Chicago, Ill.

"LIETUVA".

Čia prisiunčiu $.....už ką malonėkite prisiųsti man "Lietuvos" išleistą ŽODYNĄ.

Vardas .....*Adresas* .....

Jurgis Kapočius yra "Lietuvos" bendrovės atstovu South Englewood, apielinkėj, kurios gyventojai visuomet stoja į pirmą eilę kuomet prisieina rėmimas lietuviškų darbų. Jisai įgaliotas rinkti prenumeratas, apgarsinimus; taipgi gali prirašyti norinčius pristoti prie "Lietuvos" bendrovės.

P-as J. Kapočius jau yra prirašęs keletą naujų žmonių prie bendrovės, nors tiktai pereitą savaitę pradėjo veikti šioj apielinkėj. Jisai yra gerai žinomas So. Englewood apielinkėj.

"Lietuvos" Administracija.

"VĖLIAVOS AKYVAIZDOJE" yra puiki knyga. Pradėjus skaityti negali padėti iki neužbaigsi, ji yra taip užimanti. Kaina yra visai žema, sulyginus su turiniu. KAINA VIENAS DOLIARIS

Bell Phone Grant 9219 — P. & A. Bridge 3881 Forbe

"Lietuvos" Agentas Pittsburghe ir ir apielinkėse yra

JONAS KATKUS

Kas-link laikraščio prenumeratos arba knygų jisai duos reikalingas informacijas

Prie jo taipgi galima dasižinoti apie "Lietuvos" Bendroves šerus.

2204 FORBES STREET — PITTSBURGH, PA.