LIETUVIŲ DIENOS

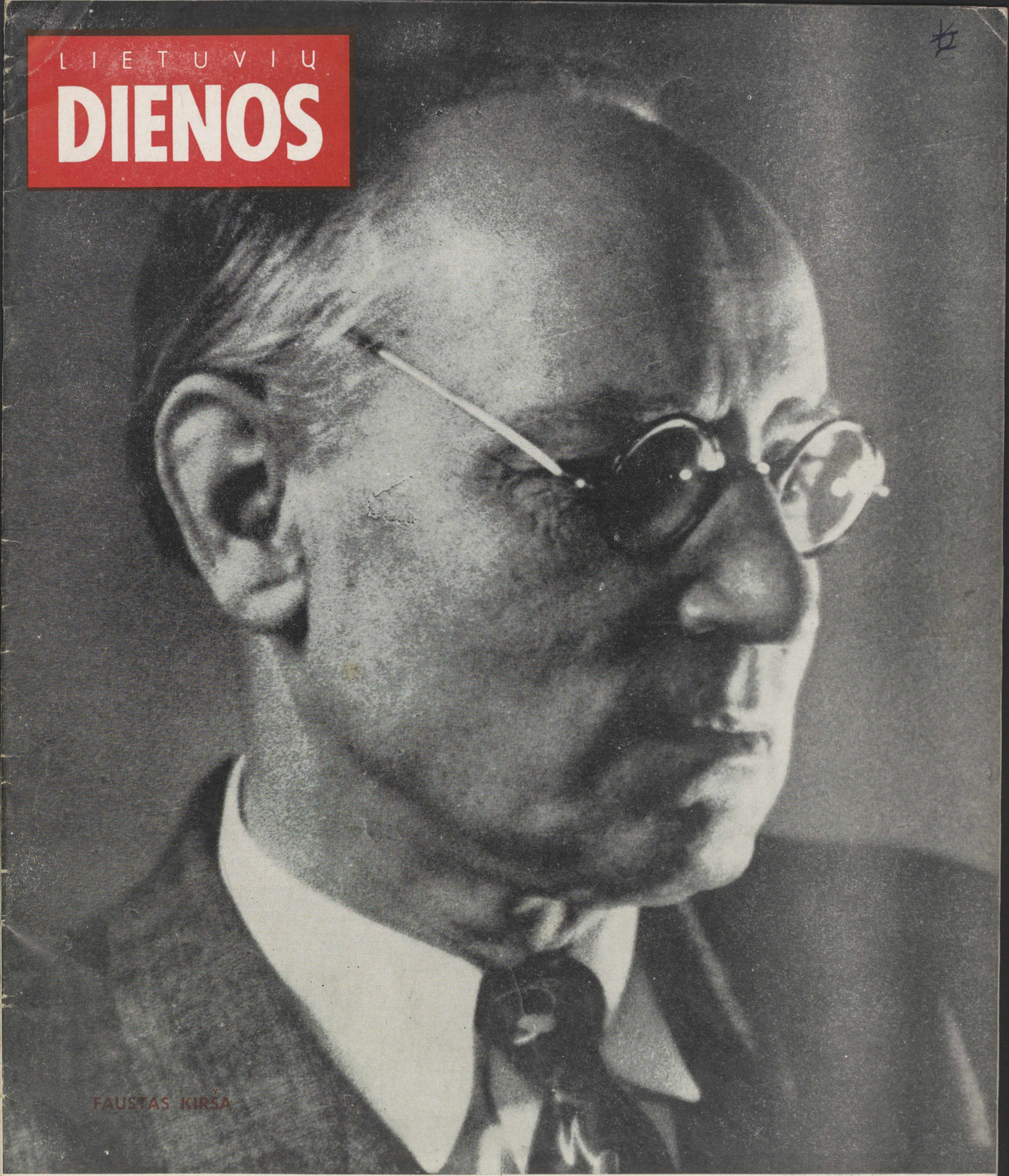

FAUSTAS KIRŠA

LITHUANIAN DAYS

OCTOBER, 1951

1951 M. SPALIO MEN.

1951 M. SPALIO MEN. OCTOBER, 1951

Nr. 7(18) II metai Vol. 2, No. 7

TURINYS

CONTENTS

Dr. P. Daužvardis, DU PRIPAŽINIMAI 3
MATAU SAVO IR SVETIMĄ ŽEMĘ, pasikalbėjimas su Faustu Kirša 5
Dr. A. Palaitis, LIETUVIŠKUMO SALA VOKIETIJOJ 8
Faustas Kirša, NE AUKSAS, eil. 10
V. Maciūnas, Živilės legenda 11
A. Sk., LIETUVIS - KINO ŽVAIGŽDĖ 12
V. R., M. Drosutis 14
KĄ VEIKIA SKAITYTOJAI 16
AGAINST GENOCIDE by Dr. J. B. Končius 17
A VISIT TO EUROPE by Ona P. Bielskis 19
GIRL PAINTS HOME 21
HOW TO MAKE LITHUANIAN LIQUEUR (KRUPNIKAS) 22
SENATOR NIXON ON GENOCIDE 21

Juozas VITĖNAS ..... Vyr. Redaktorius / Editor-in-Chief
Milton C. STARK ..... Angliškos dalies redaktorius / Editor of English Section
Povilas PUZINAS ..... Redaktorius-dailininkas / Art Editor

Redaktoriai atskirose vietose / Assistant editors — A. J. KASULAITIS, Pittsburgh Pa.; V. ROCEVIČIUS, Cleveland, Ohio; C. SURDOKAS, Baltimore, Md.; A. ŠALČIUS, New York, N. Y.; L. VALIUKAS, Dayton, Ohio; V. VOLERTAS, Philadelphia, Pa.

Antanas F. SKIRIUS, leidėjas / Publisher

Juozas URBONAS ..... Administratorius / Business Manager

Straipsniai, prie kurių yra pažymėtas autorius arba pridėti jo inicialai, nebūtinai reiškia ir redakcijos nuomonę.

The opinions expressed in signed or initialed articles are not necessarely those of the editors.

Redakcijos ir administracijos adresas:
Address all Editorial and Subscription Mail to
9204 S. BROADWAY, LOS ANGELES 3, CALIF
Phone - PL. 4-1377

"LIETUVIŲ DIENOS" yra sujungtos su "KALIFORNIJOS LIETUVIU"
"THE LITHUANIAN DAYS" is combined with "CALIFORNIA LITHUANIAN"

Leidžiama kas mėnuo, išskyrus liepos ir rugpiūčio mėn. / Published monthly, except July and August
Atskiro numerio kaina 30 ct. Single Copy - 30c
PRENUMERATA metams — $3.00 bet kokiame pasaulio krašte. GARBĖS PRENUMERATA $10.00.
SUBSCRIPTION $3.00 per year in any country of the world. HONORARY SUBSCRIPTION $10.00.

Entered as Second Class Matter June 7, 1950 at Los Angeles, Calif. under the Act of March 3,1879

This Month's Cover

Faustas Kirša (1891), one of Lithuania's most distinguished poets. This year marks his 60th birthday.

GARBĖS LEIDĖJAI

Asmenys arba draugijos, paskyrę magazino naudai tokią sumą, kuri padengia vieno LD numerio išleidimą, laikomi GARBĖS LEIDĖJAIS.

GARBĖS REMĖJAI

Asmenys arba draugijos, paskyrę didesnę pinigų sumą magazino naudai, laikomi GARBĖS RĖMĖJAIS.

ST. PŠIBILSKIS, Los Angeles, Calif.
P. Jensen, Los Angeles, Calif.

GARBĖS PRENUMERATORIAI

Asmenys, sumokėję už metinę prenumeratą 10 dol., laikomi GARBĖS PRENUMERATORIAIS.

BALBINA ABROMAITĖ, Los Angeles, Calif.
KUN. I. ALBAVIČIUS, Cicero, Ill.
KUN. ST. ALEKSIEJUS, Hatch, N. M.
J. ĄŽUOLAITIS, Los Angeles, Calif
DR. J. J. BIELSKIS, Los Angeles, Calif.
VYTAUTAS BELECKAS, New York, N. Y
FRANK BRADULSKI, Clinton, Iowa
J. E. CASSERLY, Los Angeles, Calif.
A. ir S. DERINGIAI, Los Angeles, Calif.
KUN. ANT. DEKSNYS, E. St. Louis, Ill.
F. DIRGĖLA, Los Angeles, Calif.
WM. & B. GRIGALUN, Los Angeles, Calif.
BEN JAKUBEN, Los Angeles, Calif.
KUN. G. JONAITIS, Tucson, Ariz.
KUN. P. JURAS, Lawrence, Mass.
F. KARALIŪNAS, Glendale, Calif.
J. KILMONIS, Los Angeles, Calif.
ZIGMAS KRUMINAS, Los Angeles, Calif.
DR. KAN. J. B. KONČIUS, New York
KUN. J. KUČINSKAS, Los Angeles, Calif
K. LUKŠIS, Los Angeles, Calif.
FRANK MASON, Montrose, Calif.
MRS. F. MARKS, Los Angeles, Calif.
DR. KUN. L. MENDELIS, Baltimore, Md.
B. NAGINIS, Los Angeles, Calif.
KUN. J. PAŠKAUSKAS, Chicago, Ill.
B. PELANIS, Port Chicago, Calif.
STASĖ PETROŠKIENĖ, Santa Monica, Calif
JOSEPH C. PETERS, Altadena, Calif.
BRONĖ PIVORIŪNIENĖ, Chicago, Ill.
A. RUIGYS, Los Angeles, Calif.
KUN. P. SABULIS, Hartford, Conn.
ANN SAMSON, Los Angeles, Calif.
FRANK SATKAUSKAS, Chicago, Ill.
AL SHIMKUNAS, Chicago, Ill.
FRANK SPEECHER, Los Angeles, Calif
V. J. STACK, M.D., Altadena, Calif.
BERNICE STARK, Santa Monica, Calif
K. SUROMSKIS, Chicago, Ill.
K. VAITKEVIČIENĖ, Brooklyn, N. Y.
F. ŽUKAUSKAS, Los Angeles, Calif

Trys Baltijos kraštų mergaitės / Three free representatives of the Soviet-subjugated Baltic Nations. They each represent Lithuania, Estonia and Latvia.
E. Gumbelevičiaus foto.

DU PRIPAŽINIMAI

DR. P. DAUŽVARDIS, Lietuvos Konsulas Chicagoje, Ill.

Lietuvių tauta jai duotas Kūrėjo teises į laisvę ir savarankišką gyvenimą visuomet brangino ir gynė; prieš jų priešus bei varžytojus visuomet kovojo ir dabar viršžmogiškai kovoja.

Lietuvos valstybė, kaip visiems žinoma, yra labai sena, bet jos respublikinė valdymosi forma palyginamai jauna – tik 33 metų – nuo 1918 m. vasario 16 dienos. Rusija ją pripažino suverenine ir nepriklausoma Respublika 1920 m. liepos 12 d. Taikos Sutartimi, kurios pirmas straipsnis sako: "Remiantis Rusijos Sovietinių Socialistinių Respublikų Sąjunginių Valstybių padarytomis deklaracijomis, kad kiekviena tauta turi apsisprendimo teisę . . . Rusija be jokių sąlygų pripažįsta Lietuvos valstybės savivaldą ir nepriklausomybę . . . su visomis teisinėmis pasekmėmis, kurios plaukia iš tokio pripažinimo ir laisvai bei gera valia atsisako nuo visų Rusijos suvereninių teisių, liečiančių lietuvių tautą ir Lietuvos teritoriją, kuri jai anksčiau priklausė. Faktas, kad Lietuva kai kurį laiką buvo Rusijos suverenitete, neuždeda Lietuvos žmonėms ir jų teritorijai jokių pareigų Rusijos atžvilgiu".

Jungtinės Amerikos Valstybės pripažino Lietuvą nepriklausoma valstybe 1922 m. liepos 27 d. Tas pripažinimo aktas taip skamba: "Jungtinių Valstybių vyriausybė pripažįsta Estijos, Latvijos ir Lietuvos vyriausybes . . Pareikšdama joms šį pripažinimą, Jungtinų Valstybių vyriausybė ima dėmesin šių vyriausybių faktišką buvimą ilgoką laiko tarpą ir sekmingą palaikymą savo ribose politinio ir ekonominio pastovumo . . . sudarytą ir palaikomą vietinių gyventojų".

Jungtinių Amerikos Valstybių pripažinimas tebegalioja. Rusija (sovietinė) tačiau savo iškilmingą žodį ir tarptautinį įsipareigojimą sulaužė – Lietuvą jėga 1940 m. pagrobė, sovietų imperijon inkorporavo ir despotiškai valdo: valstybę griauna, žmones kankina ir naikina.

Amerikos vyriausybė šitą sovietų piratišką ir begėdišką žygį pasmerkė 1940 m. liepos 23 d. Pasmerkimo akte ji tarp kitko pasakė: ". . . Trijų Baltijos respublikų – Estijos, Latvijos ir Lietuvos – politinė nepriklausomybė ir teritorinė neliečiamybė sąmoningai siekiama sunaikinti vieno jų galingesnio kai-

Lenta, įmūryta Omahos, Neb., šv. Antano liet. bažnyčioje baisiajam birželiui paminėti. / This plaque, commemorating Lithuania's seizure by Soviet Russia in 1940 appears in St. Antony's Lithuanian Church in Omaha, Neb.

myno . . . Mūsų vyriausybės politika yra visiems žinoma. Jungtinių Valstybių žmonės yra nusistatę prieš grobuoniškus veiksmus, nežiūrint ar jie padaromi naudojant jėgą ar grasinimą jėga. Jie taip pat yra priešingi bet kokiai kišimosi formai, nors ir galingos valstybės, į kitos suvereninės valstybės vidaus reikalus, nors ji būtų ir silpna. Šitie principai sudaro tikruosius pagrindus, kuriais remiasi dabartiniai santykiai tarp... suvereninių respublikų. Jungtinės Valstybės ir toliau laikysis šių principų, nes Amerikos žmonės yra įsitikinę, kad išminties, teisingumo ir teisės – kitais žodžiais, moderniosios civilizacijos pagrindų – išlaikymas yra neįmanomas, kol doktrina, kurioj slypi šie principai, netvarko santykių tarp tautų".

Šitie principai yra taikos ir teisinės tvarkos pagrindai. Amerika jų laikosi. Jos laikymąsi ryškiai iliustruoja Lietuvos byla. Ji pripažino Lietuvą savarankiška valstybe ir to pripažinimo nekeičia – svetimų užgrobimo nepripažįsta. Šitą garbingą ir reikšmingą Amerikos nusistatymą tenka nuoširdžiai sveikinti ir visomis jėgomis remti. Ji turėtų visos taiką ir teisę bei teisingumą mylinčios ir gerbiančios tautos remti.

Su pasigailėjimu ir skausmu tačiau tenka konstatuoti, kad Sovietų Rusija, kuri garsiai kalba apie taiką bei valstybių ir žmonių teises, aukščiau suminėtų taikos, teisės, teisingumo ir žmoniškumo principų nesilaiko – jėga silpnesnes valstybes grobia, jas kolonijomis verčia ir jų žmones naikina. Šitų faktiškų teigimų patvirtinimui Lietuva ir kitos Baltijos valstybės bei jų žmonės yra nesugriaunami liudininkai. Rusija jas jėga užgrobė ir geležine siena nuo Vakarų pasaulio atskyrė; į jas niekas įvažiuoti ir iš jų niekas išvažiuoti negali – jos yra sovietiniame kalėjime. Jų žmonės yra visiškai nuturtinti ir nuteisinti – sovietų valstybės daiktais paversti. Apie milijonas tų sovietiškų "daiktų' yra išvežta į įvairias sovietų privertos darbo ir vergų stovyklas'; tūkstančiai jų jau yra nukankinti arba badu numarinti. Tebesantieji savo tėviškėse yra išmesti iš savų namų, biznių ir ūkių, sugrūsti į valstybinius baudžiavos ūkius ir įvairias įmones. Darbai ir atlyginimai yra vergiški. Sąlygos nepakenčiamos. Žmonės nebetenka kantrybės. Bruzda. Viešai prieš okupantus kyla. Okupantai juos šaudo ir Sibiran tremia.

Atsižvelgiant į žiaurią Lietuvos okupaciją bei skerdynes ir nuolatinį sovietų organų genocido vykdymą Lietuvoje ir kitose Pabalčio valstybėse, yra būtinas reikals kelti visiems protestą prieš sovietų darbus ir reikalauti okupantus sulaikyti genocido veiksmus Lietuvoje ir kitur, grąžinti deportuotus į jų tėviškes ir namus, išsikraustyti iš Lietuvos ir kitų okupuotų valstybių – parodyti taikos rėmimą ir sutarčių bei tarptautinių įsipareigojimų pildymą ne žodžiais, bet veiksmais.

(Santrauka kalbos, pasakytos Detroite, Mich., 1951 m. liepos 29 d.)

Taip atrodo bolševikų į Lietuvą iš Rusijos atsiųsti žmonės, kurie užima pabėgusių į Vakarus ar ištremtų į Sibirą lietuvių ūkius ir namus. Kas žino, ar tos moterys nėra pabėgusių ar ištremtų lietuvių žmonos, dabar bolševikų priverstos gyventi su šiais atėjūnai? / This photo, smuggled in from Soviet-occupied Lithuania, illustrates the perfection of Stalin's "new order" in the Baltic States. Note the barefooted clods and their sack-clothed "Little Father" whose tattered spawn have descended on a Lithuanian family.

Amerikos lietuvių spaudos konferencija, sušaukta Lietuvių Grupės prie Laisvosios Europos Komiteto. Iš kairės dešinėn: Br. Kulys, "Draugo" atstovas; P. Naujokaitis, "Eglutės" red.; V. Dambrava, "Amerikos Balso" bendradarbis; A. Šalčius, "Lietuvių Dienų' red. New Yorke; A. Trimakas, Liet. Grupės narys; J. Baužinskas, "Ateities" red.; Pr. Vainauskas, Liet. Grupės narys; S. Narkeliūnaitė, "Dirvos" ir "Darbininko" atstovė; V. Vaitiekūnas, Liet. Grupės narys; Br. Aušrotas, "Nepriklausomos Lietuvos" atstovas; K. Bielinis, Liet. Grupės narys; V. Gervickas, "Naujienų" atstovas; ir V. Sidzikauskas, Liet. Grupės pirmininkas, vadovaująs spaudos konferencijai.
Lithuanian reprsentatives of the press join the Free Europe National Committee. D. Šulaičio foto

MATAU SAVO IR SVETIMĄ ŽEMĘ

PASIKALBĖJIMAS SU MŪSŲ ŽYMIUOJU POETU FAUSTU KIRŠA JO 60 METŲ AMŽIAUS SUKAKTIES PROGA

— Kokia nuotaika minite savo 60 metų amžiaus sukaktį?

— Netikėta. Netikiu, kad šeši kryžiai slegia, nes klausa, matymas ir mintis tebėra vakarykštė. Matau savo ir svetimą žemę ir girdžiu visus balsus, kurie šaukia į tėvynę.

— Kokias pragyvenimo ir kūrybos sąlygas dabar turite?

— Esu sotus, kaip visi amerikiečiai. Apie kūrybą nėra kalbų, kaip visiems amerikiečiams. Sparta ir biznis žėri ant visų idėjų. Keliu 6 valandą ir rengiuosi fabrikan. Nuo 8 ligi 17 val. darbas fabrike. 18 val esu vėl namie. Rengiuosi poilsin. Taip ir sukasi, kaip voverėlės narve, šviesios dienos ir tamsios naktys. Svarbu raumenys išlaikyti darbui.

— Ką dabartiniu metu kuriate bei numatote sukurti?

— Darau atskirus sakinius. Sukasi galvoj: Būsena į būtį. Paradoksai. Iš rūkų į rūkus. Eisenos su vėliavomis, eisenos su krepšiais. Kūryba perdaug man šventas žodis. Kūryba žėri paslaptingais perlais, kurie atsiskleidžia per išmintį vertybių formomis. Kūrybos nedrįstu sau taikinti. Ji nepadaroma. Ji gimsta kaip žiedas, kaip kūdikis. Man visuomet nejauku darosi, kai daug kas kūrybos vardu švaistosi kaip mazgote. Išdidumas žudo ne tik politikos diktatorius, bet ir rašto žmones. Žinoma, lengviausia pakartoti per amžius plaukiančius dievų žodžius ir laimėti minios vainiką.

— Kurį momentą iš savo gyvenimo Jūs daugiausia vertinate?

— Lietuvių draugas rusų poetas K. Balmontas jaunas būdamas rašė blogus eilėraščius. Bet atsitiko, kad krito nuo ketvirto aukšto laiptais žemyn. Po to pradėjo geniališkai rašyti. Jis buvo laimingas sulaukęs tokio momento. Aš ypatingo mo-

Genocido parodos atidarymo proga Cevelande, Ohio, prof. R. Lemkin, genocido konvencijos autorius, lietuvių spaudos konferencijoj. Iš kairės dešinėn: V. Rocevičius, "Lietuvių Dienų" red. Clevelande; A. Barzdukas, J. Daugėla, J. Rimašauskas, prof. R. Lemkin, inž. P. Žiūris ir V. Braziulis. / Prof. R. Lemkin, author of the Genocide Convention, attends a Lithuanian press conference in Cleveland, Ohio.

B. Gaidžiūno foto

mento neturėjau. Pakėliau kritišką ligą, skendau, katastrofas pergyvenau, bet tai buvo mirksnių įvykiai, kovos signalai. Aš esu vienas tų, kuris su jaunyste įžengė į laisvą Lietuvą, kada "Aušra", "Varpas", knygnešiai, visoki "Šaltiniai" virto pasakomis ir ant kelio nuvirto laisvė realybėje. Amžius kentėjusi tauta — laisva. Tos dienos nustelbia bet kurį eilinį sutrenkimą. Antras baisus reiškinys: kai laisvėn atėjusių brolių šeimoj pasireiškė korupcija ir kerštas.

— *Kuris lietuvių poetas Jums labiausiai patinka ir kodėl?*

— Mano favoritai ne žmonės, bet kūriniai. Pas kiekvieną poetą rasime dalykų, kurie sužavi nepakartotinai. Tai vertybės, kurios daro kultūrą. Man ne prie širdies aprašomų dalykų gausybė. Mane žavi kūryba ne iš oro, bet iš vidaus. Sielos skalos stato dvasios rūmus.

— *Kaip vertinate lietuvių literatūros gyvenimą Amerikoj, Lietuvoj ir kitur?*

— Amerikoj - linkėtina, kad susidarytų lietuvių literatūrinis gyvenimas nors toks, koks buvo tremty. Dabar tik pradžios. Įsmeigtos žagrės plotams suarti. Rašytojų stalčiuos gal ir gausi literatūra. Bet koks gali būti literatūrinis judėjimas be skaitytojų? — Lietuvoj? Ten visos giesmės sudedamos okupanto garbei. Toji literatūra gyva, kol gyvas okupantas. Kuri tauta džiaugiasi okupacija? Kuri tauta džiaugiasi ir didžiuojasi, kad ją naikina?

Brooklyno lietuviai po pamaldų / Lithuanians after church services in Brooklyn. N. Y.

Don. Šulaičio foto

Prievartaujama dvasia vemia, bet nekuria. – Kituose kraštuose? Nesu tiek pajėgus plačiai aprėpti. Bet kiek siekia mano patirtis: daug gerų trupinių visur yra. Tik nėra didingų kūrinių, kurie šviestų per kontinentus. Valstybės ir tautos prarado atramos taškus. Per daug kraujo ir kacetų kančių. Literatūra persunkta reportažu ir mėšlungišku seksualizmu. Kada eina žutbūtinė kova tarp dvasios ir medžiagos primato, pati literatūra palinksta tendencijų kryptimi. Tikroji grožinė literatūra nedaro gyvenimui įtakos. Socialinės, ekonominės ir technikos problemos užpildo visų rūpesčius.

– Kaip žiūrite į jauniausią mūsų poetų kartą?

– Didelis džiaugsmas, kad jų yra. Bet tenka susipažinti tik su nuotrupomis, jų didelio veržimosi kūrinėliais. Jaunam natūralu: veržtis, kovoti, visus veikti, pasitikėti savimi, daug ką prarasti, kad save susirastų. Viena aišku: rašytojas turi būti tautos dvasios apaštalas. Pradedant graikais per Dantę, Šekspyrą, V. Hugo, Gėtę, Dostojevskį, Mickevičių pakankamai matom, ką reiškia rašytojas tautai. Tiesa, gėlės dažnai būna užverstos šiaudų vežimais, bet gėlė pasilaiko ir kvapą ir grožį. Kaip bebūtų, jaunieji perims visą mūsų grožinės literatūros naštą. Kiek jie bus pajėgus, tiek sugebės duoti. Jų jėgos turi kaltis per tautos kevalą.

– Kaip Jums atrodo lietuvių tautos likimas?

– Kas gyvena savo tautos likimu, tas į ateitį žiūri tik su viltimi. Abejingi spėliojimai gimsta palūžusių žmonių galvose. Kas neteko kojų, svajoja, kaip gerai turėti kojas; kas apako, galvoja, kaip gera turėti akis. Tokios tragedijos yra subjektyvios. O mes nepraradome nei tautos istorijos, nei savo tėvų kraujo. Toj didybėj - mūsų ateitis. Tik visos tautos siekimai yra pasekmingi. Maža kalbėti, reikia dirbti. Maža patarinėti, reikia aukotis. Maža partizaniškai veikti, reikia burtis. Nepalaužiamas pasiaukojimas, budrumas, siekimas gali tik laimėti. Mes perdaug turime dvasinių turtų, kad mus kas visiškai užgniaužtų. Mūsų istorija turi pavyzdingų kovotojų dėl tautos, tik reikia juos pasekti.

Baltų atstovai prie Nežinomo Kareivio kapo Montreal'y (Kanada): kun. Viikaitis, estų atstovas, dr. S. Daukša, inž. A. Stankevičius, S. Kęsgaila. / Baltic representatives at the grave of the Unknown Soldier, Montreal, Canada.
V. Juknevičiaus foto

Kanados liet. kat. moterų draugijos suvažiavimo dalyvės su dvasios vadu kun. Liauba - Juvenaliu. Suvažiavimas įvyko Toronte liepos 28-29 d.d. / Toronto, Canada. Members of the Lithuanian Catholic Women's Convention in Toronto.
J. Skudros foto

Lietuvių Vasario 16-sios gimnazijos direktorius dr. A. Palaitis kalba gimnazijos parengime. / Dr. A. Palaitis, Director of the Lithuanian Highschool in Diepholz, Germany, addresses a literary gathering.

LIETUVIŠKUMO SALA VOKIETIJOJ

DR. A. PALAITIS,
Lietuvių Vasario 16-sios Gimnazijos Direktorius

Gimnazijai buvo sunkių laikotarpių. Jos vadovybei reikėjo dažnai sielotis, kad gimnazija bent dieną, kitą galėtų ilgiau išsilaikyti. Netolimoj praeity trūko visko. Tik vieno buvo pakankamai — tai gerų norų, valios ir pasiryžimo. Tokiu būdu

— — —

Viršuj, kairėj / Left - top:

Lietuvių Vasario 16-sios gimnazijos Vokietijoj mokytojų taryba posėdžio metu. Iš kairės dešinėn: O. Gešventas, A. Bimbiris, O. Dirvelis-Kyzelbachas, kun. P. Girčius, direktorius dr. A. Palaitis, I. Skirsptūnaitė, E. Krygerienė, A. Mikalkevičius, H. Skvirblienė, A. Stauskas ir A. Vadopalas. / The governing body of Diepholz Lithuanian Highschool in Germany.

Kairėj, vidury / Left - center:

Gimnazijos septintoji klasė matematikos pamokos metp su mokyjotu inž. A. Bimbiriu. / The Seventh Class of Lithuanian Highschool in Diepholz.

Kairėj, apačioj / Left - bottom:

Trečioji gimnazijos klasė su auklėtoja mokyt. E. Krygeriene. / The Third Class of the Lithuanian Highschool in Diepholz.

R E M K

vienintelę lietuvių gimnaziją Vokietijoje.

Gimnazijos adresas:

Litauisches Gymnasium,
(23) Diepholz - Flugplatz,
Germany, British Zone.

išbrista iš sunkiausios padėties ir sudaryta gimnazijai pakenčiamesnės sąlygos.

Dabar Vasario 16-sios Gimnazija Diepholze veikia labai gražiai, turėdama apie 100 mokinių. Veikia visos aštuonios klasės. Veikia taip pat ir bendrabutis, kur mokiniai gauna maistą ir visą kitą išlaikymą. Gimnazijoj dirba 11 mokytojų. Keturi mokytojai vokiečių valdžios apmokami, kurie savo atlyginimus atiduoda į bendrąjį gimnazijos mokytojų "algų katilą". Tų keturių mokytojų atlyginimas, prie jo dar pridėjus kiek surinktų aukų, sudaro šiokį tokį šaltinį algoms, kad ir menkoms, mokėti visiems 11 mokytojų.

Gimnazija turi intensyviai dirbti, kad programą tinkamai išeitų. Emigracija labai dažnai keičia mokinių, o net ir pačių mokytojų tarybos sudėtį. Geriau pasiruošę mokiniai emigruoja, o į jų vietas ateina dažnai silpnesni. Tokiu būdu gimnazijos vadovybei ir visiems mokytojams tenka gerai pasitempti tinkamam mokslo programos išėjimui.

Nežiūrint šių darbo sunkumų, gimnazija dar sugeba dažnai šiuo tai tuo ir viešai pasireikšti. Kiekviena proga suruošia kokį nors minėjimą, literatūros vakarą ar kitą kokį pasirodymą. Tokių pasirodymų metu mokiniai plačiai dalyvauja programos išpildyme. Dainos, tautiniai šokiai, deklamacijos, trumpi vaidinimėliai — tai vis programos dalys, kurias išpildyti tenka mūsų mokiniams. Lietuvis kokia nors proga patekęs Diepholzo gimnazijon, kartais visai užmiršta, kad esąs ne Lietuvoj. Ta lietuviška nuotaika žmogų apgaubia, ir jis pasijunta lyg mieloj savo tėvynėj.

Šiandien Vasario 16-sios Gimnazija yra virtusi lyg lietuviškumo sala. Kai tremties našta mus nuvargina ir lenkia prie žemės, kai nuolat žiūrėdami į rytus, nie-

(Perkelta į 10 psl.)

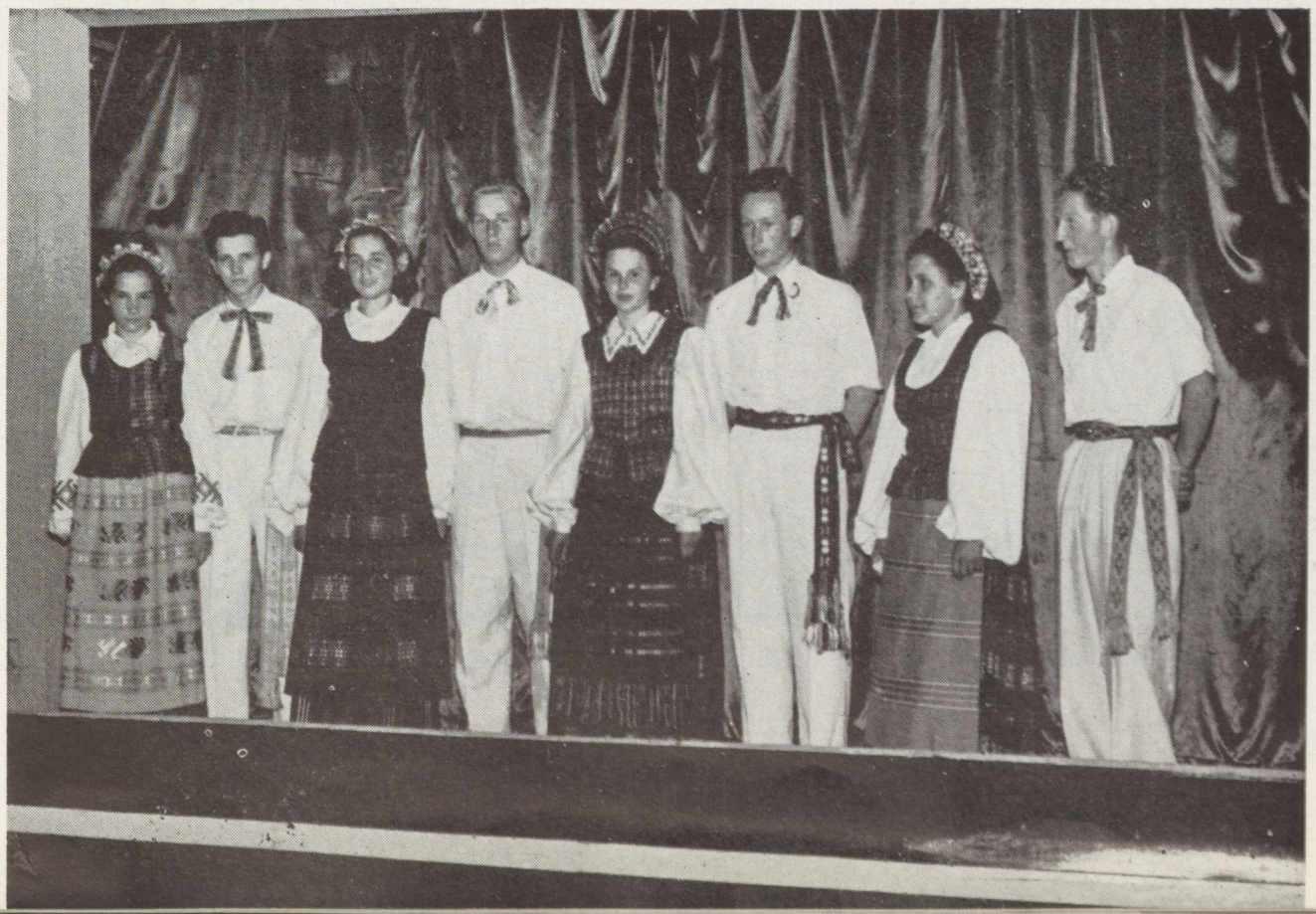

Viršuj - Top:

Lietuvių Vasario 16-sios gimnazijos pirmoji klasė su auklėtoju mokyt. inž. A. Stauskiu. / First Class of the Lithuanian High school in Diepholz.

Vidury - Center:

Gimnazijos bendrabučio valgykla pietų metu / Mealtime at the Lithuanian high school in Diepholz.

Apačioj - Bottom:

Gimnazijos mokinių tautinių šokių šokėjų grupė. Dancers of the Lithuanian high school in Diepholz, Germany.

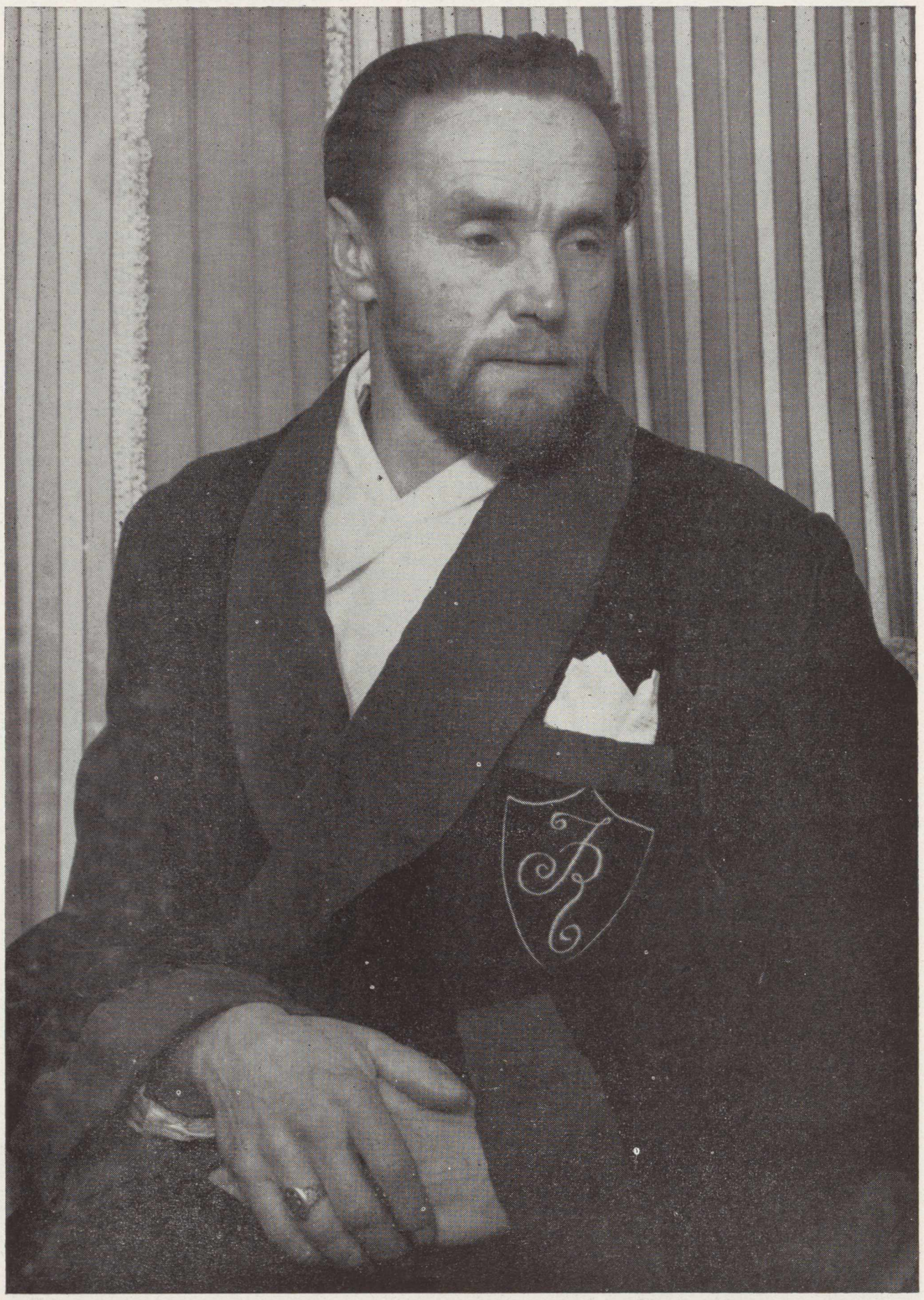

Jonas Rimša, pasižymėjęs lietuvis dailininkas Pietų Amerikoje. / Artist Jonas Rimša, whose works have won wide acclaim in South America.

NE AUKSAS

FAUSTAS KIRŠA

Ne auksu žydi vasariniai sodai,
Ne auksu žėri rytmečio dangus,
Ne auksu pirktos viešpatnosios godos, –
Kiekvienas grūdas iš savęs daigus.

Ne aukso rankom motina paglostė,
Ne aukso žodžiais šviečia išmintis,
Ne auksą beria pranašingi mostai, –
Kiekvieną žingsnį šaukia paslaptis.

Ne auksu meilė ilgesius nupynė,
Ne auksu žaidžia saulė tarp bangų,
Ne auksą beria žvaigždė vakarinė, –
Kiekvienai sielai išminty saugu.

LIETUVISKUMO SALA . . .

(Atkelta iš 9 psl.)

ko skaidresnio nematom, o tik juodus, raudonu krauju nušlakštytus debesis, plaukiančius į mus, apsilankymas Vasario 16-sios Gimnazijoj visus atgaivina.

Iš tiesų, Vasario 16-sios Gimnazija yra labai didelis dalykas mūsų tautiniame gyvenime. Mūsų jėgos tirpsta, mes nejučiomis nutautėjame. Mūsų jaunimas, patekęs į svetimas mokyklas, tautiniai nyksta. Ir kas mums jį lietuvišką išlaikytų! Jau ir tas yra labai gerai, kad šioj gimnazijoj apie pusė moksleivių yra iš Mažosios Lietuvos, kita pusė - iš Didžiosios Lietuvos. Čia jie tampa visi viena šeima, susigyvena, vieni kitus supranta, ir mūsų tautos tikslai ir siekimai tampa visiems vienodai šventi. Šį svarbų ir reikšmingą darbą niekas kitas negalėtų atlikti.

Mūsų tėvynė dabar alinama ir niokojama. Kiek ten iš mūsų beliks, tai didelis klausimas. Mes tremtyje taip pat nykstame svetimųjų jūroj. Kai mūsų tėvynėj išmuš laisvės varpas, mes dairysimės aplinkui, kiek mūsų besusirinks, kiek žmonių turėsime tiems nualintiems, mūsų brolių krauju permirkusiems tėvynės dirvonams purenti. Jų tada gali susirinkti per mažai. Tik tada mes suprasime, kaip klaidingai elgėmės nepakankamai remdami mūsų jaunuomenės auklėjimą tremty. Juk tik mūsų jaunuomenė yra visa mūsų tautos ir valstybės ateitis. Nuo to, kiek būsime tautiniai išauklėti, susipratę ir bendrai išmokslinti, priklausys visa mūsų tautos egzistencija.

Kai visos geležinės uždangos sutirps, (o tas ateis) ir mūsų nukamuota tėvynė mus kvies iš įvairių kraštų, ką atvešime jai, jei būsime praradę didelę dalį savo jaunuomenės, kuo pasiteisinsim prieš kasdien kraują liejančius mūsų partizanus? Tada jau ne laikas bus ruoštis, tada reikės kibti į darbą. Darbininkų reikės ne bet kokių, o gerai pasiruošusių. Tada nepasiteisinsim, kad laiko neturėjome, ar kad dažnas gal vieno kito cento šykštėjome paaukoti brangiems ir šventiems mūsų tautos tikslams. Veltui tada bandysime įvairiais argumentais nuraminti savo sąžinės išmetinėjimus dėl mūsų pareigų nesupratimo ir neatlikimo tremtyje.

Taigi, kur mes bebūtume ir kaip mes begyventumėm, neužmirškime niekad savo pareigos. Neužmirškime ir virš šimto jaunuolių, spindinčiom akim sėdinčių Vasario 16-sios Gimnazijos suoluose, ištroškusių mokslo, šviesos ir besiruošiančių būti gerais ir atsidėjusiais mūsų tėvynės dirvonų artojais. Jiems reikalinga parama – medžiaginė ir moralinė.

Reikia pastebėti, kad ir gimnazijos vadovybės ir visų čia auklėtojų uždavinys yra labai didelis ir sunkus. Vyriausias uždavinys – tą būrį jaunuomenės vesti tokiu keliu ir taip auklėti, kad jie visi išaugtų tais didžiais mūsų tėvynės ąžuolais ir galėtų laikui atėjus drąsiai ir energingai stoti į vietas tų, kuriuos tėvynėje raudonasis teroras išgriaus ir išvartys.

ŽIVILĖS LEGENDA

V. MACIŪNAS

Jei kas mūsų teirautųsi apie būdingąsias Lietuvos istorines legendas, papasakotume, kaip Gediminas sapnavo geležinį vilką ir paskui Vilniaus miestą įkūrė, kaip Kęstutis Palangoje pasigrobė gražiąją vaidilutę Birutę, kaip laisvę už viską labiau mylįs Pilėnų kunigaikštis Margiris su visa įgula žuvo, kad tik neturėtų vergauti kryžiuočiams. Nevienas gal prisimintų ir kunigaikštytę Živilę, kuri nesvyruodama nužudė savo mylimąjį, kai jis susidėjo su tėvynės priešais. Živilės vardas išpopuliarėjęs Lietuvoje, ir nekartą tėvai jį parenka savo dukrelėms.

Deja, tur būt, neviena dabartinė Živilė nusivils išgirdusi, kad Živilės vardas anaiptol nėra istorinis, kaip kad, pvz., Birutės. Nei senieji Lietuvos metraščiai, nei populiarusis XVI amžiaus Lietuvos istorikas Stryjkovskis, nei kurie kiti mūsų istorinių padavimų šaltiniai nič nieko nežino apie Živilės legendą. Iš kur tad ji yra imta?

Ji buvo išspausdinta (lenkiškai) 1819 metais Vilniaus laikraštyje "Tygodnik Wilenski" (VII, p. 113-121), ir jos antraštė buvo tokia: "Živilė. Apysakaitė iš Lietuvos istorijos. Ištrauka iš senoviškų lenkiškų rankraščių, redakcijai p. S. F. Ž. suteiktų". Apysakaitės Živilė, Naugarduko kunigaikščio Karijoto duktė, yra kalinama ir net nuteista mirti, nes pamilusi nekunigaikštiškos kilmės karžygį Porajų, neišduoda jo vardo savo griežtajam tėvui. Tuo tarpu Porajus sumuša rusus ir ta proga paprašo Karijoto leisti už jo savo dukterį. Karijotas tačiau nesutinka, kad kunigaikščio duktė būtų jo valdinio žmona. Tada Porajus susitaria su rusais ir jėga išvaduoja savo mylimąją. Betgi sužinojusi, kad Porajus yra susidėjęs su priešais, Živilė jį kardu nužudo. Rusai išvejami iš pilies, o Živilė miršta prie tėvo kojų ir palaidojama paliai Mindaugo kalną. Seneliai ir dabar tebekartoja Živilės vardą vaikams. Toks apysakaitės turinys.

Minėjome, kad Živilės legendos senieji raštai nepažįsta, o tačiau antraštėje aiškiai pažymėta, kad tai "ištrauka iš senoviškų lenkiškų rankraščių". Tad kaip čia iš tikrųjų yra? Gal gi Živilės legenda tikrai yra senoviška, tik anie senieji rankraščiai, iš kurių ji paimta, yra laikui bėgant dingę. Jų betgi visai ir nėra buvę, nes apysakaitę apie Živilę sukūrė ir išspausdino tada dar jaunas Vilniaus universiteto studentas Adomas Mickevičius. 1819.I.24 d. jis tą apysakaitę paskaitė mažam savo artimųjų draugų, studentų filomatų draugijos narių, būreliui, o vėleliau ir išspausdino minėtame Vilniaus laikraštyje.

Bet kodėl gi tas klaidinimas su taria-

(Perkelta į 13 psl.)

Jonas Rimša / Nokturnas

Nocturne - by Jonas Rimša

Jonas Rimša / Peizažas

Landscape - by Jonas Rimša

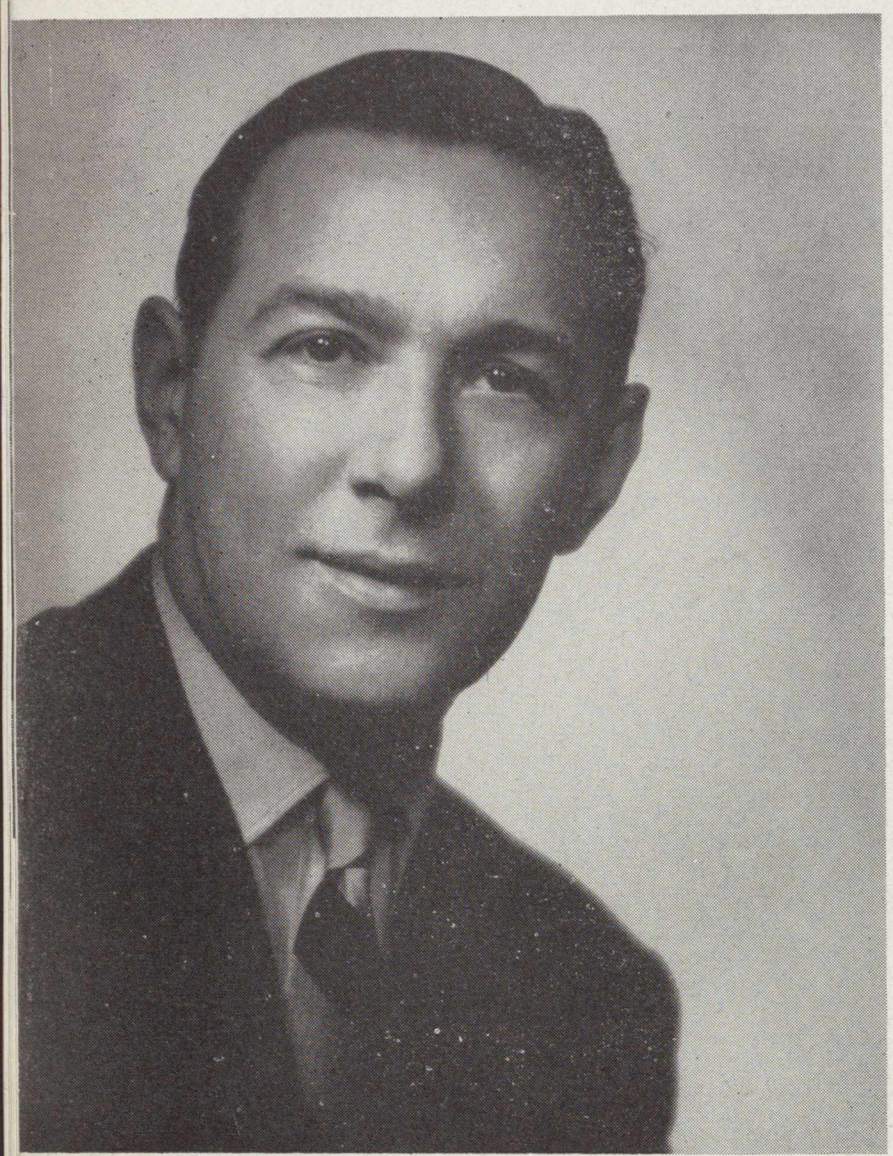

LIETUVIS - KINO ŽVAIGŽDĖ

Daugelį iš mūsų domina, kiek lietuvių dirba filmų studijose. Nė vienas į tai negalėjome ir negalime atsakyti. Žinome daug lietuvių, kurie Hollywoode dirba kaip siuvėjai, dažytojai, staliai, filmavimo technikai ir k. Taip pat nemažai turime laikinai pasirodančių šokėjų grupėse ir šiaip nežymiose rolėse. Sunku yra sueiti į kontaktą su didesniais lietuviais filmų artistais, kurių spėjama esant Hollywoode keliolika; dauguma jų yra pakeitę savo pavardes. Tai dažnai daro studijų vadovybei pasiūlius arba dėl tam tikrų asmeniškų sumetimų.

Teko aplankyti *Joną Krancų,* kuris dabar gyvena Long Beach, Calif. Jis šiuo metu verčiasi nuosavu bizniu — turi didelius apartmentus ir buhalterio (Public Accountant) biurą, o jo žmona Irena turi baleto studiją "Irene La Baron School of Dance".

Vieną dieną aplankiau Joną Krancų jo įstaigoje ir ilgokai pasikalbėjome.

— *Įdomu, kokiu būdu Jūs pradėjote šokti?*

— Pirmiausia, 1925 metais Chicagoje įstojau į "Pavley Oukrainsky Ballet", kuris keliavo per įvairius miestus. Vėliau, 1931 m. suorganizavau "Karre Le Baron Dancers" į kuriuos be manęs įėjo Eduardas Tautkus, filmose žinomas kaip George Mayon, ir mano žmona Irene Potter (Le Baron). Su šia grupe pervažiavome žymiausias pasaulio vietas - Buenos Aires, Rio de Janeiro, Paris, London, Nica, Berlin ir tt.

— *Ar teko šokti Lietuvoje? — neiškenčiau nepaklausęs.*

— Kai apkeliavome pasaulio didmiesčius, 1938 metais nutarėme praleisti atostogas Lietuvoje. Svečiavomės mano tėvelių gimtinėje Nemakščiuose. Kai Kaune sužinojo, kad esame šokėjai, privertė mus

(Perkelta į 14 psl.)

— — — —

Jonas Krancus, žinomas lietuvis filmų artistas, dabar gyvenąs Long Beach, Calif. / A Lithuanian actor Jonas Krancus, Hollywood film star, whose expert dancing won him roles opposite such stars as Ginger Rogers and others.

Lietuvis filmų artistas Jonas Krancus šoka su Ginger Rogers filmoje "Lady in the Dark" / A scene from the moving picture "Lady in the Dark, starrring Ginger Rogers. Her dancing partner is Jonas Krancus, a Lithuanian now residing in Long Beach, Calif.

ZIVILES LEGENDA

(Atkelta iš 11 psl.)

mai senoviškais rankraščiais? Mat, tuo laiku ryšium su smarkiai išaugusiu domėjimusi istorija, buvo visur uoliai ieškoma visokių senų rankraščių ir senosios poezijos kūrinių. Nesurandant kartais ir falsifikuoti nevengta. Antai V. Hanka 1817 m. paskelbė tariamai XIII amžiaus čekų poezijos dalykų, kurių pergamentinį rankraštį jis "radęs" vienos bažnyčios pastogėje. Paskiau jis "rado" dar senesnio čekų epo nuotrupą. Ši tariamai senoviška čekų poezija labai kėlė patriotinę čekų nuotaiką, ir tik po ilgos polemikos čekų mokslo vyrai (būsimasis prezidentas Masarykas ir kiti) galutinai įrodė, kad tai tebuvo paties V. Hankos kūryba. Panašių falsifikatorių buvo ir Lietuvoje. Tai visų pirma - mūsų populiarusis istorikas Teodoras Norbutas. Norėdamas parodyti Lietuvos istoriją kuo turtingesnę ir įdomesnę, jis išgalvodavo ne tik atskirus faktus, padavimus, senovės radinius, bet nesivaržydavo sufalsifikuoti ir ištisus tariamai senoviškus rankraščius, kurių originalų, žinoma, niekam nerodė, nes ir neturėjo. Taip, pvz., jis suklastojo kryžiuočių ordino nario grafo Kyburgo 1397 m. kelionės Lietuvon aprašymą, kuriuo, deja, dar ir darbar kai kas nekritiškai patiki, pasiskaitęs Basanavičiaus parūpintą jo lietuvišką vertimą (spausdintą Amerikoje 1900 m.).

Savo apysakaitės senoviškumo įspūdžiui pastiprinti, Mickevičius ne tik stengėsi rašyti archaizuota lenkų kalba, bet dar ir antraštėje pažymėjo, kad anuos tariamuosius senus rankraščius redakcijai atsiuntęs p. S. F. Ž. Tos slapyraidės buvo visai sąmoningai pasirinktos. Mat, tuo laiku prof. S. F. Žukovskis rausėsi po archyvus ir kartkartėmis spausdino senųjų šaltinių ištraukas kitame Vilniaus laikraštyje "Dziennik Wilenski" (1815-1817). Mickevičius betgi nesirengė atkakliai klastoti istorijos, kaip kad čekų Hanka ar vėliau mūsiškis Norbutas. Mickevičiui tai buvo visų pirma žaisminga stilistinė priemonė, kuri ir kitur buvo mėgiama.

Vis dėlto, Mickevičius suklaidino savo moksladraugį Simaną Daukantą, kuris patikėjęs Živilės legendos autentiškumu, ją išvertė lietuviškai (tuo tapdamas pirmuoju Mickevičaus kūrinių vertėju lietuvių kalbon) ir įsidėjo į savo pirmąjį Lietuvos istorijos veikalą "Darbus senųjų lietuvių ir žemaičių", kurių rankraštis, pratarmėje atžymėtas 1822 metų data, ilgai išbuvo užsimetęs ir vos 1927 m. tebuvo išspausdintas. Uoliai rankiodamas viską, kas kėlė Lietuvos senovės garbę ir grožį, Daukantas susižavėjo pasakojimu apie Živilę: "Taip tada ne tiktai vieni vyriškiai savo kantrybe ir narsybe gynė Lietuvos ūkį, bet ir motriškosios lygia dalia jos neprietelius savo dorybe ir drąsybe graudino. Aiškiai išpažįstu skaitytojui, jog skaičiau darus grekų ir romanų ir kitų giminių, vienok niekokioj giminėj taip garbingos mergaitės neradau". Daukantas nežinojo, kad tai jo kolegos rašinys. Savo plačioje Lietuvos istorijoje (1893-1897 m. Amerikoje dviem storais tomais išspausdintoje) Daukantas Živilės legendos šaltiniu netgi klaidingai nurodė Norbutą.

A. Tamošaitienės (Kanada) austas kilimas, vaizduojąs Karalius Mindaugo žmonos Mortos krikštą. / A hand-woven rug in Lithuanian historical motif. The work was done by Mrs. A. Tamošaitis who lives in Canada.
K. Daugėlos foto

Ilgainiui Živilės legenda Lietuvoje vis labiau populiarėjo. K. (t. y. J. Andziulaitis-Kalnėnas) jos vertimą išspausdino Amerikos "Vienybėj Lietuvninkų" (1890, nr. 12-13), pažymėdamas, kad tai "apsakas Adomo Mickevičiaus". Šatrijos Ragana tą legendą atpasakojo savo žinomuose Lietuvos istorijos apsakymėliuose, o taip pat įsidėjo ir į "Vincą Stonį". 1905 m. Amerikoje išleista V. Nagornoskio "Živilė, duktė Karijoto. Tragedija penkiuose aktuose". Pastaraisiais laikais Živilę mūsų visuomenei priminė A. Škėma to vardo savo drama.

Nors ir literatūros vadovėliuose nurodoma, kad "Živilė" tai Mickevičiaus kūrinys, bet dar daug kas bent patį Živilės vardą laiko senovišku. Tačiau ne tik Živilės legenda yra Mickevičiaus sukurta, bet ir jos vardas yra jo išgalvotas, ar tiksliau tai yra, kaip rodo tekstų sugretinimas, kiek iškreiptas dievaitės Zizilės vardas, kurį mini Stryjkovskis.

Omahos Liet. Tremtinių Bendruomenės valdyba. Sėdi E. Petraška, J. Povilaitis, pirm. ir J. Smailys; stovi M. Aukštuolis ir J. Šermukšnis. / Omaha, Neb., Officials of the local chapter of the Lithuanian Refugee Organization. Kun. L. Musteikio foto

Mūsų tėvų kovos ir aukos dėl lietuviškos knygos yra testamentinis įpareigojimas visoms Lietuvių Tautos kartoms. dintą lietuvišką žodį.

Iš Lietuvių Chartos

M. DROSUTIS

Mykolas, kuris Jutainėlių kaime, Ramygalos valsčiuje, savo kaimynui ūkininkui padėjo šerti gyvulius ir malkų papiauti, šis jį pamokytų lietuviškai skaityti ir rašyti,, šiandien, švęsdamas savo 60 metų amžiaus sukaktį, gali didžiuotis savo atliktais kultūriniais ir šalpos darbais per visus savo gyvenimo Amerikoje metus.

Pagyvenęs Worcestery,, Mass., Brooklyne, N. Y., Charleroi, Pa., Mykolas Drosutis prieš 35 metus įsikuria Clevelande. Čia jo pastangomis įkuriamas ALT skyrius, jam kurį laiką pirmininkauja ir dabar po dviejų metų pertraukos vėl yra jo priešaky; suorganizuoja 38 BALFo skyrių, kuris tuoj po Vokietijos kapituliacijos išsiuntė lietuviams tremtinams 40.000 svarų maisto ir aprangos, organizavo sutarčių sudarymą ir pats jų išdavė keliolikai asmenų, juos priėmė ir įkurdino; bendradarbiavo ir bendradarbiauja lietuviškoje periodikoje (nuolatinis "Draugo" korespondentas iš Clevelando); savo laiku rašė "Dirvoje", "Lietuvių Žinioms", "Vienybei" ir kitiems laikraščiams.

Besikalbant jo svetinguose namuose, Maikis (taip jis žinomas Clevelande) aiškina: "Bijodamas partiškumo, Amerikon atvykęs tuojau uoliai neįsijungiau į lietuvišką darbą, o iš pradžių tik viską sekiau ir stebėjau. Daugiausia dirbau organizuodamas ALT. Bet ir Clevelande ALT darbas nevisada buvo sekmingas. Mano supratimu, tautininkai per daug abejingai laikosi Tarybos atžvilgiu. Daug ginčų su jais buvo praeity, bet dabar reikalai linksta į gerą pusę. Socialistai, nors ir laikydamiesi savo idėjų, bet dirba kartu su katalikais, atrodo, nuoširdžiau. Manau, kad Lietuvos ir lietuvių gelbėjimo darbą turėtų dirbti visi sutartinai".

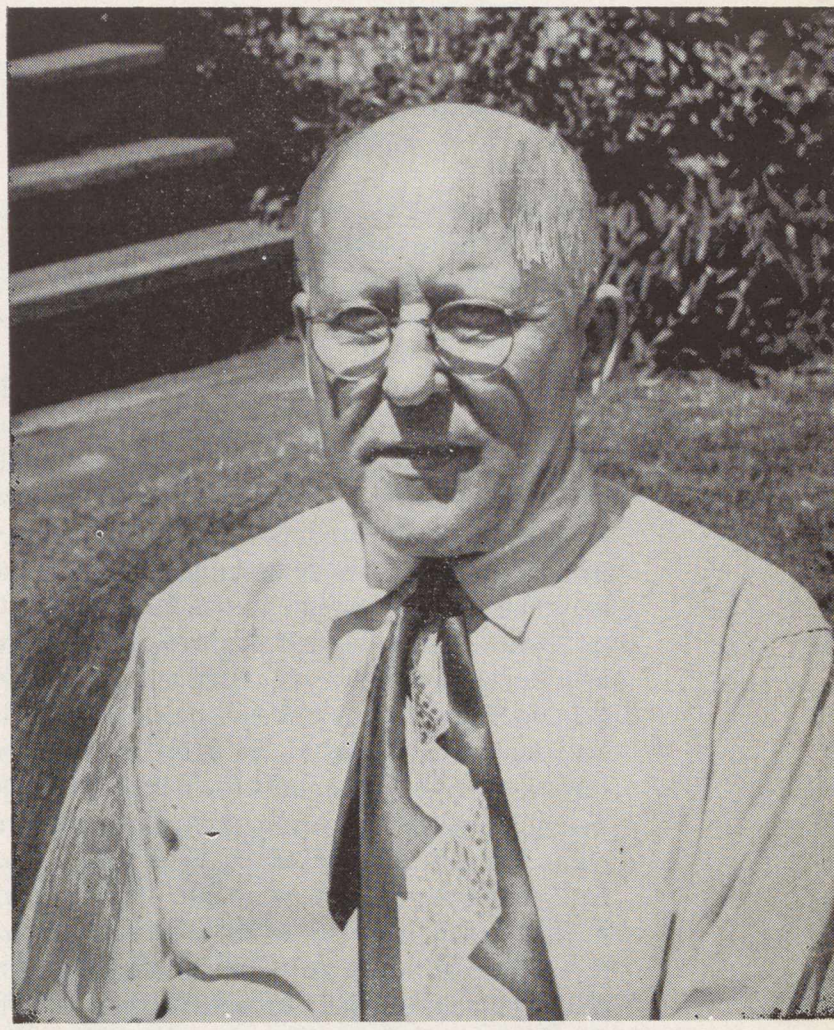

Mykolas Drosutis, Clevelando ALT pirmininkas, švenčias 60 metų savo amžiaus sukaktį. / Mykolas Drosutis, Cleveland, Ohio, Chairman of the local ALT organization. This year marks his 60th birthday.

Mykolui visuose darbuose ir sumanymuose uoliai talkininkauja jo žmona Bogomila, kuri yra taip pat nuoširdi ir uoli darbuotoja visuose lietuviškuose reikaluose.

V. R.

Miami Fla., lietuvių choras su operos soliste A. Dambrauskaite vidury / A Miami, Florida, Lithuanian choir with opera soloist A. Dambrauskaitė in the center.

LIETUVIS – FILMU ZVAIGZDE

(Atkelta iš 12 psl.)

šokti. Keletą mėnesių šokome Metropolio viešbuty ir Palangos Kurhauze.

Toliau J. Krancus papasakojo, kokį puikų įspūdį jiems padarė sporto olimpijada, kaip jiems Palangoje buvo surengtos išleistuvės net du kartus. Lietuvos prisiminimui jis turi atsivežęs gražių audinių, drožinių ir gintarinių daiktų, o savo svečius dar ir dabar galįs pavaišinti trejomis devyneriomis.

—Girdėjau, kad šokote filmų studijose Hollywoode.

— Trejus metus turėjau kontraktą su Paramount studija. Šokau su Ginger Rogers filmoje "Lady in the Dark" ir taip pat dayvauvau filmose "Frenchmen's Creek", Love Thy Neighbour", "A Class in a Swing" (su žmona Irena), "Pardon my Sarong" (Abott ir Costello komedija).

Pasirodo, kad artistams pasirašant sutartį su studija, yra nustatoma pastovi savaitinė alga, nežiūrint, ar jis dirbs ar ne. J. Krencaus savaitinė alga buvo 250 dol., bet kai šokdavo, tai per savaitę uždirbdavo nuo 500 ligi 1000 dol. Mat, už kiekvieną sunkesnį numerį pagal unijos susitarimą, mokama papildomai. Taip pat mokama daugiau, kai tenka kitur važiuoti ar dirbti viršvalandžius.

—Ar tenka dabar susitikti su lietuviais? — vėl užklausiau.

— Labai retai, nes esu įsitraukęs į Long Beach amerikiečių veikimą. Be savo nuolatinio darbo dar tenka eiti Long Beach namų savininkų draugijos pirmininko pareigas, esu American Accountants organizacijos vadovybėje ir taip pat Long Beach City College dėstau federalinių mokesčių apskaičiavimą.

— Girdėjau, kad esate daug padėjęs tremtiniams lietuviams?

— Kiek sąlygos leido, padėjau. Vyt. Beliajui ir J. Uždaviniui rekomenduojant, pats savo rankomis esu išsiuntęs Europon *virš tonos konservuoto maisto.* Taip pat neseniai per Los Angeles BALF skyrių įteikiau 10 dėžių konservuoto pieno miltelių.

Jonas Krancus yra gimęs Kenoshoj, Wisc., kur jo tėvai ir dabar tebegyvena, o brolis Antanas yra elektros inžinierium Chalmers Co. Milwaukee, Wisc.

A. Sk.

Trys broliai kunigai Antanas, Jonas ir Julius Jutkevičiai su savo tėvais iš Westfield, Mass. Antanas ir Julius kunigystės sakramentą priėmė šių metų birželio 16 d. o Jonas kunigu įšventintas 1940 metais ir yra žinomas vyčių veikėjas. / Three brothers priests flanked by their parents Mr. and Mrs. Jutkevičius of Westfield, Mass.

Pittsburgho, Pa., vyčių radijo programos banketas / Pittsburgh. Pa., District Knights of Lithuania celebrate the installation of a Lithuanian radio program with a banquet.

Du LD prenumeratoriai iš Dayton, Ohio, Catherine Zubrick ir Lionginas Prašmantas, sumainę aukso žiedus, ragauja vestuvių tortą. / Newlywed subscribers of "Lithuanian Days", Mr. and Mrs. L. Prašmantas of Dayton, Ohio.

KA VEIKIA SKAITYTOJAI

— Muz. JUOZAS BERTULIS, Los Angeles, Calif., surado ligi šiol nevartotas dvi gamas. Jos tinka tik moderniajai muzikai.

— LAIMUTĖ KUŠLIKYTĖ, RASA BARTAŠKAITĖ, MARYTĖ BALTRUŠAITYTĖ, ZOSĖ ŠVARCAITĖ ir GENĖ PETRONYTĖ, Grand Rapids, Mich, su pasisekimu dalyvavo rugsėjo 3 d. Tautos šventės minėjimo koncerte kaip jaunos pianistės.

— ANTANAS MASKELIŪNAS, Grand Rapids, Mich. uolus lietuviškos dainos rėmėjas, savo nuosavo namo patalpose leido daryti choro ir vaidinimų repeticijas Tai labai didelė param visuomeniniam darbui.

— MILTON C. STARK, LD red., praleidęs keletą savaičių Chicagoje, Ill., laimingai grįžo Su juo automobiliu kartu buvo nuvykęs ir kun. R. KLUMBYS, Palm Springs, Calif.

— V. BORIS, Detroit, Mich., vyčių veikėjas ir LD atstovas išvyko į kariuomenę.

— Dr. G. VALANČIUS, Chicago, Ill, praleido mėnesį atostogų važinėdamas po Ameriką.

— RONNIE POCIUS, Los Angeles, Calif. išbuvęs 9 mėnesius Korejos fronte, grįžo iš kariuomenės ir mano pastoviai apsigyventi Los Angeles mieste.

— M. VARKALIENĖ, Los Angeles, Calif., du mėnesius atostogų Chicagoje, kur aplankė savo draugus.

— JANINA M. LAŠAITĖ, Wichita, Kansas, dabar atostogauja pas brolį Longiną Los Angeles. Ji gavo stipendiją Friends universitete, Wichita, Kan., studijuoti prancūzų ir vokiečių kalboms.

— ONA VILKIENĖ, Eucino, Calif., per Onines turėpo vaišes, kuriuose dalyvavo LRK Susivienijimo nariai ir Valley gyveną lietuvia. J yra jau kelinti metai Susivienijimo pirmininke.

— P. SINUŠAS, Baltimore, Md., atostogas praleido pas savo dukterį Mrs. Williams Los Angeles mieste.

— K. KIAUNĖ, Brooklyn, N. Y. atostogavo Kalifornijoj.

— L. VALIUKAS, LD red. Dayton, Ohio, ir kun. ST. ALEKSIEJUS, Chatch, N. M., atostogas praleido lankydami lietuvių kolonijas JAV ir Kanadoje.

— VYT. AUGEVIČIUS ir PRANAS JANULAITIS neseniai atvyko iš Europos ir įsikūrė Los Angeles, Calif.

— HARRY C. SMITH ir PETER K. MATUZAS, Nashua, N. H., atvyko į Kaliforniją ir čia įsikūrė.

— ARTHUR RIMDZUS, Hollywood, Calif., už gerą krepšinio žaidimą gavo 4 metams stipendiją studijuoti University of Southern California, Los Angeles.

— ST. DAMULIS, Chicago, Ill., atvyko iš Chicagos ir apsistojo pas B. Katauską Los Angeles.

— JULIUS SHATAS, Phila., Pa. su šeima atostogavo Kalifornijoj.

— Mr. Mrs. ALEX SALTON, Seattle, Wash. atostogas praleido viešėdamas pas savo tėvus ir sesris Kalifornijoj.

— PHILLIP GILBERT, San Francisco, Calif. rugpiūčio 19 d. vedė Ta proga jo mama Veronika GELBODIENĖ buvo atvykus iš Indiana Harbor, Ind ir taip pat aplankė savo dukterį Mrs. Wells, Reseda, Calif.

— VLADAS HRIŠKEVIČIUS su šeima iš San Diego, Calif. persikėlė gyventi į Santa Monica, Calif.

— Broliai ZIGMAS ir EUGENIJUS PRIELAIDOS ir inž. V. STAKNYS, San Francisco, viešėjo Los Angeles.

San Diego, Calif., Amerikos Lietuvių Klubo valdyba: J. Juraitis, vicepirm., V. Hriškevičius, pirm. ir J. Ceiplys, ižd. - sekr. / Officials of the newly founded Lithuanian Club of San Diego, Calif.

NAUJOS KNYGOS

Vincas Ramonas, DULKĖS RAUDONAM SAULĖLEIDY, romanas, 396 psl. Išleido LKSP Liet. Knygos Klubas Chicagoj 1951 m. Kaina 3 dol.

Jurgis Savickas, RAUDONI BATUKAI, novelės. Išleido Gabija 1951 m. Brookyne. 134 psl. Kaina 1.50 dol. Gaunama: Gabija, 340 Union Ave., Brooklyn 11, N. Y. ir pas platintojus.

Petras Babickas, BRAZILIJA, vaizdai, žmonės, nuotykiai Išleista garbės prenumeratorių lėšomis Rio De Janeiro — Sao Paulo 1951 metais. 140 psl.

Algirdas Margeris, ŠIRDIES RŪMAI, romanas. Išleista Chicagoje 1951 m.

Unsere Stimme, Nr. 1 - August 1951. Herausgegeben von Pressausschuss der Preussischen Litauer. Redakteur A. Puskepalaitis, Munchen-Pasing. Erscheint nach Bedarf. Zu beziehen durch: "Unsere Stimme", Hannover-Kleefeld, Hegelsrt. 7. Preiss DM 0.80. 63 psl.

MŪSŲ DARBAI, A. L. R. K. Federacijos 31-jo Kongreso įvykusio 1950 m. rugsėjo 30 ir spalio 1 d., Pittsburgh, Pa., nutarimai. Išleido A. L. R. K. Fed. Sekretariatas 1951 m. 60 psl.

COMUNICADO do Consulado da Lituania em Sao Paulo, Brasil, Juhlo-Dezembro, 1950, Nr. 120/121.

SAVU KELIU, Leidžia Ateitininkų Federacijos Vyriausioji Valdyba Cleveland, Ohio, U. S. A. Nr. 6, 6 psl. Spausdinta rotatorium.

Widnes, Lancs., England, Lithuanians prepare for a national parade / Widnes, Lancs., (Anglija) lietuviai ruošiasi paradui V. Rudžio foto

Against Genocide

By DR. J. B. KONČIUS

A new International Law came into being. It is the international pact for the prevention and punishment of genocide, the crime of destroying national, religious, and racial groups. This law was adopted by the United Nations in 1948, and later ratified by the parliaments of twenty-eight nations (France, Turkey, Australia, several Latin-American countries, and others). More nations, including the United States, are expected to ratify this treaty soon.

Without exaggeration one might say that the genocide pact is the most humanitarian of all treaties ever adopted by the family of nations. Indeed, what can be more humanitarian than the prevention of wholesale destruction of nations, races, and religious groups. This treaty appeals to the conscience and best feelings of every human being throughout the world when it says, "do not kill, do not mutilate, do not break up families, do not put innocent people in concentration and slave labor camps."

Genocide is not only one of the most heinous crimes but also a crime which requires for its commission an organizational effort. It is not easy to destroy a nation and, therefore, the evil mind of genocidists has conceived special techniques which amount to physical annihilation and biological destruction in a way which cuts the tree of development of a nation, a race, or a religious group. The crime of genocide is also the most dangerous of crimes because after it is committed it is desperately irreparable. How can one replace human lives of nation, and its culture after these have been destroyed? One is appalled by the memories of such great losses as represented by the destruction of 1,200,000 Christian Armenians destroyed in 1915. 6,000,000 Jews, 2,500,000 Poles, millions of Ukrainians, and millions of Lithuanians, Latvians and Estonians and other nationalities destroyed by Soviets. The process of genocide is not finished — it is going on with full speed behind the Iron Curtain now. The Russian slave labor camps with a life expectancy for its inmates ranging from three to five years are factories of slow death for millions of representatives of nations slated for genocide. The mere fact of belonging to a nationality or religion, of which a dictator does not approve, is sufficient grounds to send millions to the Siberian cemetery of nations.

Since the losses that the world at large is suffering through genocide cannot be replaced, the action of preventing this crime is more important than any other legal or social initiative. The United Nations rightly have chosen the struggle against this crime as one of its main tasks and have worked on this matter since the First General Assembly of 1946. Mr. Raphael Lemkin, Professor of International Law at Yale University, who himself received asylum in the United States during the recent World War, is the leader of the genocide movement. It is due to his untiring efforts, ability, and assistance rendered to the United Nations that the genocide pact has been adopted and ratified. His life and struggle became an inspiration in this

A shady lane in Kaunas, Lithuania / Kaunas nepriklausomybės laikais.

great humanitarian cause — (In this connection reference is made to the March 3rd, 1951 issue of Collier's magazine which contained a most interesting article by Mr. Herbert Yahraes entitled "The World's Most Horrible Crime" giving an account of Professor Raphael Lemkin's fight against genocide).

The nations of the world and public opinion at large have given full support to the United Nations in this task. The feeling grows in the world community that it cannot exist without a law against genocide in the same way as a city cannot exist without a law against homicide. It is of the greatest significance that by and large there is undivided support for the genocide pact coming from all walks of life in society, religious groups, women's organizations, labor, civic groups, etc., for this pact represents a a common denominator of human decency. For the religious groups the world over, for Christianity at large and the Catholic churches especially, the genocide pact represents a great triumph of the human spirit and the idea of justice over violence and materialistic brutality which were brought about by the aggressiveness of world communism. The religious groups and the Catholic Church especially represents a vital instrument of spiritual defense against the forces of barbarity threatening Europe and Asia. Behind the Iron Curtain religious groups are fighting a battle for the moral survival of mankind. These groups are in danger and the genocide pact offers them legal protection on the basis of International Law.

On the other hand, the genocide pact has also an immense value for the preservation of the small nations which are stranded behind the Iron Curtain. The Lithuanians, Latvians, Estonians, Ukrainans, Poles, Hungarians, Checks and Slovaks, Rumanians, Bulgarians, and many others are now threatened by genocide, which might deprive the world at large of the contributions of those nations which represented successfully Christian civilization for centuries in this part of Europe. They also fought off, at times very successfully, the attempts to move the frontier of Eurasia into the heart of Chirstian Europe. Not only for reasons of compassion but also for the sake of saving our Christian civilization, we must protect these captive nations from genocide.

For all these reasons it is extremely important to make the genocide pact a living force in world society. It can become, however, such a force only when many nations, and in particular those who represent a Christian point of view, not only in theory, but also in practice, will adhere to this pact. The United States of America, we are sure, will ratify this pact not only because it corresponds to the moral feelings of the American people but also because there is no better instrumentality for exercising American moral and political leadership than by the adherence and use of the genocide pact. America received at its shores with open arms millions of sons and daughters of the nations which are now subject to the agony of genocide — millions in past history and hundreds of thousands during and after this World War. In the post-war period the numbers of victims of genocide who came to American shores were considerably increased through the great generosity of the American people. For all practical purposes, America has already participated in the fight against genocide. Therefore, the immediate ratification by the United States of America of the U.N.O. Genocide Pact will be a further logical step on the road to realization of the great American ideals, which are devotion to humanity and justice.

"G."

— — —

MAYOR EXPRESSES THANKS

The following message of thanks was received by the Editors of "Lithuanian Days" from Albert D. Cash, Mayor of Cincinnati, who appeared on the June cover with a representative of the Knights of Lithuania.

Gentlemen:

Thank you kindly for sending me the copy of Lithuanian Days with the Cincinnati picture on the cover.

I value the friendship I have made among the Lithuanians in this city, and was happy to have the opportunity to welcome the delegates attending the Ohio-Michigan convention of the Knights of Lithuania.

Sincerely yours,

Albert D. Cash
Mayor

Biržai Castle, Lithuania / Biržų pilies griuvėsiai.

A VISIT TO EUROPE

By ONA P. BIELSKIS

From previous personal experience, traveling "on your own" is unquestionably preferable to that arranged by a tourist agency. Such is my opinion after having just returned from a three months visit to Europe and having traveled "on my own" and "off the beaten path". During my previous travels abroad I was with my husband, who went there on some official mission; therefore we were limited as to time, places, and many other things.

This time I went alone, primarily to attend the wedding of our son, Alfred, whom I have not seen since he left Virginia Military Institute and joined the United States Armed Forces in Germany over five years ago. His marriage to Miss Jeanne Marie Ramey of Cincinnatti, Ohio, took place on May 5th in Frankfurt/Main. A civil ceremony was performed by the Burgomaster or Mayor in accordance with the laws of Germany. Then an impressive marriage ceremony was officiated by a Catholic Chaplain of the U. S. Army in St. Sebastian Church. Following an elaborate wedding reception the newlyweds flew to the Isle of Capri for their honeymoon.

In Pfullingen we visited a great Lithuanian, Rt. Rev. Monsignor Mykolas Krupavičius, President of the Supreme Committee of Liberation of Lithuania. Ths great statesman lives in a small town ,in obvious austerity. He is doing important work for the liberation of Lithuania from foreign domination. His accomplishments have already carved a noteworthy niche for him in the history of Lithuania.

Not far from the town of Reutlingen we visited Lichtenstein Castle of Prince Urach. This beautiful castle is located on a rock about 800 feet above the village. The story is that it was built some 700 years ago. The Castle is a veritable museum of antiquity. Various rooms are replete with ancient armor and war implements and relics dating back to the 15th century. In one part of the castle there is a private chapel containing various religious art objects. There are paintings of great masters and obviously priceless antiques.

The castle is of interest to Lithuanians because during the First World War Prince Urach was designated by Kaiser Wilhelm to become the king of Lithuania. The Prince had assumed the name of "Mindaugas II", had his court organized ,and I am told that he was learning the Lithuanian language. However, the fortunes of war went in the other direction and, as we know, that plan did not materialize.

We were shown about the castle by the Princesses Carola and Margaret. They both speak English and proudly told us about the intention of their father becoming the king of Lithuania; they showed us his portrait and other family mementos. Princess Carola, upon learning that I was the wife of the Consul of Lithuania in Los Angeles, California, became very much interested and inquired for my address. She intends to visit the United States. The two Princesses are cousins of the dowager Queen Mary of England.

I was eager to visit our old friend Mrs. Kazys Bizauskas. In the BALF offices at Bad Salzhuflen Mr. and Mrs. Pranas Karalius told me of her new address and directed us to her residence. Mrs. Bizauskas is godmother of our daughter Ruta Irena. I have not seen her since she and her husband and daughters left Washington, D.C. for Kaunas. He also was one of the signers of the Declaration of Independance of Lithuania. Mr. Bizauskas was the Minister of Lithuania and later he became Vice Primier. It is believed that he was murdered by the Russian bolsheviks when they invaded Lithuania. It was an unusual pleasure to see Mrs. Bizauskas again and to see her two daughters who are now married. Also met her son-in-law, Mr. Pranas Zundė. Her other daughter is married to a British captain.

While touring Denmark we visited the childhood home of the immortal Hans Christian Andersen (1805-75) at Odense. What a stir of childhood memories! What a thrill to be at the threshold of the author of "Ugly Duckling", "The Red Shoe" and other well-known fairy tales which are still capturing the imagination of children throughout the civilized world.

Mrs. J. J. Bielskis and Bishop V. Padolskis viewing Rome from St. Peter's Basilica. / O. Bielskienė su vysk. V. Padolskiu apžiūri šv. Petro baziliką Romoje.

In Zurich, Switzerland, we visited Consul and Mrs. Stasys Garbačiauskas

Monsignor Krupavičius, Mrs. Girkout, Mrs. Bielskis and Master Sergeant Girkout in Pfullingen, Germany
O. Bielskienė (vidury) su prel. M. Krupavičium ir ponais Girkout Pfullingene, Vokietijoj.

His Holiness Pope Pius with his audience at the Vatican in Rome. Ona Bielskis, wife of Lithuanian Consul J. J. Bielskis of Los Angeles, is seen standing in the first row on the far right. / O. Bielskienė (stovi pirmoji iš dešinės) audiencijoj pas popiežių.

and their pretty daughter. We were well received and entertained, and shown the more interesting parts of that city. Unfortunately the Lithuanian Consulate is officially not functioning, because of Swiss cowtowing to Soviet Russia.

Switzerland is a beautiful country. We also visited in Geneva, Lausanne, Luzerne, Interlaken, Bern, Basel and several smaller towns. It seems as if every man and boy has a rifle strapped on his back while riding a bicycle. Shooting is heard in the countryside, I was told they were practicing. Switzerland has the universal military training system and every healthy boy is required to prepare himself for the defense of his country.

After again visiting our son Alfred and his bride in Wiesbaden, I departed from Frankfurt by train for Italy. On the way, I stopped for a few days in Lugano, Switzerland, for a visit with our dear friend Monsignor K. Šaulys. This venerable churchman and distinguished statesman, one of the signers of the Declaration of Indepedence of Lithuania, is now residing in this quiet section of Switzerland. The Monsignor is about 80 years of age, but he appears to be in good health, is usually of cheerful disposition, and is hoping for the day when Lithuania is again liberated from bolshevik occupation and he is able to return to his homeland.

In Lugano I also met Madam Mafalda Šaulys, widow of our dear friend Jurgis Saulys, who also was one of the signers of the Declaration of Independence of Lithuania and participated prominently in the diplomatic corps. Madam Šaulys is of Italian descent, but she speaks Lithuanian fluently and is interested in Lithuanian affairs. Formerly she was an opera star, and is now residing in a beautiful mansion overlooking the lake.

From Lugano I journied to Italy and visited Milan, Venice, Florence, Genoa, Naples, the Isle of Capri and Rome. I am not attempting to tell anything about those famous places. There are many books describing the wonders of those cities. Undoubtedly many more could be written and yet it would hardly express the enchantment one experiences in visiting them, particularly the Eternal City of Rome.

Through the intercession of His Excellency Bishop Padolskis it was possible for me to obtain an audience with His Holiness The Pope. It was my most thrilling and memorable experience. The colorful Swiss Guards of the Vatican and the functionaries escorted us into the reception hall. Upon entering, His Holiness blessed us with the sign of the cross. Thereafter he approached each and everyone of us, inquired for our names, domicile, reason for traveling, etc. When I told him that I was the wife of the Lithuanian Consul in California and that I came to Europe to attend the wedding of our son, His Holiness pronounced the blessing for the family, gave me and my husband a medal and blessed the rosaries I had. We were photographed with His Holiness.

An interesting incident occured when the Pope approached a young priest standing near me. The priest asked to have his biretta blessed. His Holiness smiled, placed the biretta on his own head, remarking that he perhaps could give the priest his white one instead, but it being soiled, the priest might prefer his black one, and returned it. The young priest was supremely happy; his black biretta had been on the head of the Pope. That incident, it seems to me, depicts the Pope's alert and masterful understanding of human nature. His Holiness speaks English fluently.

His Excellency Bishop Padolskis showed me various parts of St. Peter's Basilica and explained the interesting points. If not for His Excellency's interest, I would have perhaps missed many interesting things about the Vatican. I shall always remain grateful to him for his kindness and consideration.

While in Rome, I called to pay my respects and to convey my husband's greetings to the Honorable Stasys Lozoraitis, the Chief of the Diplomatic Corps of Lithuania. But the Minister and Mrs. Lozoraitis were gone to France, so I was received by their two sons, Stasys Jr. and Kazys. The following day they called for me in their automobile at the hotel and took me to a luncheon at the Legation, drove me about the city, and when I was leaving Rome they drove me to the station. At the Legation I also met Miss Stašinskaitė.

I sailed for home from Naples, Italy, on the SS. Constitution. Miss Margaret Truman, daughter of our President, was also a passenger on that ship.

Vilnius, pre-war Capitol of Lithuania

Cleveland, Ohio. Donna Armonas, a Lithuanian girl who painted her house all by herself. / D. Armonaitė, nudažiusi savo tėvo trijų aukštų namą Cleveland, O.

GIRL PAINTS HOME

A 16-room, three-story house with a new coat of yellow and brown paint was the talk of the neighborhood around E. 117th St. and Wade Park Ave. in Cleveland, Ohio.

Reason: A 16-year-old girl painted the house all by herself.

"I didn't have much to do and I thought it would be fun," said *Donna Armonas.* The house is at 1567 E. 117th St., Cleveland, Ohio.

Proud of his daughter's accomplishment, John Armonas, employed by the Thompson Products Co., said: "All I did was move the heavy ladders for her."

Donna disclosed that she had let her father paint a little — "but only in the back and just where it woudn't show."

It took her six days for the main job. All that remains to be done is some trimming around the third floor windows.

Neighbors cheered her on as she moved along the scaffold two and three stories above ground and big patches of the house began to shine with sunny yellow paint.

"People stopped and stared," laughed Donna. "They walked by again to stare and smile some more."

A two-family duplex, the home was purchased by Armonas last June.

Back in 1939, John Armonas (who was born in Cambridge, Mass., but lived his early life in Lithuania) took his Lithuanian-born wife and Cleveland-born daughter to Lithuania for a visit. A son, John Jr. was born en route to Biržai.

Two weeks after their arrival the war broke out and in 1940 Armonas and Donna sailed for home. Mrs. Armonas was not allowed to return because she was not an American citizen and the baby was too young to travel. Subsequently they were seized by the Reds and sent to a Russian labor camp in Siberia.

For 10 tiring years Armonas, who is active in the American Lithuanian Political Club, and Donna, have tried fruitlessly to engineer the release of the pair.

And so today, pretty, modest Donna keeps house for her father in their newly painted home. She is an eleventh grade pupil at East High School and has studied art in the Cleveland Museum of Art summer classes for a number of years.

(Cleveland News, July 28, 1951)

SENATOR NIXON ON GENOCIDE

In answer to a letter written by A. F. Skirius, publisher of "Lithuanian Days" magazine, wherein he gave his support to the ratification of the Genocide Convention, Senator Richard Nixon commented as follows:

Dear Mr. Skirius:

Thank you for your letter in which you expressed your support for a ratification of the Genocide Treaty.

I appreciate having the benefit of your views on this subject; however, a careful study of the Treaty has led me to believe that the proposed Pact is rather defective in two respects, even though the overall objectives may be admirable ones.

In the first place, no protection is offered for political minorities within the slave labor countries, such as the Soviet Union. In the second place, the Treaty would have the effect of delegating to a world organization essential elements of national sovereignty which must be retained by the United States if we are to maintain our status as a free nation.

Once again, I appreciate your interest in writing to me.

Sincerely,
Richard Nixon

Miss Lili Hriškevičius, 17 year-old student of the University of California, who has already made nearly 100 speeches about Communism and Lithuania before various club meetings, organizations, and church groups since her arrival here only two years ago as a Lithuanian DP from Germany. She was one of the two speakers at the Youth Week Vesper Service Convention of San Diego County. In her address before the California Federation of Women's Clubs, Junior Membership State Convention, May 4, 1951, she said: "My great hope is that Lithuania will again be free and that I shall be able to return. Then I will be able to spread there the idea of the four freedoms and democracy as I have seen them operate in America."
L. Hriškevičiutė, pasižymėjusi savo prakalbomis amerikiečių klubuose bei draugijose.

Gathering flax in Lithuania before the Bolshevik occupation / Linarautis Lietuvoje laisvės laikais

HOW TO MAKE LITHUANIAN LIQUEUR (KRUPNIKAS)

Take the specified spices, put in pot, pour over 1 cup water, adding 2¼ lbs. honey, 2¼ lbs. sugar, and boil 1 hour. Add the skins of 1 lemon and 1 orange, and boil 15 minutes. Remove skins, lift pot from fire and pour in 5 cups boiled water and 2½ quarts spirits. Heat together, but do not boil.

INGREDIENTS

¼ oz. nutmeg flower
1 nutmeg nut
¼ oz. carnation
1 tablespoon vanilla
¼ oz. cinnamon
⅛ oz. caraway seed
¼ oz. ginger
1 sprig of rue
pinch of saffron
¼ oz. of badijak
⅛ oz. cardamon

HEADCHEESE (KOSELIENA)

Take the head and feet of a pig. Wash and clean well. Put meat in pot, adding carrots, 1 onion, 5 peppers, 1 bay leaf, salt, and pour over with cold water. Boil until meat falls free of bones. Then remove meat, separate from bones, cut in small pieces and put into form. Strain juice in which cooked and pour over the meat. Put away to congeal. Pork meat may be mixed with equal parts of veal.

NOTICE

Owing to a technical mistake, the last issue of "Lithuanian Days" was designated for the month of August, whereas, correctly, it should have been for the month of September. Subscriptions terminating in December of this year will be extended one more month.

— — — —

"Lithuanian Days" is pleased to announce a campaign for subscriptions. Beginning October 1, the campaign will continue to February 28, the official closing date. For each 100 subscriptions, the winner will be given a free trip to California or $100 in cash. Other prizes to be announced later.

The Administration

More permanent than the 'footprints on the sands of time' are the many footprints in concrete foyer of Grauman's Chinese Theater, scene of many Hollywood's fabulous "premieres." / Graumano Kiniečių Teatras Hollywoode, Calif., kurio kiemo cemente yra atspaustos visų žymiųjų kino žvaigždžių pėdos.

"LIETUVIŲ DIENŲ" ATSTOVAI

AMERIKOJE galima LD užsisakyti pas šiuos atstovus-platintojus:

Petras Abromaitis
1620 W. Julian St., Chicago, Ill.
Balys Brazdžionis
22 Dorchester St., Worchester, Mass.
P. Bernota
104 Sunnyside Ave., Waterbury 8, Conn.
Jonas Belinis
1409 Quarry Ave., Grand Rapids 4, Mich.
J. Cicėnas
5509 So. 31st St., Omaha, Nebr.
G. Civas
306 E. Main St., Amsterdam, N. Y.
Gabija
340 Union Ave., Brooklyn, N. Y.
K. Bradūnas
1325 Glyndon Ave., Baltimore 23, Md.
Ant. Giedraitis
9 Seymour St., New Britain, Conn.
Albinas Gražulis,
15 Castle St., Worcester, Mass.
Grigaliūnas
37 Jaques Ave., Worchester, Mass.
Rev. J. Klimas
366 W. Broadway, So. Boston 27, Mass.
St. Neniškis
63 Hicks St., Meriden, Conn.
V. Rocevičius
7117 Lawnview Ave., Cleveland, Ohio
Alg. Šalčius
151-14 85th Ave., Jamaica 2, N. Y.
Vyt. Tarvainis
4208 McKinley, Detroit, Mich.
Urbanas Photo Studio
749 W. Baltimore St., Baltimore, Md.
Pr. Urbutis
3308 W. Pershing Rd, Chicago 32, Ill.
Antanas Valavičius
5827 S. Claremont Ave., Chicago 36, Ill.
L. Valiukas
2035 Stapleton St., Dayton 4, Ohio
Ed. Vilutis
3736 Pulaski St., E. Chicago, Ind.
V. Volertas
1529 S. 2nd St., Philadelphia 47, Pa.

A. Ankudavičius
6362 Fabre St., Montreal, Quebec, Canada
V. Aušrotas
162 Gorevale Ave., Toronto, Ont.
S. Bujokas
1338 Downing St., Winnipeg
J. Kriščiūnas
96 Wright Ave., Toronto, Ont.
J. Pleinys
113 Cannon, E. Hamilton, Ont.

ANGLIJOJE:

J. Mockevičius,
(Jam atsiskaito visi platintojai Anglijoj)
White Hart - Holmfirth, Hudderson, Yorks
P. Dragūnas
91 Jakeman Rd., Cannon Hill, Birmingham 2
A. Jarašiūnas
Leamington, Spa, Warv.
A. Gerdžiūnas
6 Beechey St., Oldham, Lanch
A. Grigaliūnas
U 12 Brookland's Hostel, Coventry, Warwick
K. Steponavičius
126 Borton Lare, Eccles
V. Zdanavičius
35 Fashian St., London

AUSTRALIJA

Rev. P. Butkus
5 Young St., Circle Bay, Sydney, NSW
Kun. P. Jatulis
C/o Archbishop House, W. Terrace, Adelaide
J. A. Skirka
C. J. C. Block "J", 11-4, Bathurst, NSW
Pr. Rudinskas
377 Willibrord, Montreal, Canada
J. Rugelis
25 John St., Sydney

PIETŲ AMERIKOJE

Kun. Sabaliauskas
Colegio Salesiano, apart. 369, CARACAS, Venezuela
M. Laupinaitis
Caixa Postal 371
Sao Paulo, Brazil
Kun. Nik. Saldukas
Bagota, Carrera 36, No. 16-33, Columbia, S. A.

"LIETUVIŲ DIENOS SKELBIA PLATINIMO VAJŲ

Platinimo vajus pradedamas spalio 1 d. ir baigsis vasario 28 d. Asmenims, suradusiems 100 naujų prenumeratorių po 3 dol., skiriama kelionė į Kaliforniją (tiktai JAV ir Kanada) arba 100 dol. grynais. Asmenims, suradusiems 75 naujus metinius prenumeratorius — 75 dol. grynais pinigais; Taip pat asmenims, suradusiems po 50 ar 25 naujas prenumeratas, atitinkamai po 50 ar 25 dol.

Kiekvienam, suradusiam du naujus metinius prenumeratorius, trečioji prenumerata duodama nemokamai.

Visi skaitytojai ir bičiuliai kviečiame šiame platinimo vajuje dalyvaut.

Administracija

DAR GAUTA LOTERIJOS KNYGELĖS

ir pinigai iš L. Bajoruno, A. Čekio, M. Kuzmicko, A. Konsaus, A. Paškevičiaus, A. B. Sitko, V. Taraškevičiaus ir Urmelailaitės. Viriems tariame nuoširdų ačiu.

Adm.

KALĖDINIŲ SVEIKINIMŲ SKELBIMAI

"Lietuvių Dienų" skaitytojai, kurie turi kokį biznį ar profesiją, yra prašomi priųsti iki lapkričio 15 d. kalėdinių sveikinimų skelbimus, kurių kainos yra: 3 kv. inčai - $3, viena eilutė - vardas, pavardė ir miestas - $1. Didesni skelbimai - $1 už kiekvieną kvad. inčą. Jūsų atsiųstas skelbimas padės mums išleisti didesnį ir gražesnį LD numerį, o Jums atneš naudos, nes gausūs LD skaitytojai sužinos, kad ir Jūs priklausote prie LD skaitytojų ir rėmėjų šeimos.

Administracija

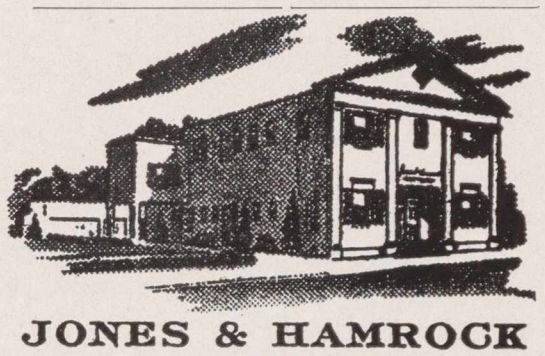

JONES & HAMROCK
MORTUARY
731 W. WASHINGTON BLVD. LOS ANGELES 15
PROSPECT 6091

LITHUANIAN REALTY CO.
Real Estate — Loans & Insurance
Chas. Luksis, Manager
3502 W. Pico Blvd.
Phone RE. 8278

BAKUS REALTY CO.
LITHUANIAN REAL ESTATE BROKER
Homes - Income Property - Loans
Multiple Listing Service
4728 So. Normandie Los Angeles 37, Calif.
OFFICE: AXminster 7900 RES.: PLeasant 3-6590

HELEN'S
HOUSE OF BEAUTY
HELEN MOCKUS 1722 N. WESTERN AVE.
PHONE HO. 9-4600 HOLLYWOOD 27, CALIF.

LIETUVIU DIENU RUDENS PIKNIKAS

ivyks

1951 m. rugsejo 23 d., sekmadieni

PUIKIAME RESEDA PARK
Ant Reseda Blvd., tarp Vanowen ir Victory Ave.
RESEDA, CALIF.

Bus gardziu valgiu, gerimu, muzikos ir ivairumu

Kaip nuvykti is Los Angeles?

Važiuoti 101 Highway (Cahuenga Ave. and Pass, kuris įeina į Vetura Blvd., iš Ventura pasukti dešinėn ant Reseda Blvd. ir dar važiuoti 1 mi.) iki Reseda Park.

Iš Burbank, Glendale, Pasadena važiuoti Victory arba Vanowen Ave. iki Reseda Park.

Iš Santa Monica, Long Beach, Inglewood ir kitų gretimų miestelių važiuoti Sepulveda Blvd. iki Ventura. Ant Ventura sukti kairėn ir važiuoti iki Reseda Blvd., tada važiuoti 1 mi. dešinėn.

1690

Jau atspausdinta ir galima gauti

POEZIJOS ANTOLOGIJA

ŽEMĖ

Antologiją redagavo *Kazys Bradūnas*. Studijinį knygos įvadą parašę *Juozas Girnius*.

ŽEMĖ yra poaistinės ir pobrazdžioninės mūsų poetų kartos manifestacinis leidinys.

ŽEMĖJE savo brandžiausią kūrybą spausdina: *Juozas Kėkštas, Kazys Bradūnas, Alfonsas Nyka Niliūnas, Vytautas Mačernis ir Henrikas Nagys.*

Antologija yra puošnaus ir didelio formato knyga. Ją leidžia "LIETUVIŲ DIENOS", Los Angeles. Kiekvieno lietuvio knygų lentynoje šitas leidinys bus niekuo nepamainomas.

Knyga gaunama LD administracijoj, pas LD atstovus ir liet. spaudos kioskuose.