007967

LIETUVIŲ DIENOS

DR. P. GRIGAITIS IR L. ŠIMUTIS SU KONGR. CH. KERSTEN IR KONGRESO ATSTOVŲ RŪMŲ PIRM. J. MARTIN

LITHUANIAN DAYS

OCTOBER, 1953

1953 M. SPALIO MEN.

1953 M. SPALIO MEN. OCTOBER, 1953

Nr. 8(37) Vol. 4 No. 8

TURINYS

CONTENTS

Jurgis Kilna, TIKRASIS LIETUVIŲ KELIAS 3
PAVIENIAI VEIKIANČIOMS TAUTOMS LAISVĖ NEBENUŠVIS, pasikalbėjimas su dr. K. Pakštu 5
V. Braziulis, LIETUVIAI PASTATO DIEVO NAMUS 6
PIETŲ AMERIKOS LIETUVIAI 8
E. M. Hemingway, SENUKAS IR TILTAS 10
Nadas Rastenis, DOBILAI, KURLINK, SVAJONĖLĖS, DAINELĖ 11
P. Šestakauskas, LAISVĖS KOVŲ VARPAI 12
KĄ VEIKIA SKAITYTOJAI 16
THE KERSTEN RESOLUTION by V. Žvirzdys 17
CONTEMPORARY LITHUANIAN COMPOSERS by L. J. Simutis, Jr. 19
LITHUANIANS MAKE NEWS 21

Juozas VITĖNAS ..... Vyr. Redaktorius / Editor-in-Chief
Leonardas VALIUKAS ..... Vyr. Redaktoriaus Pavad. / Managing Editor
Milton C. STARK ..... Angliškos dalies redaktorius / Editor of English Section
Povilas PUZINAS ..... Redaktorius-dailininkas / Art Editor
Juozas KOJELIS ..... Literatūros sk. redaktorius / Literature Editor

Redaktoriai atskirose vietose / Assistant Editors — A. BAJORINAS, Toronto, Ont., Canada; J. IGNATONIS, Chicago, Ill.,; V. ROCEVIČIUS, Cleveland, Ohio; C. SURDOKAS, Baltimore, Md.; A. ŠALČIUS, New York, N. Y.; A. VINGIS, Melbourne, Australia; V. VOLERTAS, Philadelphia, Pa.; V. ŽVIRZDYS, Madison, Wisc.

Antanas F. Skirius, leidėjas /Publisher

Juozas URBONAS ..... Administratorius / Business Manager

Straipsniai, prie kurių yra pažymėtas autorius arba pridėti jo inicialai, nebūtinai reiškia ir redakcijos nuomonę.

The opinions expressed in signed or initialed articles are not necessarily those of the Editors.

Redakcijos ir administracijos adresas:
Address all Editorial and Subscription Mail to
9204 S. BROADWAY, LOS ANGELES 3, CALIF
Phone - PL. 4-1377

"LIETUVIŲ DIENOS" yra sujungtos su "KALIFORNIJOS LIETUVIU"
"THE LITHUANIAN DAYS" is combined with "CALIFORNIA LITHUANIAN"

Leidžiama kas mėnuo, isskyrus liepos ir rugpiūčio mėn. / Published monthly, except July and August

Atskiro numerio kaina 45 centų Single Copy 45c

PRENUMERATA metams — $4.00 bet kokiame pasaulio krašte. GARBĖS PRENUMERATA $10.00

SUBSCRIPTION $4.00 per year in any country of the world. HONORARY SUBSCRIPTION $10.00

Entered as Second Class Matter June 7, 1950 at Los Angeles, Calif. under the Act of March 3, 1879

This Month's Cover

Executive members of the Lithuanian American Council Dr. P. Grigaitis (left), Secretary, and L. Šimutis (right), President, with Congressman Ch. J. Kersten and J. Martin, Speaker of the House of Representatives in the U. S. Congress.

Back Cover

A delegation of Colombia Lithuanians, meeting in Medellin, place a floral wreath at the monument of Simon Bolivar.

"LIETUVIŲ DIENŲ" PLATINTOJAI

JUNGTINĖSE AMERIKOS VALSTYBĖSE:
Amsterdam, N. Y. — J. Čyvas
Athol, Mass. — J. Benesiūnas
Baltimore, Md. — K. Bradūnas; A. Česonis
Boston, Mass. — Rev. J. Klimas; S. Minkus; A. J. Jokubaitis
Brockton, Mass. — F. Mandeikis; C. P. Jurgelun; K. Keblinskienė
Brooklyn, N. Y. — "Gabija"; J. Ginkus
Chicago, Ill. — Bal. Brazdžionis; A. Aušiurienė; J. Karvelis; J. Kartanas; S. Metricks; St. Penčyla; K. Prišmantas; Shimkus; B. Urbonas; P. Urbutis; A. Valavičius; K. Bružas.
Cicero, Ill. — A. Stasiulaitis; Pareigis.
Cleveland, Ohio — "Dirva", V. Rocevičius
Detroit, Mich. — P.Palteraitis; Vl. Pauža Al & Al's Confectionery
E. Chicago, Ind. — E. Vilutis
Elizabeth, N. J. — P. Kudulis; A. Rudzitas
E. St. Louis, Ill. — A. Vaitkus
Grand Rapids, Mich. — J. Belinis
Hartford, Conn. — J. Sekys.
Kenosha, Wisc. — V. Gaidelis
Los Angeles, Calif. — V. Prižgintas
Maspeth, N. Y. — P. J. Šlapikas
Miami, Fla. — Kun. A. Tamolunas; C. K. Braze
Newark, N. J. — K. Trečiokas
Omaha, Nebr. — J. Cicėnas; kun. L. Musteikis
Pittsburgh, Pa. — Ch. K. Pikiel.
Philadelphia, Pa. — J. Karaška
Providence, R. I. — K. Čiočys
Rochester, N. Y. — A. Sabaliauskas
Shamokin, Pa. — J. D. Taunis
St. James, L. I., N. Y. — B. Čeponis
Washington, D. C. — Kun. P. Gailevičius
Waterbury, Conn. — V. Vaitkus, J. Gaidys.
Waukegan, Ill. — A. J. Sutkus.
Wilkes-Barre, Pa. — J. V. Stanislovaitis.
Worcester, Mass. — A. Gražulis; P. Pauliukonis.

KANADOJE:
Bedford, P. Q. — V. Brilvicas
Hamilton, Ont. — J. Pleinys; E. Gumbelevičius.
Montreal, Que. — P. Rudinskas
London, Ont. — K. Kudukis.
St. Catherines, Ont. — A. Dauginaitė
Sault-Ste-Marie, Ont. — V. Mockus
Sudbury, Ont. — V. Montvilas
Port Colborne, Ont. — J. Skaistys
Toronto, Ont. — V. Aušrotas; J. Kriščiūnas; A. Kuolas; J. Smolskis.
Windsor, Ont. — O. Ražauskienė.
Winnipeg, Man. — S. Bujokas

ANGLIJOJE:
A. Gerdžiūnas, 6 Beechey St., Oldham, Lancs., England; **D. Daunoraitė,** London; **P. Dragūnas,** Birmingham; **J. Jurevičius,** Bradford; **K. Steponavičius,** Manchester; **V. Zdanavičius,** London.

AUSTRALIJOJE:
Vl. Balsys, Canberra, A. C. T.; **L. Baltrūnas,** Melbourne; **L. Bartašius,** North Geelong; **kun. P. Butkus,** Sydney; **kun. P. Jatulis,** Adelaide, S. A.; **J. Rugelis,** Sydney; **J. Skirka,** Cabramatta, N. S. W.

PIETŲ AMERIKOJE:
Argentina — "Argentinos Lietuvių Balsas", Buenos Aires; V. Kerbelis, Buenos Aires.
Brazilija — J. Keseliūnas, Sao Paulo M. Laupinaitis, Sao Paulo; J. Norkus, Sao Paulo.
Kolumbija — K. Klastauskas, Medellin; Jazbutienė, Bogota.
Venezuela — Kun. A. Sabaliauskas, Caracas

LIETUVIŲ
DIENOS

Kongresmanas Charles J. Kersten, pirmininkas Atstovų Rūmų sudaryto specialaus komiteto ištirti Pabaltijo tautų pavergimą ir jų naikinimą, su savo žmona, dukra, Amerikos Lietuvių Informacino Centro direktore M. Kižyte ir ALT atstovu inž. A. Rudžiu, su Vyriausiojo Lietuvos Išlaisvinimo Komiteto ir Vykdomosios Tarybos nariais bei svečiais VLIKo bustinėje, Vokietijoje. Pirmoje eilėje (sėdi) iš kairės dešinėn: M. Gelžinis, M. Kižytė, T. Šidiskis, Mrs. Kersten ir J. Kairis; antroje eilėje stovi: E. Simonaitis, J. Glemža, S. Miglinas, J. Jakštyris, gen. St. Raštikis, dr. P. Karvelis, J. Norkaitis, Žalkauskienė, inž. A. Rudis, VT pirm. K. Žalkauskas, Ch. J. Kersten, Mrs. Kersten, VLIKo pirm. M. Krupavičius, Raštikienė, dr. V. Literskis ir inž. P. Zundė.

Congressman Charles J. Kersten, Chairman of the House Committee to investigate genocide in the Baltic States, with his wife and daughter, while gathering material in Europe for the investigation, visiting with members of the Supreme Committee for Liberation of Lithuania, in West Germany.

Tikrasis lietuvių kelias

JURGIS KILNA

Kiekvieno lietuvio prigimtoji teisė ir šventa pareiga yra būti lietuviu ir savąją tautybę perduoti iš kartos į kartą. *Lietuviais esame mes gimę, lietuviais turime ir būt principas* lieka mūsų tautai pagrindinis ir nepalaužiamas. Lietuvybės išlaikymo reikalas ypač aktualus šiuo metu, kada lietuvių tauta žiauriai persekiojama bei nulietuvinama pačioje Tėvynėje, kada dalis tautos išblaškyta plačiajame pasaulyje skęsta kitataučių masėse.

Gyventi išeivijoje ir tvirtai laikytis savosios tautos yra naturalus ir garbingas dalykas. Tą ryškiai pastebime iš daugybės Jungtinių Amerikos Valstybių tautų. Airiai, vokiečiai, italai, čekai ir tt. nesibodi savosios tautybės ir plačiai dalyvauja šio didžiojo krašto viešajame gyvenime. Italas V. Impellitteri New Yorko gyventojų daugumos renkamas šio didmiesčio burmistru net be demokratų ir respublikonų partijų palaiminimo. Šitokių ryškių pavyzdžių yra tūkstančiai.

Lietuviai, atsidūrę laisvėje, turi dar specialius ir labai svarbius savuosius uždavinius. Jų pareiga išnaudoti visas progas Lietuvos laisvei susigrąžinti, išlaikyti ir parengti tautinius kadrus atsikursimai Lietuvos Respublikai. Nutautėdami argi besirūpinsime savosios tautos svarbiaisiais siekimais? Lietuviai Tėvynėje persekiojami, tremiami, rusinami, komunistinami, ir iš jų tik heroiškos dvasios didvyriai ilgainiui išliks nesužaloti būsimajai Lietuvai. Svarbu laisvėje jaunimą išmokslinti lietuvių patriotinėje dvasioje ir parengti atsakingiems darbams gimtajame krašte. Labai svarbu išlaikyti gerą lietuvio vardą kitataučių tarpe.

Žymi dauguma išeivių ištikimi lietuvybei. Tačiau vyksta ir nutautėjimas. Čia gimusioji trečioji ar ketvirtoji karta jau nieko bendro su savo tauta nenori turėti. Kas labiausiai palaiko lietuvybę? Atsakymas aiškus: gražioji lietuvių kalba, dorieji tautos papročiai ir tradicijos. Grynai lietuviškosios šeimos yra lietuvybės tvirtovės. Kas nevengia kalbėti lietuviškai, kas švenčia lietuvių tautines šventes, mėgsta savas dainas ir pasakas, palaiko savąjį meną ir kultūrą, skaito lietuviškas knygas, didžiuojasi garbingąja praeitimi, kas auklėja savo vaikus lietuvybės dvasioje, tasai ilgiausiai išlaiko lietuvybę. Naudinga mokėti svetimąsias kalbas, bet anot prof. Jono Jablonskio, didi gėda savosios gerai nemokėti.

Žymiausias lietuvybės vėžys yra mišriosios šeimos. Jų daug pasitaiko ir neseniai atvykusiųjų į šią šalį lietuvių tarpe. Yra mūsų jaunuolių, susituokusių net su indais, arabais, prancūzais, čekais ir tt. Mišriosios šeimos svetimajame krašte mūsų tautai žūsta. Be to, ir gyvenimas šių šeimų nėra laimingiausias. Kitas dalykų supratimas, kiti papročiai, kita nuovoka, skirtingi nusistatymai. Ką bendro gyvenime gali turėti lietuvis ar lietuvė su indų tautos žmogumi ar su arabu? Ir šeimyninė laimė čia gali tęstis neilgiausiai. Todėl mūsų visuomenės svarbus uždavinys propaguoti lietuviškas šeimas ir net gelbėti mūsų jaunimui jas kurti.

Vaikų auklėjimas šeimoje lietuvybės dvasioje yra labai didelis dalykas. Sava kalba, Lietuvos istorija ir geografija, tautosaka privaloma kiekvienam lietuviukui. Lituanistinės mokyklos ir jaunimo organizacijos bei spauda priaugančiajai kartai yra būtinos. Tai nėra sunku. Susipratusieji tėvai lengvai saviesiems vaikams tai gali įskiepyti. Netrūksta ir vadovėlių. Reikia tik daugiau pasišventimo, daugiau pasiaukojimo lietuvybės reikalams. Privalu šalinti jaunimo pastangas didžiuotis svetimomis plunksnomis.

Gražių ir jaudinančių lietuvybės išlaikymo pavyzdžių randame vyresniojoje mūsų išeivijoje. Kiek jie savo lėšomis kultūrinių lietuvių įstaigų pastatydino, kiek savųjų parapijų ir bažnyčių įkūrė, kiek milijonų dolerių saviesiems broliams Tėvynėje ir Lietuvos valstybės atkūrimui paaukojo! Kiek įvairių

(Perkelta į 14 psl.)

Amerikos Lietuvių Tarybos delegacija aplanko JAV Kongreso Atstovų Rūmų Taisyklių Komiteto pirm. kongr. L. E. Allen ir dėkoja lietuvių vardu už paramą priimant rezoliuciją ištirti Baltijos valstybių okupaciją. Iš kairės dešinėn: Liet. Prekybos ir Pramonės Rūmų Illinois steito pirm. inž. A. Rudis, ALT sekr. dr. P. Grigaitis, Amerikos Liet. Inf. Centro dir. M. Kižytė, kongr. A. E. Allen (sėdi), ALT pirm. L. Šimutis ir rezoliucijos autorius kongr. Ch. J. Kersten.

A delegation of the Lithuanian American Council pays a visit to the House of Representatives to thank Rules Committee Chairman L. E. Allen for helping pass a resolution to investigate the situation in Lithuania. Author of the resolution is Congressman C. J. Kersten (fifth from left).

Amerikos Lietuvių Tarybos delegacija su JAV Kongreso nariais. Iš kairės dešinėn: kongr. T. M. Machrowicz, kongr. J. C. Kluczynski, ALT sekr. dr. P. Grigaitis, LAIC dir. M. Kižytė, inž. A. Rudis, JAV Kongreso Atstovų Rūmų pirm. J. W. Martin, kongr. C. J. Kersten, ALT pirm. L. Šimutis ir kongr. E. J. Bonin.

A delegation of the Lithuanian American Council with members of Congress.

Kolumbijos prezidentas gen. Gustavo Rojas Pinilla priima lietuvių delegaciją to krašto lietuvių visuotinio suvažiavimo proga, įvykusio rugp. 14-17 d.d. Nuotraukoje iš kairės dešinėn: inž. Kulnys, Antiokiojos departamento gub. pulk. Pio Quinto Renguifo, B. Čypkienė, A. Dubauskienė, prezidentas gen. Gustavo Rojas Pinilla, A. Grinienė, G. Karnauskienė ir kun. A. Tamošiūnas.

President of Colombia, Gen. Gustavo Rojas Pinilla, receives a delegation of Lithuanians having a general convention in Columbia (Aug. 14-17).

PAVIENIAI VEIKIANČIOMS TAUTOMS LAISVĖ NEBENUŠVIS

PASIKALBĖJIMAS SU PROF. DR. K. PAKŠTU

— Kaip vertinate JAV Kongreso priėmimą Kersteno rezoliucijos dėl Baltijos valstybių okupacijos ištyrimo?

— Pirma, rezoliucija labai daug padės Lietuvos propagandai platesniame pasaulyje; antra, ji duos progą surinkti visą medžiagą apie Lietuvos pavergimą ir jos naikinimą (genocidą). Būsimoj taikos konferencijoj svarbiausio pasaulio parlamento iniciatyva surinkta medžiaga turės daugiau svorio, negu pačių lietuvių surinkta tokia medžiaga. Ketvirta, patiems Amerikos politikams labiau išryškės Lietuvos klausimas ir nuskriausta tiesa. Todėl bus sunkiau palaidoti Lietuvos klausimą. Bet tai nebus veiksnys, kuris pats vienas priartintų Lietuvos išlaisvinimą. Lietuvos išlaisvinimas priklauso nuo pačių didžiausių dinaminių pasaulio įvykių.

— Ką kiekvienas susipratęs lietuvis sąryšy su minėta Kersteno rezoliucija turėtų daryti?

— Eilinis lietuvis, jeigu nepakviestas Kersteno komiteto liudyti, galėtų prisidėti prie medžiagos rinkimo, pats prisiųsdamas autentiškų žinių apie įvykius Lietuvą pavergus. Tokie liudymai turėtų būti su notaro liudymu.

— Jūs esate Vidurio Europos Federacinių Klubų idėjos autorius ir šių klubų steigėjas JAV-se; kas paskatino Jus imtis šios idejos vykdymo?

— Federaciniai judėjimai man rūpi jau nuo 1925. Lietuvoje būdamas, aš remdavau trijų Baltijos valstybių federaciją ir visos Europos federaciją pagal Coudenhove-Kalergi planą. Čia atvykęs karo metu palengva vis artėjau prie įsitikinimo, kad Vidurio Europos mažoms tautoms pavieniui veikiant laisvė nebenušvis, kad jų tragedija yra daug didesnė negu daugumas politikų mano, ir todėl reikia sujungti visas to didelio regiono jėgas, kad ne tik atgautume laisvę, bet ir sugebėtume ją šimtmečiams išlaikyti. Visa serija konferencijų, kaip Jaltos, Potsdamo ir daugybė mažesnių, rodo, kad dabar didžiosios valstybės nebenorės mažųjų valstybių prileisti prie taikos stalo. Mažųjų tautų dabar nebelaiko lygiais partneriais bet kokiuose pasitarimuose. Tad reikia joms susijungti, kad įgytų daugiau svorio ir pagarbos saviems interesams.

— Kiek šių klubų jau veikia? Kaip jiems sekasi? Kokios perspektyvos?

— Klubų nėra daug ir negalima pasigirti dideliu pasisekimu. Dabar veikia Pittsburgho ir Čikagos klubai; organizacinėj stadijoj yra New Yorko klubas. Daugiau klubų atsirastų, jei politiškoji visuomenės dalis imtųsi iniciatyvos juos įkurti kituose miestuose. Klubų praplėtimui labai pritaria Amerikos politiškieji sluogsniai — Kongrese, Europos Laisvės Komitete ir kitur.

— Jūs esate Vidurio Europos Krikščionių Demokratų Unijos centro komiteto vicepirmininkas; kaip vertinate lietuvių dalyvavimą šios rūšies tarptautiniuose susibūrimuose?

— Kaip tamstos žinote, aš partinėje politinėje veikloje nebedalyvavau nuo 1930 iki 1949. Jei dabar aš nusprendžiau prisidėti prie politinės veiklos krikščionių demokratų sąjūdyje, tai šitai padariau giliai numanydamas, kad šitie sąjūdžiai turės lemiamos reikšmės Europos ateičiai. Seniau Vokietijoj, Italijoj

Dr. K. Pakštas, Pittsburgh, Pa., Duquesne universiteto profesorius, atšventęs šiais metais 60 metų amžiaus sukaktį. Žiūr. pasikalbėjimą su juo šiame puslapyje.

Dr. K. Pakštas, professor at Duquesne University in Pittsburgh, Pa., who marks his 60th birthday anniversary this year. (See interview on this page).

LIETUVIAI PASTATO DIEVO NAMUS

V. BRAZIULIS, Cleveland, Ohio

Lietuviai nuo kūrimosi pradžios iki šiandien yra įrėžę Dėdės Samo krašte gilius saso buvimo ir darbo bruožus. Kovodami dėl savo gyvenimo bei geresnio gerbūvio, sukūrė daug politinio, visuomeninio ir kultūrinio pobūdžio draugijų bei sambūrių. Pasistatydino eilę salių bei kitų kultūriniams reikalams pastatų. Kilę iš katališkos Lietuvos ir būdami giliai religingi, mūsų tautiečiai yra pastatę, kaip teigia žinovai, virš 300 bažnyčių JAV-se.

Visos lietuvių bažnyčios pastatytos svetimų rankomis. Ir suprantama: mūsų tautiečiai daugelį metų neturėjo nei savo architektų, nei inžinierių, nei dailininkų bei skulptorių. Lietuviams bažnyčias statė svetimieji: airiai, vokiečiai, italai, prancūzai bei kitų tautų meisteriai. Tik vieną kitą bažnyčią papuošė lietuviai ir tai tik paskutiniu laiku, kai atsirado lietuvių menininkų.

Nepaliaujamos Pagalbos Šv. Panelės Marijos lietuvių parapijos Cleveland, Ohio, naujoji bažnyčia. Plačiau apie šią bažnyčią skaityk šiame pusl.

The new Lithuanian church in Cleveland, Ohio (Read details on this page).

Nepaliaujamos Pagalbos Šv. Panelės Marijos lietuvių parapijos Cleveland, Ohio, naujosios bažnyčios vidus, didysis altorius.

The interior and main altar of the newly erected Lithuanian church in Cleveland, Ohio.

šios krypties partijos nesivadindavo krikščionimis demokratais, bet pokariniais laikais krikščioniškosios kultūros atstovai kaip Vokietijoj, taip Italijoj persikrikštijo į krikščionis demokratus. Nors Amerikos partinis susiskirstymas nusistovėjęs visai kitokiose formose, bet šiais laikais labai aiškiai jaučiama, kad Amerikos abiejų partijų politikai su didele simpatija žiūri į krikščioniškąją demokratiją Europoje. Amerikos politikai turi daug abejonių apie naujus, karo metu išdygusius susibūrimus; jie daug aukščiau vertina jau išbandytus sąjūdžius su nusistovėjusiais principais ir ilgesniu patyrimu. Visa tai skatino mane po 19 metų pertraukos vėl grįžti į politinį darbą Krikščionių Demokratų Internacionale. Mūsų nedalyvavimas tokiuose internacionaluose aiškiai būtų kenksmingas Lietuvos laisvės bylai. Tad prie savo akademinio darbo prisidėjau ir politinių pareigų.

— Kaip vertinate krikščionių demokratų laimėjimą neseniai praėjusiuose Vokietijos rinkimuose?

(Perkelta į 15 psl.)

"LIETUVIŲ DIENOS"
geriausia kalėdinė dovana giminėms, pažįstamiems bei prieteliams Europoje, Australijoje ir Pietų Amerikoje. Nieko nelaukdamas užsakyk bent metams. Prenumeratos kaina metams 4 dol. Administracijos adresas:
Lithuanian Days
9204 So. Broadway Los Angeles 3, Calif.

Nep. Pagalbos Šv. Panelės Marijos Cleveland, Ohio, lietuvių parapijos kleb. kun. J. F. Angelaitis (su liturginiais rūbais) su naujosios bažnyčios projektuotojais, statybos komiteto nariais ir vienu kitu darbininku, dirbusiu prie statybos darbų. Pirmoje eilėje iš kairės dešinėn: statybos darbų vykdytojas - kontraktorius dipl. inž. J. Augustinavičius, bažnyčios projekto paruošėjas dr. inž. arch. S. Kudokas; paskutinėje eilėje priešpaskutinis dail. K. Varnelis, dekoravęs bažnyčią; Ig. Malinauskas, žinomas Lietuvoje pedagogas, visą laiką dirbęs prie statybos darbų.

Pastor of Lithuanian parish, the Rev. J. F. Angelaitis (in liturgical vestments), with church projectors, builders, construction committee members and laborers who assisted in building the new structure, Cleveland, Ohio.

Šiandien yra jau viena lietuvių bažnyčia Amerikoje, kuri pastatyta ne tik jų lėšomis, bet pilnai ir jųjų rankomis. Tai Clevelando Nepaliaujamos Pagalbos Šv. Panelės Marijos lietuvių parapijos naujoji bažnyčia. Malonu pastebėti, kad bažnyčios statytojais-pradininkais yra mūsų naujieji ateiviai-tremtiniai. Clevelando bažnyčios architektūrinį projektą paruošė dr. inž. arch. S. Kudokas, statybos darbus įvykdė dipl. inž. J. Augustinavičius, visos bažnyčios meniško apipavydalinimo projektą padarė bei jį įvykdė dail. K. Varnelis, virš išoriniu durų statulą sukūrė skulpt. V. Raulinaitis. Net dauguma darbininkų, dirbusių prie šios bažnyčios statybos darbų, buvo taip pat tremtiniai. Pavyzdžiui, nuo statybos pradžios iki pat pabaigos kaip "stalius" dirbo Ig. Malinauskas, žinomas pedagogas; J. Rimašauskas, "užkietėjęs rezistentas", komunistų ir nacių kalintas už lietuvišką veiklą, visą laiką dirbo prie statybos ir marmoro montavimo darbų. Kitataučiai beveik nė nebuvo panaudoti prie šios bažnyčios statybos.

Kad Clevelande išaugo išoriniai puošnūs, o viduje lietuviška nuotaika dvelkią Dievo Rūmai, tai nuopelnas energingo, kuklaus, bet nuoširdaus kun. kleb. Juozapo F. Angelaičio, šio architektūrinio kūrinio sumanytojo ir kūrėjo. Užsimojęs vykdyti šį, jo negausios parapijos mastu matuojant, milžinišką kūrinį, kun. kleb. J. F. Angelaitis turėjo nugalėti daug sunkumų. Būta nepalankaus nusistatymo net prieš lietuvius statytojus, abejojant jų sugebėjimais ir pan. Tas abejones išsklaidė ir užsimojimą įvykdė iki galo kun. kleb. J. F. Angelaitis, šiandien ne be pagrindo besididžiuojąs savo bažnyčios statytojais.

"Bažnyčios statytojai, pradedant architektu ir baigiant eiliniu darbininku, — kaip prasitarė kun. kleb. J. F. Angelaitis, — savo darbą atliko puikiai, daug geriau, negu būtų tai padarę amerikiečiai. Tremtiniai tą darbą įvykdė žymai pigiau už amerikiečius, sutaupydami parapijai apie 100.000 dolerių".

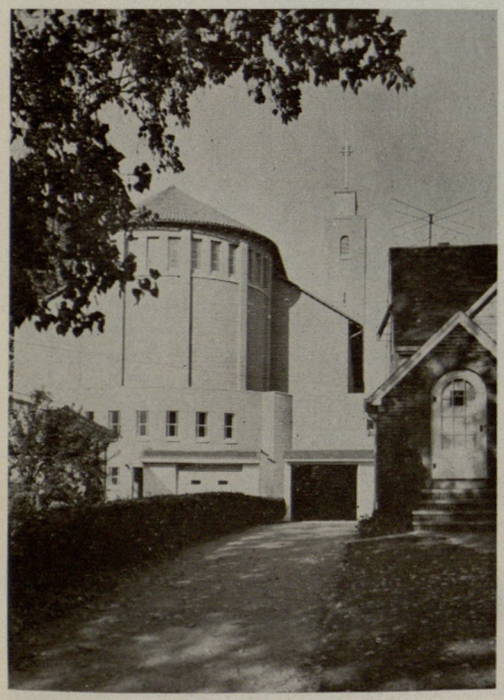

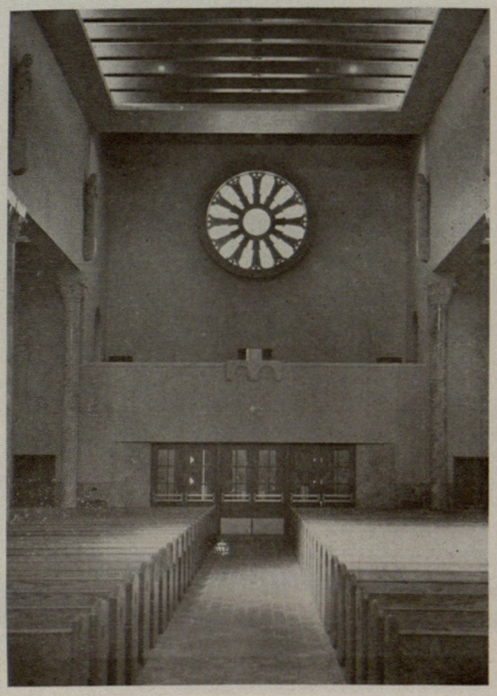

Nep. Pagalbos Šv. Panelės Marijos lietuvių parapijos Cleveland, Ohio, naujosios bažnyčios išorė (pirmoji nuotrauka), žiūrint iš užpakalio; antroji nuotrauka - bažnyčios vidus, žiūrint nuo didžiojo altoriaus (dar be vargonų); trečioji nuotrauka - naujosios bažnyčios krikštykla.

First photo: Exterior of Lithuanian church building in Cleveland, Ohio (rear view); second photo: interior (view from the main altar); third photo: baptistry.

Lietuvių Aušros Vartų parapijos bažnyčia, mokykla ir kiti parapijos pastatai, Buenos Aires, Argentina.
The Aušros Vartai parish church, school and other buildings, Buenos Aires, Argentina.

K. Čibiras, Montevideo, Urugvajus, Lietuvos pasiuntinybės Pietų Amerikai spaudos attache, kelių ispaniškų knygų apie Lietuvą autorius, nuolatinis Lietuvos bylos gynėjas bei Lietuvos vardo garsintojas ispanų spaudoje.
K. Čibiras, press attache for the Lithuanian legation in South America, author of sevaral books on Lithuania in Spanish and Lithuanian spokesman in the press. - Montevideo, Uruguay.

PIETŲ AMERIKOS LIETUVIAI

Didžiausia lietuvių ateivių banga pasiekė Pietų Amerikos krantus 1926-1930 metais. Jie kūrėsi toliau į pietus nuo pusiaujo ir arčiau prie vandenyno, kur klimatinės sąlygos pakenčiamesnės ir, be abejo, kur uždarbiai geresni.

Lietuviai skaičiais ir kraštais

Kaip JAV-se, taip ir ten yra užsislėpusių lietuvių, kurie nebepalaiko ryšių su savaisiais. Pilnos lietuvių registracijos nėra pavykę padaryti. Iš viso Pietų Amerikoje esama apie 90.000 lietuvių, iš jų apie 3.000 naujųjų ateivių. Didžiausias lietuvių skaičius yra Brazilijoje - per 44.000, iš kurių per 12.000 gyvena Sao Paulo mieste. Toliau seka Argentina su 35.000 lietuvių. Beveik visi jie, virš 30.000, yra susispietę Buenos Aires mieste, geriau sakant, to miesto priemiestyje Avellaneda (tark - Avežaneda). Urugvajuje lietuvių - tik apie 5.000. Jie beveik visi gyvena Montevideo priemiestyje Cerro (tark Serro). Apie 1.200 lietuvių priskaitoma Venezueloje, apie 500 - Kolumbijoje, gi kituose kraštuose - tik po vieną kitą šeimą ar pavienį asmenį.

Organizacinė ir kultūrinė veikla.

Pasaulio Lietuvių Bendruomenė ten jau žymiai giliau įleidusi šaknis, kaip kad JAV-se. Kiekviename krašte ir vietoje, kur tik yra didesnis lietuvių skaičius, veikia patriotinės, katalikiškos ir kitokio pobūdžio organizacijos, draugijos bei sambūriai.

Urugvajuje Lietuvių Kultūros Draugija, neseniai aatšventusi savo 25 metų gyvavimo sukaktį, leidžia žurnaliuką "Laisvoji Lietuva". Argentinos lietuviai turi du žynomesnius laikraščius: "Argentinos Lietuvių Balsą" ir "Laiką". Sao Paulo mieste, Brazilijoje, leidžiama "Mūsų Lietuva". Kolumbijos lietuviai turi savo "Kolumbijos Lietuvį", o venezueliečiai - "Tėvų Kelią".

Lietuviškos mokyklos veikia Buenos Aires ir Sao Paulo miestuose. Tėvų Jėzuitų pastangomis įkurta lietuvių parapija Montevideo mieste, kur statoma bažnyčia ir mokykla.

Lietuviškus radijo pusvalandžius turi Montevideo, Buenos Aires ir Sao Paulo lietuviai. Lietuvišką radijo valandėlę Montevideo mieste veda Tėvai Jėzuitai, gi Buenos Aires "Lietuvos Aidus" globoja šv. Cecilijos choras.

Naujųjų ateivių banga

Venezueloje ir Kolumbijoje pirmuosius ledus laužė ir padėjo plačiau praverti duris į

Šv. Cecilijos lietuvių choras, Buenos Aires, Argentina, vadovaujamas muz. V. Rymavičiaus, įdainuoja lietuviškas plokšteles RCA plokštelių gaminimo bendrovės patalpose.
The St. Cecilia choir of Buenos Aires, Argentina, headed by V. Rymavičius, recording Lithuanian songs for RCA.

Pirmas - inž. V. Venckus, Venezuelos Lietuvių Bendruomenės pirmininkas; antras - V. Rymavičius, Šv. Cecilijos lietuvių choro vadovas Buenos Aires, Argentina.

Left - V. Venckus, chairman of the Lithuanian Community of Venezuela; right - V. Rymavičius, head of St. Cecilia's Lithuanian choir, Buenos Aires, Argentina.

Pirmas - Z. Juknevičius, Lietuvai Išlaisvinti Centro Argentinoje pirm. ir lietuvių radijo valandėlės vedėjas. Nors gimęs ir augęs Argentinoje, tačiau puikiai kalba lietuviškai ir daug dirba lietuvybės palaikymo bei Lietuvos vadavimo srity. Antras - V. Cielinskas, Urugvajaus lietuvių krepšininkas, žaidęs už tą kraštą praėjusiais metais pasaulinėje olimpiadoje Suomijoje, o šiais metais padėjęs Urugvajui iškovoti Pietų Amerikos meisterio vardą. V. Cielinskas gimęs Lietuvoje, bet augęs Urugvajuje.

South America Lithuanians active in local Lithuanian circles: Left - Z. Juknevičius, chairman of the Argentine Lithuanian Liberation Center and announcer for the local Lithuanian radio hour; right - V. Cielinskas, Uruguayan-Lithuanian basketball star, who took part in the last Olympics in Finland, for Uruguay, and this years helped win the South American title for that country. Cielinskas was born in Lithuania, raised in Uruguay.

Dr. K. Graužinis, kairėje, Lietuvos ministeris Pietų Amerikai, reziduojąs Montevideo, Urugvajuj, sveikinasi su dr. Milton S. Eisenhower, JAV prezidento broliu, nepaprastu pasiuntiniu Pietų Amerikai, įteikdamas jam Lietuvos reikalu peticiją, kai jis, lankydamas visus Pietų Amerikos kraštus, buvo užsukęs ir į Montevideo.

Dr. K. Graužinis (left), Lithuanian minister to South America at Montevideo, Uruguay, greets Dr. Milton S. Eisenhower, brother of the U. S. President, and presents him with a petition relative to Lithuanian affairs. Meeting took place when Dr. Eisenhower visited Montevideo on a trip through S. America.

tuos kraštus benamiams po paskutinio karo Tėvai Saleziečiai, vadovaujami kun. A. Sabaliausko (Venezueloje) ir kun. M. Tamošiūno (Kolumbijoje). Argentinoje naujųjų ateivių priskaitoma per 800, o Brazilijoje - apie 500. Po vieną kitą yra pasiekusių kitus kraštus - Čilę, Urugvajų ir k. Puikiai susiorganizavę Venezuelos ir Kolumbijos lietuviai.

Pirmoje nuotraukoje matome būrelį Lietuvos vyčių Buenos Aires mieste, Argentinoje. Iš kairės dešinėn: M. Gaižauskas, kuopos vicepirm.; kun. J. A. Margis, MIC, Amerikos lietuvis, - dvasios vadas; A. Kikučionis - kuopos pirm.; P. Barišauskas - kasininkas. Antroji nuotrauka - Buenos Aires Pabaltijo Tautų Komitetas; iš kairės dešinėn: V. Malėlaitė-Surviliienė, "Amerikos Lietuvių Balso" leidėjas ir Lietuvių Klubo pirm. P. Ožinskas, estaitė K. Rosmet, Estonia draugijos pirm. E. Oraste, "Amerikos Lietuvių Balso" redaktorius ir Lietuvių-Latvių Vienybės sekr. K. Norkus, latvaitė A. Veiss, Latvių Sąjungos Argentinoje pirm. F. Gaišais.

First photo: a group of Lithuanian Vyčiai (Knights) in Buenos Aires, Argentina; second photo - The Baltic Nations Committee of Buenos Aires, comprised of Lithuanian, Latvian and Estonian members.

Manchester, Anglija lietuvių pastatytas paminklas Mostono kapinėse 700 metų Lietuvos krikščionybės sukakčiai paminėti ir tos kolonijos mirusiems lietuviams atminti. Kryžiaus projektą paruošė J. Šiaučiulis; kryžių pašventino vysk. V. Padolskis 1953.V.3.

Lithuanian monument erected to the 700th anniversary of the Christinization of the Lithuanian nation and to the momery of deceased Lithuanians in the colony, Moston Cemetery, Manchester, England. Cross was executed by J. Šiaučiulis and blessed by Bishop V. Padolskis. V. Rudžio foto

SENUKAS IR TILTAS

ERNEST M. HEMINGWAY

Ernest M. Hemingway, g. 1899 m. Oak Park, Ill., augęs Michigan steite. Vienas iš žymesnių amerikiečių romanų ir novelių autorius. Kaip karo korespondentas leidęs Ispanijos civilinio karo dienas mūšių pafrontėse. Šios trumpos novelės veiksmas iš anų karo dienų prie pat mūšio lauko.

Senukas su akiniais ir labai dulkėtais rūbais sėdėjo pakelėje. Pontoniniu tiltu per upę ritosi vežimiai, sunkvežimiai, vyrai, moterys ir vaikai. Bet senukas sėdėjo nė nejudėdamas. Jis buvo jau perdaug pavargęs, kad galėtų dar eiti toliau.

Aš turėjau pereiti per tiltą ir sužinoti, kaip toli yra priešas. Tai padariau ir vėl grįžau tiltu atgal. Vežimai ir žmonės buvo praratėję, bet senukas dar tebebuvo savo senoj vietoj.

— Iš kur esi? - paklausiau jį.

— Iš San Carlos, - jis atsakė ir šypsojosi. Tai buvo jo gimtasis miestas, ir jam buvo malonumas ištarti jo vardą.

— Aš prižiūrėjau ten gyvulius, - jis aiškino.

— O, - atsakiau, ne visai suprasdamas.

— Taip, - jis kalbėjo, - aš prižiūrėjau gyvulius. Paskutinis išvykau iš San Carlos.

Jis neatrodė kaip skerdžius ar piemuo. Pažvelgiau į jo juodus dulkėtus drabužius, jo pilką dulkėtą veidą ir jo geležiniais rėmeliais akinius ir vėl klausiau: "Kokius gyvulius?"

— Įvairius gyvulius, - tarė jis ir papurtė galvą. - Turėjau juos palikti.

Stebėjau tiltą ir afrikiškai atrodantį Ebro upės žiočių kraštą ir galvojau, kaip greitai pamatysime priešą. Valandėlę klausiausi, ar neišgirsiu kokio triukšmo, išduodančio priešo priartėjimą. Senukas vis dar tebesėdėjo.

— Kokius gyvulius prižiūrėjai? — vėl klausiau.

— Iš viso trejetą gyvulių, - paaiškino. - Buvo pora ožkų, katė ir dar keturios poros balandžių.

— Ir jūs turėjote juos palikti?

— Taip. Dėl tos artilerijos. Kapitonas liepė pasitraukti dėl artilerijos.

— Ar jūs turėjote šeimos, - klausiau, stebėdamas kitą tilto galą, kur dar matėsi atskubant keletas paskutinių vežimų.

— Ne, - atsakė, - tik gyvulius. Katė, žinoma, vargo nematys. Katė gali apsirūpinti pati savimi, bet kas dėsis su kitais.

— Kokių politinių įsitikinimų, - klausiau.

— Jokių, - atsakė. - Esu 76 metų, atkeliavau 12 km ir galvoju, kad nebegaliu eiti toliau.

— Čia nėra gera vieta apsistoti, - kalbėjau. - Jei tik galite pajudėti, ten toliau ant kelio yra sunkvežimių, kurie jus paims į Tortosą.

— Palauksiu dar valandėlę, - kalbėjo jis, - ir tada vėl eisiu. Kur sunkvežimiai važiuos?

— Barcelonos link, - atsakiau jam.

— Nė vieno nepažįstu toje pusėje, - kalbėjo, - bet labai dėkui jums. Labai ačiū jums dar sykį.

Jis žiūrėjo į mane išvargusiu žvilgsniu. Norėdamas su kuo nors pasidalinti savo rūpesčiais, tarė: "Katė vargo nematys. Nėra reikalo rūpintis dėl katės. Bet kiti? Sakyk, ką galvoji apie kitus?"

— O, gal nieko blogo su jais neįvyks.

— Ar jūs taip galvojate?

— Kodėl ne, - atsakiau, stebėdamas kitą tilto galą, kur nebesimatė nė vieno vežimo.

— Bet kaip jie pergyvens artilerijos ugnį? Juk aš buvau lieptas pasišalinti dėl artilerijos.

— Ar palikote balandžių narvelį atdarą? - paklausiau.

— Taip.

— Tada jie išlėks.

— Be abejo, jie išlėks. Bet kas bus su kitais? Geriau nė negalvoti apie kitus, - kalbėjo jis.

— Jei jau pailsėjote, eikite, - raginau. - Kelkitės ir bandykite eiti.

— Ačiū, - atsakė, pakilo ant kojų, pasvyravo į abi puses ir vėl sėdos į dulkes. - Prižiūrėjau gyvulius, - kalbėjo sau, bet jau nebe man, - aš prižiūrėjau tik gyvulius.

Negalėjau jam niekuo padėti. Buvo Velykų rytas, ir priešas jau artinosi prie Ebro upės. Buvo gana debesuota diena, priešo lėktuvų nesimatė. Tai ir tas faktas, kad katės gali pasirūpinti savimi, buvo tie šviesūs spindulėliai, kurie dar šiek tiek skaidrino senuko nuotaiką.

NADAS RASTENIS

DOBILAI

Žalioj lankoj, pakalvėje,
Niekas nearia, nesėja, –
Vien upelis ten vingiuojas,
Šilko dobilai žaliuoja.
Jie žaliuoja, žiedus krauna:
Jie pavasarį puoš jauną
Minkštučiais žiedais.

Nuostabiai pakvipęs oras
Sieloj kelia svaigų norą
Apsistoti, pailsėti,
Pasidžiaugt, pasigerėti,
Kaip bitutės medų renka,
Duzgia, sukasi po lanką
Išdabintą dobilais.

KURLINK

Žengiu per netiesos miglynus, –
Kelionė neaiški, slidi...
Skinu usnis, minu žolynus, –
O, Laime, kur mane vedi?

Kurlink mane vairuoja vėjas,
Kur neša kasdienos banga?
Aš žemės dulkė ir kūrėjas,
Bet kur kelionės pabaiga?

SVAJONĖLĖS

Svajonėlės, svajonėlės,
Aukso deivės numylėtos!
Pilnos jausmo, pilnos meilės,
Kuklios - žvainios, greitos - lėtos.

Gaila eit iš jūsų tarpo –
Iš žavingo jūsų dvaro.
Su jumis krūtinė virpa,
Su jumis gyventi gera.

DAINELĖ

Aš girdėjau kaip dainelė
Suliūliavo žalią šilą,
Kaip aidužiai pasipylė,
Nuskambėjo ir nutilo.

Aš girdėjau kaip dainelė, –
Lengvasparnė, stebuklinga,
Į žvaigždynus pasikėlė
Ir kaip sapnas tyliai dingo.

Poetas Nadas Rastenis, Baltimore, Md. Iš profesijos jis yra advokatas ir turi Baltimorėje savo įstaigą.

Nadas Rastenis, poet and author. An attorney by profession, he has offices in Baltimore, Md.

Lietuvaičių Seserų Instituto mokyklų inspektorių ir mokytojų suvažiavimo, įvykusio liepos 5-14 d.d. Putnam, Conn., dalyvės iš visų keturių lietuvių seserų kongregacijų. Vienas iš suvažiavimo tikslų buvo aptarti lituanistikos klausimus lietuvių parapinėse pradžios mokyklose. Iš kairės dešinėn sėdi: Ses. M. Augusta, Ses. M. Eucharista (suvažiavimo pirm.), Motina M. Aloyza (Nek. Pr. Šv. P. Marijos Kongr. vyresnioji), Ses. M. Juozapina, Motina M. Imelda (sekr.); stovi: Ses. M. Felicija (mergaičių stovyklos vedėja), Ses. M. Perpetua (naujai rengiamo lietuvių kalbos vadovėlio autorė), Motina M. Consolata, Ses. M. Koronata (pravedusi pavyzdinę pamoką), Motina M. Cecilija (Bostono lietuvių mokyklos vedėja), Ses. M. Angela ir Ses. M. Veronika (antroji sekretorė).

Delegates to the Lithuanian Sisters Institute of school inspectors and teachers, held in Putnam, Conn., July 5-14. Delegates came from all four congregations of Lithuanian sisters. One of the issues discussed was Lithuanistics in parochial grade schools.

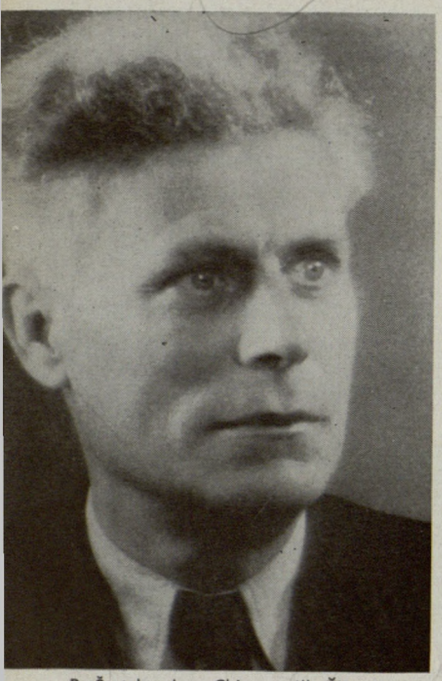

P. Šestakauskas, Chicago, Ill. Žiūr. jo str. apie Kovų Varpus.
P. Šestakauskas, Chicago, Ill. (See his article on this page).

Laisvės Kovų Varpai

P. ŠESTAKAUSKAS, Chicago, Ill.

Nepriklausomybės kovoms pasibaigus, visos kovų relikvijos buvo surinktos ir ptalpintos Karo Muziejuje. Amerikos lietuviai, iš savo pusės norėdami papildyti mūsų tautos kovų relikvijas, prisiuntė Laisvės Varpą, kuris buvo įkeltas muziejaus bokšte. Juo buvo skambinama tik per didžiąsias lietuvių tautines šventes, kada vykdavo Karo Muziejaus aikštėje iškilmės. Visos tos relikvijos ir Laisvės Varpas priminė kiekvienam lietuviui, kad laisvė išpirkta didelėmis aukomis. Reikėjo išryškinti tų aukų dydį ir reikšmę kartų kartoms ir atžymėti tas vietoves, kuriose vyko kovos už tautos laisvę.

Karo Muziejaus iniciatyva, Krašto apsaugos ministerijai pritariant, buvo užsakyta varpų muzika daliniams, vykdžiusiems kovas už Nepriklausomybę, ir vietoms atžymėti. Tokiu būdu šalia Laisvės Varpo Karo Muziejaus bokšte atsirado dar 35 varpai su atitinkamais dalinių ir vietovių vardais. Varpus įrengus, buvo sukviestas 1937 m. vasario 15 d. iškilmingas posėdis, kurio metu surašytas specialus aktas.

"Tavo broliai į kovą ėjo drąsūs..."

Štai kelios to akto ištraukos: "Tie 35 Kovų Varpai pavadinti žuvusiųjų Lietuvos vaduotojų - gynėjų ir Lietuvos laisvės kovų vietų vardais, kas rytą ir kas vakarą, dieną ir naktį iš Tautos Šventovės - Karo Muziejaus bokšto savo skambiomis širdimis kalbės į tave, lietuvi, vardu tų, kurie krito ties Vilniumi, Klaipėda, Širvintais, Giedraičiais, Radviliškiu, Alytumi, Daugpiliu ir visose tose vietose, kur tik siekė priešo kulkos ir kur tik Lietuvos sūnūs vedė kovą su šventa tėvynės meile.

"Lietuvi, savo žemei laisvės sulaukęs arba jau laisvos Lietuvos žemėje gimęs! Tavo broliai, laisvės pasiilgimo vedami, Lietuvos atstatymo metais ėjo į kovą drąsūs, ryžtingi be abejojimų ir baimės, pasiryžę verčiau laisvi numirti, negu gyvi vergauti. Daug jų padėjo jaunas savo galvas kovų laukuose už Tėvynę, už tavo, lietuvi, laisvę. Daug jų kriti — vieni vaduodami Gedimino sostinę, kiti keldami Klaipėdos vartus, treti Radviliškio ir Kėdainių laukuose. Jie paaukojo savo gyvybes, kad tu, lietuvi, laisvai ir garbingai gyventumei!

"Kabiname tuos 35 Kovų Varpus štai čia, šitame Laisvės bokšte, šalia Nežinomojo Kareivio kapo ir Nepriklausomybės paminklo, greta Tautos garbės palaikų ir šventyklos ženklų - Karo Muziejaus, Tautos įkurdinto Vytautui Didžiajam pagerbti. Iš čia jie žuvusiųjų vardu, lyg ir aidėdami iš Anapus, amžinai mums kalbės apie kilniąją Tėvynės meilę, apie jos tau uždedamas pareigas ir teikiamą garbę. Iš čia jie visada - ar didingą Tautos himną giedant, ar saulėtas tautos giesmes garsinant, ar galingas karo žygio dainas dainuojant, ar graudžią maldą į Dangų siunčiant, - šauks mums: 'Neužmirškite, neužmirškite, lietuviai, švento atminimo tų, kurie garbingai žuvo dėl Tėvynės, žuvo, kad jūs laisvi gyventumėte!' Kovų Varpai žuvusiųjų vardu visada mums primins, kad mes 'Amžius budėje, laisvę laimėjome per aukas ir pasišventimą', ir kad tą mūsų laisvę išsaugoti ateičiai galėsime irgi tik aukomis ir pasišventimu".

Varpų krikštynos.

Tame posėdyje buvo sudaryta Komisija Kovų Varpams krikšto ir pašventinimo iškilmėms pravesti. Ton komisijon išrinkti: pirm. pulk. J. Šarauskas, komp. J. Talat-Kelpša, kan. M. Vaitkus, komp. A. Kačanauskas, rašyt. L. Gira, pulk. leit. Šližys, maj. P. Šestakauskas, K. Inčiūra, muz. Gailevičius ir dim. aviac. kapt. Stanaitis.

Komisija po kelių posėdžių nustatė Kovų Varpų krikšto ir šventinimo ceremonijas, parinko varpams vardus.

Kovų Varpų pakrikštinimo ir pašventinimo akto ištrauka skelbia:

"Kovų Varpų balsas tai mūsų kraujo, mūsų garbės ir laimėjimų balsas, kilęs iš visų vietų, kur lietuvis liejo kraują už laisvę, savo pasiaukojimu laisvąją Lietuvą atstatydamas, tai balsas tų vi-

sų Lietuvos sūnų, kurie kautynių laukuose Lietuvos laisvę iš amžių kapo kėlė."

Kovų Varpų vardai

I - Vilnius, II - Klaipėda, III - Kėdainiai, IV - Alytus, V - Panevėžys, VI - Radviliškis, VII - Zarasai-Dauguva, VIII - Seinai,Augustavas, IX - Širvintai-Giedraičiai, X - Kūrėjas Savanoris, XI - Partizanas-Saulys, XII - Vilniaus Kovotojas, XIII - Klaipėdos Kovotojas, XIV - Amerikos Lietuvis Kovotojas, XV - Gediminėnas (1 pėst. pulkas), XVI - Algirdėnas (2 p. p.), XVII - Vytautėnas (3 p. p.), XVIII - Mindaugėnas (4 p. p.), XIX - Kęstutėnas (5 p.p.), XX- Margėnas (6 p.p.), XXI - Butegeidėnas (7 p.p.), XXII - Vaidotėnas (8 p. p.), XXIII - Vytenėnas (9 p. p.), XXIV - IV Divizijos Karys, XXV - Karo Mokyklos Karys, XXVI - Gudas Karys, XXVII - Aviatorius, XXVIII - I Artilerijos Pulko Karys, XXIX - 2 Artilerijos Pulko Karys, XXX - 3 Artilerijos Pulko Karys, XXXI - 4 Artilerijos Pulko Karys, XXXII - Gusaras-Radvilėnas, XXXIII - Ulonas Birutėnas, XXXIV - Geležinio Vilko Pulko Dragūnas, XXXV - Karys Technikas.

Pavergėjai nutildė Kovų Varpus

Visi 35 Kovų Varpai buvo pakrikštyti ir pašventinti 1937 m. rugsėjo 8 d. Iškilmėse dalyvavo vyriausybės nariai, karo vadovybė, diplomatinis korpusas ir minių minios žmonių Karo Muziejaus sodelyje prie Nežinomojo Kareivio kapo. Kovų Varpus šventino tuometinis kariuomenės vyr. kap. kun. V. Mironas. Sventinimo metu skaitant aktą pulk. Sarauskui kiekvienas varpas, paminėjus jo vardą, atsiliepė Muziejaus bokšte. Po pašventinimo visi sutartinai pirmą kartą sugaudė giesmę "Marija, Marija". Kas iškilmėse dalyvavo ar klausėsi radijo, dar ir dabar tebegirdi tų varpų gaudimą: "Palengvink vergiją, išgelbėk nuo priešo baisaus!"

Neilgai skambėjo mūsų kraštui Kovų Varpai. 1940 metais birželio 15 d. Sovietų Rusijai okupavus Lietuvą, naujieji okupantai pareikalavo, kad Kovų Varpai vietoj "Marija, Marija" skambintų "Syroka strana rodnaja" (propagandinė bolševikinė daina). Karo Muziejaus vadovybei atsisakius tai padaryti, pasiaiškinant, kad neįmanoma techniškai įvykdyti, buvo įsakyta išjungti Kovų Varpus, kad jie neskambėtų ir nežadintų lietuvio širdyje laisvės pasiilgimo.

DIRVA

Tautinės minties savaitraštis

Leidžiamas spaudos ir radijo draugijos Viltis

Redaguoja Balys Gaidžiūnas

DIRVA metams kaštuoja: USA - $5.00, Kanadoje - $5.50, visur kitur - $6.50.

ADRESAS:

1272 East 71st Street

Cleveland 3, Ohio

E. Kuprevičiutė, Buenos Aires, Argentina, smuikininkė, žinomo pianisto A. Kuprevičiaus sesuo, jau beveik metai koncertuojanti didžiuosiuose Europos teatruose. Čia ją matome po koncerto Šveicarijoj, Zuericho mieste, su lietuvių padovanota atminčiai skepetaite.

E. Kuprevičiutė, violinist and sister of piano virtuoso A. Kuprevičius. She has been concertising in Europe for more than a year. She is shown here after concert in Zuerich, Switzerland, with a scarf given her by admiring Lithuanians.

Lietuvos Vyčių organizacijos 40-jo visuotinio suvažiavimo dalyviai ir svečiai rugpiūčio 27-30 d.d. Bostone, Mass., švenčiant organizacijai 40 metų gyvavimo sukaktį. Pirmoje eilėje iš kairės dešinėn: Lietuvos Vyčių organo "Vytis" vyr. red. dr. J. Leimonas, red. Phyllis Grendal, ilgametis centro valdybos pirm. ir žymus vyčių veikėjas A. J. Mažeika (ketvirtas), naujasis centro valdybos pirm. J. Lola (šeštas), vyr. dvasios vadas kun. A. Contons, buv. centro valdybos pirm., o dabar Lietuvos Reikalų komisijos pirm. Al Wesey; BALF pirm. kan. dr. J. B. Končius, vysk. V. Brizgys, kun. kleb. F. A. Virmauskis, prel. J. J. Ambotas, kun. kleb. I. Boreišis, vyčių himnui parašęs muziką komp. A. J. Aleksis, "Draugo" red. I. Sakalas, kun. V. Karalevičius (šeštas iš dešinės), žymus vyčių veikėjas J. Matachinskas, kun. A. Račkauskas (trečias), kun. J. Pakalniškis (paskutinis). Antroje eilėje iš dešinės kairėn: centro vald. kasininkas W. Količius, Jr., centro vald. vicepirm. W. Chinik. Trečioje eilėje penktas iš dešinės - centro vald. vicepirm. R. Boris.

The 40th general convention of the Knights of Lithuania organization, representatives and guests, held in Boston, Mass., Aug. 27-30. The get-together marked the fourth decade of the organization's founding. Photo by E. Sharkey

Toronto, Ont., Kanada, lietuvių vaikų darželio auklėtiniai pasirodo savo parengimuose. Pirmoje matome jaunuosius Lietuvos "karius", o antroje - "šokėjas". Darželį veda Šv. Kotrynos seserų kongregacija.

Scenos from presentations given by pupils of a Lithuanian kindergarten in Toronto, Ont., Canada. The pupils are supervised by the Sisters of St. Catherine. J. Dvilaičio foto

Baletmeisteris Stasys Madzeliauskas

pastoviai gyvena Brooklyne ir moko

VAIKUS ŠOKIO MENO

Gerb. Angelų Karalienės parapijos klebonas mielai leido naudotis parapijos sale.
Pamokos vyksta kas šeštadienį 4 val. p. p.
Priimami nauji mokiniai-ės.

TIKRASIS LIETUVIU KELIAS

(Atkelta iš 4 psl.)

profesionalų ir visuomenės darbuotojų parengė, kiek naudingų lietuvių organizacijų įsteigė ir išlaikė per kelias dešimtis metų iki pat šių dienų! Jeigu vyresnioji karta gyvenimo raidoje pavargo, nuseno, tai naujai atvykusieji privalo juos pavaduoti bei lietuvybės darbus pratęsti. Ne tik pratęsti ir išlaikyti, bet dar labiau sustiprinti. Tai galima atsiekti, tik priaugančiąją kartą vedant tiesiu tautiniu keliu. Ugdant ją ir išmokslinant! Labai svarbu, kad priaugančioji karta būtų tikrai sąmoninga ir pasiektų aukštesnį išsilavinimą. Dauguma naujųjų ateivių yra išėję aukštąjį mokslą ir jokiu būdu negali palikti savuosius vaikus neišmokytus. Negali naudotis fiziniu vaiku uždarbiavimu, bet privalo juos parengti gyvenimui ir sudaryti sąlygas aukštiems ar specialiems mokslams išeiti. Pakanka juodadarbių dabartinėje lietuvių kartoje. Išmokslindami jaunuomenę, tuo pačiu stipriname lietuvybę ir parengiame kadrus atkursimai Lietuvai.

Daugiau dėmesio lietuvybės reikalams! Daugiau savojo tautinio idealizmo! Būkime bekompromisiniai lietuviai ir mažmožiuose. Ištikimybė savajai tautai yra taip pat aiškus lojalumo ženklas ir mus laikinai priglaudusiam didžiajam kraštui — Jungtinėms Amerikos Valstybėms.

Lietuvybei kelią!

Dr. J. Basanavičiaus vardo šeštadieninės lituanistikos mokyklos mokiniai su savo mokytojais ir svečiais Hamilton, Ont., Kanadoje.

Teachers, guests and pupils of the Dr. J. Basanavičius Saturday School of Lithuanistics, Hamilton, Ont., Can. E. Gumbelevičiaus foto

Spalio 11 d., sekmadienį, 8:30 val. vak.
Wilshire Ebell Concert salėje, Los Angeles, Calif.
Wilshire ir Lucerne gatvių kampas,
įėjimas iš Wilshire gatvės,
rengiamas

FLORENCE KORSAK,

žinomos lietuvių solistės,

pasaulinės muzikos ir lietuviškų dainų

KONCERTAS

Koncerto menedžeris - Mr. Frank White

Bilietų kaina: 2.40, 1.80 ir 1.20; gaunami koncerto diena prie įėjimo, o anksčiau - šv. Kazimiero lietuvių parapijoj.

AR JAU ATNAUJINAI "LIETUVIŲ DIENŲ" PRENUMERATĄ 1953 METAMS?
Jei ne, tai paskubėk tai atlikti. Metinė prenumerata 4 dol.

Winnipeg, Man., Kanada, lietuviai pradeda statyti savo Šv. Kazimiero parapijos bažnyčią.
Lithuanians building St. Casimir's parish church, Winnipeg, Man., Canada.

Winnipeg, Man., Kanada, lietuvių šeštadieninės lituanistikos mokyklos jaunosios šokėjos su mokyt. J. Krikščiūniene.
Girls dancers of the Lithuanian Saturday School of Lithuanistics, with teacher J. Krikščiūnienė, Winnipeg, Man. Canada.

Toronto, Ont., Kanada, lietuvių choro "Varpas" krikšto aktą pasirašo parlamento narys J. Yaremko; kairėje stovi Kanados Lietuvių Bendruomenės krašto valdybos pirm. J. Matulionis, dešinėje - choro vadovas S. Gailevičius. Priekyje matosi operos solistė P. Radzevičiutė.
Birth of the Lithuanian choir Varpas, Toronto, Ont., Canada. Signing "baptismal" act is J. Yaremko, member of Parliament; left (standing): J. Matulionis, Lithuanian-Canadian Community committee chairman; right, Choirmaster S. Gailevičius; forefront, Soloist P. Radzevičiutė. J. Dvilaičio foto

TAUTOMS PAVIENIUI . . .

(Atkelta iš 6 psl.)

— Šitie laimėjimai turi pozityvios reikšmės ne tik Vakarų Europai, bet ir mums. V. Europai galbūt bus lengviau sujungti savo tikslus ir geriau apsiginkluoti. Galima tikėtis ateity galingos vokiškos armijos. Iš didesniųjų Europos valstybių Vokietija labiausiai suinteresuota lietuviškais klausimais. Tad geri Lietuvos santykiai su Vokietija darosi ypatingai pravartūs, ir šioj srity mes patys turėtume parodyt daugiau iniciatyvos. Adenauerio laimėjimas šiaip ar taip bent kiek sutrumpna ir Lietuvos kelią į laisvę. Svarbu ir tai, kad Adenauerio partija ir jo vyriausybė nereiškia jokių pretenzijų į Klaipėdos kraštą, pasitenkindama 1937 m. sienomis.

— *Jums tenka susitikti su įtakingais JAV politikos vyrais; koki įspūdį turite apie jų nusistatymą Lietuvos laisvinimo reikalu?*

— Yra daug pritariančių Lietuvos laisvės bylai. Sakyčiau, kad Lietuva priešų tarp jų kaip ir neturi, tačiau visi gerai galime suprasti, kad Amerika dėl Lietuvos ar kitos mažos valstybės specialiai nekariaus ir kitų rizikingų žygių nedarys; rems mus tik tais būdais, kurie nerizikingi ir pigiausiai kainuoja.

— *Ką rašote, kuo daugiausia užimtas?*

— Normaliai esu užimtas dėstymu universitete. Ne per daug laiko lieka rašymui. Atostogu metu daugiau užsiėmiau rašymu Lietuvos istorinės geografijos anglų kalba (Historical Geography of Lithuania). Sąryšy su tuo darbu surinkau apie 120 žemėlapių, tarp kurių vienas dėmesio ir platesnės lietuvių visuomenės — tai Radvilos išleistas Lietuvos žemėlapis 1613 metų ribose. Tai įdomiausias atradimas. Šios rūšies žemėlapių yra gana daug Amerikos žymesnėse bibliotekose, tačiau pavyko vienas egz. rasti labai švarus, gražiai išleistas, dviejų spalvų. Jis yra vertas kyboti lietuvių namų salionuose. Tik reikėtų pasirūpinti jį išleisti kaip senovišką dekoratyvį Lietuvos žemėlapį.

London, Ont., Kanda, lietuvių tautinių šokių grupė, vadovaujama M. Chainausko, su soliste G. Mačyte iš Chicagos ir pianiste A. Matukaite bei akordeonistu A. Pocium, po sekmingo pasirodymo Londono visuomenei Viktorijos parke.
Lithuanian folk dancing troup, headed by M. Chainauskas, with Soloist G. Mačytė from Chicago, Pianist A. Matukaitė, and Accordionist A. Pocius, after a preformance in Victoria Park, London, Ont., Canada. Juraičio tofo

Marijona ir Jonas Čižauskai, Elizabeth, N. J., atšventę šiais metais atskiras sukaktis. M. Čižauskienė paminėjo 50 metų savo dainavimo veiklos sukaktį, o J. Čižauskas - 45 metų vargoninkavimo sukaktį. Ji gimusi Mt. Carmel, Pa., o jis - Lietuvoje. Vienu iš jo mokytojų buvo ir komp. J. Naujalis. Šiuo metu J. Čižauskas vargoninkauja Šv. Mykolo bažnyčioje, Elizabeth, N. J.

A double anniversary for the Čižauskases of Elizabeth, N. J. Marijona celebrated her 50th year of singing, and Jonas his 45th year as organist. Jonas is organist for St. Michael's in Elizabeth, N. J.

KA VEIKIA SKAITYTOJAI

— F. Alvik, Chicago, Ill, atnaujino LD garbės prenumeratą dviems metams.

— Kun. T. Palukaitis, Menlo Park, Calif., perkeltas vikarauti į St. Raymond's parapiją iš Santa Rosa, Calif., kur taip pat buvo vikaru St. Eugene's parapijoje.

— V. Lukšys, Bordeaux, Prancūzija, džiaugiasi gaudamas LD.

— J. N. Palulis, Los Angeles, Calif., dirbąs pašte, po darbo valandų užsiima ir pianinų derinimu. Tel. ST. 7-1863.

— A. Šlapelis, Los Angeles, Calif., buvęs vargonininku Rochester, N. Y., Chicago, Ill. ir Los Angeles, Calif., žiemai žada pasukti į rytus, kur turįs visą eilę draugų ir pažįstamų.

— S. L. Fabian, Los Angeles, Calif., Safe-T-Seal įmonės savininkas, kurio įmonė atskiru straipsniu atžymėta už įvairius patobulinimus elektros srityje šių metų balandžio mėn. žurnale **Electrical West.**

I. Stasaitė, Cleveland, Ohio, LD foto bendradarbio H. V. Staso duktė, laimėjusi "Tėviškėlės" konkurso pirmąją premiją už rašinį:: "Mano tėvų žemė Lietuva". Čia matome ją prie jos pačios išaugintų pamidorų.

I. Stasaitė, recent winner of first prize in the Tėviškėlė contest and daughter of "Lithuanian Days" photographer H. V. Stasas. She is shown here in her own tomato patch. - Cleveland, Ohio.

— A. Pabrėža, Los Angeles, Calif., nors ir būdamas senelių prieglaudoje ir neturėdamas pastovių pajamų, remia lietuvišką spaudą, užsisakydamas laikraščių ir žurnalų.

— L. Šeštokienė, Los Angeles, Calif., LD bendradarbė, pradeda dirbti amerikiečių pradžios mokykloje.

— J. Miliūnas, Hollywood, Calif., užsakė LD savo prieteliui P. Drevinskui, Waterbury, Conn.

— Helen Nedvar, Chicago, Ill., atostogas praleido Kalifornijoje.

— Gobis, Dayton, Ohio, įsigijęs batų taisymo dirbtuvę ir neblogai verčiasi.

— A. Kumskis, Chicago, Ill., su savo šeima atostogas praleido Los Angeles, Calif.

— Kun. J. A. Margis, MIC, Buenos Aires, Argentina, atostogavo pas savo tėvus Long Beach, Calif. Ta proga buvo atvykęs jo brolis marijonas iš Chicagos ir sesuo kazimierietė, vienuolė. Kun. J. A. Margis grįžta į Argentiną spalio mėn., bet prieš tai dar aplankys eilę lietuvių kolonijų, parodydamas filmų iš tenykščio lietuvių gyvenimo ir parinkdamas aukų naujai statomai lietuvių bažnyčiai Rosario mieste.

— O. Samsonaitė, Los Angeles, Calif., atstovavo Los Angeles skyriui ALRK Moterų suvažiavime Chicagoje. Ta proga Chicagoje ji aplankė savo draugus ir pažįstamus. Grįžusiai iš kelionės specialius pietus surengė E. Šliakienė, Hoolywood, Calif., kuriuose dalyvavo ir daugiau žmonių.

— J. Bertulis, Los Angeles, Calif., muzikas ir LD bendradarbis, atostogas praleidos rytiniuose steituose.

— Kun. J. Vaišnys, SJ, Chicago, Ill., "Laiškų Lietuviams" redaktorius atostogaudamas Kalifornijoje, lankėsi LD redakcijoj.

— A. Lašas, Los Angeles, Calif., persikėlė gyventi į savo nuosavus namus.

— J. Milašis, Los Angeles, Calif., ats. pulk., prieš kiek laiko persikėlęs iš Chicagos ir pastoviai čia įsikūręs. Vienas jų sūnus bebaigiąs medicinos mokslus Frankfurto un-te Vokietijoje, o kitas taip pat Vokietijoje tarnaująs seržantu JAV kariuomenėje.

— A. J. Jokubaitis, Boston, Mass., atostogas praleido Vermont steite, o sugrįžęs namo atšventė 31 vedybinio gyvenimo sukaktį. Jis yra LD bendradarbis ir platintojas.

— K. Pravilionis, Rockford, Ill., nusipirkęs Cadillac, atotsogų metu apsuko eilę vakarinių steitų.

— A. Bislys, Pemberton, Australia, dirba valstybinėje medžio apdirbimo įmonėje.

— J. Skinderis, Clinton, Ind., senas SLA veikėjas, savo laiške užsiminė apie anų dienų kovas su maskoiberniais. Lietuviškoje veikloje tekę jam su jais kietokai susidurti, bet visad jie pralaimėdavę.

PADĖKA

Nuoširdžiai dėkoju visiems, kurie taip maloniai mane priėmė atvykus atostogoms iš Argentinos į Kaliforniją. Ypatinga padėka priklauso kun. kleb. J. Kučingiui, ponams Speecheriams, Sleniams, Birgėloms, Deringiams, Mitkams, Lukšiams ir radijo valandėlės direktoriui p. B. Gediminui. Dėkoju namiškiams už malonų manęs priėmimą ir visiems, kurie parėmė naujai statomą bažnyčią Argentinoje.

KUN. J. MARGIS, MIC

PAIEŠKOJIMAS

Antanas Šiaučiulis, kilimo nuo Anykščių, nuo 1928 metų gyvenąs Sao Paulo, Brazilijoje, paieško Povilo Kavaliūno, savo pusbrolio, gyvenančio Amerikoje jau 35 metai. Rašyti: Sr. A. Šiaučiulis, Consulado da Lituania, Rua Jaguaribe 477, Sao Paulo, Brasil. Be to, skundžiasi, kad esąs ligotas, jau 60 metų amžiaus, prašo paramos.

L. Eimantas, London, Ont., Kanada, Lietuvių Bendruomenės sk. pirm. Jis prenumeruoja ir LD.

L. Eimantas, Lithuanian Community chapter chairman, and subscriber to "Lithuanian Days," London, Ont., Canada.

LAISKAI LIETUVIAMS

yra vieninteliis žurnalas, kurs visiems su prantamu būdu tautiškoje dvasioje nagrinėja svarbiausias religines ir moralines problemas.

Daug dėmesio kreipia į šeimos ir jaunimo klausimus. Rašo apie krikščioniškąjį meną, duodamas gražių klasiskų iliustracijų. Supažindina skaitytojus ir su kitų tikybų pagrindais, kiekviename numeryje rašydamas apie kokią nors labiau paplitusią sektą.

Metinė prenumerata - $2.00

ADRESAS:

"Laiškai Lietuviams"

5541 S. Paulina St., Chicago 36, Ill.

LAIMINGIEJI LD TRAUKIMUOSE

LD pikniko proga ruoštuose laimėjimuose skirtos 25 premijos atiteko šiems asmenims:

100 dol. laimėjo P. Prokuratas, Los Angeles, Calif.; **25 dol.** laimėjo V. Urbonas, Chicago, Ill.

"Lietuvių tautos kelio" I ir II dalys: G. Mickėnas, Kanada; K. J. Chepaitis, Ontario, Calif.

"Lietuvių Dienų" metinė prenumerata: Mrs. P. Žadeikis, Washington, D. C.; P. Kadakauskas, Los Angeles, Calif.; P. Norkaitis, Chicago, Ill.; A. Fetingas, Columbus, Ohio; J. Butkus, Brooklyn, N. Y.

Knyga "Nuo Imsrės iki Orinoko": B. Urbonas (nr. 23919); R. Paul, Boston, Mass.; kun. J. Klimas, Shamokin, Pa.; A. Žadeikis, Kanada; kun. L. Musteikis, Omaha, Nebr.

Knyga "Varpai skamba": J. Kuprionis, Ruston, La.; R. Gudaitis, San Francisco, Calif.; P. Usanis, Miami, Fla.; P. Stoskus, Downey, Calif.; V. Markonis, Kanada; K. Stoskus, Downey, Calif.; P. Kutchins, Baltimore ,Md.; kun. Ch. W. Popell, Hart, Mich.; A. Baronas, San Francisco, Calif.; N. B. (nr. 19710); L. Babarskas, Washington, D. C.

B. Urbonas (nr. 23919) ir N. B. (nr. 19710) malonėkite atsiliepti, duodami pilną savo adresą, kad galėtume Jums pasiųsti laimėtas knygas.

Leidėjas taria visiems nuoširdžiausią dėkui, kurie parėmė LD, įsigydami laimėjimų bilietėlių. Rėmėjai skelbiami viršelio priešpaskutiniame puslapyje.

LD Administracija

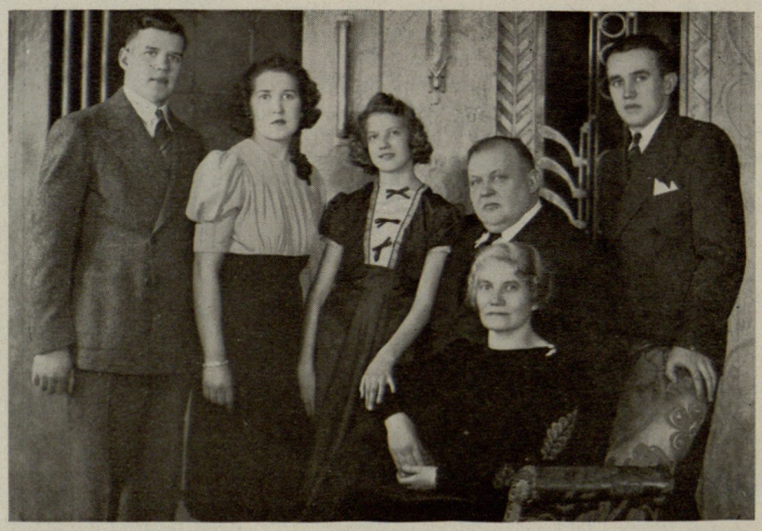

A. J. Sutkus, Waukegan, Ill., LD platintojas su žmona Ona ir vaikais; iš dešinės kairėn. Albert - mokytojas St. Mary's kolegijoje San Antonio, Texas; Lucille - slaugė; Florentine - stenografė ir Leo - tvarkąs ir vedąs kartu su tėvu sąskaitybos ir nuosavybių pirkimo - pardavimo biurą.

A. J. Stukus, "Lithuanian Days" distributor in Waukegan, Ill. with his wife Ona and family.

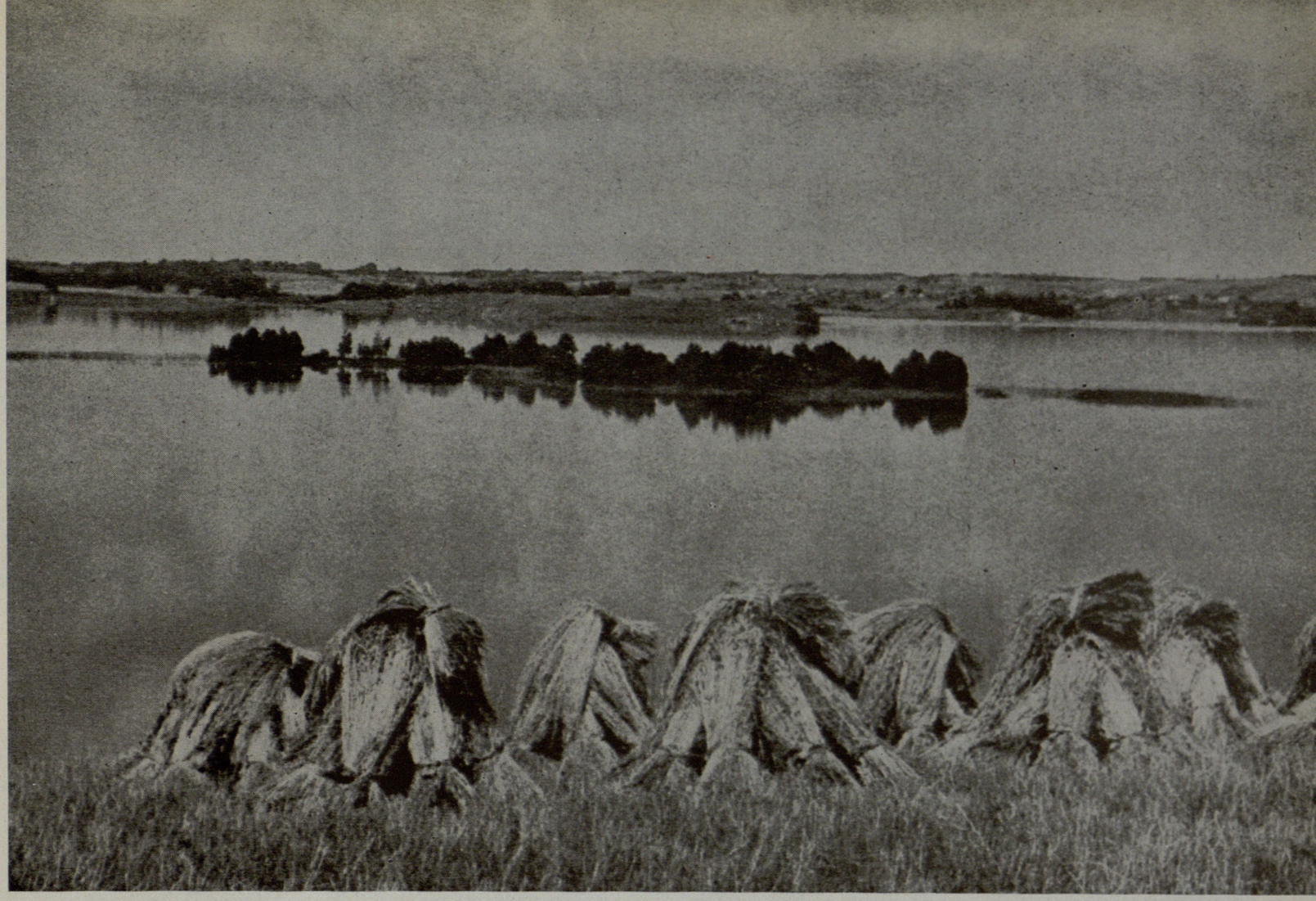

The Eastern Lakes, District of Zarasai, Lithuania.

Zarasų krašto gamtovaizdis rugiapiūtės metu nepriklausomybės laikais.

THE KERSTEN RESOLUTION

By VYTAUTAS ŽVIRZDYS, Madison, Wis.

The adoption of the Kersten resolution by the House of Representatives is important from several points of view. As we know, the resolution calls for the creation of a select Committee composed of seven members of the House of Representatives for the purpose of investigation of the seizure, "incorporation", and treatment of Lithuania, Latvia, and Estonia by the Soviet Union. Needless to say that this investigation is very useful to the cause of freedom of the Baltic nations.

First, the hearings that will be conducted by the Committee will have very high informal value to the American people whose public opinion without doubt will be the most important factor in the restitution of Lithanian independence. Second, the adoption of the Kersten resolution proves that the American Lithuanian Council is very capable of speedy and effective action for which the Council deserves great credit and increasing support by American Lithuanians. Third, the achieved success indicates that American Lithuanians, overflowing their congressmen with more than 40,000 letters in such a short time, are responding with valiant and commendable faithfullness to the call of their leaders for the benefit of the enslaved country of their fathers.

Last but not the least, by the adoption of the Kersten resolution the legislative branch of the U. S. government has indorsed the American doctrine of diplomatic recognition which was initiated by the National Executive.

The American doctrine of diplomatic recognition is without precedent in modern times. It is of utmost importance to the cause of Lithuanian freedom because it signifies American recognition of the right to the Lithuanian nation to exist as a sovereign state. The basis of this doctrine of recognition is the principle, which was first formulated by the Founding Fathers, that each nation has an inherent right to self-government or independence and to self-defense in the event of attack.

A corollary to this principle that was first applied by President Wilson in his Fourteen Points is that sovereign rights and self-government should be restored to those nations which were forcibly deprived of them. The Republican policy of liberation is but a continuation of this Wilsonian policy within the limits permitted by the present international status of our globe.

In 1932 Secretary of State Stimson formulated another corollary principle that a government that was forcibly imposed upon a nation by a foreign power should not receive diplomatic recognition from the United States of America. This Stimsonian doctrine of recognition was applied by President Roosevelt in the case of Lithuania, Latvia and Estonia when these three sister nations were occupied by the Soviets in 1940. In 1945 this principle was reaffirmed by President Truman. (PresidentEisenhower also strongly supports this idea.) Although the application of this principle somewhat varied during the last two decades it was consistently applied to the Baltic States. The Sumner Wells declaration of 1940 that the U. S. government does not recognize the Bolshevik seizure of the Baltic nations is still valid and was confirmed by the State Department in a number of official documents issued to various Lithuanian, Latvian, and Estonian representatives.

The Kersten resolution can be considered as ratification of this American policy by the legislative branch of the government of this country. It is very significant that the National Executive and National Legislature are unanimous on this issue of American foreign policy. Moreover, it is important to indicate that in 1940 it was a Democratic President whose Undersecretary of State declared that the United States does not recognize any sovereignty

changes made by force in Lithuania, Latvia, and Estonia, and that in 1953 it was a Republican House of Representatives that indorsed this policy. Thus, not only the two branches of American government are agreed to the principle of Baltic independence, but also both major political parties, the Republican and Democratic, are supporting the idea of freedom for Lithuania, Latvia, and Estonia.

The position taken by the United States proves once more that the United States has not forgotten the small states in this confused age of megalostatism. Furthermore, in its respect of the recent South Korean demands concerning the conclusion of armistice in Korea the United States has de-

(Continued on Page 22)

Zoe Merriman, winner of the 1953 "Miss Lubbock" contest and pupil of Pratt-Band ballet school at Lubbock, Texas. Shown with her are her parents, pianist and the ballet school head, E. Bandzevičius (right).

E. Bandzevičiaus baleto mokyklos, Lubbock, Texas, mokinė Zoe Merriman, laimėjusi 1953 m. "Miss Lubbock" titulą. Su ja kartu jos tėvai, pianistė ir pats baleto mokyklos mokytojas Eug. Bandzevičius (dešinėje).

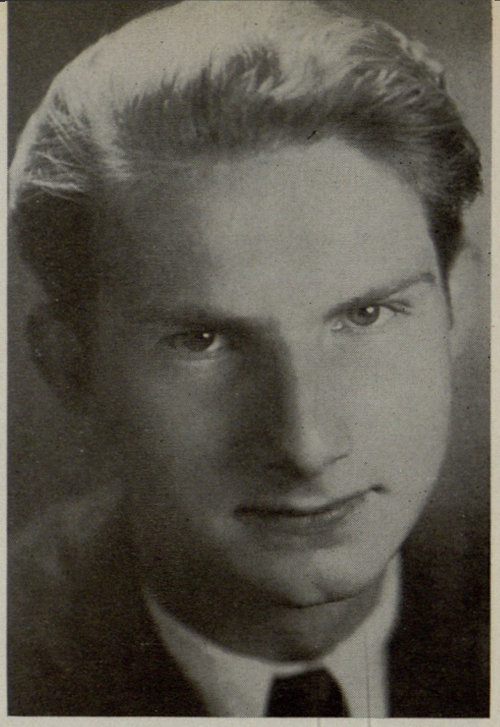

V. Žvirzdys, Madison, Wis., working for his Ph. D. degree in Political Science at Wisc. University. Read his article on Page 17.

V. Žvirzdys, Madison, Wisc., kitų metų pradžioj gaunąs politinių mokslų daktaro laipsnį. Skaityk jo str. 17 psl.

Ballet instruction at the Pratt-Band School of Fine Arts, Lubbock, Texas. E. Bandzevičius is shown instructing one of the dancers. The school is operated by he and his partner. The enrollment is 130, of whom 80 attend ballet classes. Bandzevičius was with the Kaunas theatre from 1925, as ballet dancer, soloist and balletmaster. He came to this country in 1949.

Dalis baleto klasės lankytojų E. Bandzevičiaus ir Pratt baleto mokykloje Lubbock, Texas, pamokos metu. Matome patį E. Bandzevičių instruktuojant vieną iš šokėjų. Mokyklai vadovauja jis ir jo partneris Pratt. Mokyklos vardas - Pratt-Band School of Fine Arts. Mokinių turi virš 130, iš kurių baleto klasę lanko 80. E. Bandzevičius dirbo Kauno valst. teatre nuo 1925 kaip baleto šokėjas, solistas ir baletmeisteris; atvyko į JAV 1949 m.

CONTEMPORARY LITHUANIAN COMPOSERS

By L. J. SIMUTIS, Jr., Chicago, Ill.

At present, Lithuanian musical activities are primarily limited to vocal music. Because of this fact ,the general public may think that Lithuanian composers do not compose instrumental music. Lithuanian instrumental music has been and is being performed. Recently, the Chicago Symphony Orchestra, conducted by Alexis Kučiūnas, performed several compositions composed by Lithuanians. Several years ago Lithuanian compositions were played in Carnegie Hall (New York City) where recordings were made during a public performance. These particular records are available to the general public. The Lithuanian displaced person will testify that Lithuanian compositions were played on the radio and in the larger Lithuanian cities.

The reader may be interested to know of some of the accomplishments of several contemporary Lithuanian composers both in the vocal and instrumental fields.

Juozas Žilevičius (b. 1891) studied at the Warsaw Musical Institute and graduated from the St. Petersburg Conservatory in 1919. He returned to Lithuania in 1920 and played a major role in Lithuanian musical life. He was partially responsible for the organization of the Lithuanian Opera and in 1922 was placed in charge of the Department of Music at the Lithuanian Ministry of Education. He organized the first symphony concerts and also played a prominent role in organizing the great Lithuanian Song Festivals on a mass scale. The first musical periodical in Independent Lithuania "Muzikos menas" (Music Art), was prepared by J. Žilevičius.

His compositions include a symphony in F minor. This symphony was the first symphony to be performed in Lithuania (1923). Among his other compositions are a string quartet, miscellaneous instrumental music, a cantata, vespers, religious music and numerous vocal solo and choral works.

Mr. Žilevičius is an outstanding authority on Lithuanian music and on its history. He is one of the few native Lithuanians to contribute toward developing to literature pertaining to Lithuanian music. At present, Žilevičius is in the United States devoting his time toward enriching this neglected phase of Lithuanian culture.

Julius Štarka (b. 1884) completed his early music training at the Naujalis Music School in Kaunas and graduated from the Warsaw Conservatory. In 1919, he organized an excellent chorus which later was incorporated into the then newly organized State Opera. Štarka remained as the director of the Opera chorus until he was compelled to leave Lithuania during World War II. The Opera chorus became widely known for its highly artistic performances and Štarka became

Antanas Melnikas / Cristo e morto (tempera)

First prize was given Artist A. Melnikas for his religious work Christo e morto (above) by the Detroit Art Institute in 1953. The artist finished his studies in Rome, Italy. - Detroit, Mich.

Dail. A. Melnikas, Detroit, Mich., baigęs meno akademiją Romoje. Už savo darbą "Cristo e morto", įdėtą šiame puslapyje, gavo pirmą premiją Detroit, Mich., Art Instituto religinio meno parodoje 1953 m.

New England States Ateitininkai, Lith. Cath. Ass'n., meeting at Marianapolis College, Thompson, Conn.
Rytinių steitų ateitininkų šventės dalyvių dalis Marianapolyje, Conn. J. Gaidžio foto

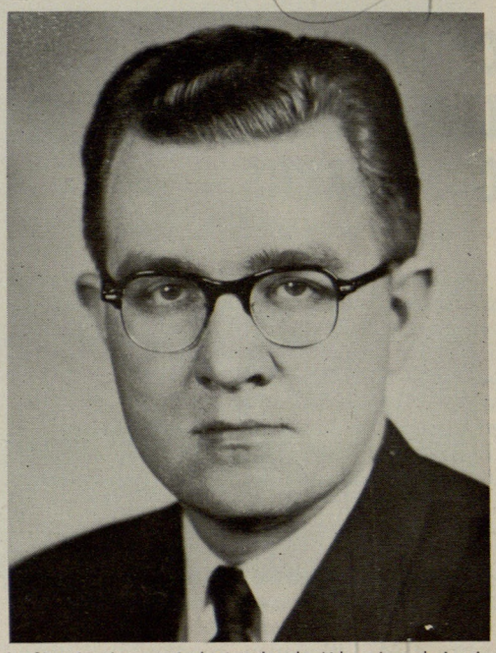

L. Simutis, Jr., musicologist, heads Lithuanian choirs in Chicago and lectures on music. See his article on Lithuanian composers in this issue.
L. Šimutis, Jr., Chicago, Ill., muzikas, vedąs Chicagos lietuvių chorus ir lektoriaująs muzikos kolegijose. Žiūr. jo str. apie lietuvių kompozitorius.

known as an outstanding choral director and authority.

His numerous duties did not allow extensive development of his compositional talents. However, the compositions that he did compose were exceedingly well written and were utilized frequently by choral groups. The "Missa pro defunctis" is his greatest work and was published in Warsaw. Some of his choral compositions appear in a series of "Dainų Šventės Repertuaras" (Song Festival Repertoire) published by the Lithuanian government in 1938.

(Continued on Page 22)

Canadian and U. S. Scouts observe 35th year jubilee at camp in Niagara Falls, Canada, 1953.
Kanados ir JAV skautai 35-rių metų jubiliejinėje stovykloje Niagara Falls, Kanada, 1953 m. liepos mėn. Pirmoje nuotraukoje - vėliavų pakėlimo iškilmės, antroje - skautai-ės užbaigia savo stovyklą 1953 m. liepos 4 d. K. L. Musteikio foto

LITHUANIANS MAKE NEWS

This year's annual *Canadian-Lithuanian Day* was held on September 5 and 6 in Hamilton, Ont. A number of US Lithuanian functionaries also took a part in this event.

Congressman *Charles J. Kersten* of Wisconsin, Chairman of the US House of Representatives Committee to investigate genocide in the Baltic States, has already gone to Europe to begin gathering material for the investigation. He is accompanied by *Mary Kizis,* Director of the Lithuanian American Information Center, and *Anthony Rudis,* Representative of the American Lithuanian Council, President of the Lithuanian Chamber of Commerce of Illinois. Congressman *Kersten* met *Mr. M. Krupavičius,* President of the Supreme Committee for Liberation of Lithuania, and other members of this institution in West Germany. (See picture on Page 3.)

Lithuanians of Colombia, So. America, held their first national convention on August 14-17 in Medellin city. A Lithuanian delegation was received by the country's President, *Gen. Gustavo Rojas Pinilla* (See picture on Pages 4 and 5.)

The Knights of Lithuania 40th national convention held on August 27-30 in Boston, Mass., elected to the Supreme Council the following: *J. Lola* of Boston, Mass., President; *R. Boris* of Detroit, Mich., and *W. Chinik* of Pittsburgh, Pa., Vice-Presidents; *W. Kolicius, Jr.,* of Pittsburgh, Pa., Treasurer; Miss *D. Shatos* of Boston, Mass., Recording Secretary; Mrs. *T. Gerulis* of Worcester, Mass., Financial Secretary; Mrs. *M. Waitonis* of Providence, R. I., and Miss *H. Gudauskas* of Chicago, Ill., Trustees.

K. Regelis, a former professor at the University of Vytautas the Great in Kaunas, Lithuania, is a faculty member of Baghdad University, Iraq.

A. Kuprevičius of Buenos Aires, Argentina, internationally known Lithuanian pianist, has signed a contract with the Cleveland Music Conservatory to teach piano

NCWC Director Msgr. Swanstorm (center) thanks Lithuanians through BALF Chairman Dr. J. B. Končius for their help in bringing about passage of the Refugee Act of 1953. Right: P. Minkūnas, BALF director of affairs.

Priėmus naują imigracijos įstatymą, NCWC direktorius prel. Swanstrom (vidury) dėkoja per BALFo pirm. kan. dr. J. B. Končių lietuviams už jų akciją, rūpinantis šį įstatymą priimti JAV Kongrese; dešinėje stovi BALFo reikalų vedėjas P. Minkūnas.

Member delegates to the convention of the World Lithuanian Community of West Europe, held in Hannover, Germany.

Pasaulio Lietuvių Bendruomenės Europos kraštų atstovų suvažiavimo dalyviai Hannoveryje, Vokietijoje. Sėdi iš kairės dešinėn: Danijos krašto vald. pirm. Č. Šliašinskas, D. Britanijos Lietuvių S-gos pirm. M. Bajorinas, Vokietijos krašto vald. pirm. inž. P. Zundė, Laik. Org. Komiteto ir Liet. Šalpos D-jos Prancūzijoje pirm. O. Bačkienė, VLIKo VT užsienio reik. tarnybos valdytojas dr. P. Karvelis, Šveicarijos krašto vald. pirm. inž. J. Stankus. Stovi: A. Makarskas, trys VLIKo nariai: J. Jakš-Tyris, J. Glemža ir E. Simonaitis, toliau - "Britanijos Lietuvio" red. B. Daunoras ir Vokietijos krašto valdybos nariai: A. Venclauskas, E. Žilius ir J. Lukošius.

Sirutavičius of Melbourne, Australia, won this year's city table tennis championship.

A. Narakas, Lausanne, Switzerland, has been recently employed as an editor of the daily *Tribune de Lausanne.*

This year's *Lithuanian Olympic Games* of the US and Canada were held on September 5 and 6 in Chicago, Ill. Over 250 contenders took part in this event.

Miss *D. Oželis* of Kankakee, Ill., has won the city tennis championship.

K. Obolėnas of London, England, and *V. Alseika* of Cleveland, Ohio, USA, have been appointed by the Supreme Committee for Liberation of Lithuania to the newly-established Propaganda Department.

The Darius-Girenas American Legion Post, Chicago, Ill. celebrates the 20th anniversary of its founding this year. The D. G. Post, as it is familiarly known to Chicago's Liths is one of the best organized and most active posts in Illinois.

CONTEMPORARY . . .

(Continued form Page 20)

Kazimieras V. Banaitis (b. 1896) completed his musical training at the Leipzig Conservatory. In 1928 he became an instructor at the Kaunas Conservatory and in 1938 its director. The compositions of Banaitis include a set of variations for piano "Sūtemos giesmės ir vizijos" (Twilight Hymns and Visions), a sonata for piano and cello, sonata for piano, variations for a trio of harp, violin and clarinet (Lithuanian Idyll), chamber music, a cantata, choral and solo compositions and numerous folksong harmonizations. The songs of Banaitis contain interesting piano accompaniments that are bold and colorful. The folksong harmonizations are noteworthy in that he utilized interesting and new harmonies withot dispelling the simplicity and tonality of the folk melodies.

Vladas Jakubėnas (b. 1904) studied music in Riga and Berlin. He returned to Lithuania in 1932 and accepted a teaching position at the Kaunas Conservatory. His compositions are often heard at Lithuanian concerts. A prelude and fugue for string orchestra, a string quartet, three symphonies, a rhapsody for piano, serenade for cello and piano, choral and solo songs comprise his musical creations. All three symphonies are monumental works, with the second symphony being especially noteworthy for its epic character and dramatic development.

Vytautas Bacevičius (b. 1905) graduated from the Conservatory of Paris in 1928. He studied composition with Kazimierz Sikorski and Nicolas Tcherapnin and taught at the Kaunas Conservatory for nine years. Bacevičius is a very profilic composer, especially of compositions for the piano. His major works include three symphonies, two piano concertos, a symphonic suite, ballets, a symphonic poem (Poem Electrique), an opera "Vaidelutė" and several piano sonatas. Although he utilizes Lithuanian themes in his works, they are more international in character than Lithuanian. Bacevičius is an atonal expressionist and the national elements are foreign to this type of technique.

Jeronimas Kačinskas (b. 1907) is one of the most modern of Lithuanian composers. He was a student of Alois Haba and is a very strong adherent of the quarter tone and twelve tone musical systems. The second string quartet and a trio for organ, trumpet and viola are notable examples of his quarter tone compositions. Like Bacevičius, Kačinskas is an atonal expressionist. In several of his compositions, written in the commonly accepted tonal systems, Lithuanian characteristics are present. The symphonic compositions include a trumpet concerto, a fantasy, a group of seven pictures and a symphonic poem "Giesmė į šviesą" (Hymn to Light). The better known choral compositions of J. Kačinskas are "Piovėjas" (The Reaper), "Beržas" (The Birch Tree), "Per girias" (Through the Woods), and, a Mass which was recently published in the United States.

THE KERSTEN RESOLUTION

(Continued from Page 18)

monstrated its adherence to the old American principle that all nations, large or small, must recognize the sovereign equality of all other nations. It wasn't easy for the American government under strong British and allied pressure to do all possible justice to South Korean aspirations. It is probably without precedent in modern times that a big Power like the United States would negotiate and make concessions to a small nation like South Korea despite severe objections and criticisms from other big Partners and the possible danger of a split in the united Western political front against the Soviet Union. This American behavior should not be underestimated because it is very different from the known international practice of European Powers.

All these facts indicate that as far as the United States is concerned, the restitution of independence to Lithuania, Latvia, and Estonia is not a dead letter. The Kersten resolution reaffirms strongly the American position that the Baltic States must be free and raises our hopes that this idea of independence for Lithuania, Latvia, and Estonia will become a reality in a new and better world.

Lithuanians, among other nationalities, attended ceremonies honoring the Coronation of the Queen of England in Hamilton, Ont., Canada. First from left: a Lithuanian representative in national costume.

Tarp kitų tautybių atstovų ir lietuviai dalyvavo Anglijos karalienės karūnacijos įvykiui paminėti šventėje Hamilton, Ont., Kanadoje. Nuotraukoje pirmoji iš kairės Hamiltono lietuvaitė, apsirengusi tautiniais rūbais tarp kitų tautybių atstovių. E. Gumbelevičiaus foto

PARĖMUSIEJI "LIETUVIŲ DIENAS" SAVO AUKOMIS

Canada. 4.20 dol.: J. Aukštakalnis; **4 dol.**: L. Stankevičius; **3 dol.**: A. Reineks, V. Brilvicas; **2.50 dol.**: A. Bajorinas, J. Demereckas, L. Bielskis, T. Anderson, J. Dudelas, C. Norkus, B. Česiūnienė, V. Markonis, L. Vastokas, J. Zaldokas; **2 dol.**: J. Jagėla, P. Augaitis, J. Kaunaitė, K. Rimkevičius, S. Stonis, S. Gedraitis, J. Riauka, Dr. J. Levinskas, G. Mickėnas, V. Rimkus, L. Remeikienė, Z. Danilevičius, M. Telyčėnas, A. Puida, P. Sidabras, L. Mačikūnas, A. Žadeikis, J. Girevičius, A. Genys, D. Zaicaitė, V. Bluzas, J. Paukstys, A. Grajauskaitė, V. Taraškevičius, kun. A. Sabas, J. S. Skaistys, B. Yauga, A. Bruškevičius, F. Beniush, F. Sidaravičiūtė, E. Mačiulaitis, Dr. V. Kubilius, V. Navickas, J. Jasinskas, J. Slikus, N. Gaiiius, A. Paškevičius, A. Penys, K. Armonienė, S. Shepetys, V. Mockus; **1 dol.**: M. Vaičaitytė.

Alaska. 2 dol.: A. Čelkis.

California State. 10 dol.: S. L. Fabian; **5 dol.**: M. Ramanauckas; **4 dol.**: P. Biržis; **2.50 dol.**: F. L. Tuttle, F. Speecher, N. Naujoks, V. Motiekaitis, A. Motiekaitis, M. Pratto, F. Lenning, F. J. Tupik, J. Bertulis, A. Dobkevičius, K. Stoskus, V. Krauchunas; **2 dol.**: J. Prunski, J. Leonavičius, S. Tiknis, V. Tamulaitis, F. W. Navickas, J. Shields, J. Bimba, P. Kadakauskas, J. J. Bardar, K. Prišmantas, J. Truškauskas, A. Liudžius, P. Petkus, B. Janulis, D. Slenis, A. Mackevičius, S. Dering, kun. L. Jankus, A. Vasiliauskas, J. Laponis, F. Laponis, A. Sketeris, V. Jasiukonis, G. Paige, B. J. Zemaitis, A. Rudock, A. Laurinaitis, B. Budriūnas, V. Pales, A. Šimkevičius, F. Korsak, Ch. Luksis, J. Wisneski, B. Stark, prof. M. Biržiška, A. Levickas, P. Žilinskas, F. Masaitis, P. Palulis, J. Petruškevičius, J. Girskis, L. Zaikis, E. Stirbis, C. P. Arnashus, F. Skiman, J. Augis, J. Katausky, A Zibas, O. Žadvydas, Ig. Šešplaukis, A. Jankauskas, S. Cilvinas, M. D. G. Alducin, Jr., A. Bimbiris, J. Dukauskas, J. J. Bielskis, Wm. Andrews, R. Pocius, K. Bandzevičius, F. Kudirka, J. Anscott, P. Prokuratas, M. Varkalis, J. Salys, N. S. Nyerges, O. Sokas, N. Jasinevičius, J. Uksas, J. Bersevskis, S. Guditus, L. Germain, V. Petriks; **1.75 dol.**: J. Kapel; **1 dol.**: J. Gajauskas, P. Žvirblis, S. Sarapas, Dr. V. J. Stack, V. Šeštokas, E. Žilinskaitė, V. Petrauskas, W. W. Sketres, J. Petkus, J. Stepp, E. Zilinskas, J. Jugas; **0.75 dol.**: K. Šeškevičius.

Connecticut State. 2 dol.: A. Kuslis, Dr. M. J. Colney, O. Gavenavičius, E. Bartininkas, Sisters of the Imm. Conception, Villa Maria, J. Klimkevičius, P. Pliškevičius, J. Žukauskas, J. Šiugžda, V. Mileška, P. A. Ambrose, K. Seliokas, J. Pekanus, A. J. Aleksis, A. Paškevičius, B. Mičiūnas; **1 dol.**: J. Bakšys, S. Jegelevicz, W. M. Chase, O. Masiulis.

Delaware State. 2.50 dol.: Dr. C. Vileišis.

Florida State: 2.50 dol.: J. Kirsh; **2 dol.**: P. Usanis; **1.50 dol.**: J. Goodwill.

Illinois State. 6 dol.: J. Palionis; **5 dol.**: adv. Ch. P. Kal; **4 dol.**: V. Utara, P. Kavaliauskas; **2.50 dol.**: B. R. Pietkiewicz, J. Jasiūnas, V. Tauras, kan. A. Steponaitis, F. Alvik, P. Abelkis; **2 dol.**: V. Atkočaitis, Dr. Z. Rudaitis, J. Budrikis, A. Aitches, K. Ancevičius, J. Grišmanauskas, J. Geštautaitė, R. Petrikas, H. Nedvar, B. Jablonskis, P. Bagdonas, kun. Z. Gelažius, A. Macarus, J. Stalanis, B. Balis, P. Saliukas, A. Rauskin, J. J. Dėdinas, D. Prišmantaitė, J. Pautienius, A. Valeska, B. Ivanauskas, kun. A. J. Tamulis, P. Jonikas, K. Milašauskas, K. Pravilionis, Bal Braždžionis, A. Andrews, R. Mozeliauskienė, Dr. A. Milaknis, J. Stulga, P. Urbutis, K. Vaivada, Č. Grincevičius, J. Žadeikis, J. Lebezinskas, S. Baniulis, P. Ličkus, Mother M. Immaculata, A. Mačius, I. Valančius, A. Balčytis, A. Jautokaitė, A. Mickevičius, Dr. S. Budrys, J. Karalaitis, A. Šeperys, L. Kublickas, A. J. Sutkus, F. Patrick, V. Norušis, Dr. F. V. Kaunas, J. Spackauskienė, J. Bobelis, A. Piscikas, A. Stiklakis, R. Lucas, P. Bružas, M. Cizikas, V. Urbonas, J. Simonavičius, P. Norkaitis, A. Padveiskis, K. Klinauskas, V. Gudaitis, V. Petrauskas, M. Škėmaitė, E. Slavinskas, A. Gulbinskas; **1.80 dol.**: W. Rašimas; **1.25 dol.**: J. Krasauskas; **1 dol.**: A. Stockus, A. Vadopalas, J. Radvilas, J. Melys, K. Rimkus, L. Vensauskienė, S. Pangonis, Z. Baltrušauskas, V. Kirsinas, J. Vaineikis, A. Baronas, Dr. A. Čerškus, M. Augutis.

Indiana State. 2.50 dol.: J. Skinder, J. Maksvitis; **2 dol.**: J. Mikeliūnas, V. Žukauskas.

Louisiana State. 1 dol.: J. Kuprionis.

Maryland State. 4 dol.: K. Matuliauskas; **3 dol.**: J. Mikuckis; **2.50 dol.**: prel. L. J. Mendelis, D. Buračas; **2 dol.**: J. C. Bench, St. Alphonsus School, M. Mackevičius; **1 dol.**: K. Pažemėnas, P. P. Jaras.

Massachusetts State. 4 dol.: E. Meilus; **2.50 dol.**: J. Sutkaitis; **2 dol.**: A. Keturakis, P. Bliumas, H. S. Gorodeckas, J. Inciura, A. Mazonas, E. C. Daniels, K. Bobkaitis, E. Tamašunienė, A. J. Walsh, M. A. Dodge, S. Liepas, V. Adomavičius, R. Paul, S. Lušys, V. Dabrila, D. Čibas, O. Košetaitė, A. Dėdinas, J. Vizbaras; **1 dol.**: A. Vincunas, M. Venis, J. Rauktys, B. Kriaučiūnas.

Michigan State. 3 dol.: J. Andriulis; **2.50 dol.**: S. Stapul, A. Kulesus; **2 dol.**: P. Kučinskas, J. Jakštys, J. Riauba, A. Maskeliunas, kun. Ch. W. Popell, kun. J. Korsakas, kun. K. Simanavičius, J. Miskinis, A. Balys, P. Maculevičius; **1 dol.**: J. Mikaila, K. Sragauskas, V. Puras.

Missouri State. 1 dol.: R. Lubert.

Nebraska State. 3 dol.: E. M. Grazis; **2 dol.**: K. Paliūnas, R. Serapinas, M. Kavaliauskas, kun. L. Musteikis, kun. J. Tautkus, S. Radžiūnas.

New Hampshire State. 2 dol.: K. Daugėla.

New Jersey State: 2.50 dol.: S. Strazdas; **2 dol.**: O. Vilnonytė, O. Bablienė, Dr. A. A. Degutis, M. Kaušauskas, S. Augulis, R. B. Yrshus, K. Šipaila, J. Liudvinaitis, F. Vaškas, A. Abakavičius; **1 dol.**: K. Graudušienė, A. Petrutis, S. Dzikas.

New Mexico State: 2 dol.: kun. S. Aleksiejus.

New York State. 6 dol.: F. Šlapelis; **5 dol.**: Dr. B. K. Vencius; **3 dol.**: S. Liveikis, kun. S. J. Draugelis, A. Žiemys; **2.50 dol.**: L. Bajorūnas, P. Juodviršis; **2 dol.**: E. Kazačenka, St. Butkus, V. Lisauskas, R. Kondrotas, J. Butkus, V. Podbereskienė, S. Modzeliauskas, kun. J. Pakalniškis, J. Budrys, kun. dr. S. Valiušaitis, J. Grabau, kun. A. Račkauskas, J. V. Kiansas, M. Razgaitis, J. Gasiliūnas, kun. T. Žiūraitis, OP., A. Sinus, J. Adomaitis, J. Minikovsky, K. Krauciunas, S. Jankauskas, K. Kairis, E. Luth, J. Maciulis, L. Kasaitis, J. K. Chapas, B. Kulys, Z. Prielaida; **1 dol.**: J. Brazinskas, P. Saladžius, V. Zmuidzinas; **0.30 dol.**: W. S.

North Dakota State: 2 dol.: Č. Auglys, kun. J. Bacevičius, L. Bajorunas, Dr. J. Stasiūnas; **1 dol.**: kun. V. Aleksonis.

Ohio State. 3 dol.: J. Maziliauskas; **2.50 dol.**: P. S. Lisankis, kun. V. Katarskis; **2 dol.**: A. Bridžius, K. Širvinskas, J. Naujokaitis, L. Briedis, J. Leonas, J. A. Urbonas, A. J. Kasulaitis, kun. V. Cukuras, A. Fetingas, H. Stasas, V. Stankauskas, P. Laurinaitis, L. Dautartas; **1 dol.**: Dr. J. Kriaučiūnas, P. Balčiūnas, Dr. M. Vaitėnas, J. Jakštas, A. Kazlas, S. Golšanskis, J. Urbšaitis, V. Alseika, P. Tamulionis.

Oregon State. 2 dol.: kun. P. Brazauskas.

Pennsylvania State. 3 dol.: A. J. Banišauskas; **2.50 dol.**: kun. J. P. Klimas; **2.25 dol.**: J. Pleškaitis; **2 dol.**: J. P. Maciulis, C. S. Cheleden, kun. A. Sušinskas, N. Butkys, V. Ramanauskas, F. Miezis, L. A. Meyer; **1 dol.**: J. V. Stanislovaitis, A. Karklius, B. Raugas.

Rhode Island State. 1 dol.: V. Butkus.

Texas State. 2 dol.: E. Bandzevičius.

Virginia State. 2dol.: Dr. J. M. Bachulus.

Wisconsin State. 3 dol.: J. Kasputis, B. Pukis; **2 dol.**: P. Mickevičius, M. Pelk, J. Sumskis, V. Balčiūnas, E. Baltušis, W. Weris; **1 dol.**: V. Žilėnas.

Washington, D. C. 2 dol.: P. Žadeikis, L. Babarskas; **1 dol.**: K. Pakulis.

Lietuviams patarnauja jau 25 metus

JONES & HAMROCK
MORTUARY
731 W. WASHINGTON BLVD. LOS ANGELES 15
PROSPECT 6091

RŪTA
Universal Construction Associates
1169 W. 25th Pl., Los Angeles 7, Calif.
PR. 9015 RI. 6786 (for message)
Atlieka įvairius pastatų projektavimo ir braižymo darbus
Architectural, heavy construction, mechanical drawings; most up to date and economical structures of any kind in any material.
Eng. V. Petrauskas Dr. Eng. A. Cibulka

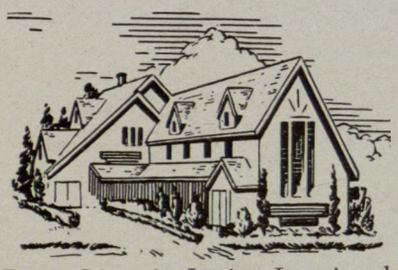

Pirma Lietuvių Įstaiga Los Angeles
COWLEY & CASPER
Laidotuvių Namas
935 W. Washington Blvd. PR. 1061

GOOD REALTY CO.
J. J. BAKUS, Lithuanian Real Estate Broker
Multiple Listing Service
4728 So. Normandie Los Angeles 37, Calif.
Office: AXminster 7900 Res.: PLeasant 3-6590

LITHUANIAN REALTY CO.
Real Estate — Loans & Insurance
Fire, Automobile & Other Insurance
CHAS. LUKSIS, Manager
3502 W. Pico Blvd. Phone RE. 8278

Tabash Rug & Carpet Co.
Large Selection of Rugs and Carpets at Reasonable Prices
Al TABASH, Owner — Lithuanian Spoken
5374 W. PICO BLVD., LOS ANGELES, CALIF. Phone WYoming 2725

HELEN'S
HOUSE OF BEAUTY
HELEN MOCKUS 1722 N. WESTERN AVE.
PHONE HO. 9-4600 HOLLYWOOD 27, CALIF

ANTHONY F. SKIRIUS
Agent of REPUBLIC Insurance Co.
Underwriter of Fire, Auto, Liability,
Workmen's Compensation and Other Kind of Insurance
9204 SO. BROADWAY, LOS ANGELES 3, CALIF.
Phone PLymouth 4-1377

LIETUVIŲ
DIENOS

ALp 1747

KOLUMBIJOS LIETUVIAI
PRIE S. BOLIVARO PAMINKLO