EXTRA! NAUJIENOS EXTRA!

THE LITHUANIAN DAILY NEWS

PIRMAS LIETUVIU DIENRAŠTIS AMERIKOJE

Vol. I — KAINA, 2c. — Chicago, Ill., Utarninkas, Rugsėjo-September 8, 1914. — PRICE, 2c. — No. 56

Entered as Second-Class Matter March 7, 1914, at the Post Office at Chicago, Ill., under the Act of March 3, 1879.

"Tėvynė" 307 W30th St.

JAU MUŠA VOKIEČIUS

Vokiećiai sudegino Dinanta

Francuzai pradejo užpuolimą ant vokiečiu

Sako, Vokietijos sosto įpedinis esąs užmuštas mušyje

Vokiečiai sušaudė šimtus nekaltu belgų Dinante

ANGLAI SU FRANCUZAIS SUMUŠĖ VOKIEČIUS PRIE PARYŽIAUS.

LONDONAS, Sept. 7.—Francuzams pradėjo sekties. Prasidėjus dideliam mušiui nuo Paryžiaus iki Verdunui, francuzai pirmose mušio dienose daugelyje vietų atmušė ir sulaikė vokiečius.

Iš Paryžiaus apielinkės, nuo Precy ant Oise upės, generolas Pau pranešęs apie francuzų pergalę toj vietoj ant vokiečių.

Imperialės gvardijos pulkai, kuriais komandavo sosto įpėdinis Fridrichas Wilhelmas, buvo visai išmušti, jų tarpe buvęs užmuštas ir pats sosto įpėdinis.

Šitame mu'yje vokiečius apgalėję anglai su francuzais. Anglais komandavęs pats jų vyriausias generolas French, o francuzais generolas D'Amade. Mušis buvęs už 25 mylių nuo Paryžiaus, prie Precy.

Žinia apie šitą pergalę atėjo iš miesto Boulogne. Korespondentas sako, kad pats savo akim matęs generolo Pau telegramą, kurioj jis praneša apie mušio pasekmes. Apie tą pergalę oficialio patvirtinimo visgi dar nėra.

Kitose Francijos vietose francuzams irgi gerai sekėsi. Sako, kad visi francuzų generolo Joffre'o planai pildosi. Talkininkų armija perėjo prie užpuolimo, ir sulaikė, o kaikur ir nustumė vokiečius į šiaurę ir rytus.

Paryžiuje oficialiai pranešta, kad vokiečiai traukiasi nuo linijos Nanteuil prie Verduno. Nuo Nanteuil, Meaux, Sezanne ik Verdunui visur francuzai užpuola vokiečius.

Visuotinas susirėmimas prasidėjo, kada talkininkai, kurie nuolat traukėsi prieš vokiečius, pagalios apsistojo tvirtose pozicijose į šiaurę ir šiaurryčius nuo Paryžiaus.

Tiės La Ferte-Gaucher buvo pirmas francuzų užpuolimas ant vokiečių priešakinių pulkų. Priešakiniai pulkai turėjo pasitraukt, ir tada susirėmė viduriniai. Vokiečiai buvo priversti traukties nuo francuzų. Vokiečiai nuėjo į šiaurę ir rytus, tur but norėdami ten susivienyti su kita vokiečių armija.

Didžiajam mušiui francuzai aprinko vietą prie Chalons ant Marnos upės.

Paryžiaus oficialis pranešimas apie vokiečių pasipriešinimą nesako. Trumpai paskelbta tik šie dalykai:

1) Talkininkai patraukė pirmyn savo kairįjį sparną nesutikę energiško pasipriešinimo iš vokiečių pusės.

2) Padėjimas nepersimainęs centre ir Verduno apielinkėje. Francuzų spėkos tai paeina pirmyn, tai vėl pasitraukia. Iš dalies francuzams buvo pasisekę Vosges kalnų apielinkėje.

3) Vokiečių pulkai turėjo susirėmimų su talkininkais ginančiais Paryžių. Pasekmės buvo geros talkininkams.

4) Karės ministeris telegrafavo Maubeuge tvirtovės gubernatoriui, išreikšdamas džiaugsmą, kad tvirtovė taip karžygiškai ginasi.

(Iš šito viso supainioto Londono pranešimo aišku tik tiek, kad francuzai pradėjo užpolimą ir kad tur but prasidėjo didelis mušis, kurs nulems Francijos likimą. Mušio pradžioj apie jo pasekmes negalima nieko tikra žinoti.)

AUGŠTOS MĖSOS KAINOS

—Rogers in New York Herald.

Dėdė Samas nepajiegia išlaikyti tokio mažo veršiuko.

VOKIEČIAI SUDEGINO DINANTĄ IR IŠŠAUDĖ JO GYVENTOJUS.

LONDONAS, Sept. 8. — Reuterio telegrama iš Ostende praneša:

"Vokiečiai, šaudydami ir padegdami namus, išnaikino Dinanto miestą, penkiolika -my lių nuo Namuro.

"Šimtai vyrų gyventojų buvo sušaudyti. Jų tarpe buvo sušaudyta šimtas įžymiausių miesto žmonių. Jie visi buvo sušaudyti ant D'Armos pleciaus.

"Vokiečiai sako, buk privatiniai žmonės šaudę į Dinantą iš augštumų.

"Kada vokiečiai šaudė į miestą, moterįs buvo paslėptos vienuolynuose.

"Tarp nušautųjų yra M. Hummers, audeklų fabrikos administratorius, ir M. Pancelot, buvusio senatoriaus sunus. Pancelotas buvo nušauats jo pačios ir vaikų akyvaizdoje.

"Vokiečiai pareikalavo iš tautos banko pinigų. Banko vedėjas Wasseize atsisakė pinigus išduoti. Tada vokiečiai jį sušaudė kartu su jo dviem sunais.

"Kiek žinoma, nėra prirodymų, kad belgai šaudydami iš kalnų, butų užmušę bent vieną vokietį."

SERBAI VĖL SUMUŠĖ AUSTRUS.

LONDONAS, Sept. 7. — Iš Montenegro per Rymą pranešta, kad serbai galutinai sumušė austrus už penkiolikos ar dvidešimties myliu nuo Belgrado. Vieta mušio tur but buvusi už Savos upės, Austrijos pusėje.

∞

Į DEŠIMTĮ DIENŲ ŽUVO 15,151 ANGLŲ.

LONDONAS, Sept. 7. — Karės žinių biuras paskelbė, kad bėgyje dešimties dienų anglu armija neteko 15, 151 žmonių, užmuštų, sužeistų, patekusių nelaisvėn ir pasimetusių. Skaitlinės paduotos iki pereitam utarnikui.

∞

FRANCIJA MOBILIZUOJA DAR 250,000 KAREIVIŲ.

PARYŽIUS, Sept. 7. — Šiandien prasidėjo Francijoj mobilizacija 1915 metų rekrutų. Mobilizacija pridės 250,000 kareivių prie Francijos dabartinės armijos.

∞

GENEVA, Švaicarija, Sept. 7. — Čia atėjo žinia, kad vokiečių aeroplanas mėtė bombas ant francuzų tvirtovės miesto Belforto ir pataikė į Raudonojo Kryžiaus ligonbutį, kuriame sužeidė tris kareivius.

Austrai bega nuo rusu tarp Vislos ir Bugo

Rusai užeme Czernovicus

Przemyslio tvirtovė apsupta rusų

AUSTRAI BĖGA.

PETERBURGAS, Sept. 7. — Šios dienos oficialis pranešimas sako:

"Austrijos armijos korpusai tarp Vislos ir Bugo upės traukisai su baisiais nuostoliais. Austrų pasipriešinimas sulaužytas.

"Yra paliudijimų, kad Austrijoj prasideda badas."

Kitas oficialis pranešimas sako:

"Galicijoj, Rawos apielinkėj, 32 mylios į šiaurvakarius nuo Lvovo, rusų pulkai turi susirėmimų su austrais.

"Austrų armija, kuri buvo prie Cholmo, traukiasi atgal. ą nuvijo rusų pulkai, kurie paėmė daugelį nelaisivn kartu su amunicija ir traukiniais.

"Penki šimtai austrų kareivių ligonbučiuose serga disenterija.

"Su vokiečiais (Prusuose) rusai turėjo tik mažus susirėmimus."

Telegrama iš Bucharesto praneša, kad rusai užėmė Bukovinos sostinę Czernowicus, 146 mylios nuo Lvovo.

∞

RUSAI APGULA PRZEMYSLIO TVIRTOVĘ.

RYMAS, Sept. 7. — Iš Peterburgo oficialiai pranešta, kad rusų pulkai išpalengvo apsupa Przemyslio tvirtovę 51 mylia nuo Lvovo. Tai yra viena iš svarbiausių Austrijos tvirtovių. Paėmę šitą tvirtovę, rusai turėsią iš Austrijos liuosą kelią į Berliną.

LONDONAS Sept. 7. — Iš Peterburgo praneša, kad svrbųs mušiai austrų su rusais eina ir prie Lvovo, ir prie Lublino.

Armija, kuri pasitraukusi nuo Lvovo, esanti dabar iš trijų pusių apsupta rusų. Ji traukiasi į pietvakarius, vejama rusų.

Iš Viennos pranešta, kad po sumušimui austrų prie Lvovo, Viennos miestas pradėta fortifikuoti.

∞

AUSTRAI NEPRISIPAŽĮSTA, KAD BUVO SUMUŠTI.

HAAGA, Sept. 7. — Austrijos ambasada išleido sekantį pranešimą:

"Žinios, buk rusai paėmė Lvovą po smarkaus mušio su austrais, yra neteisingos. Lvovo miestas yra neapginklus, ir jį austrai paliko rusams ba jokio mušio, nes austrai turėjo išrokavimą tą padaryti ir nenorėjo, kad miestas butų sunaikintas."

Ambasada gavo generolo von Auffenburgo pranešimą, kad jis, sumušęs rusus prie Zamoscie, eina toliaus pire Lublino, užpuldinėdamas rusus.

∞

KAIZERIENĖ IŠVAŽIAVO DANZIGAN.

LONDONAS, Sept. 7. — Iš Kopenhageno vakar pranešta, kad Vokietijos kaizerienė nedėlios rytą išvažiavusi į Danzigą.

∞

LONDONAS, Sept. 8. — Žinia apie sunaikinimą kaizerio gvardijos ir užmušimą Vokietijos sosto įpėdinio yra neteisinga. Francuzų pranešimas sako, kad kaizerio gvardija buvusi užklupta mušyje prie Precy-sur-Oise, dvidešimt penkiose myliose į rytus nuo Paryžiaus. Tuo tarpu yra faktas, kad Vokietijos sosto įpėdinis randasi prie Verdun, kuris guli apie 150 mylių nuo Precy-sur-Oise.

NAUJIENOS

The Lithuanian Daily News

Published daily, except Sunday, by Lithuanian News Publishing Company, Inc. Address, Naujienos, 1841 S. Halsted St., Chicago, Ill. Telephone, Canal 1506

Terms of subscription: In Chicago, by carrier, per week 12 cents; by mail, one year 6 .00. Outside Chicago, by mail, one year, $5.00;

Entered as Second-Class Matter March 7, 1914, at the Postoffice at Chicago, Ill., under the Act of March 3, 1879.

NAUJIENOS

Pirmas Lietuvių Dienraštis Amerikoje

Eina iš Chicagos kasdien, išskiriant Nedėldienius.

Leidžia Naujienų Bendrovė.

Prenumeratos kaina:

Chicagoje—per išnešiotojus 12 centų savaitėje. Pačtu siunčiant, Chicagoje metams 6.00; pusei metų $3.50.

Kitur, ne Chicagoje, metams ..	$5.00
Pusei metų	$3.00
Dviem mėnesiam	$1.00
Europoje, metams	$7.00

Pavienių dienraščio numerių kaina 2c.

Adresas: Naujienos, 1841 S. Halsted St., Chicago, Ill. Telefonas, Canal 1506.

Redakcijos Straipsniai

CLAYTONO BILIUS.

Rugsėjo 2 d. senatas 48 balsais prieš 16 priėmė antrąjį prieštrustinių įstatymų skyrių. Kadangi senatas padarė kaikurias atmainas toje įstatymo formoj, kurią buvo priėmęs atstovų butas, tai įstatymas turės da eiti į vadinamąją konferenciją, tam tikrą komitetą, susidedantį iš senato ir atstovų buto narių, kurie turės kaip-nors išlyginti skirtumus.

Naujasis įstatymas yra gana aštrus. Jisai pavyzdžiui, skiria pinigines bausmes ir kalėjimą peržengusiam prieštrustinį įstatymą. Pagal pirmesnįjį įstatymą nusidėjėlis tegalėjo buti baudžiamas pinigiškai, bet pinigiška bausmė jiems juk nieko nereiškia. Cukraus trustas, sakysime, buvo nuteistas užmokėti keletą milionų, bet jisai pakėlė kainas ant cukraus ir tie milionai sugrįžo jam da ir su magaryčioms.

Įstatymas draudžia varžyti pirkėjų laisvę. Už dviejų metų po išėjimo įstatymo korporacijoms, kurios turi daugiaus kaip milioną kapitalo, bus neleista laikyti vadinamus "tarpinius direktorius," t. y. kad vienas žmogus butų direktorium keliose korporacijose. Taks-pat uždraudimas paliečia be to geležinkelius ir tokias bendroves, kurios pristato geležinkelių materialą ir atlieka geležinkelių kontraktus. Pirkimai ant didesnės sumos kaip $50,000, kuriuos daro geležinkeliai, turi buti atliekami po tarpvalstijinės vaizbos komisijos priežiura. Korporacijos valdybos narys už neteisotą suvartojimą korporacijos pinigų gali buti nubaustas kalėjimu iki 10 metų.

Darbininkams šitas įstatymas, kuris vadinasi Claytono bilium, yra svarbus ypatingai tuo, kad jisai išaiškiną klausimą, ar darbininkų organizacijos yra pastatytos po prieštrustiniu įstatymu, ar ne. Šituo žvilgsniu Claytono bilius sako, kad prieštrustinis įstatymas nepaliečia darbininkų, farmerių ir daržininkų draugijų, kiek jos neužsiima pelno darymu. Toliaus tenai sakoma, kad ginčuose tarpe kapitalistų ir darbininkų negali buti vartojama "injunction," išimant tuos atsitikimus, kad reikia ginti nuosavybę ir nuosavybės teises. Injunction'ais negalima varžyti darbininkų teisės streikuot, arba ramiu budu raginti streikuoti kitus, prisidėti prie streikininkų arba streiką pabaigti.

Taigi, kiek galima spręsti iš nepilnų laikraščių pranešimų, senatas betgi neišdrįso išbraukti tas vietas Claytono biliuje. kurios atskiria darbininkų organizacijas nuo trustų.

Naujasis įstatymas turi aštrių taisyklių apie trustus, bet nėra abejonės, kad jie mokės išvengti jo aštrumų. Taip budavo ikišiol taip bus ir toliaus.

GELEŽINKELIŲ LAIMĖJIMAS.

Jau nuo senai geležinkeliai Suvienytose Valstijose nori pakelti mokestis už gabenimą daiktų ir žmonių. Bet jie negali to parodyti be pritarimo tam tikros komisijos, kuri yra pastatyta prižiurėti tarpvalstijinius susinešimo kelius. Idant gavus tą pritarimą, gelžkeliai turė, ką tiktai galėjo, kad prirodžius, jogei dabartinės mokestįs esančios permažos. Dieniniuose laikraščiuose ir žurnaluose, periodinėj spaudoj ir knygose jie skelbė žinias, iš kurių kaip ant delno matyt, kad geležinkeliai del mažumo mokesčių visiškai negalį gyvuoti. Tarpvalstijinės vaizbos komisija ilgai priešinosi geležinkelių reikalavimui, bet štai keletas savaičių atgal ji pagalios nusileido, pripažindama geležinkeliams teisę pakelti mokesįs penkiais nuošimčiais. Komisija padarė tai, paklausius demokratiškosios kongreso dėžiumos. Demokratai, mat, manė, kad geležinkelių kompanijos, gavusios teisę pakelti mokestis, duos didelių užsakymų dirbtuvėms ir tuo budu atsiras daugiaus darbo ir sumaės bedarbių skaičius. Visa tai demokratai norėjo padaryti prieš rinkimus, kad paskui rinkimų laiku turėjus daugiaus prielankumo žmonyse. Bet jų plentus sumaišė Europos karė, kuri sutrukdė geležinkelių biznį.

Kompanijos išpradžių aštriai protestavo prieš tokį mažą mokesčių padidinimą, bet galiaus jos visgi nutarė pasinaudoti tarpvalstijinės komisijos leidimu. Nuo pirmos d. Spalių mėnesio važinėjimas geležinkeliais pabrangs ketvirtdaliu arba net puse cento nuo mylios. Vėliau bus padidintos mokesįs ir už daiktų gabenimą.

Bet šitie pakėlimai mokesčių puola -nauja našta ant darbininkų. Kapitalistai, kurie naudosis geležinkeliais siuntinėjimui savo prekių, pakels prekių kainas, taip jogei ne jie primokės geležinkelių kompanijoms, o tiktai publika, kuri pirks jų prekes.

NĖ PERGALĖTOJŲ, NĖ PERGALĖTŲJŲ.

Pralaimėjusis karėje turės buti amžinai sunaikintas, kad ateityje jisai daugiaus nebebutų pavojingas savo priešam.

Taip grasina vokiečiai francuzams ir francuzų talkininkai vokiečiams. Ir randasi daug žmonių, kurie skaito išmintingais šitokius grasinimus.

Žmonės, kurie pritaria Francijai, sako, jogei reikia pergalėti Vokietiją ir atimti iš jos tiek žemės, kad ji visiškai nusilpnėtų ir nebejstengtų daugiaus užpuldinėti kitų valstybių. Vokietijos šalininkai pataria tokiu-pat budu pasielgti su Francija.

Toks Europos karės užbaigimas butų labai netikęs. Pergalėtoji šalis anaiptol nenorėtų padėti ant visados savo ginklų.

—Kessler in New York Evening Sun.

Turkų sultonas skaito apie žiaurumus krikščioniškų kareivių Belgijoje ir galvoja: "Ar neįsikišti man vardan žmoniškumo?"

Nepasisekimas karėj pripildytų josios gyventojus neapikantos jausmais prieš savo pergalėtojus, ir jie paskui rengtųsi prie atkeršijimo. Vėl augtų armijos, tobulintųsi ginklai, iki galų-gale iškiltų naujas susirėmimas, gal dar didesnis už dabartinį.

Bet sudraskymas pergalėtosios valstybės žemės turėtų da ir daug kitokių blogybių, Jeigu, pavyzdžiui, butų atimtas iš Vokietijos toks žemės plotas kuris yra apgyventas vokiečių ir butų pavestas kitai kokiai šaliai, tai tas ilgam laikui sutrukdytų normalį darbininkų judėjimą Vokietijoje, nes tada kiltų klausimas apie susivienijimą visų vokiečių po viena valdžia; tautinis klausimas atsistotų pirmoje eilėje visų dienos klausimų ir atitrauktų darbininkus nuo jų kovos už savo klesos reikalus.

Socialistai todel reikalauja, kad kariaujančiosios valstybės kuogreičiausiai susitaikytų ir kad karė pasibaigtų be pergalėtojų ir be pergalėtųjų.

VOKIETIJOS MAISTAS.

Anglija, apskelbdama karę Vokietijai, atkirto ją nuo visų užjurinių portų. Iš šalių, prie kurių prieina Vokietijos rubežiai, ji negali gauti maisto, nes vienos jų — Rusija ir Francija — kariauja su ja, o kitos — Austirja, Holandija, Danija ir Italija — neperdaugiausia turi ir sau to maisto.

Vokietija yra pramonijinė šalis. Ji daugiausia gamina fabrikų išdirbinių, o maisto gabenasi iš kitų šalių. 1913 m. ji parsitraukė iš užsienio ukio ir maisto produktų už $1,759,184,500 (miliardas septyni šimtai penkiasdešimt devyni milionai, šimtas aštuoniasdešimt keturi tukstančiai penki šimtai dolerių). Dalis šitos milžiniškos sumos gal išėjo visokiems prašmatnumo dalykams, be kurių butų galima apsieiti karės laiku, bet atmetus tą, visgi dar veikiausia paliks kokie 900,000,000, kuriuos Vokietija išleidžia kasmet neapsieinamiems maisto produktams, įvežamiems iš svetimų kraštų.

1913 m. Vokietija parsigabeno iš Rusijos 3,600,000 tonų javų, kurie kaštavo 150 milijonų dolerių. Metais anksčiau ji pirkosi Argentinos javų ir gyvulių už $55,000,000.

Sekama toblytėlė parodo, kiek ir kokių maisto dalykų parsigabeno Vokietija iš kitų 1913 m.:

Kviečių už	$107,364,250
Miežių už	101,378,750
Maiso už	26,548,000
Rugių už	20,501,000
Ryžių už	19,630,000
Kakao už	13,980,000
Kavos už	62,252,000
Kiaušinių už	25,524,000

Taigi iš kur dabar gaus Vokietija tą daugybę maisto produktų karės laiku?

Galima spėti, kad Vokietijos valdžia išanksto rengėsi prie karės ir pasidarė šiek-tiek ištekliaus. Bet ar ilgam jo užteks? Iš Vokietijos šaltinių buvo kartą pranešta, kad ji turinti maisto vieniems metams. Jeigu tai tiesa, tai reiškia, kad ji galės kariauti ne ilgiaus, kaip vienus metus. Paskui, jeigu ne kas kita, tai badas priverš ją ieškoti taikos.

ATEITIES SPĖJIMAI.

Tokiu laiku, kaip dabartinis, kiekvienas žmogus noroms-nenoroms užsiima spėjimais apie ateitį. Nes ta ateitis labai neaiški, tamsi, nepermatoma. Mes nežinom, ką ji mums atneš: ar daugiau vargo ar laimės, ar daugiau blogo ar gero. Nežinom, prie kokių naujų santykių ir padėjimų turėsime taikyties.

Baisiam tautų konflikte, kuris kilo dabar Europoje, slėpiasi tukstančiai įvairiausių galimybių. Europos karė gali turėti tą pasekmę, kad visiškai persikeis atskirų valstybių rubežiai, kad pasidarys pamatinės atmainos politiškame ir socialiame kiekvienos šalies gyvenime, kad tulam laikui sustos žmonijos progresas arba kad jisai nužengs milžinišką žingsnį pirmyn — revoliuciją ir reakciją, socializmą ir dar didesnę kapitalizmo vergiją tautų pasiliuosavimą ir kaikurių tautų išnykimą — visa tai galime paregėti po dabartinės Europos karės.

Mes ne pranašai, mes tiktai žmonės. Mes ne tvirtiname, kad tas ir tas turėsią tikrai buti, mes tiktai spėjame, kas gali buti.

Daug kartų mes išreiškėme tą nuomonę, kad Europos karė gali pasibaigti didžiausių žmonijos istorijoje perversmu, maištu prispaustųjų prieš karalius ir ponus. Bet mes taippat nurodėme ir kitą griežtai priešingą tam galimybę: mes pažymėjome palinkimą tų spėkų, kurios iššaukė dabartinę karę, su jos pagalba dar labiaus sustiprinti savo poziciją.

Ar pasidarys taip, kaip nori caras su kaizeriu? — Niekas to dabar nežino, kaip nežino ir to, ar ši karė nėra įžanga į socialę revoliuciją.

Karė gali atnešti daug blogų ir daug gerų dalykų. Josios geromis pasekmėmis mes mokėsime tuo labiaus pasinaudoti, nuo josios blogų pasekmių mes įstengsime tuo labiaus apsisaugoti, juo daugiaus busime prie visa ko prisirengę.

Todel yra naudinga jau išanksto stengties atspėti, kas laukia musų ateityje.

Skaitytoju Balsai

KAS NAUDA IŠ TO?

Kadangi "Naujienų" Redakcija pakvietė kiekvieną išreikšti savo nuomonę apie Amerikos lietuvių seimą, tai ir aš pasiveliju sau parašyti keletą žodžių, kuriuos meldžiu patalpinti, nors Jųs ir nesutiktumėte su manim.

Visi rašo, kad reikia visuotino susivažiavimo arba, kaip kiti sako, "antrojo politiškojo seimo." Aš tam priešingas.

Aš nematau jokio tikslo tam suvažiavimui. Ką mes galime su juo padaryti? — Sakau: nieko.

Rašyti kokią tai rezoliuciją, kad paskui nusiųsti ją valdžioms, tiktai tas, sako, ir yra tikslas. Bet man tai išrodytų perdaug prasta.

Lyg jau mes nežinuome, kad rezoliucijos nieko negelbsti. Kiek kartų jau lietuviai siuntė carui visokias rezoliucijas su prašymais, o betgi iš to nieko neišėjo. Nematau aš taippat budo, kaip mes galėtume veikti visos partijos tame seime. Musų nuomonės taip kiriasi, kad panašu į tą pasaką apie vėžį, lydeką ir gulbę, kurie įsikinkė į vieną vežimą, bet kad kiekvienas traukė į savo pusę, tai vežimas nė iš vietos.

Visi atmename, ką darė musų klerikalai laike revoliucijos Lietuvoje. Jie liepė žmonėms šdavinėti revoliucionierius policijai.

Su tautininkais taip-pat nedaug ką benuveiksi. Žinoma, jie ne visi vienokie. Ale yra tarpe jų tokių, kurie ne geriaus elgiasi už klerikalus.

Kaip pažiuri, tai tie visi seimų iniciatoriai rupinasi ne tiek Lietuvos gerove, kiek savęs pasigarsinimu laikraščiuose. Ir tokių mes tuojaus paklausome ir giriamės, kad darą "visuomenės darbą."

Bet kas iš jo naudos?

Giedorius.

IR PRAŽILĘ SENIAI TURĖJO ŠTOTI VOKIETIJOS KARIUMENĖN.

LONDONAS, Sept. 7. — Vokietijoj Landsturmo pulkai kasdien atlieka muštrus. Tuose pulkuose daugiausia yra pražilę seniai. Vokietijoj dabar įstojo į kariumenę kiekvienas, kas tik gali nešioti ginklus. Taip praneša pabėgėliai iš Vokietijos, o taipgi tie, kurie matė vokiečių pulkus, einančius į šiaurę prie Antwerpeno.

Aplink Bruxellles'a vokiečiai apstatė sunkias apgulimo armotas ir incementavo.

FRANCIJOS MINISTERIJOJ ATRAMENTAS — BRANGIAUSIAS DAIGTAS;

Virtuvių stalai vietoj deskų.

BORDEUX, Sept. 7. — Francijos valdžia, persikrausčiusi iš Paryžiaus į Bordeux (ištark Bordo), baigia savo ofisų intaisymus. Miesto namus ir universitetą užėmė karės ministerija.

Dauguma ofisų yra kuobiedniausia apstatyti. Vienas svetimųjų dalykų ministerijos valdininkas, labai daug prisibėgiojęs, galų gale gavo savo ofisan virtuvės stalą, dvi poras paprastų krėslų, vieną pluksną ir vieną paišelį.

Atramento čia visur labai maža. Valdininkai skaito atramentą brangiausiu dalyku.

Svetimųjų dalykų ministerija yra išsklaidyta po įvairius namus įvairiose miesto dalyse.

Visi svarbesnieji Paryžiaus aikraščiai taipgi yra persikraustę iš Paryžiaus į Bordeux. Didžiausias francuzų laikraštis Temps išėjo čia lapuko pavidale.

∞

ANGLIJA PRIGLAUDŽIA.. TUKSTANČIUS BENAMIŲ BELGŲ IR FRANCUZŲ.

LONDONAS, Sept. 7. — Tokia daugybė dabar atvežama iš Belgijos ir Francijos benamių, kad Londono bažnyčios visos yra pavestos jiems, kaipo laikina prieglauda.

Vakar iš Belgijos atvežta Londonan 800 benamių, daugiausia moterų ir vaikų ir keletas paliegusių vyrų. Dauguma jų yra kaimiečiai, kurių namai buvo sudeginti ir išnaikinti vokiečių. Beveik nei vienas neturi jokio bagažo. Moterįs visą savo mantą yra susivyniojusios į marškas. Ne viena iš jų yra nelekusi savo vyro ar sunaus.

Anglijos pagelbos komitetas utinka atvažiuojančius ir kuo galėdamas stengiasi juos aprupinti. Daugelį reikia iš traukinių imti tiesiai į ligonbučius.

Moterįs buvo surengusios mitingą, kuriame buvo svarstoma pagelbos budai ištremtiniems. Tame mitenge kalbėjo ir Vandervelde ienė, Belgijos socialistų vado pati, kuri rytoj išvažiuoja Amerikon. Jos vyras jau yra išvažiavęs Amerikon su komitetu, kurs turi užprotesuoti prieš vokiečių žiaurumus.

∞

RUSIJOJ UŽDRAUSTA PARDAVINĖTI DEGTINĖ.

LONDONAS, Sept. 7. — Iš Peterburgo pranešta, kad Rusijoj karės laiku uždrausta parlavinėti degtinė ir kiti spiritiniai gėrimai.

∞

PETERBURGAS, Sept. 7. — Minykas Bulatovič iš Athono vienuolyno padavė prašymą, kad jį leistų kariauti minyko rubuose. Jis nori eiti su priešu į dvikovą, vienas prieš vieną, kaip tai buvo daroma viduramžiuose.

∞

VOKIEČIAI PRADĖS DARBUS BELGIJOS ARMOTŲ DIRBTUVĖSE.

LONDONAS, Sept. 7. — Vokiečiai dabar yra šeimyninkai Belgijoj. Užėmę Belgiją, prie Liege'o jie paėmė dideles armotų dirbtuves. Vokietijos karės ministerija dabar nori pradėti tose dirbtuvėse darbus ir pasiulė darbininkams du kart didesnes algas, kad tik jie pasiliktų dirbti.

Ką rašė Lietuvos Laikraščiai Karės pradžioj

Vakar atėjo trįs numeriai "Lietuvos Žinių" iš Vilniaus, išleisti liepos 28, 29 ir 30 d., t. y., prieš pat kilsiant visos Europos karei, o karei Austrijos su Serbija jau prasidėjus.

Apie Europos karę "Lietuvos Žinios" dar sako: "Nejaugi?" ir nenori tikėti, kad tokia karė galėtų kilti. Diplomatų akimis žiurint, sako, Europos karė galima, tečiaus jos negali geisti platesnieji visuomenės sluogsniai ,nors ir daromos yra patriotiškos demonstracijos Peterburge, Paryžiuje, Berline, Viennoje.

"Baugu," sako, "ir pamanyt, kokie butų Europos karės vaisiai. Jie prarytų dešimčių metų kulturos darbą ir kaštuotų tukstantis (!) žmonių gyvybių; jie padarytų žmonijai žaizdą, kuri reikėtų gydyti ilgiausius metus. Visa tai atsiminus, kįla klausimas, nejaugi kuri-nors valstybė priims ant savęs tokią baisią atsakomybę?"

Naują sužinome iš "Lietuvos Žinių" tik vieną dalyką, butent tą, kad kaip tik Austrija padavė ultimatumą Serbijai, tuojaus caro paliepimu Kauno tvirtovėj ir jos rajone buvo apskelbtas karės stovis . Tai rodytų, kad Rusija išsyk buvo nusitarusi stoti karėn.

"Lietuvos Žinios" išspausdino ištisą Kauno tvirtovės komendanto apskelbimą civilei valdžiai ir gyventojams tų Kauno, Suvalkų ir Vilniaus gubernijų vietų, kurios priklauso prie Kauno tvirtovės rajono. Kad davus ir musų skaitytojams supratimą apie karės stovio taisykles, perspausdiname čia iš "L. Ž." tą Kauno komendanto apskelbimą.

∞

KAUNO TVIRTOVĖS RAJONO KARĖS STOVIS.

Caro įsakymu, pranėštų telegrama liepos 13 d. (nauj. kalend. liepos 26 d.) No. 13482, apskelbiu Kauną esant *karės* stovyj.

Remdamos Karės Stovio Įstatymų knygos III 304—310 1869 m. str. 1902 m. leid. pranešu:

I. Komendantui, jeigu butų reikalas, duodama teisės įsakyti tvirtovės ir jos rajono gyventojams dirbti tvirtovės darbus ir imti iš jų reikalingų tiems darbams padargų ir medžiagos, vežimo ir maitinimos reikmenų, mokant už viską įstatymų nustatytomis kainomis, arba duodant kvitancijas. Civilinė valdžia tur tuojaus ir be prieštaravimų pildyti visus komendanto reikalavimus ir padėti jam vykdinti visus jo įsakymus.

II. Visos tvirtovės rajone esančios valdžios įstaigos ir valdžios tarnautojai, komendantui, minėtos kn. 282 str. remianties, pareikalavus, tur atiduoti jo nuožiurai sudėtus pas juos valdžios pinigus ir parašyti apie tai tinkamus aktus.

III. Miestų ir apskričių policija pavedama pilnai komendanto valiai ir tur pildyti komendanto visus įsakymus. Kol priešai neapguls tvirtovės, komendantas, kiek galėdamas, privalo laikyti įstatymų nustatytą administracinę tvarką ir leisti policijai pildyti jos paprastas priedermes.

IV. Pačto ir telegrafo valdžios įstaigos, esančios tvirtovėje ir jos rajone, pavedamos komendanto valiai.

V. Kad tvirtovei ir Kauno gyventojams nebutų jokių keblumų, tai patariu kiek galima didesniam gyventojų skaičiui netrukus išvažiuoti iš tvirtovės. Apgulimo laiku į tvirtovę niekas nebus leidžiamas.

VI. Remianties Rusijos Įstatymų 1892 m. leidimu II tomo 23 str. priedo 17-tuoju punktu ir XXIV Karo Įstatymų 1869 m. knygos 1813-tuoju trečiojo leidimo straipsniu civilinės valdybos Kauno tvirtovės rajono tarnautojai, nepriklausantieji prie armijos karės stovio metu, už šiuos prasikaltimus baudžiami karės teismo ir karės laiko įstatymų:

1) Už maištą prieš Augščiausiąją valdžią ir rusų piliečio vardo išsižadėjimą;

2) už išanksto apgalvotą padegimą arba naikinimą ar gadinimą karės ginklavimos dalykų, ir apskritai visa to, kas reikalinga gynimuisi ir užpuolimui, taip-pat už maisto ir pašaro naikinimą ir gadinimą;

3) už naikinimą ir gadinimą tyčia esančių karės lauke vandens, įvadų, tiltų, šulinių, kelių, vandens užtvenkimų, brastų ir kitų prietaisų, skiriamų kelties, laivams plaukioti, potviniams sulaikyti ir vandeniui vežti ;

4 už naikinimą ir gadinimą tyčia reikalingų valdžiai naudoties: a) telegrafų ir telefonų prietaisų ir aparatų, reikalingų žinioms pranešti ir b) geležkelio, traukinių ir kelių apsaugos ženklų ir

5) už sargybinių ir karinės sargybos užpuolimą, už priešinimąsi ginklu karinei sargybai arba karo ar civilinei policijai, taip-pat už sargybinio, sargybos ir policijos tarnautojų užmušimą.

Pasirašęs: Laikinai pildąs Kauno tvirtovės komendanto priedermes general majoras

Zaslavskis.

Fordo armija nori taikos

Fordo dirbtuvėse dirba visokių tautų darbininkai, bet nei vienas nemano eiti karėn.

Detroito automobilių fabrikanto Fordo fabrikoje dirba keliolika tukstančių darbininkų, ir visi jie gali buti padalinti tarp kariaujančių viešpatysčių pagal savo kilmės, bet nei vienam iš jų nei galvon neateina mintis apie ėjimą karėn arba nesutikimą su kitos tautos darbininkais. Karės žiniomis betgi jie labai indomauja.

Tą pastebi Fordo fabrikos adminisracija, ir paduoda sekančias skaitlines, parodančias, kaip darbininkai yra pasiskirstę pagal tautų ir kariaujančių viešpatysčių.

Iš vienos pusės Fordo darbininkų yra:

Vokiečių	606
Vengrų	269
Rumunų	750
Austrų	388
Syrų	330

Yra taipgi 81 turkas ir 690 italų ir siciliečių.

Iš antros priešingos pusės Fordo darbininkų yra:

Anglų	380
Škotų	133
Airių	148
Kanadiečių	226
Australiečių	3
Rusų	2,016
Lenkų	2,677
Lietuvių	73
Kroatų	13
Francuzų	55
Danų	21
Belgų	6
Holandų	26
Japonų	3
Serbų	210

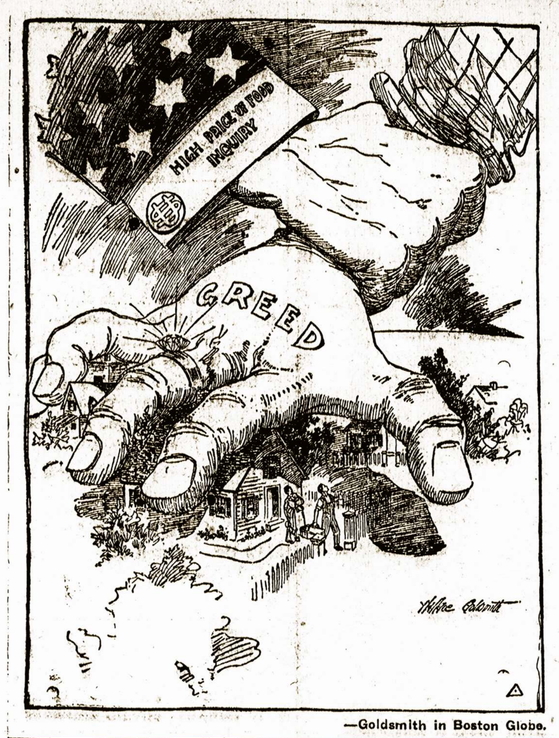

—Goldsmith in Boston Globe.

Godaus maisto pardavėjo bet ją sustabdo (arba ketina ma ištirti maisto pabrangimo ranka nori viską pasiglemžti, sustabdyti!) valdžia, paliepdapriežastis ir nubausti kaltininkus.

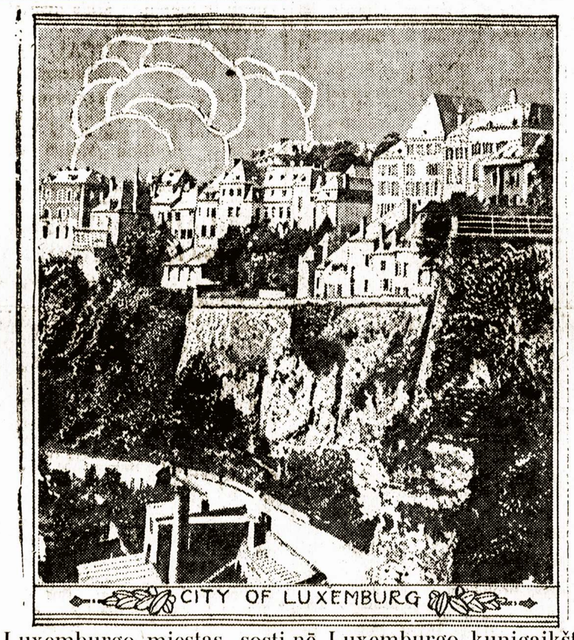

Luxemburgo miestas, sosti nė Luxemburgo kunigaikštystės, kurią vokiečių kariuomenė užėmė tuojaus, kaip tiktai prasidėjo karės su Francija.

Chicagos žinios

S. L. A. PIKNIKAS.

Nedėlioje 6 d. rugsėjo Blinstrupo darže (Leafy Grove) S. L. A. II apskritis parengė pikniką. Didesniam pritraukimui publikos buvo pakviestas p. Račiunas, kad nuimtų pikniko svečius ant krutamųjų paveikslų. Piknike dalyvavo be to Birutės ir Moterų Apšvietos draugystės. Buvo taip-pat ir prakalbos. Kalbėjo Dr. Rutkauskas ir Gabrys. Dr. Rutkauskas kalbėjo apie vėliavą, kuri buvo aplaikyta iš rytinių valstijų; vėliava raudona su žirgvaikiu. P-as Gabrys savo kalboje daug norėjo pasakyti, bet viską sumaišė ir mintis nusinešė su savi m. Buvo labai nemalonu, kad pikniko rengėjai leido kalbėti prieš publiką tą poną iš Paryžiaus. Jisai išpeikė vokiečių kaizerį ir išgyrė Rusiją; tokiomis kalbomis tai tiktai žmones demoralizuoja. O čia dar rengėjai sudarė dalykus taip, kad išrodo, buk visi lietuviai tam niekatauškiui atiduoda didžiausią pagarbą. Dalykas tame: rengėjai pastatė p. Gabrį ant pagrindų ir liepė publikai, kada jisai kalbės, nusiimti kepures. Tas viskas buvo nuimta ant krutamųjų paveikslų, ir juos dabar rodys visur minioms. Kaip galima statyti ant tokios pajuokos žmones?!. Daugelis dalyvavusių piknike tuo dalyku yra labai įsižeidę. *Laisvas.*

Apie tą patį pikniką dar mums rašo kitas korespondentas sekančiai:

"...Antras buvo pastatytas kalbėti p. J. Gabrys. Jisai jau buvo bepradedąs kalbėti, kaip dentistas Žymontas davė ženklą jam sustoti; Gabrys sustojo. P-nas Žymontas tada užkomandavojo žmonėms, kad rėktų "ura!" ir mosuotų kepurėmis, pasveikindami p. Gabrį. Keletas iš tiesų paleido savo kakarines ir ėmė kepurėmis makaluoti ore ir kitus kurstyti, kad taip darytų. Bet didelio pritarimo tie entuziastai nerado, nes žmonės jau žino, kas yra p. Gabrys ir visai neskaito jį vertu ovacijų. Tuo laiku p. Račiunas nuėmė publiką ant filmų krutamųjų paveikslų.

Gabrys kalbėjo apie dabartinę Europos karę ir apie tai, kad caras žadėjo lenkams autonomiją, o žydams laisvę. O lietuviams, girdi, caras nieko nežadėjęs ir apie lietuvius pasaulis visai nekalbąs!.. Gabrys nupeikė tuos, kurie draudžia bile kam kalbėti Lietuvos vardu. Kada koks lietuvis nueina pas caro ministerius ir pradedąs kalbėti apie Lietuvos reikalus, tai tuojaus kiti protestuoją: kokią jisai turįs teisę taip kalbėti?.. Gabrys prirodinėjo, kad kiekvienas lietuvis turįs teisę kalbėti Lietuvos vardu, delto kad jisai esąs lietuvis (Tas ponaitis iš Paryžiaus turėtų suprasti, kad kito žmogaus vardu galima kalbėti tiktai tuomet, kuomet jisai davė savo įgaliojimą. Lygiai ir su tauta: ir tautos vardu tegali konors prašyti, reikalauti, tarties ir t.t. tiktai tas, kam davė tauta savo įgaliojimą. Kas kalba Lietuvos vardu neturėdamas josios įgaliojimo, tas pasisavina svetimas teises. Red.). Toliaus Gabrys kalbėjo apie visuotiną lietuvių suvažiavimą ir sakė, kad suvažiavimas turįs išnešti tokią rezoliuciją, kuri priverstų pasaulį kalbėti apie lietuvius, kaipo tautą. Paskui dainavo "Birutės" ir "Aido" chorai.

Korespondentas."

MOKSLEIVIŲ VAKARAS.

Subatoje, rugsėjo 5 d., šiaurvakarinėje dalyje miesto, Prospect Building salėje buvo moksleivių vakaras. Programas susidėjo iš skambinimo ant piano, referato, prakalbų ir monologo . Ant piano skambino Tutliutė. Tvarką vedė Augustinavičius, kalbėtojų vardų man nepasisekė nugirsti. Referentas skaitė ant temos: "Šviesos sensacija." Referatas buvo trumpas, ir referentas skaitė labai silpnu balsu, taip kad publika negirdėjo jo balso. Referentas, matoma, nepapratęs dar prieš publiką išeiti. Vietomis jo referatas reikalavo platesnių paaiškinimų, bet jis jų nedavė. Publika todel daug dalykų nesuprato, kaip, pavyzdžiui, referento pasakojimo apie geometriškas hypotezas, kur jisai vartojo žodžius "parpendikuliariškas," ir "vertikališkas" ir kš Agrikulturos studentas kalbėjo apie žemdirbystės mokslą, bet pasakė šį-tą tiktai apie žagrę. Bekalbėdamas apie kitus dalykus, jisai nukrypo nuo temos, Patarė dar mokyties pieninininkystės ir užbaigė savo kalbą deklamacija, kurios reikšmė sunku buvo suprasti. Paskui p. Naujalis sulošė monologą: "Nusidėvėjęs inteligentas." Tas monologas taikomas išjuokimui vienos ypatos, vadinusios save socialistu. Turinys menkas ir išpildymas monologo buvo nepuikiausias. Lošėjas nudavė visai ne inteligentas, ba inteligentas taip nesikraipo ir nesistaipo. Prie pabaigos L. S. S. 81 kp. choras padainavo "Saulutė šviečia" ir "Į kovą, draugai." Ant galo vedėjas prašė, kad publika atleistų už tai, kad jie buvę ne pakankamai prisirengę. Išlaidų padengimui buvo padaryta mezliava, kuri davė penkis dolerius su viršum. Po to prasidėjo šokiai.

Korespondentas.

J. Tananevičius, bankierius, nuo Morgan str., šį nedėldienį automobiliu užmušė žmogų prie W. 35-tos ir Honorė gatvių. Užmuštasai žmogus vadinosi JulianChružek ir gyveno 3844 Honore str. Jo kunas paimtas pas graborių ant 35-tos ir So. Wood str. Tananevičiaus šoferis Albertas Przyburek areštuotas. Tananevičius paleistas po kaucija.

Rytoj paduokite savo balsa už socialistu tiketa

PASKUTINIS MOKSLEIVIŲ VAKARAS.

Vakar Meldažio svetainėj moksleiviai turėjo savo paskutinį vakarą.

Vakaras labai puikiai nusisekė. Žmonių buvo pilna svetainė.

Moksleiviai visomis išgalėmis stengėsi kuopuikiausia išpildyti savi įvairų programą.

Geriausias dalykas buvo "Šalaputrio" lošimas, kuriame atsižymėjo panelė Lilija Žilvičiutė, M. Montviliutė ir p. B. Vaitiekunas.

Kitas žingeidus punktas programoj buvo penelės Tutuliutės skambinimas pianu. Sulig savo metų (ji yra gal kokių dešimties metų amžiaus mergaitė) ji skambino stačiai puikiai.

Panelės Rudauskiutės, Ema ir Ona, labai puikiai sudainavo dvi daineles. Puikiausia išėjo "Temsta Dienelė,"

Stepukas irgi buvo su savo posais, ir užtektinai prijuokino publiką.

Pradžioj pasakė gerą prakalbą apie moksleiviją p. Pratapas.

Po viso ko buvo šokiai. Grojo brolių Sarpalių orkestra. Žmonės skirstėsi iš vakaro užganėdinti ir girdami moksleivius. L. Ž.

KAS DAUGIAUS?

Nedėlioje, rugsėjo 6 d. Chicagos socialistai savo agitacijiniame susirinkime davė žodį kiekvienas laike Raud. Sąvaitės prikalbinti bent po vieną naują Sąjungos narį ir po keleą naujų skaitytojų socialistiškiems laikraščiams. Aš tą musų pasižadėjimą pildau. Per vieną tiktai vakarą aš gavau penkis naujus narius Sąjungai ir keletą socialistų laikraščių skaitytojų. Kas daugiaus, draugai? Darbuokimės, pasisekimas bus. *M. Petrauskas.*

DIDELĖS DOVANOS LAIKRAŠČIŲ SKAITYTOJAMS

Kas atsiųs prenumeratą ant šių laikraščių:

'Naujienos,"-dienraštis, metams $5. gaus dovanų knygomis vertės $1.50
'Naujienos," pusei metų .... $3.00 gaus dovanų knygomis vertės $1.00
'Naujienos," savaitinis, metams $1.50 gaus dovanų knygomis vertės 50c.
'Kova," savaitinis, metams .. $2.00 gaus knygų vertės ..... 75c.

Augščiau paminėti laikraščiai yra larbininkų leidžiami darbininkų reikalams ginti.

Pasiskubinkite su prenumerata, nes šios dovanos yra tik trumpam laikui.

P. S. Dieniniam laikraščiui prenumerata priimama tiž nuo gyvenanių už Chicagos ribų .

'ARAŠAS KNYGŲ PASIRINKIMUI:

. Moralybės Išsivystymas 25c
. Nuosavybės Išsivystymas 50c
. Draugijos ir Organizmų Evoliucija 50c
. Darbo Žmogaus Reikalai 25c
. Amerikos Pilietis 20c
. Social-Demokratų Mokslo Pamatai 20c
. Moteris ir Politika 15
. Kunigai, Bedieviai ir Social Demokratai 10c
. Darbininko Sveikata 10c
0. Adomas ir Jieva 10c

Pinigus siųskite "Money arderiu" rba registruotame laiške. Parašyite užvardijimus reikalaujamų knyų. Adresas:

P. GALSKIS
652 N. Californija Ave., Chicago, Ill

Pardavimui

Parsiduoda saliunas lietuvių apgyventoj vietoj; biznis išdirbtas per daug metų. Savininkas važiuoja ant farmos. Kreipties:
221 E. Kensington ave., Chicago, Ill

Parsiduoda saldainių krautuvė puikioj vietoj; nėra daugiau štorų apielinkėj. Lietuviais apgyventoj vietoj, prieš pat teatrą. Randa tik $20 į mėnesį. Parduodu už $50.
3720 WALLACE ST.

Parsiduoda nauji rakandai (forničiai) už labai pigią kainą. Kam yra reikalingi atsišaukite šiuo adresu:
JOHN WALULIS
1746 Brigham st. arti Wood str.

ANT RENDOS NAMAS

3 puikus garu šildomi kambariai, gazas ir elektros šviesa; maudyklė ir kiti patogumai. Mažai lietuvio šeimynai. Atiduodama labai pigiai
GEO BENDER
2148 W. 22-nd Str., Chicago, Ill.

PRANEŠU,

Jogei atidariau ofisą ir užsiimu pirkimu ir paradvimu žemės Roselande, West Pulmane ir apielinkėj. Taipgi siuntimu pinigų ir šifkorčių; išdirbimu visokių legališkų popierų, notarijališkų.
A. J. Danillowicz
72 E. 103 rd St., Roseland, Ill.

"NAUJIENŲ" GENERALIS AGENTAS

JUOZAPAS BRAKNE

Aplankys Aurorą, Batavią, DeKalb, Rockford, Ill., ir kitus miestus.

T. J. KUČINSKAS.
"NAUJIENŲ" ATSTOVAS

Prakalbas sakys ir prenumeratą rinks šiose vietose:

Rugpjučio 8 d. Kewanee, Ill. rugpjučio 16 d. Springfield, Ill. Apart šitų vietų bus: Benld ,Ill., St. Louis, Mo., Herrin, Ill., Dorrisville, Ill., Westville, Ill., Gearge town, Ill., Waukegan, Ill., Burnside ,Ill.

"Kova"

Tai geriausias ir prieinamiausias darbo žmonių laikraštis.
"KOVOJ" telpa geriausių rašėjų raštai ir geriausių poetų eilės.
"KOVA" išeina sykį į savaitę ir turi labai daug skaitytojų.
"KOVA" uoliai gina darbininkų reikalus ir kainuoja tik $2.00 ant metų.
"KOVĄ" užsirašydami adresuokite šitaip:
" K O V A "
1815 E. Moyamensing Ave., Philadelphia, Pa.

"AUŠROS" MOKYKLA.
mokina:
Anglų kalbos,
Aritmetikos (rokundų)
Knygvedystės,
Stenografijos,
Typewriting,
Pirklybos Teisių,
Abelnos Istorijos,
Geografijos,
Algebros,
Geometrijos,
Trigonometrijos,
Braižymo.
Mokinimo valandos:
Nuo 9 išryto iki 5 po pietų. Vakare nuo 7:30 iki 9:30.
3149 S. Halsted st., Chicago, Ill.

Agentai

Dabar Jums puikiausia proga uždirbti didžiausius pinigus užrašant pirmą lietuvių dienraštį "NAUJIENAS." kiekvienas žmuogs nori dabar sužinoti apie karę, apie tai, kas dedasi kiekvieną dieną pasaulyje. Dabar lengva užrašyti "NAUJIENAS" kiekvienuose namuose. Uždarbis geriausias. Nereikia mesti dienos darbą, gali užrašyti vakarais. Vienu vakaru gali daugiau uždirbti, negu visoje savaitėje prie sunakus darbo.

Atsišauk tuojaus. Buk pirmutiniu. Rašyk šiandien, o gausi visas informacijas kaslink agentavimo.
Adresuok:
"NAUJIENOS"
1841 So. Halsted st., Chicago, Ill

Telephone Monroe: 6020.

Šokių Mokykla

Mokina Dovanai Paskirtais Vakarais

Waltz, Two-Step, Tango ir kitokius Europiškus ir Amerikoniškus šokius. Szokius paskirtus vakarus. Meldžiu atsilankyti.

Šiuomi antrašu:
Julijonas Šilkauskas
1122 So. Displaine St., Chicago.
Kampas 703 W BUNKER ST.

Tuojaus užsirašykite "Naujienas" dienrašti

Šiandien išsiųskite prenumeratos pinigus, kad tuojaus galėtumėte gauti pirmąjį lietuvių dienraštį Amerikoje.

Dienraščio prenumerata yra tokia:
Chicagoje—12c. į savaitę.
Už Chicagos ribų:
Metams $5.00
Pusei metų $3.00
Dviem mėnesiam $1.00

Pavienių dienraščio numerių kaina 2c.

Savaitraščio numerio kaina 3 c.

Savaitraštis ir toliaus galima atskirai imti nuo dienraščio. "Naujienų" savaitraščio kaina palieka ta pati: metams $1.50, pusei metų 80c., dviem mėnesiam 25c.

Norėdami pasiskubinti ,siųskite pinigus telegrama.

"NAUJIENOS
1841 So. Halsted st., Chicago, Ill

Tel. Drover 5052
DANTŲ GYDYKLA
DR. K. DRANGELIS
3261 SO. HALSTED STREET
Prieš 33-čią gatvę
Nuo 8 iki 11 val. rytą,
Nuo 1 iki 4 val. po piet.
Nuo 7 iki 9 val vakare.

Draugijos ir organizacijos

Pasiskyrusios "Naujienas" Organu

LIETUVIŲ ZECERIŲ SĄJUNGOS AMERIKOJE
Valdyba:
Pirmininkas—J. Klevas, 1841 S. Halsted st., Chicago, Ill.
Organizatorius—A. Lebeckis, 3261 So. Halsted st., Chicago, Ill.
Sekretorius—A. Juozaitis, 3319 Lowe Ave., Chicago, Ill.
Iždininkas—K. .J Šukevičia, 4512 So. Rockwell st., Chicago, Ill.

SOCIALISTŲ PARTIJOS LIETUVIŲ SKYRIŲ—
Centro Komitetas:
Organizatorius—A. Siderevičia, 1347 S. 48th Ct., Cicero, Ill,
Protokolų Sekretorius—M. Burba, 1347 S. 48th Ct., Cicero, Ill.
Iždininkas—W. Butvil, 1508 — 49th Ave., Cicero, Ill.
Veikiamasai Komitetas:
M. Butvil, 1304 — 50th Ct., Cicero, Ill
A. Vasiliauskas, 2860 W. 22 St., Chicago, Ill.
V. Mizer, 1621 — 17th Ave., Rockford, Ill.
Biznio Agentas—A. Vasiliauskas, 2860 W. 22nd St., Chicago, Ill.

DR. VINCO KUDIRKOS DRAUGIJA
Steger, Ill.

Viršininkai:
Prezidentas A. Yusas, Box 200, Steger, Ill.
Vice-Prez. W. Stočkus, Box 435, Steger, Ill.
Protokolų Sekr. J. J. Dambrauskas, L. Box 364, Steger, Ill.
Fin. Sekret. J. Kelly, L. Box 283, Steger, Ill.
Iždininkas T. Sznekutis, L. Box 482, Steger, Ill.
Susirinkimų vieta—p. Salasevičiaus svetainė. Susirinkimai buva nedėliomis po pirmos kiekvieno mėnesio, 1 val. po pietų.

U. G. W. of A. LOCAL 269 VIRŠININKŲ ADRESAI:
Prezidentas, A. Ripkevičia, 1679 Milwaukee ave., Chicago, Ill.
Prot. sekr., P. Švelnis, 1615 N. Wood st., Chicago, Ill.
Turtų sekr., A. Ambrazevičia, 1733 N. Roley st., Chicago, Ill.
Iždininkas, P. Galskis, 1652 N. California ave., Chicago, Ill.
Biznio agentas, A. Bachunas.
Ofisas randasi 1223 Milwaukee ave; valandos: 5:30 iki 7 val. vakare. Main office 818 W. Harrison street, Chicago, Ill.

DR-JOS "TĖVYNĖ LIETUVOS MYLĖTOJŲ"
Valdybos viršininkai.
Pirmininkas
B. Janulis, 8436 Vincennes Ave.
Raštininkas protokolų
B. Diliunas, 8436 Vincennes Ave.
Raštininkas duoklių
J. Kriščiunas, 8430 Kerfoot Ave.
Rašt. duokl. pagelb.
T. Binkis, 8144 Kerfoot Ave.
Iždininkas
J. Baukus, 8428 Vincennes Ave.
Duoklerinkiai
J. Marozas, 8437 Gilbert Ct.
M. Žižiunas, 8400 Kerfoot Ave.
Maršalka
J. Gvergždis, 8409 Kerfoot Ave.
Susirinkimai atsibuna pirmą subatą kiekvieno mėnesio Jono Baukaus svetainėj, 8430 Vincennes Ave., Chicago, Ill.

DR-STĖ DIDŽIOJO LIETUVOS KUNIGAIKŠČIO GEDIMINO, KENSINGTON, ILL.
Pirmininkas—D. Shatkus, 152 E. 116th St., Kensington, Ill.
Pirm. pagelbininkas—A. Bagužas, 12—136 place, Riverdalle, Ill.
Raštininkas protokolų—P. Lukauskis, 341 E. Kensington ave.
Raštininkas finansų—Ig. Mineika, 216 W. 105 St., Chicago, Ill.
Iždininkas—F. Shedvilas, 341 E. Kensington ave.
Susirinkimai atsibuna paskutiniame nedėldienyj kožno mėnesio 2 val po pietų F. Shedvilos salėje, 341 E. Kensington ave.,
"

VYRŲ IR MOTERŲ APŠVIETOS DR-TĖS VIRŠININKAI.
Pirminikas ,A. B. Liutkus, 1305 S 50th ave Cicero, Ill.
Vice-pirmininkas, F. Staliorius, 833 W. 33rd pl., Chicago, Ill.
Nutarimų raštininkas, Zig. Songailo, 1500 So. 48th Ct., Cicero, Ill.
Finansų raštininkas Kasp. Adomaitis, 1417 So. 49th Ct. Cicero, Ill.
Kasierius Mary Bartkienė, 1500 So. 48th Ct., Cicero, Ill.
Susirinkimai atsibuna kas paskutinį nedėldienį kiekvieno mėnesio nuo 1:30 p. m. J. Jukniaus svetainėj, 4837 W. 14 str., Cicero. Ill.

LIETUVIŲ PROGRESIVIŠKA PAŠALPOS , DRAUGYSTĖ.
Valdyba:
Pirmininkas, Juozas Jankauskas, 2018 So. String st., Chicago, Ill.
Pirmininko Pagelb., K. M. Ramutis, 1422 So. Halsteld St., Chicago, Ill.
Protokolų Raštininkas, Petras Kasparaitis, , 4012 Maple Wood Ave., Chicago, Ill.
Turtų Raštininkas, Martinas Punis, 2018 So. String St., Chicago, Ill.
Iždininkas, Mikas Kasparaitis, 4012 Maple Wood Ave., Chicago .Ill.
Tai viena iš geriausių pašalpos draugystė. Norintįs įstoti į šitą draugystę atsilankykite bile pas kokį Valdybos narį. Gausite patarimus ir konstituciją pasiskaityti. Sužinosite visus įstatus.

CARR BROS. WRECKING CO. (INC.)
PARDUODAME PIGIAI SENAS IR NAUJAS LENTAS, STULPUS IR KITOKĮ MATFRIJOLĄ.
Taipgi maliava, vinis, duris, langus, storą popierą stogams dengti ir t.t.
PHONE YDS. 1294 **3003 TO 3039 SO. HALSTED STR.**

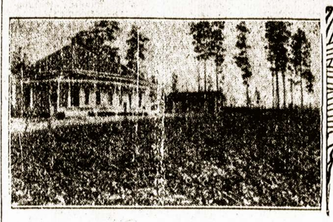

Buk neprigulmingu!

Nesibijok bedarbės!

Nusipirk sau žemės sklypą puikiausioje apylinkėje Louisianos valstijos. miestų ir geležinkelių. Oras sveikas. Išlygos labai pricinamos, kad ir biedniausias žmogus gali lengvai nusipirkti ir prasigyventi.
Žemė labai derlinga, gali sėti javus du ir tris kartus į metus.

Del platesnių žinių krepkis ypatiškai ar laišku pas
A. VISBARAS & CO.
3112 So. Halsted st., Chicago, Ill.
Tel. Yards 3159

GERIAUSIA GYDUOLĖ NUO REUMATIZMO.

Šitos gyduolės veikia greitai ir tuojaus apvalo žmogaus kuną nuo Reumatizmo ant visados. Jos neišvaro reumatizmo numažindamos skausmą, bet veikia ant kraujo, muskulų ir kaulų apvalydamos kuną nuo medegos, kuri suteikia kunui skausmą. Šitos gyduolės taipgi greitai sustabdo skausmą kepenų ir inkstų. Šitas gyduoles galite gauti tiktai
ZAL'S CHEMICAL CO.
3201 Wallace St., Chicago, Ill.

Mes siučiame visas gyduoles į visas dalis Amerikos po prisiuntimui jusų adreso ir vieno dolerio. Galima gauti 6 butelius už 5 dol.

GERIAUSIA MOKYKLA ŠOKIŲ CHICAGOJ.

Tango One - step three - step, dream waltz ir kitus visokius lietuviškus ir angliškus šokius išmokinu į trumpą laiką už mažą kainą. Aš apsiimu išmokinti senus ir jaunus. Kas tik gali pavaikščioti tas gali ir šokt išmokti, o šokt nenokėdamas žmogus neturi savyj ramumo nei linksmybės. Norinčius mokintis meldžiu atsilankyti Seredoj ir Subatoj nuo 8 iki 11 val. vakare, Town of Lake Turner Hall, cor. 46th ir Wood St., Chicago, Ill.

Maloniai kviečiu jaunuomenę, mylinčius pasišokti ant šokių. Bus duodami gražiausi šokiai kiekvieną Seredą ir Subatos vakarą nuo 8 iki 11 val. vakaro.

Prof. F. L. JANKAUSKAS
Telephone Yards 550.

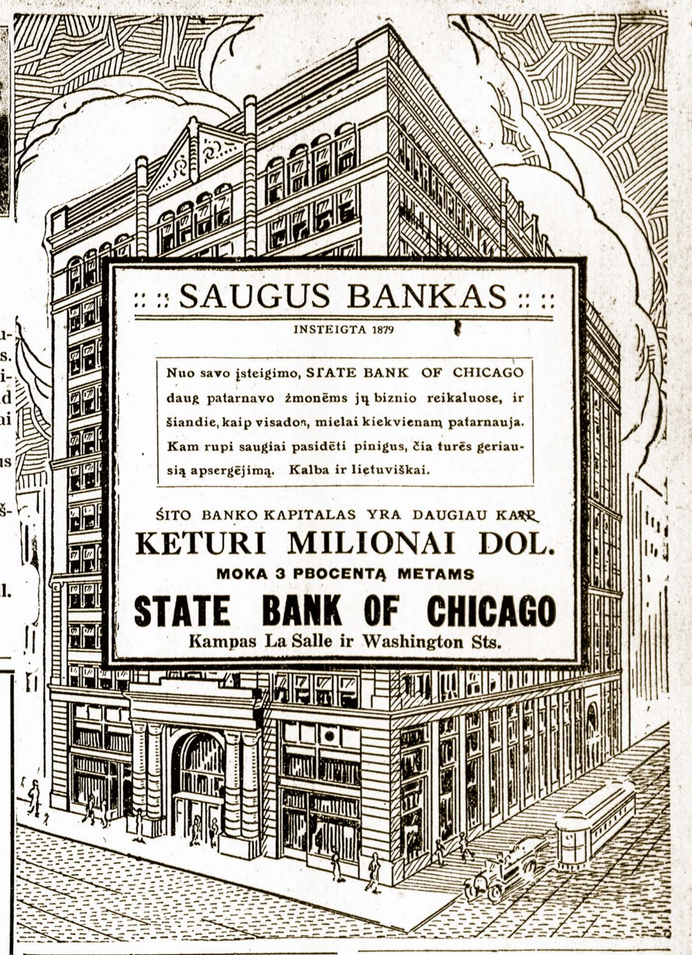

Geras Pelnas

Bus kiekvienam, kuris pasiskubins nusipirkt šitą farmą, kuri turi buti parduota labai pigiai: 40 akrų žemės ir stuba už $500. Randasi lietuvių apgyventoje vietoje. Parsiduoda del netikėtos priežasties.

J SINKUS & Co.
3151 S. Halsted st., Chicago. Ill.

Tel Canal 947
SUNKŲS LAIKAI

Delei sunkių laikų reikia taupyti pinigai ir ant drabužio. Galima - gyti už $5.00, ir biskį brangiau, siutus beveik naujus, išėjusius iš mados arba truputį apnešiotus, vertės $35 ir $40.00.

S. GORDON,
1415 S. Halsted St., Chicago, Ill

Tel. Austin 25091
HERMANO BENAS IR ORKESTRA
4706 VAN BUREN ST., CHICAGO.

Parupina pirmos klesos muzika baliams, teatrams, veselijoms, pagrabams ir t. t.
Privažiuoti galima Harrison, Madison ir Cicero av. (48tos) karais.

Lietuviškų Knygų Krautuvė.

Mylėtojai gerų kningų, norinti išlavinti savo protą ir išsimokinti anglišką kalbą, kviečiami pirktie KNYGAS iš mano krautuvės. Čia gaunama visokios lietuviškos knygos, taipgi angliškos ir lenkiškos ant užsakymo. Scenos mylėtojų rateliai imdami kompletus, s. v. gauna papiginta kaina. Krautuvė adara kas vakaras.
Iš kitų miestų atsišaukusiems, pasiunčiu katalogą dykai. Adre.:
M. J DAMIJONAITIS
901 West 33-rd St., CHICAGO, ILL.

BANK — CENTRAL MANUFACTURING DISTRICT — CHICAGO

ATSARGIAU SU PINIGAIS

Karė Europoje pakėlė sumiši ną tarpe žmonių nesigilinusiųjų į pinigų klausimus. Kaipdaug yra tokių žmonių, kurie laiko savo pinigus namie arba nešiojasi su savim.

Šiandien, kaip ir pirma, saugiausia vieta Tamstos pinigams yra tai
VALSTYBINIS BANKAS

Musų bankas, kapitalas ir perviršis tapo padidintas iki $275,000.00.

Šiame banke yra laikomi Suv. Valstijų, miesto ir Valstijos pinigai,

Yra po priežiura Valstijos.

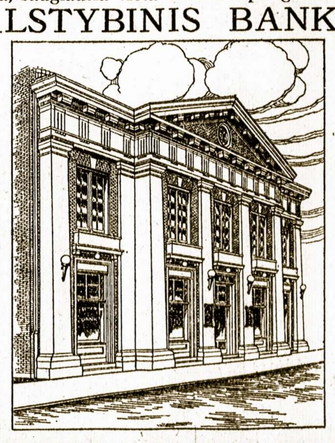

Priimame depozitus taupinimui ant 3%. **Pinigus galima atsiimti kada norint.**

Pasibaigus karei vėl siųsime pinigus ir parduosime laivakortes.

Atsidarykite čekių sąskaitą.

Musų depozitoriai nesusirupinę del savo pinigų.

CENTRAL MANUFACTURING DISTRICT BANK
1112 West 35th St. Netoli Morgan St.
VIENATINE BANKA BRIDGPORTE PO GLOBA VALDŽIOS.
Lietuviškai kalbame. Draugiškas patarnavimas. Bankos val. Nuo 9 ryto iki 4 po piet. Subatomos iki 8 vak.