"Tėvynė"
307 W30th st

NAUJIENOS

THE LITHUANIAN DAILY NEWS

PIRMAS LIETUVIU DIENRAŠTIS AMERIKOJE

Vol. II | KAINA, 3c | Chicago, Ill., Subata, Sausis-January 9. 1915. | PRICE, 3c. | No. 7

Entered as Second-Class Matter March 7, 1914, at the Post Office at Chicago, Ill., under the Act of March 3, 1879.

VOKIEČIAI 26 MYL. NUO WARŠAWOS

RUMUNIJA MOBILIZUOJA 750,000 KAREIVIU

Italija laukia Turkijos atsakymo

Turkija stovi prieš krizisą

RUMUNIJA RENGIASI PRIE KARĖS.

LONDONAS, Jan. 9. — Morning Post korespondentas iš Bucharesto praneša: " Rumunija mobilizuoja 750,000 vyrų. Pusė miliono iš jų sudaro lauko armiją. Rumunija kariaus net ir tuomet, kuomet Italija nutars nesikišti į karę."

∞

VON HINDENBURG PERĖJO BZURĄ.

LONDONAS, Jan. 8. — Generolo von Hindenburgo armija perėjo per upę Bzurą ir randasi vėl tik 26 myliose nuo Waršavos. Petrogradas oficialiai pripažįsta, kad rusai buvo išvyti iš apkasų netoli Sochaczewo, ant rytinio Bzuros kranto.

Privatinės žinios iš Rusijos sostinės sako, kad caro armija turėjusi pasitraukti iš pirmosios apkasų linijos, kadangi negalėjusi atsilaikyti prieš didžiųjų vokiečių armotų šuvius. Jos taip-pat praneša, kad rusai guli apkasuose ant linijos einančios per Wiskitkus į Mszcznową; gi nuo tų dviejų miestų iki Waršawos tėra tiktai dvidešimt šešios mylios.

Jeigu šitos žinios teisingos, tai jos reikštų, kad vokiečiai perėjo per Rawką ir varo kylį Wislos linkui į pietus nuo Varšavos, skeldami tuo budu pusiau rusų spėkas.

VOKIEČIŲ PERGALĖ PRIE RAWKOS.

BERLINAS, Jan. 8. — Del blogo oro buvo labai apsunkintas kariuomenės judėjimas rytiėnje Prusijoje ir šiaurinėje Lenkijoje. Ant upės Rawkos kranto, sulig oficialiu pranešimų, vokiečiai paėmė 600 rusų belaisvių ir penkias šaudomasias mašinas.

∞

ITALIJA NENUSILEIDŽIA

LONDONAS, Jan. 8. — Svarbiausis dalykas, kuris šiandien užėmė diplomatus, buvo klausimas, ar Italija apreikš karę Turkijai ar ne. Turkija da vis neišpildo Italijos reikalavimo paleisti anglų konsulį, suimtą Hodeidoje Italijos konsulato namuose, nuausti konsulato užpuolikus ir saliutuoti Italijos vėliavą. O ši tvirtai laikosi savo reikalavimų.

TURKIJOS PADĖJIMAS KEBLUS.

LONDONAS, Jan. 8. — Turkijai gręsia pavojus iš visų pusių. Užkaukazije, kaip buvo skelbta, rusai atmušę turkų armiją ir dabar veržiasi į Aziatiškąją Turkiją linkui Konstantinopolio. Anglų ir francuzų laivynas bombarduoja Dardanellus. Italai spaudžia Turkiją savo ultimatumu. Pagalios, gręsia pavojus vidujinės suirutės ir maištų pačioje sultano sostinėje.

PERSIJA PADAVĖ ULTIMATUMĄ TURKIJAI.

LONDONAS, Jan. 8. — Giordano D'Italia, Rymo paskelbė pasikalbėjimą su Persijos pasiuntiniu Italijoje. Jisai sako, kad Persija norėjusi buti neutralė, bet kadangi turkai ir kurdai įsiveržę į jos žemę, tai Persijos valdžia pasiuntusi sultanui ultimatumą.

∞

BLOGAS ORAS TRUKDO MUŠIUS.

PETROGRADAS, Jan. 8. — Rusų kariuomenė palengvėlia stumiasi priekyn, eidama linkui rytinės Prusijos. Pietinėje Lenkijoje 4 upių srityje, Galicijoje ir Karpatuose rusai negalėjo daryti užpuolimų del baisiai blogo oro.

∞

AUSTRAI TRAUKIASI PRIEŠ RUSUS.

VIENNA, Jan. 8. — Oficialis pranešimas pripažįsta, kad austrai pietinėje Bukovinoje ir Karpatų apskrityje turėjo pasitraukti atgal prieš rusų spėką.

∞

FRANCUZAI MĖGINA PASTUMTI VOKIEČIŲ LINIJĄ TOLYN

PARYŽIUS, Jan. 8. — Kovoje ant viso fronto nuo šiaurės juros iki Elzaso daugelyje punktų perėjo į susirėmimus durtuvais. Vokiečių priešinimasi atkaklus, ir francuzai, slinkdamiesi žingsnis po žingsnio priekyn, nešą baisias aukas gyvastimis.

—Carter in New York Evening Sun.

Neužilgo busią Amerikos "geriausi laikai." Kiekvieną ateivį laukianti proga į geresnį ir šviesesnį gyvenimą. Darbininkai, ar jųs jaučiate tą "geresnį gyvenimą dabar, budami be darbo ir be reikmenų pragyvenimui?

ANGLIJA ATSAKĖ į S. V. PROTESTĄ.

WASHINGTON, D.C., Jan. 8. Anglijos valdžia per savo pasiuntinį Washingtone davė atsakymą į Suv. Valstijų protestą prieš sulaikymus Amerikos laivų. Anglijos valdžia neišsižada teisės stabdyti laivus ir daryti kratas, bet prižada naudoties tąja teise kuošvelniausia. Trumpu laiku Anglija žada duoti platesnį paaiškinimą.

∞

BRITANIJOS LAIVAS PASKENDO.

SCARBOROUGH, Anglija, Jan. 8. — Britanijos garlaivis Alfredia ties Scarborough užėjo ant minos ir paskendo.

∞

ARIZONOS ĮSTATYMAS APIE SVETIMTAUČIUS SUSPENDUOTAS.

SAN FRANCISKO, CAL., Jan. 8. — Arizonos įstatymą, sulig kuriuo turi buti šios šalies piliečiai bent 80 nuošimčų darbininkų dirbtuvėje, kuroje dirba ne mažiau kaip 5 žmonės, apskelbė esant priešingu konstitucijai federalis distrikto teismas. Savo nuosprendį teismas parėmė 14-tąja pataisa prie Suv. Valstijų konstitucijos, kuri gvarantuoja lygų apsaugojimą visiems šios šalies gyventojams. Prieš tą nuosprendį generalis Arizonos prokuroras duoda apeliaciją į Augščiausįjį Suv. Valstijų teismą.

Kares žiniu sutrauka

RUMUNIJA mobilizuoja 750-000 kareivių ir ketina butinai stoti į karę.

ITALIJA laukia Turkijos atsakymo ir reikalavimų išpildymo.

VOKIEČIAI perėjo per Bzuros upę ir sumušė rusus ant rytinio Rawkos kranto.

FRANCUZAI sakosi einą po truputį priekyn, bet trukdąs blogas oras; vokiečiai skelbia kad visur atmušę francuzus ir laimėję Argonne'oje.

ANGLIJA švelniai atsako į Suv. Valstijų protestą, bet neketina liauties darius kratas ant laivų.

PERSIJA, sulig žinių ir Rymo, pasiuntusi Turkijai ultimatumą.

"ŠLAPIEJI" KĖSINASI ANT MOTERŲ BALSAVIMO.

SPRINGFIELD, Ill., Jan. 8. — Prohibicijos priešai ketina tuoj, kaip tik prasidės darbas legislaturoje, įnešti bilių, kad butų panaikinta moterų balsavimas. Jie mano, kad moterų balsai daugiausia prisidėję prie "išdžiovinimo" didesnės pusės valstijos.

∞

SHEBOYGAN, Wis. — Visos mokyklos ir vieši namai Oostburge, į pietus nuo Sheboygan galbut bus uždaryti delei išsiplatinimo raupų.

Apkaltinti 3 unijų tarnautojai

S. V. laivyno padidinimui skiria $60,000,000

APKALTINTI TRIS UNIJŲ OFICIERIAI.

Federalė valdžia vakar užniko tris Chicagos darbininkų unijų oficierius; vieną jų suėmė ir pasodino į kalėjimą, o du suspėjo pasislėpti. Jie kaltinami už nusidėjimus prieš tarpvalstijinės vaizbos įstatymą. Jų vardai *Charles W. Fry* (kurs suimtas), mašinistų unijos business agent; *Michael Artery*, Mashinery Riggers and Save Movers' unijos biznio agentas; *Michael Galvin*, Truck Drivers' unijos biznio agentas.

Suvienytų Valstijų prokuroras Charles F. Clyne sako, kad tokios ryšies kaltinimai, kaip šių trijų unijų oficierių, pasitaiko da pirmu kartu Amerikoje. Girdėt, kad busią patraukta atsakomybėn da daugiau "darbininkų vadovų."

Minėtieji trįs biznio agentai esą padarę suokalbį, trukdant gabenimą prekių ir grasinant streiku "darbdaviams," versti juos davinėti jiems kyšius. Už tokius nusidėjimus įstatymai baudžia iki $10,000 pinigais arba iki 5 metų kalėjimu arba ir pinigiškai ir kalėjimu.

∞

UNIJISTAI REIKALAUS PANAIKINIMO INJUNCTION.

SPRINGFIELD, Ill., Jan. 8.— Illinois valstijos unijistai reikalaus, ad assembly priimtų šioje sesijoje įstatymą, kuriuo butų panaikinta teismų galė dėti "injunction" ant darbininkų organizacijų. Šiandien atsilankė pas gubernatorių Dunne, prašydami jo paremti tokį įstatymą, John H. Walker, Illinojaus Darbo Federacijos prezidentas ir Victor Olader, sekretorius, John J. Fitzpatrick, Chicago Darbo Federacijos prezidentas, ir Edward Nockels, sekretorius.

∞

WASHINGTON, D.C., Jan. 8. — Generalis pačto viršininkas Burleson davė visų krasos skyrių viršininkams paliepimą kuoplačiausia paskelbti, kad ant laiškų, einančių į Australiją ir Naująją Zelandiją, reikia lipinti ne 2, bet 5 centų stampas. Už du centu laiškas eina tiktai į Bahamas, Canadą, Cubą Mexico, Panamos respubliką, New Foundland, Canalo Apskritį, Vokietiją (tik tiesioginiais laivais), Angliją, Škotiją, Wales ir Irlandiją, ir į Chinijos miestą Shanghai.

60,000,000 PADIDĖS LAIVYNO IŠLAIDOS

WASHINGTON, D.C., Jan. 8. — Laivyno sekretorius (ministeris) Daniels sumanė įsetigti generalį laivyno štabą, panašų į generalį armijos štabą. Jo tikslas busiąs vadovauti laivyno spėkomis karės laiku; o jo funkcijos busiančios tokios, kaip Britanijos admiraltijos.

Laivyno dalykų komitetas federaliam atstovų bute siulo paskrti laivyno padidinimui $13,000,000 daugiau, negu reikalavo sekretorius Daniels; išviso $60,000,000. Laivų statymo programas, kurį išdirbo komitetas, sekamas: du karišku laivu, nuo dvylikos iki septyniolikos povandeninių laivų, aštuoni torpėdiniai laivai, vienas transporto laivas, vienas ligoninės laivas ir t.t.

∞

PREZIDENTAS GINA SAVO POLITIKĄ.

INDIANOPOLIS, Ind., Ja — Kalboje, kurią prezide Wilsonas laikė Indianos d kratų kliube, jisai gyn partiją ir savo politiką valdyme. Jisai išsire darbininkų samdymo steigimą, prirodinėjo mą savo politikos link apie republikonus ji kad jie per trisdešim turėjo nė vienos na 1916 m., pasak Wils turės progą parodyt mą dabartinei administracijai arba atstatyti ją.

∞

FEDERALIS ĮSTATYMAS VARŽO GERADARĮ.

PORTLAND, Ore., Jan. 8. — Samuel Hill, žentas James'o Hill'o, garsiojo geležinkelių magnato, norėjo $600,000 iš savo kompanijos kapitalo išdalinti tarnautojams. Bet jisai patyrė, kad federaliai įstatymai neleidžia jam taip pasielgti. Del tos priežasties jisai užpyko ir rezignavo iš kompanijos — Home Telephone Company — prezidento vietos.

∞

VĖL SULAIKYTAS AMERIKOS LAIVAS.

ESBJERG, Danija, Jan. 8. — Suv. Valstijų laivas Carolyn, prikkrautas bovelnos, skirtas Bremenui, tapo čia sulaikytas anglų.

Laiškai iš Lietuvos

Čia paduodame kelis laiškus, kur pranešama apie sužeistuosius keliose apielinkėse. Žinoma, tai nėra pilnas tų apielinkių sužeistųjų sąrašas, minetieji sužeistieji yra pažįstamais ar giminėmis pranešančiųjų. Beabėjo, kad ir čia aprašytose apielinkėse yra daugiau sužeistų.

Sužeistieji nuo Korsokiškio.

Antanas Paulikas iš Korsokiškio parapijos, Kauno gub. rašo savo broliui Jokubui.

Ir man reikėjo apsireikšti, tai gal po naujų metų reikės stoti į kariuomenę.

Palaukių Speliuko Antano nepaleido, jam peršovė tik delną. Vėpų Samų Stanislovą paleido ant trijų mėnesių — granatos skeveldra išplėšė mėsą iš šlaunies. Medinų Antanas Vinkis pargrįžo sužeistas, taipgi sužeisti abu Meliukai iš Butėnų — abu sugrįžo.

Sužeistųjų negalima nei surašyti.

Vincentui Gritenui 15 d. lapkričio rašo jo tėvai iš Damantinių kaimo, Vadoklių parapijos, Raguvos valsč., Vilkmespavieto.

Pas mus labai liudnas laikas; nevalia nei dainuoti, nei vakaruoti, visur verksmas ir dėjavimas.

Juozui Šeštokui nutraukė ranką karėje pirmame mušyje, o Laukiškių Jonas Šeštokas buvo 6 sykius mušiuose ir rašė, kad dar sveikas tebėra. Dabar jį į mušius nebestato, tik lavonus laidoja.

Joną Karalių iš Karalių sodž. paleido, sužeistos abi rankos. Adomas Degėnis parvažiavo sužeistas. Daug yra tokių, negalima visų nei surašyti.

Pas mus renka del kareivių sermegas, pirštines, pančiakas, marškinius, taipgi ir pinigus.

Sužeisti nuo Alizavos.

Jurgiui Kalainiui ir jo seseims, Chicagoje, 12 d. lapkričio rašo jų tėvai iš Kalnuočių kaimo, Alizavos parapijos.

Juozas jaug paėmė į kariuomenę, negalima surašyti nei kiek jų sužeista sužeistų.

Juozas Nizinskas per vidurius peršauta, Antanui Jokubkai koją visai nutraukė. Puzinui sužeidė rankas ir kojas, dabar jau mirė.

Pagalvokit koks musų likimas, kiek ašarų ir dejavimo, negalima jų nei aprašyti.

Metai labai blogi, viskas išdžiuvo. Vandens nėra nei gyvuliams, nei virimui, reikia vežti iš kitur. Nežinom kaip gyvensime ir ko sulauksime.

LAIŠKAI IŠ SUVALKŲ GUB.

Andriui Kiveriui, Chicago Heights, Ill. 22 d. lapkričio rašo jo dėdė P. Lazdauskas iš Mariampolės.

Dar esame visi gyvi, tik musų nervai labai sugadinti nuo armotų trenksmo.

Mes jau manėm, kad prisiartino "sudna diena." Nežinojom nė ką daryti, nė kur pasidėti. Vienas kito klausėme ką daryti ir kur bėgti; Kulkos krito kaip migla, granatos puldamos ant žemės darė baisiausias duobes. Paskui musų kariuomenė buvo atsitraukus iki Simnui.

Mes turėjome gyventi su priešu 16 dienų, tai tos 16 dienų mums pasirodė 16 mėnesių, nes mus prusokai labai kankino. Atėmė namus, visą maistą, buvome po 3 dienas nevalgę. Taipgi atėmė kailinius ir išsivežė į Prusus.

Mano krautuvę ir sandelį išplėšė, padarė nuostolių apie 5 tukst. rublių. Taipgi ir tavo tėveliui sušėrė pašarą ir javus.

Paskui musų armija prusokus ties Simnu labai sumušė ir jie pradėjo bėgti į savo žemę.

Pamatėm savo kazoką įjojant į Marijampolę, visi bėgome pasitikti, kaip kokį didžiausią išganytoją. Kuo turėjome, tuo apdavanojome kazoką, o merginos apkaišė jojo arklį ir jį vainikais; mes viens į kitą žiurėjomė ir verkėmė ir džiaugsmo, kad mus išgelbėjo iš tokios nelaimės; ir kazokas žiurėdamas į mus verkė.

Esu labai sunervuotas, negalių visų baisenybių aprašyti.

Andriui Laimontavičiui, Chicago, 15 d. lapkričio rašo jo tėvai iš Publiniškių, Paežerių gminos, Vilkaviškio pavieto.

Tuom tarpu ir mes esame visi sveiki, dar išlikome gyvi nuo musų priešo pruso, kuris pas mus pragyveno porą savaičių. Per tą trumpą laiką jis taip mums ingriso, kad gulint ir kelint prašome Dievo, kad jis nesugrįžtų antru kartu, nes jau mums nebutų vietos.

Nors mus taip nekankino. Tik ėmė sau visus valgomus daiktus, pašarą, avižas kulė, gyvulius pjovė, geresnius arklius išsivedė. Bet musų kariuomenė, gerai susitvarkius, išvyjo juos visus iš musų žemės.

Suvarginti mes esame labai, nes tolydžio reikia važinėti į "stoikas" ir ten išbuti po kelias savaites. Neglaėjome nė visų rugių užsėti, sėkliniai dobilai beveik visų liko ant lauko. Laukus ir rugius nuvažinėjo, visur tik viena trampa.

Tuotarpu dar turime maisto užtektinai, nes rugių prusokai dar neėmė.

Jaunimas visai kaip apmiręs, apie ženybas niekas nė nesvajoja. Liosininkai vyrai dar ramus, jų dar nešaukė. Girdėtis, kad Suvalkų gubernijai davanos ir šiemet neimsią dėlei nukentėjimo nuo karės.

Juozas Kaminskas iš Bolimos kaimo, Mikoliškių gminos, Marijampolės pavieto 20 d. lapkričio rašo savo broliui Petrui į Chicago.

Pradėjus čia šaudytis nuo armotų šuvių net triobos drebėjo. O žmonės, vieni bėgo į girias, kiti į šilus, ir tai bėgo apleidę visą turtą kad per dvi dienas nedaug ką sustojo. Ir mes išsikasėm namie duobes nuo kulkų pasislėpti, o girioje nuo prusų, nes kareiviai sakė, kad prusai jaunuosius paima ir pirm saves stato ant karės. Buvome ir valgio išsivežę, kad nors kokią dieną ilgiaus ant svieto pragyvėnus. Bet prusas pas mus neatėjo. Musų kariuomenė praėjo pro mus į kaimą, bet prusai pasiliko Starapolyje (Mariampolėj) ir toliaus nebesivijo.

Pas mus stovėjo keturi raiteliai, tai daug pašaro sušėrė, o kitur ištuštino visus kluonus. Dabar reikia tankiai ant "stoikų" važinėti, kiti nuvažiuoja net prie karės. Reikia važinėti savaitę, dvi, mėnesį ir daugiaus.

Paimti yra tiktai atsarginiai, liosininkų dar neėmė, bet nežinome kada pradės juos imti. Kareiviai pasakoja, kad apie Kalėdas.

Aleksotas, Suv. gub. Tame valsčiuje sudėginta 2 kaimu. Pyplių kaime 12 gyventojų, Karoliškių 3 gyventojai.

Simanas.

Iš Rygos

Viešbučių "Imperial" ir "Viktorijos" užlaikytojai patraukti atsakomybėn už tai, kad paslapčiomis pardavinėjo svaiginančius gėralus.

Aukų klausimas. Pradedant nuo 14 lapkričio Rygoj per 3 dienas renkama aukos pinigais ir drabužiais nukentėjusiai nuo karės Lenkijaj ir kareivių naudai. Tam prakilnam tikslui renkama dabar tokios pat aukos ir daug kitose Rusijos vietose. Nuo karės, kaip žinoma, yra nemažiau lenkų nukentėję ir lietuviai Suvalkų gubernijos ir išdalies parubežio gyventojai Kauno gub., bet jie nešdami visokias karo baisenybes tebėra lig šiol kaip ir atstumai ir užmiršti....

Į šį apsireiškimą atkreipia dabar atydą latvių laikraštis "Dzimt. Vest." ir pataria, kad toliau butų atminta ir Lietuva.

Kuršo gubernatorius panaikino išleistą 13 spalių uždraudimą supirkinėti pašaliniams asmenims ir bendrijoms pašarą, gyvulius, arklius.

Pravažiuodami pro Rygą, kaikurie darbininkai iš Liepojaus pardavinėjo vokiškųjų granatų skeveldras, surinktas Liepojaus gatvėse. Už skeveldras buvo mokama lig rublio.

Sniego prisnigo jau tiek daug, kad daugelis pradėjo važinėti, ypač miesto pakraščiuose, rogėmis. Šaltis buvo pasiekęs lig 5 gradusų.

Sviesto kaina pradėjo kilti.

Kiškiai pilkieji su oda 80 ir 1r. 10 k., baltieji be odos 40 ir 50 k., stirnos 3 r. 50k. ir 4 r.

Provodniko fabrikas paskyrė 5,000 rub. šiltiems drabužiams del kareivių. Tie drabužiai del 1,000 kareivių jau siuvami.

Visiems vokiečių ir austrų pavaldiniams vyriškiems, liepė laike 5 dienų išsikraustyti iš Rygos ir iš Lyvžemės gubernatorius Podolinskis 7 d. lapkričio.

"Provodniko" darbininkai surinko savo tarpe 999 rub. 30 kapeikų nupirkti šiltiems drabužiams musų veikiančiai kariuomenei. "Provodniko" fabrika iš savo pusės dar pridėjo 700 rub. ir už 1,700 rub nupirkta 523 poros megztinių kelnių ir švarkų, kurie ir bus šiomis dienomis pasiųsti musų kareiviams.

Išsiuntė 9 lapkr. Astrachanio gub. 3 vagonus su Vokietijos ir Austrijos pavaldiniais ir 1 vagoną su Turkijos pavaldiniais. Kiekviename vagone tilpo ne mažiaus 28 žmonių.

Nauja valgomųjų daiktų taksa sustatyta miesto valdybos. Pakelta kaina 20 kap ant pudo svogunų, 5 kap. numažinta ant pudo miežių;, smulkusis cukrus papigintas 1 kap ant svaro (po 13 kap.,) kapotojo cukraus kaina nustatyta 17 kap., žibalo (kerosino) 13½ k. štopas.

Latvių laikraščiai dejuoja, kad latvių skaitlius einąs mažyn: kaskart labjaus mažinasi gimimų skaitlius, daugelis latvių neturėdami savo žemės keliauja uždarbiauti svetur ir ištautėja. Tuotarpu Latvijos krašte žemė esti dalinama svetimtaučiams. Todel "Latvija" pataria įkurti žemės pirkimo banką, kurs supirkinėtų dvarus ir dalintų juos latviams. Užtektų, kad kiekvienas latvių bankas kasmet paskolintų po 10,000 rub. latvių žemės bankui. Iš to susidarytų per keletą metų milžiniškas kapitalas, su kurio pagelba nesunkų butų išrišti patiems latviams žemės klausimą savajame krašte.

Nuo miesto garlaivių prašalintos lotiniškos raidės, kuriomis buvo pažymimi garlaivių pavadinimai nuo pat pradžios miesto garlaivininkystės įsteigimo (50 metų atgal). Paliktos tiktai raidės varłojamos rusų alfabete.

("Ryg. Garsas")

Fort Dearborn Trust & Savings Bank

Monroe ir Clark Sts. Chicago, Ill.

Taupinami pinigai padėti ant 10-tos ar pirm 10tos dienos mėnesio, nešą 3 proc. pelno nuo 1-mos dienos to mėnesio,

Lietuviai visuomet užganėdinti. Mes kalbame lietuviškai.

Fort Dearborn National Bank

SUVIENYTŲ VALSTIJŲ PADETUVE

Kapitalas ir Perviršis

3,000,000.00

Atliekame Visokius Vietinius ir Užrubežinius

Bankinius Dalykus

HARRY LAWTON
Manageris Užrubežinio Skyriaus

DEANAT BANK
Retežio Adresas

VALSTIJOS BANKAS
ĮSTEIGTAS 1879 M.

STATE BANK OF CHICAGO

KAMPAS LA SALLE IR WASHINGTON STS.
(VIDURMIESTYJ)

KORPORATYVIS, VALSTIJOS VALDŽIOS IR APSKAITŲ BUTO PRIŽIURIMAS, O TODEL SAUGIAUSIAS PINIGAMS PASIDETI BANKAS

PASIDĖJUSIŲJŲ ČIA ŽMONIŲ PINIGAI APDRAUSTI BANKO KAPITALU IR ATSARGOS FONDU, SIEKIANČIU DAUGIAU KAIP

$4,000,000.00

MOKA 3 PROC. METAMS

LIETUVIAI, KURIE NORĖTŲ PERKELTI SAVO PINIGUS IŠ KITŲ BANKŲ ČIONAI, TEGUL PRISTATO SAVO BANKINĘ KNYGELĘ, O *STATE BANK OF CHICAGO* SUKOLEKTUOS BE JOKIO ŽMOGUI RUPESČIO. NE CHICAGOJ GYVENANTIEJI GALI PASIDĖTI ČIA PINIGUS ATSIŲSDAMI PAČTU. RAŠYKITE LIETUVIŠKAI.

Banko valandos: Nuo 9 ryto iki 3 po piet

Svarbus Praneśimas

Saugiausia yra tureti padejus savo pinigus taupinamoj kasoj, tai yra dideliame ir tvirtame banke, o saugiausia ir tvirčiausia Lietuviška - Polska banka ant West-Sides nuo Stock Yardu yra

DEPOSITORS STATE & SAVINGS BANK

4633-4637 So. Ashland Ave. [Ne ant kampo]

Lietuviška-Polska Banka yra po priežiura ir revizija valstijos, kuri duoda ilgiausią gvarancią pinigų taupintojams taupinamoj kasoj. Banka moka 3 procentą nuo šimto dolerių kas 1-mą Sausio ir 1-mą Liepos mėnesių.

Atkreipkite atydą, kad Suvienytųjų Valstijų valdžia laiko čia pinigus, kuriuos žmonės sudeda į pačtines bankas.

Daug kunigų depozituoja pas mus pinigus parapijų, Draugystės Budavijimo ir Skolinimo arba susivienijimo, taupymo pinigus Lietuviškoj-Polskoj Bankoj. Išmintingi biznieriai, kupčiai, pramonininkai ir kontraktoriai taupina pingus Lietuviškame-Polskame Banke.

Viršminėti aktai yra geriausiu darodymu, kaip tvirta yra Lietuviška-Polska Banka ir kaip didelė reikšmė ir žmonių užsitikėjimas. Lietuviška-Polska Banka turi savo turtą globoj, kuris apsaugoja nuo ugnies, o skrynelės (boxes) del apsaugojimo auksinių daiktų arba dokumentų, parsamdo tik po $2.50 ant metų. Lietuviškoj-Polskoj Bankoj taipgi galima pradėti taupyti pinigus po 25c, 50c, $1.00, $2.50 ir $5.00 savaitėmis, taip kaip susivienijime 40-tam Savaičių Kliube, kurie po 40 savaičių esą išmokami pilnai su pridėjimu 3-čio procento. Įstoti į tąjį Susivienijimą galima visados, niekad nepervėlu.

Lietuviškame-Polskame Banke taipgi galima taupyti savo pinigus ant 6 procento, perkant gvarantuotą mortgage, arba pirmo laipsnio abligus.

Kiekvienas, kuris padės savo pinigus Liet.-Polskame Banke prieš 16 d Sausio, 1915 m., bus priskaitoma 3 procentas nuo 1-mos dienos to mėnesio, reiškia 16 dienų dykai. Siunčia laivakortes ir pinigus į Lietuvą.

JAN F. SMULSKIS BOL. ZABELSKIS JAN. F. SMULSKIS Manageris, BO. ZALESKIS, Prezidentas

Iš LIETUVOS

VOKIEČIAI SUVALKIJOJE.

Veisijai (Seinų apskr.). Veisijus vokiečiai užėmė 24 rugsėjo. Apie 2 valandas po pietų atjojo į miestelį 7 vokiečių kareiviai su vyresniuoju, kurie išlandžiojo visus žydų kiemus, nežinia ko jieškodami. Paskui atjojo dar keletas vokiečių, o pavakare jau užplaukė pilnas miestelis raitelių, pėstininkų ir artilerijos. Pasistatę arklius, visi jieškojosi nakvynių ir pradėjo šeimininkauti. Kiaulių spiegimas reiškė, kad vokiečiai jieškosi vakarienės. Visa-ko daug išpjovė: kiaulių, karvių ir naminių paukščių; ėmė duoną, mėsą, šėrė grudus, šieną ir tt.

Ryte visa vokiečių kariuomenė iškeliavo Druskininkų linkui; paskui ją vežė ant 36 vežimų ilgas geležines valtis (luotus) su lentoms: tai buvo plaukiamasai jų tiltas per Nemuną; po pietų vėl pervežė valtis atgal, tik jau 6 nebebuvo. Kai ties Druskininkais pradėjo tiesti tiltą per Nemuną, tai rusų kareiviai ėmė į jį šaudyt iš armotų, ir luotai su užmuštais sapiorais nuplaukė vandeniu. Paskui dar 3 kartus bandė vežti tiltą, bet neprivažiavę Nemuno, grįždavo; mat, jiems labai nesisekė. Sumušti ties Druskininkais 28 rugsėjo, jie turėjo visai trauktis atgal ir skubinosi Seinų linkon.

Kadangi patogiausia buvo traukties nuo Leipunų ir Kapčiamiesčio link Veisijų, tai pavakare vėl pilnas miestelis užplaukė vokiečių. Nuostabu, kad jie čia ramiai nakvojo, nors rusų kariuomenė buvo tik už kelių verstų; gal delto, kad nakčia buvo didelis vėjas su lietum, tai rusų kariuomenė nesivijo toliau vokiečių, ir miestelis išliko nuo išnaikinmo.

Tik auštant, pusiau 7 valandą ryte, pasigirdo armotų šuviai: vokiečiai traukėsi, o rusai į juos šaudė. Buvo girdėti, kaip per bažnyčią lekia granatos, storai švilpdamos, tečiau jos nesiekė — ir miestelyje nepadarė mažiausios blėdies. Kur-kas diesniam pavojuj buvo Petroškų kaimas, per kurį vokiečiai traukėsi iš Veisijų. Patys vokiečiai paliepė gyventojams iš vakaro išsikraustyti į girią; o kad kaimas, nors stovi lomoj, bet rusų kariuomenei stovinčiai ant kalno, buvo gerai matyt, tai čia daugiausia ir šaudė į besitraukiančius vokiečius. Granatų eita per stogus, sienas. Viena moteriškė rado granatą statinėje su girą. Traukėsi vokiečiai ir kitais keliais, ir parapijoj nėra kaimo, kuriame per tas penkias dienas nebutų atsilankę vokiečiai. Daug nuostolių žmonėms padaryta; neva jiems dalino korteles, bet kas iš to, kad ant daugelio parašyta: "tu geras žmogus," arba "nuteistas esi pakarti" ir kitoki plepelai.

Nužudymo atsitikimų nebuvo, tik tulą Katkauską, žuvininką iš Veisiejų, vokiečiai pakorė kojoms augštyn už tai, kad tas, rodydamas jiems kelią, įvedė į balą.

Del karės priežasties dar štai koks buvo atsitikimas. Po šaudymų laukuose liko daug nesprogusių granatų. Podveiseikių dvaro bernas, radęs tokią granatą, parsinešė ją namon ir rodydamas tėvui, džiaugėsi, kad daug turėsiąs parako. Ėmė ją krapštinėti, ir toji sprogo: suardė pečių, išnešė lubas, bernui nuskėlė pusę kiaušo (jis tuojau mirė), o tėvui taip sužeidė ranką, kad turėjo duoti per alkunę nupjauti. Tas atsitikimas ir kitus pamokino atsargumo. Radę pilnas namon nenešdavos, bet mezdavo į ežerą.

Žmonės prašo Dievo, kad tie germanai daugiau negrįžtu, jau gana jie mus privargino.

Nusigandęs.

("Šaltinis")

VIDUKLĖ, Raseinių pavieto. *Mokslas. Monopolio "laidotuvės." Įstaigos.* Čionai žmonės pasigenda mokyklos, kuri, mokytojui karėn išėjus, lig šiol tebestovi uždaryta.

Ankstybam šių metų rudeniui užėjus ir galvijus veik nuo "Aniolo Sargo" uždarius, vaikai mušasi dyki ir laikas veltui bėga...

Vidukliškiai, nežiurint sunkiojo karės slogučio, kartu su visa Lietuva gali pasidžiaugti "nepaprasta ramybe!" Toji šventoji ramybė užviešpatavo čionai, regis, nuo 20—27 liepos, kada Viduklės pragariukai (suprantat kokie—ugi, smuklės!) aludės su traktierium buvo uždarytos ir pats tasai jų židinys—monopolis išdaužytas.

"Sudna diena" tai buvo ne vienam vidukliečiui... kitam ašaros, kaip pupos per nosį varvėjo, matant, kaip šimtai gražiausių "aniolėlių" skambėdami dužo ir puikiausis jų skystimas upeliu liejosi į čiurkšlį (upelis tekąs pro pat monopolį)... kitas net atsigulęs mėginęs... Bet ką čia — viskas pranyko, kaip girdėti, jau nebegrįžę!

Nebereikalo kiti vidukliečiai sueigoje 22 rugp. nutarė prašyti, kad smuklių bei monopolio neatidarytų iki karės pabaigos.

Dar gražiau ir išmintingiau vidukliečiai padarytų, nutardami, kad jos neatsidarytų ir iki pasaulio pabaigos!

Praėjus keliems metams niekas jų nepasigestų, o vidukliečių tai ir nepažintum pamatęs... kitokie žmonės liktų.

Vidukliečiai turi vartotojų krautuvę, kuri sunkiai verčiasi, Pavargėlių prieglaudą, kur prisiglaudę kelios dešimtįs senelių elgėtų, pradedamąją mokyklą, pačtą, vaistinę, apskritai, Viduklė paskutinė dešimtmetį žymiai pakilo, bet dar nesulyginamai pakiltų, jos smukles visai panaikinus, o jų vietoj atidarius arbatnamį su gera skaitykla bei knygynu. *Vargs.*

VALDŽIOS PAŠALPA.

Ministerių taryboje buvo kalbama apie pašalpą Prusų pasienio gyventojams:

Vokiečiai kliudė visas už Vislos upės gubernijas, dalį Lomžos, Cholmo gub. ir beveik visą Plocko ir Suvalkų gub. Kuikurie jų apskričiai matė vokiečius po du kartu. Žymioji dalis rugių, bulvių, burokų išmindžiota. Raguočiai ir kiti gyvuliai paimta karo reikalams. Rugienių miltų kaina pakilusi iki 1 r. 53 k., kvietienių gi — 2 rub., druskos — 18 k. svaras. Viena, kas bepaliko žmonėms tai tik bulvės, ir tai ne visų nukastos.

Vidaus dalykų ministerio pasiulyta: 1) pardavinėti nukentėjusio krašto žmonėms grudus po tiek, kiek jie pačiai valdžiai apseina, 2) duoti jų kartais kreditan (bargan), 3) padidinti valdžios duodamąją pašalpą kareivių šeimynoms.

Visas tas pašalpos darbas turėsiąs buti vietinės valdžios rankose, tik ji galėsianti pagelbon sau pasikviesti ir visuomenės žmonių.

("Lietuvos Žinios")

VILNIUS, *Vilniaus Dailės draugija* nutarė surengti Vilniuje tam tikrą dieną karės reikmenės aukoms parinkti. Pelsas iš to rinkimo draugijos pasiulimu eis del karės nukentėjusiems Suvalkų, Kauno ir Gardino gubernijų gyventojams ir kareivių šiltiems drabužiams. Aukų rinkimą tvarkys Vilniaus dailininkai ir artistai po du atstovu nuo kiekvienos įstaigos. Lietuvių Dailės draugiją atstovauja A. Zmudzinavičius ir Z. Žemaitis.

"Saulės" kursų iškilmingas atidarymas įvyko lapkričio 7 d. Iškilmėn atvyko Dvinsko karės apielinkės viršininkas gen. Tumanovas, Vilniaus gubernatorius kamerg. Veriovkinas, Vilniaus vyskupijos valdytojas kun. K. Michalkevičius, keli rusų valdininkai ir lietuvių veikėjai. Iš redakcijų pakviesta buvo "Vienybė," "Viltis" ir "Vairas." Nė "L. Žinių," nė "L. Uk." redakcijos kvietimų negavo. Prakalbas sakė kun. Olšauskis ir kursų vedėjas J. Vokietaitis. Jiems atsakinėjo gen. Tumanovas ir gubernatorius Veriovkinas. Visos prakalbos buvo rusų kalba. Apie kursų pakraipą kun. Olšauskis pasakė, kad ji Kristaus dvasioje vedama, dvasioje Rusų valstybės ir lietuvių paliuosavimo nuo lenkinimo." Laike J. Vokietaičio prakalbos, jam priminus, kad del kursų atidarymo reikią dėkuoti carui, armijai ir jos Vyriausiajam Vadui, kursų klausytojų kelius kartus buvo sušaukta "ura!", o po jo kalbos kursistų choras du kartu pagiedojo rusų tautos himną "Bože, caria chrani." — Kursų atidengimo iškilmė ant rytojaus plačiai buvo aprašyta rusų valdžios laikraštyje "Vil. Viestn."

Lapkričio 8 d. sugrįžo iš Suvalkų gubernijos A. Bulota, aplankęs del karės nukentėjusias vietas. A. Bulota buvo šiose Suvalkų gub. vietose: Augustave, Račkuose, Kalvarijoje, Mariampolėje, Vilkaviškyje, Alvite, Virbalyje, Kybartouse, Eitkunuose, Naumiestyje ir Širvintoje.

Lapkričio 9 d. buvo sušauktas lietuvių pabėgėliams šelpti komiteto susirinkimas. A. Bulota trumpai papasakojo savo kelionės įspudžius po karės nuteriotasias Suvalkų gub. vietas. Komiteto iždininkas kun. Kukta pranešė apie kasos stovį. Susirinkime buvo tartasi, kaip išgauti daugiau lėšų komitetui. Platesnių sumanymų nutarta nesvarstyti, nes ketvirtdienį busiąs sušauktas tam tikras susirinkimas, kuris jau tars ir kokiu budu išgauti daugiau lėšų, ir tvarkys aukų rinkimo darbą.

("Ryg. Garsas")

NAUMIESTIS, Suv. gub. Kiek žinoma, Naumiestis vokiečių rankose buvo bene 6 kartus. Gyventojų visą laiką buvę labai maža. Iš dvasiškių, rodos, vienas tiktai pralotas Oleka visą laiką gyveno. Kaikurie rusų laikraščiai pav. "Birž. Vied.," rašo, kad vokiečiai gunigus laikę porą savaičių kalėjime. Ištikrųjų gi buvo taip: užėmę vokiečiai Naumiestį, įsitaisė telefoną, kurio vielos buvo nutiestos pro klebonijos langus. Kažinkas nupiovė vielas. Įtartas buvo vietos pralotas, bet magistrate išsiaiškino dalykas ir prolotas buvo paleistas tą pačią dieną.

Nuo šuvių sužeista du žmogu, sudeginta kelios dešimtys namų. Leveckio namuose sudegė A. V. knygynėlis ir daug gaidų, tarp kurių 60 naujai surinktų dainelių su gaidomis ir M. Petrausko rankraštis "Birutė." Kalba, kad vokiečiai kaimiečiai su kareivių pagelba "išrabovojo" sankrovas. Lietuvių sankrovos visai sunaikintos. Bažnyčia stovi, tik iš visų pusių gerokai apšaudyta, ypač bokštas, iš kurio kareiviai dabojo priešus. Viena skylė pramušta lubose. Apdraskyta taip-pat visi namai vakarų pusėje. Tiltas sudeginta. Meištai (Naumiesčio priemiestis) beveik sveiki išliko, nekalbant apie tvoras ir langus. Gyventojų Naumiestyje tik kelios šeimynos.

Apie Naumestį matyti sudegintų ukių; gyventojų labai mažai — vos kur-ne-kur užsilikę bulves kasinėja. Ariant ar šiaip dirbant ligi Vilkaviškio nematyti.

Pilviškiai, Mariamp. pav. Įėjus miestelin, tuojaus gauni nesmagų įspudį — tiltas sugriautas: vienas ant Šešupės, kitas ant Pelvės. Pats miestelis nelabai apdraskytas. Sako, buk vokiečiai atėję šventoriuje abazą susistatė, išsikulė Antanavo dvaro javus ir išsivežė Vokietijon.

(Iš "Liet. Žinių")

Namų statymas Rygoje paskutiniame laike visai sumažėjo. Baigiami statyti seniaus pradėti namai, bet naujų plenų per spalių mėnesį teužtvirtinta 24. Medega: plytos, lentos, balkės žymiai atpigo.

KAS GERAI ATLIEKA SPAUDOS DARBUS?

"NAUJIENOS" - UNIJOS SPAUSTUVĖ

KODEL?

TODEL, kad *Naujienų* Spaustuvė įsitaisė geriausias mašinas ir užlaiko atsakančius darbininkus.

NAUJIENOS pripažįsta Lietuvių Zecerių Są-gą Am., kas reiškia, kad jos neskriaudžia darbininkų.

TODEL susipratusioji lietuvių visuomenė privalėtų visokius spaudos darbus pavesti *Naujienų* unijinei spaustuvei ir reikalauti ant tų darbų Liet. Zec. S-gos A. label'io (ženklelio) —

"NAUJIENOS"

1840 S. HALSTED ST. CHICAGO, ILL.

Mokykla!

Mokykla!

Ant North Side

RYTMETINĖS ŽVAIGŽDĖS KLIUBAS įsteigė vakarinę mokyklą, kurioje yra mokinama:

Angliška kalba,
Lietuviška kalba,
Aritmetika,
Algebra,
Geometrija,
Geografija
Fizika,
Chemija ir
Knygvedystė.

Mokykla atidaryta nuo 7:30 iki 10 val. vakarais Panedėlyj ir Pėtnyčioj, 1223 Milwaukee Av., arti Ashland Av. ant antrų lubų.

Ateik pažiurėt, kaip kiti mokinasi. Pirmutinė lekcija DYKAI. Pasiskubinkit prisirašyti, kol da yra vietos.

R, Ž. K: Mokykla

1223 Milwaukee Ave., CHICAGO.

Ant antrų lubų

Telephone Canal 1063

Frank P. Watekaitis

SPECIALIŠKAS PARDAVĖJAS

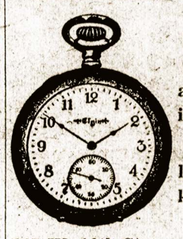

Laikrodėlių daimantų, visokių auksinių daiktų ir laikrodžių.

Pirmos klesos laikrodžių ir auksų pataisymas.

667 W. 18th St., Chicago, Ill.

PASKOLINIMO ir BUDAVOJIMO

DRAUGIJA
"ŽIRGVAIKIO"
ATIDARYS
NAUJĄ 19-tą SERIJĄ

Seredoj, Sausio-Jan. 13 d. 1915 m.

Prasidės 8-tą val. vakare

šios draugijos mieris yra pagelbėti įgyti nuosavybę su mažu kapitalu. Pasarga: Susirinkimai P. ir B. D. Ž. kuomet gali ir nauji nariai prisirašyt, atsibuna kiekvieną seredos vakarą, L. Ažuko svet., 3301 Auburn Ave.

Kviečia visus KOMITETAS.

UŽLAIKO
— BARBER —
ŠAPĄ

L. J. BURBA

732 W. 18th St., Chicago, Ill.

Ant pardavimo puiki Barber-Šapė.

P. Galazela

659 W. 18th St., Chicago. Ill.

Pigiai parsiduoda puiki barbernė ant West Side arti prie McCormick šapų, netoli lietuvių bažnyčios, tarpe lietuvių ir lenkų. Biznis puikiai išdirbtas per 10 metų. Savininkas eina į kitą biznį, per tai šitą pardoda. Atsišaukite šiuo adresu:

J. SINKUS & CO.

3151 So. Halsted St., Chicago, Ill.

Pajieškau darbo prie Bučernės ir Grosernės. Kalbu lietuviškai, angliškai ir lenkiškai. Esu gerai prie to darbo išsilavinęs. Atsišaukit šiuo adresu:

John Kazakevicz,
1500 S. 49th Ave., Cicero, Ill.

Pajieškau laisvų pažiurų apsivedimui merginos nuo 20 iki 26 metų. Aš esu 23 metų, užsiimu žuvininkyte. vyriausis žuvininkas ant Leikos Calumet. Mylinčios linksmą gyvenimą merginos rašykite laišką ir prisiųskite savo paveikslėlį, kurį ant pirmo jųsų pareikalavimo grąžinsiu.

Anton Sopol
10621 Edbrooke Ave., Roseland, Ill.

ROCKFORDIEČIŲ ATIDAI

Reikalaujant muzikantų visados rasite gerą patarnavimą pas

MASALSKI
1202 So. Main St., Rockford, Ill.

5-tas Metinis Balius

Parengtas Lietuviško Politiško ir Pašalpos Kliubo atsibus Nedėlioje, 10 d. Sausio (Jan.) 1915., Pilsen Auditorium svetainėje, 1655-57-59 Blue Island Ave. Pradžia 4 val. po piet. Inžanga 25c porai.

Balius bus su "Grand March" ir programu visokių lietuviškų ir angelskų šokių, ir taip-jau "Moonlight Waltz" prie užtemusios šviesos. Skrajojanti krasa su trimis dovanomis—Kvietka, Auksinė Plunksna, ir Cigarų skrynutė. Tai bus vienas iš žymiausių balių, ir kiekvienas atsilankęs nesigailės.

Kviečia KOMITETAS.

PIRMAS NAUJO METO "BIRUTES"

VAKARAS

Nedelioj, Sausio-Jan. 10, 1915

Bus vaidinama 2ju veiks. ir 3 p. Melodr. su dainom

"NASTUTE"

Parašė M. GRIGONIS
Muzika p. A. POCIAUS

M. MELDAŽIO SVETAINEJE
2242 W. 23rd Pl. Chicago.

Uždanga pasikels 8se vak. : Tikietai 35c 50c ir 75c

Nuoširdžiai kviečiame gerbiamus "BIRUTĖS" Vakarų laukytojus imti dalyvumą šiame musų vakare. Nes veikalas bus su daino's is, pirmą kartu statytas Chicagoje. Muzika B. Ežerskio. Kviečia "BIRUTĖ"

Šelpkime Musų Tėvyne Lietuva

Vakaras naudai lietuviams nukentėjusiam nuo k

Teatras Dainos ir kalba

Scenoje tatoma vieno veiksmo komedija
Vienas iš musu tur apsivest
DAINUOS DU CHORAI
L. M. D. AIDO CHORAS ir RUTOS CHORAS

Rengia S.L.A. 139 kuopa

Nedėlioje Sausio 10 d, 1915

Strumil Bros Svet. 158 E. 107 St. & Indiam Ave.
ROSELAND, ILL.

Pradžia 6:30 v. vak. Inžanga 25, 35 ir 50c.
Pasibaigus programui—puikus Balius. Grieš Hermano Orchestra.
VISAS PELNAS SKIRIAMAS L.Š.F.

Temykite! Pas mus galima visuomet gauti šviežiai nuskintas

GELES

Vestuvems Bukietus, Jaunavedžiams Vainikus

Viską už Pigiausias Kainas

Atsilankykite ant šio adreso:

J. J. SALACH
KVIETKININKAS (FLORIST)
1810 S. Halsted St. Kampas 18tos Gat. Chicago, Ill.

NAUJIENOS

The Lithuanian Daily News

Published daily, except Sunday, by Lithuanian News Publishing Company, Inc. Address, Naujienos, 1840 S. Halsted St., Chicago, Ill. Telephone, Canal 1506

Terms of subscription; In Chicago, by carrier, per week 12 cents; by mail, one year $6.00. Outside Chicago, by mail, one year, $5.00;

Entered as Second-Class Matter March 7, 1914, at the Postoffice at Chicago, Ill., under the Act of March 3, 1879.

NAUJIENOS
Pirmas Lietuvių Dienraštis Amerikoje
Eina iš Chicagos kasdien, išskiriant Nedėlienius.
Leidžia Naujienų Bendrovė.
Prenumeratos kaina:
Chicagoje—per išnešiotojus 12 centų savaitėje. Paštu siunčiant, Chicagoje metams $6.00, pusei metų $350.
Kitur, ne Chicagoje, metams .. $5.00
Pusei metų $3.00
Trims mėnesiams $1.75
Dviem mėnesiam $1.25
Europoje, metams $7.00
Pavienių dienraščio numerių kaina 2c.
Adresas: Naujienos, 1840 S. Halsted St., Chicago, Ill. Telefonas, Canal 1506.

101

Redakcijos Straipsniai

"Juo blogiau, Juo geriau"

Kókių pas mus esama "kritikų." parodo vieno Tautiečio straipsnis, tilpęs paskutiniame "Lietuvos" numeryje. Tasai ponas rašo šitokius dalykus apie socialstus:

> Socialistai į visą dabartinį gyvenimą žiuri savo tolimojo idealo akimis. Jie griauja viską, kas jiems pasirodo netinkamu dabartiniame gyvenime. Dažnai tasai griovimas yra mušimas galva į sieną. Su aplinkybėmis, su realiu gyvenimu visiškai nesiskaitoma.

Paprastai tautininkai ir klerikalai daro socialistams kaip tik priešingą priekaištą, butent — kad socialistai perdaug taikosi su gyvenimo aplinkymėmis, kad jie net pataikauja joms. Tuo juk jie aiškina didelį socialistų judėjimo išbujojimą pas lietuvius.

Bet paklausysime pono Tautiečio toliaus:

> Tam, kad pasiekus savo tolimojo idealo, socialistams reikalinga žmonėse kuodaugiausia neužsiganėdinimo dabartiniu gyvenimu. Juo daugiau bus tokių neužsiganėdinusių, juo daugiau kandidatų į socialistų armiją. Gyvenimo sąlygų blogumas yra neatbutina ąlyga, prie kurios socialistai gapasekmingai veikti. "Juo ogiaus, juo geriaus" — sako ialistų obalsis. Juo blogiaus onėms, juo sunkesnis jųjų gymas, juo daugiau vargo plaės žmonių minioms — juo geaus socialistams, nes žmonių epasitenkinime jie randa platesę dirvą skelbti savo idealą, kuio gražumas ir prakilnumas yra neužginčinamas, bet kuris gali buti siekiamas visai kitoniškais keliais.

Po to seka menamojo "socialistų obalsio" ("juo blogiaus, juo geriaus") kritika. Jisai esąs žiaurus, nes—

> Jisai nežiuri atskiro žmogaus palaimos. Jisai nežiuri nei minios gerbuvio. Atpenė, tuo obalsiu išreiškiama noras, kad kaip atskiras žmogus, taip ir minia patektų kuodidžiausin skurdan, nes tuomet, kaip augščiaus pažymėta, galimatikėties pasekmingai platinti tarp žmonių socialistų ideją, žmonių gerbuvis ir palaima prie dabartinės tvarkos yra apsireiškimu, kliudančiu socialistams plėtoties ir todel negeistinu. Dabartinio darbininko gerovė yra socialistų, sulyg minėtojo obalsio, paaukojama siekiamojo idealo naudai. Juo daugiau darbininkas badauja, skursta, juo greičiaus pritrauksi jį socialistų idealo pusėn. Tokia yra socialistų mokslo dvasia.

Bet jeigu socialistų mokslas reikalauja, kad žmonės kuodaugiausia skurstų, tai kaip-gi išaiškiniti tą visam pasauliui žinomą faktą, kad socialistai kovoja už darbininkų buvio pagerinimą? Ponas Tautietis pats mato, kad jo "kritikoje" yra skylė. Jisai stengiasi tečiaus ją tokiomis frazomis užkišti:

> Jeigu socialistai kur (mat, nevisur! "N." Red.) stoja už darbo sąlygų pagerinimą prie dabartinės tvarkos, tai jie tą daro pačių darbininkų ir gyvenimo spiriami ir prasižengdami prieš savo obalsį: "Juo blogiaus, juo geriaus."

Tai taip išdėsto "Lietuvos" bendradarbis savo pažvalgą į socializmą ir "socialistus abelnai."

Mes jau paskutinėje išnašoje pažymėjome, kokiu materiolu ponas Tautietis mėgina užkamšyti savo "kritikos" spragas. Jisai, mat, tvirtina, kad socialistati tiktai kaikur ir tiktai ant tiek stoją už darbininkų buvio pagerinimą, ant kiek jie esą spiriami pačių darbininkų ir gyvenimo (taigi jie nesitaiko su gyvenimo salygoms?). Bet tokius dalykus gali tvirtinti tiktai *didžiausias neišmanėlis arba sužinus melagis,* nes joks išmintingas žmogus neabejoja, kad *socialistai už darbininkų gerovę kovoja visur, kur tiktai jų yra.*

Bet dabar klausimas yra toks: ar ištiesų socialistai, nuolatos kovodami už darbininkų buvio pagerinimą, daro tai prieš savo norą ir principus, kaip pasakoja tas ponas?

Tikėti, kad socialistai diena iš dienos, metai iš metų eikvotų savo spėkas darbui, kurio jie patįs nenori, joks sveikai protaująs žmogus negali. Juk tas darbas dažnai esti sujungtas su didžiausiu pasišventimu ir aukomis. Socialistai nuolatos aukauja savo laiką, energiją, pinigus. gerą padėjimą visuomenėje, sveikatą ir gyvastį, gindami darbininkų reikalus (atminkite politikos prasikaltėlius, kankinamus Rusijos kalėjimuose ir katorgoje; atminkite Vokietijos socialistų persekiojimus ir jų pasišventimą Bismarko laikuose) — kaipgi jie galėtų tai daryti, neturėdami prie to jokio noro ir kartu niekieno neverčiami? Jeigu pono Tautiečio tvirtinimas butų teisingas, tai reikėtų pripažinti, kad socialistai yra kokie tai nesvietiškos energijos sutvėrimai: ne žmonės, bet tikri demonai, be gerų norų, bet su viršgamtiška valios spėka. Nes juk jie (neturėdami noro, bet iš liuosos valios!) darbuojasi taip, kad kiti "geriausiais norais" tautiečiai su jais nė ištolo neįstengia susilyginti.

Socialistai yra, žinoma, ne demonai, bet žmonės, kai ir kiti, tiktai, apskritai imant, daugiaus išsilavinę ir smarkesni už kitus. Todel jų pasišventimą darbininkų reikalams tegalima išaiškinti tuo, kad jiems tikrai rupi darbininkų gerovė.

Bet gal tuomet yra priešingi darbininkų reikalams ne patįs socialistai, tiktai jų mokslas? Tuomet butų taip, kad socialistai elgiasi geriaus, negu jų mokslas liepia.

Musų "kritikas" užreiškia, kad socializmo skelbiamojo idealo prakilnumas esąs neužginčinamas. Tai kame-gi dalykas? O štai kame: tas prakilnus idealas "gali buti siekiamas visai kitoniškais keliais." Vadinasi negeri yra keliai, kuriais socialistai stengiasi prieiti prie parkilnaus savo idealo.

Gaila, kad ponas Tautietis nieko konkrečio (aiškaus praktiško) nepasako apie "kitoniškus," geresnius, kelius. Kaip savo priekaišose, taip ir savo pamokinimuose jisai pasitenkina vien bendrais sakiniais, nepamatuodamas jų jokiais faktais.

Jisai tvirtina, kad socialistai savo veikime vadovaujasi obalsiu: "Juo blogiau, juo geriau." Bet kur ir kada bent vieną kartą socialistai *pasielgė* sulig to obalsio? Ponas Tautietis to nepasako, nors tai pasakyti buvo jo *pareiga.* Jisai turi suprasti, kad, darydamas priekaištą socialistams, jisai meta jiems labai sunkų apkaltinimą. Nes — jeigu socialistai elgiasi sulig obalsio "juo blogiau, juo geriau," t. y. stengdamiesi padaryti kuodaugiausia žmonių nelaimingais, kad iš to turėjus naudą (sau arba savo partijai), tai jie yra lygus paskutiniems niekšams ir piktadariams. *Tokį* apkaltinimą daryti neišdrįsnė vienas doras žmogus, be tikrų ir aiškių darodymų; tokiais apkaltinimais svaidyties, *neturint darodymų,* tegali doros ir atsakomybės jausmo netekęs banditas. Kur-gi Tamstos darodymai, ponas Tautieti?....

Mes spėjam, kad ponas "kritikas" ne tiktai neturi jokių darodymų, bet jam nė į galvą nenatėjo mintis, kad jie yra reikalingi. Mes įsitikinę, kad *ponas Tautietis pats nesuprato, ką jisai nupliauškė.*

Savo išvedimą apie socialistų "kelius" jisai padarė ne iš socialistų judėjimo praktikos, bet iš jų *teorijos.*

Jisai girdėjo, kad socialistų mokslas skelbia, jogei skurdas, kurį gimdo kapitalizmas verčia žmones kovoti už geresnę visuomenės tvarką. Jisai tęsia tą mintį toliau: juo daugiau pas žmones skurdo, tuo jie smarkiau kovoja už geresnę visuomenės tvarką (socializmą); juo daugiau vargšų, tuo daugiau kovotojų, tuo daugiau kandidatų į socialistų armiją. Žodžių — juo blogiau žmonėms, tuo geriau socializmo judėjimui.

Prieėjęs tečiaus prie šito punkto, ponas Tautietis daro logišką *salto mortale.* Jisai mano, kad jeigu SOCIALIZMO JUDĖJIMUI yra gera, kada daug skurdo pas žmones, tai tatai turi buti gera ir SOCIALISTAMS. Reiškia jiems žmonių skurdas yra *geistinas;* reiškia jie *daro* taip, kad to skurdo butų kuodaugiausia. Tuo budu ponas "kritikas" žingsnis po žingsnio prieina prie savo išvedimo, kad socialistų obalsis esąs: "Juo blogiau, juo geriau."

Pono Tautiečio klaida yra tame, kad jisai nemoka atskirti (objektivių) socializmo *priežaščių* nuo (subjektivių) socialistų *norų.* Tą, kas gimdo socializmą, ponas "kritikas," pats nejausdamas, paverčia socialistų siekimu; ir išeina todel pas jį, kad socialistai nori žmonių skurdo ir stengiasi jo kuodaugiausia padaryti. Jisai, neišmanėlis, nesuvokia, kad SOCIALIZMAS yra REAKCIJA PRIEŠ SKURDĄ, kuris jį gamina. Socializmas randasi del to kad žmonyse gema noras kovoti su kapitalizmo teikiamais jiems vargais. Taigi, socialistų norai yra kaip tik priešingi toms priežastims, kurios veda prie socialistų radimosi.

Kad ponas Tautietis išmoktų tuos dalykus suprasti aiškiau, mes patariame jam savo metoda pavartot ant — savo kelio Mes jam padėsime. Tautišką judėjimą Lietuvoje sužadino valdžios persekiojimai; Prusuose, del tos priežasties, kad lietuviai kaipo tauta nebuvo persekiojami, tautiškas susipratimas išsiplėtojo daug mažiau. Reiškia persekiojimai gimdo tautišką judėjimą; juo daugiaus žmonių grudžiama į kalėjimus už tautos reikalus, tuo karščiau jie ima kovoti už juos, tuo darosi didesnis skaičius kandidatų į patriotų armiją. Todel kiekvienas tautietis (tautininkas), ir "Lietuvos" bendradarbis taip pat, turi norėt, kad jų broliai ir sesers kęstų kuodaugiausia persekiojimų iš savo tautos priešų... "Juo bloiaus, juo geriaus!"

Neskanu, ponas Tautieti?.. Taigi delto-tai reikia logiškai protauti ir kritikuojant.

Bet musų "kritikas," kalbėdamas apie socialistus daro ne tik logiškas klaidas. Jis turi ir didelę bėdą: apie socializmą jisai žino tiek, kiek ana garsioji ponia apie debesų spalvą. Jam, vargšui, visai nė kam ko, kad *obalsio* "juo blogiau, juo geriau" ne tiktai socialistai, bet ir jokia partija neskelbė; dalykas eina ne apie obalsį (tikslą, prisakymą), bet apie *teoriją.* Ir ponas Tautietis visai negirdėjo, kad šitą teoriją pirmutiniai *sukritikavo* kaip tik šios gadynės *socialistai*—Marksas su Engelsu ir jų pasekėjai.

Norintieji pasipažinti su tuo klausimu arčiau, tegul pastudijuoja Markso veikalą "Filosofijos skurdas" (atsakymas ant Proudhon'o "skurdo filosofija"), Engelso "Anti-duhringą, Markso "Kapitalą" ir k. Mes čia priminsime tiktai tuos socialistų mokslo dėsnius, kurie šiandien jau žinomi plačiausioms darbininkų minioms.

Socialistų atsiradimui neužtenka, kad butų skurdas visuomenėje reikia da, kad žmonės norėtų kovoti su tuo skurdu. O kad tas noras pas žmones butų, tai reikia, kad jie jaustų neužsiganėdinimą savo padėjimu ir turėtų pasitikėjimą savo spėkomis ir viltį savo padėjimą pagerinti. Perdidelis vargas, tiesa, pažadina žmonyse neužsiganėdinimą, bet viltį ir energiją užmuša. Todel yra pastebėta faktas, kadfjialrieaisiėtibi bėta tas faktas, kad labiausiai suvargę darbininkų sluogsniai nepasiduoda socialistų agitacijai; iš jų renkasi kandidatai ne į socialistų armiją, bet į "geltonasias' unijas, į kariaujančiųjų patriotų eiles, į parapijas ir t.t.

Ne tiesa, buk darbininkų buvio pagerinimas sumažina juose neužsiganėdinimą savo padėjimu. Juo darbininkai daugiau turi, tuo jie nori daugiau; ir jeigu jiems pavyksta įgyti geresnes sąlygas ne kitų savo draugų kaštais, bet veikiant su jais išvien, tai laimėjimai ragina juos prie naujų kovų už da geresnes sąlygas.

Socialistams nėra reikalo didinti darbininkuose tą neužsiganėdinimą, kuri neša skurdas; jį gamina be paliovos kapitalizmo tvarka. Kas socialistams rupi tai — išauklėti darbininkuose troškimą kulturingesnio gyvenimo, ir jų neužsiganėdinimą paversti revoliucijine energija, kuri yra reikalinga, kad tą troškimą įvykdinus. Ir socialistai stengiasi pasiekti to, šviesdami darbininkus ir nuolatos kovodami su jais išvieno už geresnį buvį.

Tuo mes ir užbaigsime. Bet užbaigdami mes visgi negalime neišreikšti nusistebėjimo, kad XX amžiuje da drįsta viešai rodyties tokie socializmo "kritikai," kaip ponas Tautietis, ir kad randasi laikraščių, kurie jiems paveda savo špaltas. "Tautiško švietimo" apaštalams, matoma, viskas tinka —bile prieš socialistus.

Photos copyright, 1914, by American Press Association.

Japonų artilerija. Viršuje: laukų artilerija ties Tsingtao. Apačioj: pervežimas sunkiųjų apgulimo kanuolių.

380,000 UNIJISTŲ NEW YORKE BE DARBO.

NEW YORK, Jan. 8. — Ant kiek išsiplėtojusi bedarbė Amerikoje parodo tas faktas, kad New Yorke vien unijistų yra 380,000 bedarbių.

Taip žydų adatų dirbėjų unijoj yra viso 300,000, tame skaičiuje 225,000 bedarbių.

Jurininkų 10,000 narių; 5,000 bedarbių.

Dokų darbininkų 50,000 narių; 16,000 bedarbių.

Jekių siuvėjų 70,000 narių; 40,000 bedarbių.

Kriaučių 100,000 narių; 50-000 bedarbių.

Cigarų dirbėjų 20,000 narių; 19,000 bedarbių.

Dailydžių 22,000 narių; 14,000 bedarbių.

Malevotojų 14,000 narių; 10,000 bedarbių.

Tai tik unijose, o kur dar neorganizuoti darbininkai?

Vaistai ir Ligos

Šitų aprašymų tikslas ne tiek išmokinti skaitytojus žinot vaistus ir jais gydyties, kie atpratint juos nuo savarankiško ir pavojingo gydymosi. Vartoti bile kokius vaistus be tikro žinojimo, kokią veikmę jie turi, kiek jų galima imti, kokiuose atsitikimuose juos vartot, reiškia statyt savo arba kito sveikatą ir gyvastį į pavojų. Tuli vaistai gali paralyžiuot tulas musų kuno dalis arba visą kuną, kiti gali išvaryt tulus organus iš normališko veiksmo, treti gali pagimdyt tulų organų išsigimimą, ketvirti užnuodyti, penkti užmušti. Taigi niekas negali drįsti vartoti tokias ar kitokiai žoles arba iš mineralų bei gyvunų padarytus vaistus, kol jis nežino tikrai, kaip jie veiks ant viso arba tulų dalių kuno. Paprasti kaimiečiai per amžius vartojo įvairias žoles, net įvairius biauriausius, nešvariausius daikuts gydymosi tikslui. Atsitikusios nuo tokių "vaistų" ligos ir mirtis buvo ir yra skaitomos ne vaistų pasekme, o tos ligos, del kurios vaistai buvo imami. Paprastai kaimiečiai net ir burtais gydydavos, todel nuo jų pasimokint negalima.

Be vaistų veikmės ir tulų kitų smulkesnių yp ybių, butinai reikia žinot jų dozą, t. y. kaip daug išsykio jų galima vartoti ir kaip tankiai. Visos žolės, visi vaistai turi kokią nors veikmę, todel jų imt į save negalima neapribuotą daugumą. Kaimiečiai ir paprasti žmoneliai to nežino ir išsišutina kokių žolių visą puodą, paskui geria, kiek tik į pilvą sutelpa. Gerai, jei vaistai nekenkiantįs, bet jei pasitaiko but kitokiems, ligonis gali gauti svarbią ligą arba nusinuodyti. Vienų vaistų galima imt neaprubežiuotą dozą, kitų doza yra gana didelė, o trečių nepaprastai maža. Kada vienų vaistų žinoma doza galima nusinuodyti kitų tokia pat doza jokio vei

kimo neturėtų. Neatsargus ligonis gali priimt fosforo ar kito vaisto visą žiupsnį ir atsisveikinti su gyvastim; atsargus gi ligonis net ramunėlių gali bijot žiupsnio ir savo ligos nepataisys. Ir vienaip ir kitaip bloga, kol žmogus tikrai nežino, kaip daug vaistų imti, nors jis kartais ir dasižnotų, kokius vaistus vartot. Negana žinot ir abelną vaistų doza, kurią paduoda atskirų šalių farmakopejos arba vaistininkų rankvedžiai. ne visi žmonės yra vienos lyties, vieno amžiaus, vieno fiziologiško stovio. Kaip žmonės skyriasi vieni nuo kitų savo amžium, ugiu ir kitom ypatybėmis, taip skirtingos gali buti vaistų dozos. Bet svarbiasią rolę čia lošia ypatos fiziologiškas stovis, kuris yra labiausiai sprendžiančiu rodytoju, kokiadoza turi buti duodama, ir kurį tik atsakantis gydytojas gali apsvert. Kaip matote, vaistų doza yra labai svarbus dalykas ir to dalyko nežinantiems ir negalintiems nuspęsti patartina niekad nevartot jokių vaistų be susižinojimo su daktaru.

Net ir žinant vaistų veikimus ir numanant apie jų dozas, negalima drįsti vartot vaistų, kol nėra tikrai žinoma ligonio liga. Netoli visi vaistai yra blėdingi, kiti gali buti mirtini tulose ligose. Jeigu daktaras kartais neatspėtų tikrai ligos ir duotų netinkamus vaistus, visgi galima daugiaus ant jo atsideti, negu ant savęs, nes jei jis, studijavęs tuos dalykus per keletą metų, neatspės, tad paprastam žmogui nėra ką ne svajot. Pulsas su jo tam tikromis vilnimis, širdis su jos tam tikrais balsais, temperatura ir tukstančiai kitų simptomų arba ženklų gali duot daktarui tuoj suprast apie ligą. Daleiskime žmonės vadina slogų apie porą šimtų ligų, kurios turi ir skirtingus simptomus ir daugelis gydoma skirtingai. Vaistų vardų, veikmių ir dozų žinojimas pasilieka tik menkniekiu prieš ligos atradimą. Neretai jokie vaistai nėra veiklingi gydyme, o kituose atsitikimuose vartojama arba elektra, arba maudynės, arba šilti ar šalti kompresai ar kas kitas. Mokslas apie vaistus mažiausia gaišina medicinos studentą, ir bent iš to ir privestų paminėjimų apie vaistus skaitytojas gali suprast, jog niekas per ekspresą negali prisiųst ligoniui geriausių vaistų. Tie keli apgavikai daktarai, ką gydo per laiškus, gali žinot kuogeriausiai ir vaistų veikimą, ir dozą, nes studentas tai išmoksta į kelis mėnesius, bet jie niekad negali nuspręsti, kokią dozą duot nematomam ligoniui ir negali suprasti ligos ir jos laipsnio be ligonio matymo. Ėmimas per expresą atėjusių vaistų yra netoli taip pat pavojingas, kaip vartojimas jų be jokio žinojimo apie juos.

Visi vaisttai yra žinomi visiems daktarams ir gaunami netoli kiekvienoj aptiekoj. Jokių slaptų, specialių vaistų nėra, kuriais giriasi besigarsinantįs apgavikai.

Tečiaus paminėjus apie pavojingumą vaistų, kada jie vartojami be žinojimo, negalima tvirtint, kad nėra išėmimų. Tuli antidotai, antiseptikai ir keletas kitų gali buti pasekmingai vartojami bile keno, kad tik jų [illegible]kmė ir doza šiek-tiek žino[illegible]. Daleiskime, magnezijos [illegible]nas, hydrogeno dioxidas ir [illegible]etas kitų yra parankus var[illegible] bile kam, ir savo išguldinė[illegible]uose aš visuomet paminė[illegible] ar vaistas priklauso prie [illegible]

Iš mano išguldinėjimų skaitytojai supras, kaip pavojinga yra vartot vaistus be žinojimo ir sąmoningiau vartuos tuos, kuriuos daktaras įsakys imti.

Po šios įžangos aš eisiu prie dalyko.

Ergota.

Kiekvienas iš Lietuvos pribuvęs žmogus atsimena, kad kartais rugio varpoj užauga keistas grudas, didelis, rausvai juodas, trikampis, abu galai smailųs, susisukęs, tartum grąžtas. Kada tokių grudų randasi daug rugių varpose, prietaringų žmonių sakoma, buk ateinanti metai bus derlingi: kiti sako, buk daug vestuvų atsitiks, treti vadina jį *skalsos grudu*, kas reiškia, jog duonos užteks iki kitos rugepjutės. Tas skalsos grudas visai nėra rugio grudas, o parazitinis augmuo iš fungų veislės. Jis vadinamas *ergota* ir yra vartojamas vaistams. Veisiasi jis iš sporų, taip kaip papartys. Sporai yra tam tikros gaivalo dulkelės, turinčios visas ypatybes pagimdyt savo veislės gaivalą. Ergotos spopatenka į rugio varpą, rugiams žydint arba užsimezgus. Pradeda maitinties grudu ir augti. Grudas visai sunaikinamas, o jo vietoj užauga ergota. Kadangi ergotos sporai sutveria saldžią medegą, tad vabalai atlekia jos ėsti ir išnešioja sporus ant kitų rugių.

Kaip kiekvienas gyvas daiktas, taip ir ergota surenka maistą busiančiai gentkartei, todel mes joje randame krakmolą ir aliejų. Be to, kažin kodel joje randasi stiprus nuodai, kas padaro ergotą geru vaistų. Tarp kitų nuodų randasi ergotinas, ergotinas, ecrolinas ir keli kiti. Tos medegos daro ergotos kvapsnį keistu, sunkiu ir jos skonį šlykščiu, kokčiu.

Medicinoj iš ergotos padarytieji vaistai žymiausią vietą užima sutraukimui utero (ysčiaus po gimdimo. Daktaras gali abejot, ar uterus susitraukė tiek, kiek jam reikia, todel nekenkia duot motinai ergotos. Pažymėtina, kad ergota labai žymiai veikia neščios moters uretro sutraukimui ir tulos moterįs vartoja ją nuo neštumo pasiliuosavimui. Be to, ergota yra vartojama sustabdymui kraujo bėgimo iš utero, vidurių ir kitų tulų dalių. Ji gera sustabdyt laikinį muskulų užsidegimą, išnaikint nuo smegenų perviršio paeinančius neblaivumus, sulaikyt bėjauslį šlapumo arba sėklos bėgimą ir kitiems keliems tikslams. Abelnai ji sutraukia nerožuotus muskulus ir po jos priėmimo gyslos žymiai susitraukia ir kraujo spaudimai pasididina. Nuo to gali įvykti gangrena įvairiose vietose, o nuo jos veikimo ant smegenų gali įvykti kartais konvulsijos.

Vidutiniška pačios ergotos doza yra 2 gramos arba 30 grudelių (aptiekoriškų), tečiaus iš jos daromi ir kiti trįs prirengimai:

1. *Extractum argotae* (ergotos extraktas), kurio vidutiniška doza suaugusiam žmogui yra 250 miligramų arba 4 aptiekoriški grudeliai.

2. *Fluid extrachtum ergotae* (skystas extraktas). Vidutiniška doza 30 lašų.

3. *Vinum ergotae* (ergotos vynas). Vidutiniška doza suaugusiam žmogui vienas šaukščiukas arba 2 drachmai.

Paduodamoji doza parodo, kaip daug galima imti vienu sykiu; po trejato valandų vėl galma imt tiek pat.

Medicinos Studentas.

Mentha Piperita.

Situo vardu vadinasi namie auginamosios Europoj ir Amerikoj mėtos. Kas yra mėta, čia neaiškinsiu, pasitikėdamas, kad skaitytojai žino. Ne tik jų žiedai turi stiprų, keistą ir pusėtinai smagų kvapsnį, o ir visas augmuo. Jų skonis yra troškinanti ir saldinnanti. Vastams vartojami tik lapai ir žiedai. Visi iš mėtų padarytieji vaistai gali buti greitai suprasti, nes kada jų paimame į burną, o paskui traukiame orą išsižioję, burnoj darosi šalta, kas paeina nuo buvimo mėtoj tam tikros medegos, vodinamos menthol Be to, visi mėtų vaistai kvepia mėtom. Tas pats menthol lyg svaigina mus ir tas vietas, ant kurių mėtų vaistus vartojame. Daleiskime, mėtų aliejum ištrintos kuno dalįs lig nutirpsta arba apsvaigsta.

Mėtų vaistai vartojami ant viršutinių kuno dalių ir imami į vidurius. Kuno trynimui paprastai vartojamas mėtų aliejus arba spiritas. Į vidurius galima imti visus mėtų vaistus, tik reikalinga žinot jų dozą. Viršutiniam vartojimui dozos nėra. Į vidų imama, kad pirvertus vidurius geriau malti. Širdis nuo to ima mušti smarkiau, bet užtai paskui jos plakimas sulėtėja. Ypač pilvo darbas pataisomas mėtų vaistais ir ypata įgyja apetitą. Nors yra ir daugiau vaistų tos pačios užduoties atlikimui, bet didžiuma daktarų atranda, kad mėtos padaro geriausią veikmę.

Viršutinių kuno dalių trynimui mėtų vaistai vartojama turint skaudėjimus nuo reumatizmo, sausgelos, neuralgijoj, myalgijoje (raumenų liga) ir keliuose kituose atsitikimuose.

Pačių mėtų (mentha piperita) galima imti suaugusiam žmogui apie 4 gramas arba 60 aptiekoriškų grudelių.

Šiuos mėtų vaistus galima gauti aptiekose:

1. *Oleum menthae piperitae* (mėtų aliejus), kurio galima imti 3 lašus, bet kartais daugiau ar mažiau — pagal daktaro nurodymo.

Aqua menthae piperitae (mėtų vanduo), kurio vidutiniška doza yra vienas šaukštas arba 4 drachmai.

3. *Spiritus menthae piperitae* (mėtų spiritas), kurio vidutiniška doza yra 30 lašų.

Medicinos Studentas.

S.L.A. 226 KP. NARIAMS.

Šiandien, Sausio 9, įvyks mėnesinis susirinkimas, 8 v. vak., 1223 Milwaukee Ave. Visi atsilankykite. *Valdyba.*

Tėmykite !

LIETUVIAI IR LIETUVAITĖS! DABAR GERIAUSIA PROGA PRISIRAŠYT PRIE **Dr-stės Lietuvos Vėliava Amerikoj N 1,** todel kad numažinta įstojimo mokestis ant 50c per du sekančius susirinkimus, kurie įvyks nedėliomis 13 d. gruodžio, ir 10 d. sausio, 2 val. po pietų. Svet. Davis Square Park, 45 ir Paulina gtv. Šita draugystė yra viena geriausiųjų pašalpinių dr-sčių. Todel, kad ji yra įsteigta ant grynai laisvų pamatų ir kad priima vyrus ir moteris iki 35 m. amžiaus, ant lygių tiesų, ir užtikrina kiekvienam tikėjimo laisvę. Taipgi moka pašalpą laike ligos $5.00 savaitėje, išmoka posmertines pagal įstatus.

Darbininkai ir Darbininkės! Jųsų privalumas yra prisidėti prie viršminėtos Draugystės, kad susirgus butų kur prisišaukti pagelbos. Šita Drstė ir rupinasi daugiausia savo nariais jiems susirgus.

Todel nepraleiskitė šios progos, atcikite ir prisirašykite prie L.V.A. Drstės. Atminkite, kad įstojimas tik 50c per sekančius du susirinkimu, o vėliaus bus $1.00.

Agitacijos KOMITETAS

GERAS PATARIMAS

Mes aplaikėme laišką nuo p. And. Skipec, kurį mes randame vertu paskelbti, nes jame duoda gerą patarimą kiekvienai šeimynai. Laiške sako sekančiai: "Aš daug kartų vartojau Trinerio Amerikonišką Kartų Elixiro Vyną ir visuomet turėjau gerą vidurių veikimą. Kiekvienas žmogus privalo jį vartoti, kuomet turi vidurių suirimą. And. Skripec, Ligonier, Pa." Mes jau geresnio patarimo negalime duoti. Šita gyduolė neužlaiko jokio bereikalingo šlamšto viduriuose ir priduoda gerą ir naują veikimą kunui. Nuo neturėjimo apetito, atsirugimų, vėmimo, užkietėjimo ir skausmo viduriuose duoda nepaprastai greitą palengvinimą, taip jau labai gera gyduolė nuo visokių kitų ligų. Kaina $1.00 Aptiekose. Jos. Trner, Manufacturer, 1333-1339 So. Ashland Ave., Chicago, Ill.

Del nusilpnėjusių ir nuvargintų muskulų geriausia pagelba Trinerio Linimentas, kuris sustiprins ir atnaujins juos. Geras nuo neuralgijos ir reumatizmo. Kaina 50c ar 25c, per krasą 60 ar 35c.

Pirma Cash Krautuve
MELROSE PARK, ILL.

Perkantiems už "cash" duodame markių. Už 1,000 markių gauna $3.00 tavoru arba $2.50 grynais pinigais.

Užlaikome visados šviežią mėsą ir valgomus daiktus.

Pagal norą pristatome tavorą į namus. **Prašome atsilankyti ir persitikrinti musų kainomis.**

Kampas Lake St. ir 23-čios Ave.
J. ZALIS ir L. ZUPERKA
MELROSE PARK, ILL.
Tel. Melrose Park 745

Phone Drover 7800
Valandos: 8 iki 10 ryto, 1 iki 3 po pietų ir 7 iki 9 vakare.
DR. A. J. TANANEVICZE
Gydo Vyrų, Moterų ir Vaikų ligas.
Ofisas ir gyvenimo vieta:
3249 So. MORGAN ST. Chicago.

SUNKŲS LAIKAI

Delei sunkių laikų reikia tau pyti pinigai ir ant drabužio. Galima įgyti už $5 ir biskį brangiau, siutus ir žieminius ploščius, išėjusius iš mados arba truputį apnešiotus, vertės $35 ir $40.00.

S. GORDON,
1415 S. Halsted St., Chicago, Ill.

MILDA TEATRAS

Halsted ir 32-ra gatvė.

VODEVILIUS ir PAVEIKSLAI

Vodeviliaus permaina: Pan., Ketver. ir Subatoj. Paprastom dienom pirmas floras 10c, Balkonas 5c

Subatos vakarai ir nedėliomis pirmas floras 15c, Balkonas 10c.

Szaltose Rudens Dienose

Perfection Bedumis Aliejinis šildytojas laikys Jusų namą maloniu ir patogiu šaltose dienose pirm negu jųs užkursit savo "furnace."

Šių metų naujas modelis Perfection turi tokius naujus pagerinimus, kurie jį padaro geriausiu šildytoju.

Nėra dumų, nėra smarvės, lengva išvalyti. Paprasčiausio sudėjimo. Lengvai pernešamas, kur tik norima.

Geriausioms pasekmėms vartokite Perfection Aliejų. Pardavinėjamas visur.

STANDARD OIL COMPANY
(An Indiana Corporation)
CHICAGO, ILL.

NAUJI METAI YRA GERAS LAIKAS PERKELTI PINIGUS Į SAUGESNĮ BANKĄ

Jųs žinote, kad **saugiu banku** gali vadinties tik toks bankas, kurį valdžia prižiuri, kuris turi didelį kapitalą ir yra vedamas padoriai ir patyrusių valdininkų.

Persitikrinę, jog bankas yra saugus, antru dalyku, reikia tėmyti, ar mandagiai su žmonėms apsieinama, na ir ar paranku atlikti jame reikalus; ar nereik patrotyt pusę dienos kiekvieną kartą, kuomet yra reikalas į banką.

Primename, kad viską augščiau paminėtą rasite šiame musų

Didžiame Valstybiniame Banke, kuris:

1. Yra po globa ir kontrole valdžios.
2. Turi didelį kapitalą, kas yra bondsu saugumo.
3. Išduoda atskaitą iš sąvo stovio penkis kartus mete ir garsina viešai.
4. Priguli ne pavieniai ypatai, bet bendrovei.
5. Turi ant depozitų—pačto bankų, miesto, pavieto ir valstijos valdžios pinigus.

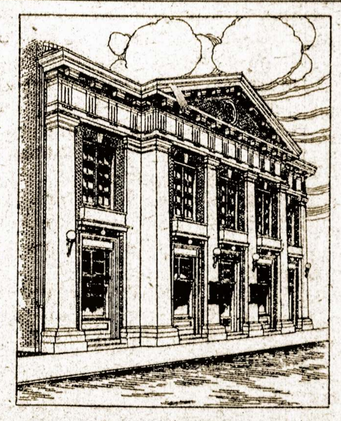

1. Randasi lietuvių apgyventoje, visiems gerai žinomoj vietoj
2. Del kostumerių parankumo yra atdaras subatomis iki 8 val. vakare, o šiaip iki 4 po pietų.
3. **Pinigus čia padėtus** grąžina be pranešimo iš kalno.
4. Turi lietuvišką skyrių del patarnavimo lietuviams.
5. Užtikrina mandagų patarnavimą.

CENTRAL MANUFACTURING DISTRICT BANK
1112 West 35th St. Netoli Morgan St. Chicago.

KAPITALAS IR PERVIRŠIS $275.000.00.

PIRMUTINIS IR VIENATINIS BANKAS BRIDGEPORTE PO GLOBA VALDŽIOS.

Taip geras kaip geriausias didmiesčio bankas, tik daug parankesnis.

Už pinigus padėtus banke iki 15 Sausio (January) procentai bus mokami nuo pirmo Sausio.

Iškolektuojame pinigus iš kitų bankų veltui.

Kalbama lietuviškai. **Lietuvių Skyriaus Vedėjas, A. PETRATIS.**

BANKINĖS VALANDOS: nuo 9 ryto iki 4 po pietų. **Subatomis nuo 9 ryto iki 8 vak.**

Korespondencijos

DE KALB, ILL.

22 d. lapkričio pastangomis vietinės L. S. S. 178 kp. įvyko visuotinas susirinkimas su tikslu apkalbėjimo dabartinio Lietuvos padėjimo ir sutvarkymui aukų rinkimo nukentėjusiems nuo karės. Po trumpų diskusijų vienbalsiai tapo užgirtas budas šelpimo nukentėjusių siunčiant aukas į Lietuvos Šelpimo Fondą.

Aukų rinkėjais liko išrinkti šie draugai: Jonas Patumsis ir Zigmas Kiella, o iždininku — R. Kissell.

Aukų surinkta $64.40, kurias ir prisiunčiame į "Naujienų" red. del perdavimo Liet. Šelpimo Fondo iždininkui. (Aukos priimtos. Aukautojų vardai kitoje vietoje. *Red.*)

R. Kissell,ižd.

ROCKFORD, ILL.

Pas mus lietuviai iki šiol buvo pasiskirstę į tris sroves, butent klerikalus, socialistus ir "pirmeiviškus tautiečius." Pastarieji ilgai veidmainiavo ir daugumas ilgai negalėjo pastebėti jų veidmainystes, nes nuolatos prisidengdavo pirmeivių vardu. Ir tik pereitą rudenį pasirodė kokie jie yra pirmeiviai. Kuomet pažangiosios dr-jos rengėsi prie Visuotino Am. Liet. seimo ir buvo viešas susirinkimas, tada tautininkų "lideriai" kvietė prie vienybės ir siųsti delegatus į tą seimą. Bet kada musų kunigėlis tiems "lideriams" neleido siųsti į tą seimą, bet paliepė siųsti į Chicagos "federeišių" seimą, taip jie ir padarė.

Lietuvių Ukėsų Kliubas, Soc. Partijos lietuvių skyrius, Liet. Sunų ir Dukterų dr-ja ir Soc. Jaunimo Ratelis, kurie buvo prisidėję prie siuntimo delegato į Visuotiną seimą, išrinko komitetą aukų rinkimui. Aukų mažai surinko, nes to komiteto visos spėkos buvo atkreiptos į kooperativiską krautuvę, kuri tapo atidaryta apie tris mėnesiai atgal. Vienok iš Rockfordo jau yra pasiųsta į L. Š. F. virš $100. Tik vienas Kliubas iš kasos paskyrė $50., Soc. partijos liet. skyrius $7.; kiek kitos aukavo nesužinojau.

Lietuvos Sunų ir Dukterų dr-ja rengia prakalbas naudai L. Š. F., padengdama visas išlaidas iš kasos. Tik kad negali gauti sau patinkamo kalbėtojaus.

Ta pati draugija metiniame susirinkime 3 d. sausio paėmė "Laisvę," už organą.

Paskutiniu laiku susitvėrė Liet. Moterų Prog. S—mo kuopa, kuri žada veikti suvienijimui vietinių moterų.

Soc. Partijos lietuvių skyrius pereitais metais surengė: agitatyviškų prakalbų 7,paskaitų 1, šokių 1, piknikų 2. Kalbėjo P. Grigaitis 3 kartus, A. Petratis 1, ir paskaitą T. J. Kučinskas 1, Dundulis 1 irK. Gugis 1.

Jaunimo Ratelis daugiausia rengė teatrus.

Ateinančią nedėlią, 10 d. sausio Dr. J. Jonikaitis skaitys prelekciją Lietuvos Sunų ir Dukterų dr-jai. Girdėtis, kad Dr. Jonikaitis gal apsigyvens Rockforde.

Kooperatyviškai valgomų daigtų krautuvei sekasi neblogiausia, nors daug turėjo priešų iš smulkesnių biznierių. Skaitlius šerininkų ir kostumerių auga. Ateityje žada daugiau prisidėti, nes dabar daugelis nedirba ir neturi už ką pirkti šerų. *Zanemunčikas.*

PLYMOUTH, PA.

3 d. sausio buvo prakalbos, parengtos Darbininkų Progresyviško Kliubo parinkimui aukų nukentėjusiems nuo karės. Apart prakalbų buvo dainos ir deklamacijos.

Kalbėjo J. Lopetta, F. Živatkauskas, L. Pruseika ir dar vienas. Visi kalbėjo apie karę ir Lietuvos padėjimą.

Lopetta kalbėjo netikusiai, mali-malienę, pabaigoj į padanges iškėlė Amerikos konstituciją ir valdžią.

Živatkauskas kalbėjo gerai. Pradėjo Nerono laikais, kada vergai buvo žudomi cirkuose, paaiškino kriščionybės rolę dabartynėje karėje ir k.

Pabaigoje kalbėjo L. Pruseika apie šios karės priežastis.

Dainos ir deklamacijos išėjo nepergeriausiai.

Reikia patėmyti, kad vakaro vedėjai buvo kalti, pagarsinę pradžią 6:30 v., o pradėjo 8 val. ir tęsėsi iki 11 val. Dauguma publikos pavargo ir apleido geriausias programo dalis.

Buvo renkamos aukos nukentėjusiems nuo, karės bet pirmieji du kalbėtojai kalbėjo apie kokius tai tris fondus, bijodami aiškiai pasakyti į kokį fondą eis pinigai, todel daug žmonių susilaikė nuo aukavimo. Aukų su įžanga surinkta $27 su centais.

Liaudės Mylėtojas.

WAUKEGAN, ILL.

Pareita nedėlia, 3 d. sausio Liet. Teatrališka Dain. Dr-ja surengė didelį ir pirmą čia šiame sezone teatrą. Statė scenoje Br. Vargšo keturveiksmę dramą "Pirmi Žingsniai." Abelnai sakant, visas veikalas buvo atloštas labai gerai.

J. Sankunas — Jono rolėj loše tikrai puikiai. L. Zubkaitė — Onos rolėje atrodė graži, tikra lietuvaitė ir gana tiko savo rolei, lošė taipgi gerai. Kalba aiški, nudavimas puikus, tik vienoj vietoj pergreit išėjo, taip kad tėvas atėjęs negalėjo surasti valgyt, toliau visur lošė puikiai, na už tai yra geriausia aktorė Waukegano. S. Gedeikis — Žvirblio rolėje atrodė tikrų kaimiečiu ir lošė gerai, tik akis turėjo nuleidęs žemyn tarsi bijodamas publikai parodyt. Lošė gerai P. Leškis — Šlapo rolėj ir Sprindis — Baltraus rolėj, tik pastarasis tyliai kalbėjo. Kiti irgi lošė neblogai.

Kaipo bedarbės metuose publikos atsilankė gana daug ir draugijai didelius iškaščius padengs. Teatras matyti publikai labai patiko, ką liudija ramus ir atidus užsilaikimas ir didelis delnų plojimas.

Po teatro puiki aktorių vakarienė ir dailus publikos pasilinksminimas tęsesi iki pusiaunakties.

Teatrališkai Waukegano drjai, matyt dideli veikalai sekasi lošti puikiai. *A. M. Menas.*

PETERBURGAS. *Naujokų šaukimas.* Šaukiant 1914 metų pirmosios ryšies ratninkus, ratninkai besimokinantieji augštose vidutinėse imperijos mokyklose,kurios duoda teisę gauti prolongatą neprivalo visai eiti šaukimo vieton mobilizacijos dienomis. Tos pačios lengvenybės pripažinta ir ratninkams, gavusiems 1914 m. rudenį liudijimus apie baigimą mokslo universitetuose.

Chicagos žinios

Duonos kaina galbut neužilgo pakils ir ¾ svarų bakaniukai bus pardavinėjami po 6c, vietoj 5c, jei neatpigs kviečiai.

Daugiau kaip 300,000 bušelių grudų yra Chicagos sandeliuose.

Achilles M. Giannakoulopulos atėjo išsiimti pilietiškųjų popierų. Sako dabartinė jo pravardė esanti dar sutrumpinta, o buvusi dar ilgesnė.

Šuo išgelbėjo gyvastį Jonui Poullos, 1120 Forster Ave., Evanston. Buldogas gasui pasmirdus, lojimu išbudino jį ir jis uždarė gasą.

DRAM. RATELIS PRISIDEDA PRIE DRAUGIJŲ S-GOS.

Ketverge, sausio 7 d. įvyko Dramatiško Ratelio mėnesinis susirinkimas, kuriame buvo svarstoma daug įvairių dalykų.

Nutarta prisidėti ir mokėti mokesčius į Chicagos Lietuvių Draugijų Sąjungą.

Išrinko delegatus į VIII Rajono konferenciją.

Išrinkta komisija paimti svetainę pakartojimui "Nihilistų." Taipgi apkalbėtos svetainės kitiems metams.

Sekantis veikalas, kurį statys scenoje Dram. Ratelis bus "Kontrabandčikai."

Dram. Ratelis tai vienintėlis dram. ratelis savo vakarais taip pasižymėjęs tarp Chicagos lietuvių. *Laisvas.*

DISKUSIJOS.

Subatoj, 9 d. sausio University Settlement svetainėje, 4630 Gross Ave. bus S. P. L. S. diskusijos temoje: "Socializmas ar sindikalizmas yra geresniu budu kovos prieš kapitalizmą?"

Pradžia 8 val vakare. Įžanga dykai. Bus leidžiama ir iš publikos kalbėti.

PRANEŠIMAS.

L. S. S. 37 kuopos mėnesinis susirinkimas įvyks sausio 9 d. 7:30 val. vak., Šimaičio svetainėje, 1750 Union Ave.

ROSELAND, ILL.

Sausio 3 d. įvyko L. S. S. 137 kp. metinis susirinkimas, į kurį atsilankė beveik visi nariai.

Tarp svarbesnių nutarimų, yra nutarta įsteigti lavinimosi skyrių. Lavinsi debatuot ir kitų reikalingų dalykų. Taipgi bus pagelbėta mokintis išdirbystės ir bus suteikiama reikalingi nurodymai.

Pirmas lavinimosi susirinkimas bus 17 d. sausio, 10 val. ryte, "Aušros" mokykloje, 10900 Michigan Ave.

Kiekvienas draugų nepraleiskite tos progos, nes lavintis mums yra labai reikalinga. Taipgi atsisvekite ir pašalinių.

M. Ar—kas.

ROCKFORDIEČIŲ ATIDAI.

Nedėlioj, 10 d. sausio, 2 val. po pietų, Woodmen svetainėje, 109 W. State St., įvyks labai žingeidi paskaita kurią rengia Lietuvos Sunų ir Dukterų Draugystė. Prelegentas yra kviečiamas iš Chicagos Dr. J. Jonikaitis. Paskaitos tema bus "Liga ir kova prieš ją."

Kviečiam lietuvišką visuomenę atsilankyti kuoskaitlingiausiai ant šių paskaitų, nes kiekvienam yra svarbu bus iš girsti apie ligų priežastis.

Rengimo Komitetas.

"NAUJIENŲ" CIRKULIACIJOS SKYRIAI:

SO. CHICAGO, ILL.: P.Bagužis, 8808 Houston Ave.

CHICAGO HEIGHTS, ILL.: P. Savickas, 1430 Wentworth Ave.

KENOSHA, WIS.: A. Trakšelis 154 Milwaukee Ave.

ST. CHARLES, ILL.: Jonas Puronas, 74 W. Main St.

BATAVIA, ILL.: A. Matinkas, 125 Spring St.

DE KALB, ILL.: Liet. Ukėsų Kliubas, 515 N. 7th St.

ROCKFORD, ILL.: S Petrauskas, 730 Island Ave.

WAUKEGAN, ILL.: A. M. Menas, 1402 McAllister Ave.

W. PULLMAN, ILL.: Wm. Pilipas, 720 W. 120th St.

MELROSE PARK, ILL.: Kaz. Kachones, 2005 Lake St.

GARY, IND.: J. Vaitkus, 2337 So. Leavitt St.

MILWAUKEE, WIS.: F. Beržanskis, 689 Arthur Ave.

IND. HARBOR, IND.: J. Levandauskas, 3605 Theodor St.

TOLLESTON STATION, Gary Ind,: A. Chaplikas, 1500 Adams St.

CHICAGO, ILL.: J. Butkevičius, 8543 Givens Ct.

BRIGHTON PARK.: A. Petraitis, 1102 So. Capbell Ave.

BRIDGEPORTO: V. Mišeika, 3149 So. Halsted.

TOWN OF LAKE: A. Vasiliauskas, 4533 So. Marshfield Ave.

18-TOS GATVĖS: A. Meldažis, 1840 Halsted St.

WEST SIDE: S. Vasiliauskas, 1907 N. 15th Ave.

ROSELAND, KENSINGTON & BURNSIDE: S. Misiunas, 149 E. 107th St.

NORTH SIDE: D. Kulikauskas, 1639 Girard St.

CICERO, ILL.: J. Matulis, 1334 — 48th Ct.

MADISAN ST.: T. Lapenas, 3726 Polk St.

ATLANTIC CITY: A. Stankus, 4565 Wentworth Ave.

BRIGHTON PARK: V. Mišeika, 3149 So. Halsted St.

Su visokiais reikalais kas link "NAUJIENŲ" cirkuliacijos meldžiame kreiptis prie savo distrikto užveizdos, o šerininkus ir prijaučiančius "NAUJIENOMS," meldžiame prigelbėti distriktų užveizdoms išplatinimui "NAUJIENŲ."

ŠOKIŲ MOKYKLA

Pirmas lietuvių šokių mokytojas Amerikoje

Prof. Julius Šilkauskas.

Mokinu šokti valcų, two step ir visokius kitokius šokius. Lietuvių jaunimas kviečiamas lankyties kas diena ir vakarais.

nuo 8 iki 10 val. Adresas:
3113 S. Halsted St., Chicago, Ill.

Tel. Drover 7042

Lietuviškas dentistas,
DR. C. Z. VEZEL (VEZELIS).
4712 S. Ashland ave., arti 47 gtv

Ofiso valandos: nuo 9 išryto iki 9 val vakare; šventomis dienomis nuo 8 išryto iki 1 val po pietų.

Egzaminavimas dykai.

Tel. Canal 3737

AKUŠERKA
A. VIDIKAS

Baigusi Akušerijos Kolegiją; ilgai praktikavusi Pennsylvanijos Hospitalėse ir Philadephijoj. Už dyką duoda rodą visokiose moterų ligose. Kalbu lietuviškai, angliškai, lenkiškai, rusiškai ir slavokiškai .

1838 SO. HALSTED ST., CHICAGO.
(Šalia "Naujienų" redakcijos)

KAS NORITE

Atsižinoti apie moterų higieną ir jų ligas skaitykite

Knyga dydžio 5½ ir 8colius

Tai yra naudingiausia knyga moterims ir kiekviena privalo ją turėti. Su paveikslais. Prisiųsk 25c krasos ženkleliais, o tuojaus aplaikysite tą įdomią ir naudingą knygą Adresuokite:

M. G. VALASKAS
349 Kensington Ave. Chicago, Ill.

Broli Lietuvi!

Ar Jums reikalinga Siutas, Overkotas, Čeverykai ar Skrybėlė ?

Mes patįs siuvame visokius drabužius, siutus. overkotus uniforninius, taipgi darome ant užsakymų, todel mes galime viskas parduoti daug pigiau. nes mes nieko nemokame jokiems perkupčiams. Gražiausi siutai nuo $10.00 iki $50.00, kokių niekad negausite jokios kitoj krautuvėj.

Skrybeles, Vyrų Skalbiniai, Vyrų ir Vaikų čeverykai. Visi musų tavorai yra atlikti unijistų darbininkų ir turi unijos žymę-label. Mes užganėdinėme kiekvieną ir užganėdinsime jųs.

Lietuvis
JUOZAP. J. DAILYDIS
Vedėjas Krautuvės.
Visuomet Jums maloniai patarnaus

J. F. DVORAK & CO.
MANUFACTURERS OF
Union Made Clothing

1853-1855
Blue Island av.
Tarp 18 ir 19 Gat.
Chicago, Ill.
Telephone Canal 1198

YRA "SAVINGS ACCOUNT" ŠITAME BANKE. ATIDARYK VIENĄ SU MUMIS ŠIANDIEN DEL SAVO VAIKUČIŲ. JEIGU NORITE, JUS GALITE PASIIMTI NAMO VIENĄ IŠ MUSŲ MAŽŲ NAMINIŲ BANKU. MOKYKIT SAVO VAIKUS PINIGUS TAUPYT. CENTUS, KURIUOS JIE PO VIENĄ SUTAUPYS DABAR, PAVIRS į DOLERIUS PASKIAU IR į ŠIMTUS, KADA JIE UŽAUGS IR BUS JAUNI VAIKINAI.

AMERICAN STATE BANK

AMERICAN STATE BANK

Kapitalas, indėliai ir perviršis su viršum $2.300.000.00
JAN KAREL, Prezidentas. J. F.ŠTEPINA, kasierius
Kampas Loomis gtv. 1825 Blue Island Avenue,
Atidarytas nuo 8:30 išryto iki 5:30 vak. Panedėlio ir ketvergo vakarai iki 8:30 val.

Tel. Austin 25691

HERMANO BENAS IR ORKESTRA
4706 VAN BUREN ST., CHICAGO

Parupina pirmos klesos muzika baliams, teatrams, veselijoms, pagrabams i t. t.

Privažiuoti galima Harrison, Madison ir Cicero av (48tos) karais.

BUK NEPRIGULMINGU FARMERIU!
NEBIJOK BEDARBĖS!

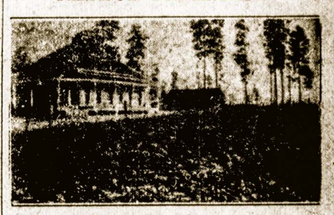

Nusipirk sau žemės sklypą puikiausioje apielinkėje Louisijanos valstijoj prie miestų ir geležinkelių. Oras sveikas. Išlygos labai prieinamos, kad ir biedniausias žmogus gali lengvai nusipirkti ir prasigyvent. Žemė labai derlinga, gali sėti javus du ir tris kartus į metus. Kas norite žinoti plačiau, rašykit man, o aš jums prisiųsiu knygą dovanai apie farmas . Jeigu norite, galite kreipies ypatiškai.

A. VISBARAS & CO.
3112 So. Halsted st., Chicago, Ill.
Tel. Yards 3159

LEVESKIO Prekybos ir Kalbu Dienine ir Vakarine MOKYKLA

MOKINAMA:
Angių kalba nuo pradinės iki augščiausiai
Aritmetika
Angštesn. Matematika
Istorija, Geografija
Politiška Ekonomija
Lietuvių, Vokiečių, Rusų ir Lenkų } KALBOS
Knygvedystė Bratrašt.
Laiškų rašymas
Prekybos teisės ir t.

G. Leveskis. Vedėjas Mokyklos
3106 So. Halsted St., Chicago.

HERMAN GROUF
KRIAUČIUS

Siuva Puikias Drapanas už pigią kainą
VALO, PROSIJA IR PATAISO

New Phone 2429

821 Wabash Ave. Terre Haute, Ind.

Telephone Yards 4568.

Joseph Szkutas
MOTERŲ IR VYRŲ RUBŲ SIUVĖJAS

3196 SO. HALSTED STREET
Chicago, Ill.

Lietuviškų Knygų Krautuvė.

Mylėtojai gerų kningų, norinti išlavinti savo protą ir išsimokinti angliškų kalbą, kviečiami pirktie Knygas iš mano krautuvės. Čia gauname visokios lietuviškos knygos, taipgi angliškos ir lenkiškos ant užsakymo. Scenos mylėtojų rateliai imdami kompletus, s. v. gauna papiginta kaina. Krautuvė adara kas vakaras.

Iš kitų miestų atsišaukusiems, pasiunčiu katalogą dykai. Adre:

M. J DAMIJONAITIS
301 West 33-rd St., CHICAGO

Aukos Lietuvos šelpimo Fondan

Priėmiau aukas sekančiai: Nuo L. Š. S. 14 kp. prakalbų, Baltimore, Md. $10.40.

Per H. Philips, Ricine, Wis. $15.14 (nepažymėta nuo ko aukos).

L. Š. F. finansų sekr.
T. L. Dundulis.

DE KALB, ILL. (Žr. korespondenciją iš to miestelio. **Red.**)

Liet.t Šelp. Fondan aukavo:

Po $1.00 — Jonas Kazakaitis, S. Kuliaras, M. Vinckunienė, S. Vinckunas, K. Misiunas, J. Lapickas J. Karieta, A. Tarabilda, M. Valavičia, P. Pielis, A. Salučka, M, Rimas, P. Roslanas, A. Guobažas, P. Biliūnas, A. Povilaitis, J. Mažiliokas, J. Kušleika, F. Bugvila, J. J. Menickas; po 50c — A. Vaičiulionis, P. Džiugas, Ona Žilinskiutė, A. Barauckas, J. Bartkus, J. Vitkauskas, J. Gurckis, J. Jarašunas, E. Pielienė, A. Pielis, H. Jasaičiutė, P. Kance, Z. Petrauskas, A. K. Petrauskas, W. S. Palsuckas, M, Kačinskas, J. Adomaitis, J. Indrašiunas, S. Lapickas, B. Tantidaitė, Ona Kariavienė, K. Karalis, S. Karalienė, D. J. Palsuckis, B. Bložė, A. Savickas, Antanina Butkytė, S. Raila, J. Sagaitis, A. Bertašis, K. Sipavičia, J. Svetikas, J. Ruzgas, J. Karkalas, J. Sakalauskas, B. Sadauckas, J. Mitalas, D. Guobažas, V. Šaikis, V. Palsuckienė, P. Aleliunas, J. P. Aleliunas, J. S. Kasarckis, A. P. Aleliunas, A. Jasiunas, K. Jasiunienė, K. Meška, S. Wrublewskis, A. M. Ručas, S. Kiella, M. Ručienė, A. Jakštonis, J. Lukošius, K. Kepelas. F. A. Povorotnikas, D. Barauskas, Z. Kiella, J. Patumsis, R. Kissel; po 25c — J. Šimanskis, P. Sirbike, J. Zubkas, J. J. Krištopaitis, J. Bartkus, J. Stankus, P. Vasiliauskas, M. Tarutis, J. Tarutis, J. Matulianis, J. Šileikas, J. Baraišis, P. Zelnienė, S. Spurgitė, R. Adašunitė, B. Adašunitė, S. Balnonis, P. Luis, F. Klimas, I. Petruševičė, A. Balnionienė. P. Klimienė, Ona Valavičiutė, L. Šatas, K. Krištopaitienė, M. Kulvinskas, M. Poviliunas, P. Masiokas, K. Kodis, M. Taukevitienė, E. Juospaitienė, M. Arimavičia, J. Šukis, K. Chapaljonis, S. Kareckienė, E. Dirsienė. S. Trupitė, A. Kiella, J. Tamošaitis, E. Tamošaitienė, F. Raila, Ona Railienė, S. Serafinas. B. Alksnis, J. A. Patumsis, P. Katinas, A. Masciunas, A. Čekatauskas. B. Bugnila, G. Pranis, F. J. Matekaitis, Ona Matekaitienė, V. Akelaitis; K. Šribikė 20c; D. Čekaitis 35c; L. Škatienė 10c.

Viso sykiu $64.40. Persiutimo lėšos 27c. Prisiųsta "N." Red. $64.13.

Rinkėjai: J. Patumsis, Zig. Kella.
Izd. R. Kissel

Aukos $64.13 priimta ir bus perduota Liet. Šelpimo Fondan. **Red.**

DIVERNON, ILL. L.S.S. 231 kp. laikytame susirinkime 20 gruodžio nutarė aukauti ir parinkti aukų Lietuvos Šelpimo Fondui. Draugams Ig. Vasiliauskui ir J. Černevičiui perėjus per stubas surinkta $17.30.

Aukavo po $1.00—L. Jonikas, J. Aužbikis, J. Vasiliauskis, J. Rukas, V. Tutlis ir D. Poška; T. Kasper 75c. Po 50c — K. Juraška, J. Juraška, J. Bartkus, A. Girdžius, J. Janulaitis, J. Drazdžiulis ir J. Čepkauskas. Po 35c — A. Karnauskas ir J. Šeškas. Po 25 centus:— J. Rakas, J. Černevičius, A Girdžius, B. Stamkauskis. J. Eitutis, V. Žilinskis, A. Budvilaitis, J. Lasejus, J. Danis, P. Žiogas, J. Žilinskis, J. Savielius, A. Jakštas, J. Bukantas, J. Skaisgiris, F. Bakevičienė, J. F. Danis, F. Kaspar, J. Vasileuskas, P. Juraška, P. Danis ir S. Aušra. Smulkių 85c. Viso $17.30. L. Yonikas,
Finansų Raštininkas.

Aukos priimtos ir bus perduotos Liet. Šelp. Fondui. **Red.**

WAUKEGANIEČIŲ ATIDAI!

Kuopos 125 L. S. S. susirinkimas del tulų priežasčių tapo perkeltas. Dabar atsibus ateinančioj nedėlioj 10 d. sausio V. Dackaus svetainėje, No. Chicagoj punktuališkai nuo 10 v. ryto.

Draugai ir draugės, teiksitės atsilankyti visi, nes yra daug svarbių reikalų del apsvarstymo, taipgi padarysime plėną kokių budu varysime socialistišką propagandą per šiuos metus ir daug ką kita.

Draugijos ir organizacijos

Pasiskyrusios "Naujienas" Organu

SOCIALISTŲ PARTIJOS LIETUVIŲ SKYRIŲ—
Centro Komitetas:
Protokolų Sekretorius—A. Šiderevičia,
1347 S. 48th Ct., Cicero, Ill.

Protokolų Sekretorius—M. Burba,
1347 S. 48th Ct., Cicero, Ill.
Iždininkas—W. Butvil,
1508 — 49th Ave., Cicero, Ill.
Veikiamasai Komitetas:
M. Butvil, 1304 — 50th Ct., Cicero, Ill
A. Vasiliauskas, 2860 W. 22 St., Chicago, Ill.
V. Mizer, 1621 — 17th Ave., Rockford, Ill.
Biznio Agentas—A. Vasiliauskas,
2860 W. 22nd St., Chicago, Ill.

DR. VINCO KUDIRKOS DRAUGIJA
Steger, Ill.

Viršininkai:
Prezidentas A. Yusas, Box 200, Steger, Ill.
Vice-Prez. W. Stočkus, Box 435, Steger, Ill.
Protokolų Sekr. J. J. Dambrauskas, L. Box 364, Steger, Ill.
Fin. Sekret. J. Kelly, L. Box 283, Steger, Ill.
Iždininkas T. Sznekutis, L. Box 482, Steger, Ill.
Susirinkimų vieta—p. Salasevičiaus svetainė. Susirinkimai buva nedėliomis po pirmos kiekvieno mėnesio, 1 val. po pietų.

U. G. W. of A. LOCAL 269 VIRŠININKŲ ADRESAI:
Prezidentas, A. Ripkevičia,
1679 Milwaukee ave., Chicago, Ill.
Prot. Rašt. P. Švelnis,
1839 W. Vabansia Ave.
Turtų raštinnkas, A. Ambrozevičia,
1685 Milwaukee Ave.
Iždininkas, P. Galskis,
2019 Le Moyne St.
Biznio agentas, A. Bachunas,
Ofisas randasi 1223 Milwaukee ave; valandos: 5:30 iki 7 val. vakare. Main office 818 W. Harrison street, Chicago, Ill.

DR-JOS "TĖVYNĖ LIETUVOS MYLĖTOJŲ"
Pirmininkas, Jonas Janulis,
8427 Gilbert Ct.
Pirm. pagelbininkas, Mikolas Valionis,
8427 Gilbert St.
Protokolų raštininkas, J. Kriščiunas,
8614 Vincennes Ave.
Fin. raštininkas, Teofilius Binkis,
8144 Vincennes Ave.
Kasierius, Jonas Baukus,
8428 Vincennes Ave.

Narių atidai. Susirinkimai laikomi kas pirmą nedėldienį kiekvieno mėnesio, 1 val. po pietų, Jono Baukaus svetainėje, 8430 Vincennes Ave. Malonėkite kiekvienas narys atsilankyti.

Draugystė Didžiojo Lietuvos Kun. Gedimino, Kensington, ILL.
Pirmininkas—D. Shatkus,
152 E. 116th St., Kensington, Ill.
Pirm. pagelbininkas—A. Bagužas,
12—136 place, Riverdalle, Ill.
Raštininkas protokolų—P. Lukauskis,
341 E. Kensington ave.
Raštininkas finansų—Ig. Mineika,
216 W. 105 St., Chicago, Ill.
Iždininkas—F. Shedvilas,
341 E. Kensington ave.
Susirinkimai atsibuna paskutiniame nedėldienyj kožno mėnesio 2 val po pietų F. Shedvilos salėje, 341 E Kensington ave.,

VYRŲ IR MOTERŲ APŠVIETOS DR-TĖS VIRŠININKAI.
Pirminikas ,A. B. Liutkus,
1305 S 50th ave Cicero, Ill.
Vice-pirmininkas, F. Staliorius,
833 W. 33rd pl., Chicago, Ill.
Nutarimų raštininkas, Zig. Songailo,
1500 So. 48th Ct., Cicero, Ill.
Finansų raštininkas Kasp. Adomaitis,
1417 So. 49th Ct. Cicero, Ill.
Kasierius Mary Bartkienė,
1500 So. 48th Ct., Cicero, Ill.
Susirinkimai atsibuna kas paskutinį nedėldienį kiekvieno mėnesio nuo 1:30 p. m. J. Juknius svetainėj, 4837 W. 14 str., Cicero, Ill.

LIETUVIŲ PROGRESIVIŠKA PAŠALPOS DRAUGYSTĖ.
Valdyba:
Pirmininkas, Juozas Jankauskas,
2018 So. String St., Chicago, Ill.
Pirmininko Pagelb., K. M. Ramutis,
1458 S. Union Ave., Chicago, Ill.
Protokolų Raštininkas, Mikas Kasparaitis,
4012 Maple Wood Ave., Chicago ,Ill.
Turtų Raštininkas, Martinas Punis,
4012 Maple Wood Ave., Chicago, Ill.
Iždininkas J, M. Černiauskas,
1900 So. Union Ave., Chicago, Ill.

Tai viena iš geriausių pašalpos draugystė. Norintis įstoti į šitą draugystę atsilankykite bile pas kokį Valdybos narį. Gausite patarimus ir konstituciją pasiskaityti. Sužinosite visus įstatus.

Mėnesiniai susirinkimai buna kas antrą subatą po 1 d. kiekvieno mėnesio, 7:30 val. vakare, J. M. Oerniausko svetainėj, 1900 S. Union Ave., Kampas 19-tos gatvės.

LIETUVOS ŠELPIMO FONDO KOMITETAS.

Prezidentas K. Gugis,
1840 S. Halsted St., Chicago, Ill.
Vice-Prezidentas 2) S. Mankus,
Cor. 12th and Vine Sts., Phila., Pa.
Susinešimų Sekr. 1) M. M. Rice-Herman,
140 E. 19th St., New York, N.Y.
Susinešimų Sekr. 2) J. Neviackas,
183 Roebling St., Brooklyn, N.Y.
Finansų Sekretorius 1) T. L. Dundulis,
101 E. Main St., Danville, Ill.
Finansų Sekr. 2) J. Stasiulevičius,
1815 E. Moyamensing Ave., Phila., Pa.
Iždininkas K. Šidlauskas,
226 W. Broadway, So. Boston, Mass.
Kasos Globėjai: M. Česna, 56 Market St., Brighton, Mass.; J. Gegužis 28 W. Broadway, So. Boston, Mass.; J. Gerdauskas, New Britain, Conn.

Pinigus siunčiant čekiais arba M. O., reikia išrašyti vardu Lithuanian National Relief Fund.

Visus pinigus reikia siųsti vardu kasierius per Finansų Raštininką, T. M. Dundulį, 101 Main St., Danville, Ill. kuris bus po kaucija $1,000.

Telephone Yards 5834
Dr. P. G. WIEGNER
GYDYTOJAS
3337 So. Morgan St. Chicago, Ill.
Kalba Lietuviškai.

ADELMA N'O
Apredalų Krautuvė
1303 So. Halsted St. Chicago, Ill.

25000 dolerių vertės moterų ir merginų jau pasiutų Siutų, Kotų, Dresių, Jakių, ir kailinių apdarų turi buti parduota ant LICITACIJOS.

Siutai verti nuo $15 iki $25.00, parsiduos po
$4.98 ir $8.98

Kotai, verti nuo $10.00 iki $50.00, parsidos po
$2.98 ir $19.98

Jakės, vertės $4.00 parsiduos po
$1.48 ir $1.98

Kailiai ir Dresės po *pusę kainos.*

Šis išpardavimas trauksis 10 dienų.

Geriausia Šokių MOKYKLA

CHICAGOJE
936 West 33 St.,
PROF. W. S. GEDRAITIS,
Kiekvieną Utarniko ir Ketvergo Vakarą
Nuo 8 iki 11 val. vakare.

Phone Drover 285
Fred F. Kleker
Fotografistas

Jeigu jieškai pirmos klesos fotografo, ateik pas mus. Visi musų paveikslai yra geriausia padirbti. Mes dirbame paveikslus visokių madų, visokiose pozose. Mes taipgi užlaikome daugybę dalykų, kurie yra reikalingi paveikslų ėmimui. Taigi kas turi savo kameras, gali pas mus gauti visokių joms prietaisų.

Musų kainos yra prieinamos.

Fred F. Kleker
1645 W. 47 Street, Chicago.

Telephone Yards 6789
A. J. Zukauskas
MOTERŲ IR VYRŲ RUBŲ
Siuvejas
Jeigu nori gauti gražiai pasiutus drabužius, tai eik čionai, o tikrai busi užganėdintas iš musų darbo ir prieinamos kainos.
3310 SO. HALSTED STREET
CHICAGO, ILL.

Didžiausią Lietuv. Krautuvė Chicagoje

Užlaikome laikrodžius ir laikrodėlius, auksinius žiedus, šliubinius ir daimontinius, muzikas, gramofonus su lietuviškais rekordais, koncertinas ant kurių gali groti ir nemokantis visokius šokius; armonikas rusiškas ir prusines importuotas ir taip jau rusiškas balalaikas ir gitaras. Taipgi vargonų pardavimas.

Taipgi taisome laikrodžius, laikrodėlius, visokius muzikališkus instrumentus ir revolverius. Savo darbą gvarantuojame . Musų kainos ant visko žemesnės negu kitur. Gyvenanti už Chicagos orderius galite siųsti per laiškus.

STEPONAS P. KAZLAWSKI
4632 SO. ASHLAND AVE., CHICAGO, ILL. Telephone Drover 7309

JONAS GIRDES
103 Grand St Brooklyn, N. Y.
DIDŽIAUSIA KRAUTUVĖ visokių muzikališkų instrumentų ir auksoriškų daiktų. Taipgi gramafonai su visokiomis LIETUVIŠKOMS DAINELĖMS
5000 KATALOGŲ DOVANAI! Prisiųsk už 2 centu stampą, o gausi Katalogą greit.

AR PRIGULI PRIE

Jai nepriguli - prisirašyk ir prigulėk

Jai priguli-kalbink kitu prisirašyti

Štai delko reikia prie Susivienijimo priguleti:

1.—SUSIV. LIET. AM. moka savo narių paveldėjams posmertines pašalpas: I laipsnio—$150.00; II laipsnio—$300.00; III laipsnio—$600.00 ir IV laipsnio—$1000.00.—Beto Susiv. Liet. Amer. moka *Pašalpą ligoje* popo $6.00 savaitėje. Visi nariai gauna organą "Tėvynę."

2.—SUSIVIENIJIMAS LIET A. PRIIMA VISUS LIETUVIUS IR LETUVATES, ir visiems, kaip vyrams taip ir moterims, Susivienijime yra lygios tiesos.

3.—SUSIVIENIJIMAS iki 1914 m. yra išmokėjęs suvirš 89 *tukstančius dolarių* pašalpos nelaimingoms našlėms ir našlaičiams. SUSIV. LIET. AM. yra išmokėjęs 10 *tukstančių dol.* įvairiems lietuvių apšvietos ir kultu-ros reikalams.

4.—SUSIV. LIET. AMERIKOJE neapleidžia nei vieno savo nario, papuolančio į nelaimę ir per 27 metus S.L.A. gyvavimo nebu-vo dar atsitikimo, kad nebut išmokėta posmertinė.

5.—SUSIVIENIJIMAS L. R. yra seniausia, didžiausia, turtingiausia ir progresyviška pašalpinė organizacija, tarnaujanti visų lietuvių išeivių reikalams. Prie SUSIVIENIJIMO rašosi ir turi rašyties kiekvienas, kas tik skaito save lietuviu, kam rupi jo brolių-lietuvių reikalai ir kam rupi jo paties ir šeimynos ateitis.

Todel neatidėliokit, tuojaus *rupinkitės prisirašyti* prie šios organizacijos, nes juo jaunesnis prisirašysi, juo mažiau turėsi mokėti. *Prisirašyk prie kuopos,* kuri yra tavo miestelyje. Jai nėra kuopos, tai pasikalbėk su savo draugais, pareikalauk iš Centro informacijų ir *sutverk kuopelę.* Gausi nario įsteigtojo vardą, o ir Susivienijimui pagelbėsi jojo prakilnius tikslus gyveniman vikdint.

KREIPKIS į SAVO MIESTO KUOPĄ, ARBA į CENTRĄ.

Centro adresas:

Lietuvių Susivienijimas Amerikoje
307 W. 30th St. New York, N. Y.

Draugijose.

Chicagos Drug Clerk,sAss'a nutarė reikalauti tiesų, leidžiančių aptiekoriams dirbti tik 8 val., nes ilgiau dirbdami jie buna pavargę ir negali atsakyti už receptų išpildimo teisingumą.

L. S. S. 4 KP. METINIS SUSIRINKIMAS.

L. S. S. 4 kp. metinis susirinkimas įvyks subatos vakare 9 d. sausio (Jan.), 7 val. Fellowshop House, 931 W. 33 Pl.

Kiekvieno draugo privalumas yra butinai ateiti i ratsivesti naują draugą.

M.Šilkaitis, Sekr.

ATIDAI 36 KP. S. L. A.

Meldžiame narių neatbutinai ateiti ant mėnesinio susirinkimo 36 kuopos S. L. A., Aušros svetainėje, 3149 So. Halsted St.

Susirinkimo posėdis prasidės 1 val. po piet, sekmadienį, sausio 10 d.

Tad malonėkite pributi ant laiko, nes labai daug svarbių ir neatidėtinų reikalų laukia nuveikimo. Ir tik tada, kaip 36 kuopos vyriausybei taip ir nariams išrinktųjų komitetų seksis tobulai ir nuosekliai atlikti uždetą pareigą, kada visi tos kuopos nariai su atsidavimu ir striopai prigelbėti teiksis.

Nepamirškit ateidami atsivesti kandidatų į narius S. L. A.

Kuopos valdyba.

KONCERTAS.

Nedėlioj po piet, 3 val. sausio 10 d. bus Mark White Square, 29 ir Halsted gat. koncertas.

Pragrame,kurį rengia p-lė Helen Michelbacker, dalyvauja: Alex Radel, tenoris, p-lė Mildred Brown, smuikininkė, p-lė Sara Budrick, soprano ir p-lė Barbara Wait, contralto.

Įžanga visiems dykai.

PRANEŠIMAS.

Kiekvienas delegatas, išrinktas nuo L. S. S. kuopų į VIII Rajono konferenciją, kuri įvyks 10 d. sausio, 10 val. ryte, T. Mažionio svetainėje, 3824 W. 38th Pl., malonėkite nepasivėlinti ir pributi į laiką.

Taipgi visi komitetai, kurie buvo Rajono išrinkti, prisirengkite su raportais.

Laik. Rajono Sekr.

M. Petrauskas.

"GIEDROS" PRELEKCIJA.

Henry Booth House, 701 W. 14th Pl.

Prasidės sausio 10 — 2 val. po pietų.

Lektorius K. Baronas, skaitys temoje: *"Baltoji vergija."* Apart prelekcijos bus da muzika, ką išpildys pagarsėję broliai Sarpaliai, taipgi dalivaus ir iš svetimtaučių talentų.

Meldžiame skaitlingai atsilankyti į šią viešą apšvietos sueigą. *"G." Komitetas.*

ATIDAI L. S. S. 22 KP. DRAUGŲ.

Metinis susirinkimas atsibus nedėlios ryte 10 d. sausio, 9:30 val. M. Meldažio svet., 2242 W. 23 Pl.

Draugės ir draugai, susimildami ateikit į laiką, žinokit kad yra VIII Rajono konferencija ir mes turime išrinkti delegatus ir pasiųsti, taigi visi ateikite į susirinkimą. *Valdyba.*

PRELEKCIJOS.

L. S. S. 4 kp. prelekcija vien dėl vyrų 30 d. gruodžio buvo labai pasekminga. Žmonių buvo daug ir visi atidžiai klausėsi prelegento Dr. A. L. Yuškos aiškinimų. Klausimų buvo apie pusantro šimto, į kuriuos atsakyti reikėjo 3 valandų.

Sekanti prelekcija bus seredoj, sausio 13 d. toj pačioj svetainėj (Marks White Square). Skaitys drg. P. Grigaitis temoje: "Katalikų bažnyčios šventasis ir darbininkų apgynėjas."

M. Petriukas.

ATIDAI NORTH SIDES GYVENTOJŲ.

Utarninke, 12 sausio, 7 v. vakare Tarptautiško Darbininkų Kliubo svetainėje, ant 3 lubų, 1182 Milwaukee Ave., atsibus susirinkimas įsteigimui kooperatyviškos valgamų daiktų krautuvės North Sideje. Kurie prijaučiat tam užmanymui, malonėkit atsilankyti; bus apkalbama visi svarbesni tame reikale dalykai, kaip pagerinti darbininkų buvį per susiorganizavimą į darbininkiškas kooperacijas. *Užmanytojai.*

AUKOS L. Š. F.

Per Naujus metus pas K. J. susirinko keli svečiai. Besišnekučiuojant apie Lietuvos vargus, kur mūsų broliai miršta karės lauke, ar nuo badoviena dr-gų sumanė paaukauti nukentėjusiems nuo karės. Visi 3 — NAUJ tam pritarė ir sudėjo aukų $9.50.

Aukavo: K. Jaukaitis, F. Danta, K. Gust, A. Bertulis, J. Svarkus, K. Šimkaitis, S. Drigotas, S. Danta, D. Nemunis — po $1.00. B. Jankaitienė 50c.

K. Jankaitis

Liuosybės dr-ja laikytame metiniame susirinkime 3 d. sausio, aplaikiusi laišką nuo L. Š. F. pirm. K. Gugio ir perskaičius jį, po ilgų diskusijų nutarė paaukauti L. Š. Fondan iš iždo $5.00, dr-jos narys L. Kasparas pridėjo $1.00. Viso $6.00.

K. Jankaitis.

Aukos $15.50 ($9.00 nuo pav. drgų ir nuo Liuosybės dr-jos $6.00) priimta ir bus perduota L. Š. Fondan *Red.*

PRAKALBOS.

Darbininkas, dirbdamas ilgiausias valandas, neturi laiko skaitymui knygų, kad geriaus pažinti savo išnaudotojus. Taigi darbininkai lankydamies ant prakalbų, kuogeriausiai susipranta atranda kas juos išnaudoja, ir kaip tą išnaudojimą panaikinus. Tam tikslui kad supažindinus darbininkus su jų priešais, L. S. S. 37 kp. parengė prakalbas rytoj 10 d. sausio, 6 val. vakare, G. Černauskio svetainėje, 1900 So. Union Ave., kampas 19-tos gatvės.

Kalbės p-ia M. Jurgelionienė ir drg. A. Siderevičius, bus ir deklamacijų. Vertėtų kuodaugiausia atsilankyti merginoms ir moterims. *A. M—is.*

Jusų Akys

Ar jos parudusios, puliuoja arba turi uždegimą? Jeigu jųsų akys apvilktos, jeigu akių vokos nušašusios arba nudribusios, jeigu esate žvairas arba turite kokią kitą akių ligą, tai neatidėliodami eikite pas gydytoją, nes praleisto laiko nesugrąžinsite. Beveik visos akių ligos gali buti išgydytos, jeigu tiktai neužleidi jų. Juo ilgiau jųs lauksite ir nesikreipsite prie gero gydytojo, tuo gydymas bus sunkesnis, ir tuo didesnis bus apjakimo pavojus.

Aš duodu patarimus dykai.

Akių stovį aš apsiimu ištirti be užmokesties. Jeigu galėsiu jums padėti, tai pasakysiu; o jeigu negalėsiu, tai taip-pat pasakysiu atvirai. Pasinaudokite mano 12-os metų patyrimu, kaipo akių specialisto, ir mano gabumu, nes jau esmi išgydęs tukstančius žmonių, kuriuos kiti gydytojai buyo pripažinę neišgydomais. Jųs turite duoti apžiurėti savo akis tiktai pirmos klesos specialistui, todel kreipkitės prie manęs. Tegul jųsų nevaržo pinigų stoka. Aš imu nedidelį atlyginimą, pagalios jau mes mokėsime suitaikyti.

DR. F. O. CARTER,
Akių ausų, nosies ir galvos ligų Specialistas.
Naujas numeris: 120 S. State 2 fl. Chicago.
Valandos: 9 iki 5; nedėldieniais 10 iki 12. Sekančios durįs į šiaurius nuo The Fair.

LIETUVIŠKI ŠOKIAI

Tik-ką išėjo iš spaudos 1 sąsiuva 5 lietuviškų šokių muzika del piano, ko mūsų jaunuomenė seniai pageidavo.

Lietuviški Šokiai Šekanti:

1—Suktinis; 2—Polka-Koketką; 3—Aguonėlė; 4—Aguonėlė; 5—Klumpakojis. Kaina su prisiuntimu per pačtą 50c. Mokestį galima prisiųsti pačto markėms 2 centinėms, adresuojant:

M. J. DAMIJONAITIS
901 W. 33rd St. Chicago, Ill.

Tel. Drover 7169.

KREIPKITĖS PRIE LIETUVIŲ GENERALIŠKO KONTRAKTORIAUS

Steponas Markunas

Budavoju murinius ir medinius namus. Taisau senus, išpilu 'konkritu' fundamentus ir saidvokus. Visus prie namų darbus atlieku pagal savininko reikalavimą. Dabar laikas apmisiyti, jei kas nari budavoti, paimti gerą kontraktorių.

2459 W. 46th PLACE, CHICAGO, ILL.

CARR BROS. WRECKING CO. INC.

PARDUODAME PIGIAI SENAS IR NAUJAS LENTAS, STULPUS IR KITOKĮ MATERIJOLĄ.

Taipgi maliava, vinis, duris, langus, storą popierą stogams dengti ir t.t.

PHONE YDS. 1294 **3003 TO 3039 SO. HALSTED STR.**

Mokiname Angliškai

Visose dalyse Amerikos ir Kanados

Vienintelė amerikoniška mokykla, kuri duoda pilną užtikrinimą išmokti skaityti, rašyti ir kalbėti angliškai labai trumpame laike, už taip mažą atlyginimą, kad ir biedniausias vyras ar moteris gali užsimokėti.

Mokiname per laiškus (korespondenciją) tobulingiausia metodą; kiekvienas išmoksta be vargo. Mokiname teipjau klasose dienomis ir vakarais. Platesnių žinių rašykite pas

WAITCHES BROS.
1741 W. 47th St., Chicago, Ill.

DOVANA DYKAI

Prieš Šventes aš duosiu kiekvienam didelį malevolą ant drobės paveikslą tam, kuris paims pas mane tuziną kabinetinių paveikslų už $6.50

PETER CONRAD, Lietuvis Fotografas
3130 S. Halsted St. Tel. Drover 6369 Chicago

DR. THOMPSON
Daktaras ir Chirurgas
BRIDGEPORT, CONN.
1128 Main Street.,
Kalbama lietuviškai.

Tel. Haymarket 6212
Dr. W. Yuszkiewicz

Lietuviškas akių gydytojas.
Kas turit skaudančias akis arba silpnas, ar galvos skaudėjimą, atsilankykit pas

Dr. W. Yuszkiewicz
1024 Milwaukee Ave.
Valandos: Nuo 9 ryto iki 9 vakare;
Nedėliomis nuo 9 ryto iki 3 p.p.

Phone Drover 4247

Dr J. Jonikaitis

GYDYTOJAS ir CHIRURGAS
Rezidencija: **4613 So. Ashland Ave.** (Town of Lake).
Valandos: 9—12 išryto
1—3 po pietų
6—9 vakarais.

Laivakortes

į Lietuvą-Rusiją ir iš ten į Ameriką.

Tiesiog be persėdimo.

Laivas "KURSK" išplaukia iš New York į Archangelską šio mėnesio **18 DIENĄ.**

KAINA $47.

Pasportus parupiname

Kreipkitės žodžiu ar laišku prie **Valstybinio**

Central Manuf. District Bank

1112 W. 35th St., Chicago, Ill.

Siunčiame pinigus. Nueina gerai. Imame pilną atsakomybę.

Juozas J. Szlikas

Dabar lankosi rytinėse valstijose, kaipo "Naujienų" keliaujantis agentas.

Dabar jau jis lankosi Scrantone ir jojo apielinkėse. Vėliaus lankysis visoj Pennsylvanijos valstijoj. "Naujienų" administracijos yra įgaliotas rinkti "Naujienoms" prenumeratą.

"N." Administracija.

J. BRAKNIS

dabar lankosi apie New Yorką, Brooklyną ir jo apielinkes, kaipo "Naujienų" keliaujantis agentas.

"Naujienų" administracijos yra įgaliotas rinkti "Naujienoms" prenumeratą.

"N-nų" Administracija.

NEPAPRASTOS DOVANOS!

Kas užsirašys per mane dienraštį "Naujienas" ir prisiųs $5.00, tas gaus dovanų "Laisvę" arba "Keleivį," t. y. du laikraščiu per metus laiko. Taigi už $5.00 galit prie "Naujienų" dar pasirinkti vieną iš dviejų laikraščių: "Laisę" ar "Keleivį. Pinigus siųskite šiuo adresu:

J. Braknis
183 Roebling Str Brooklyn, N. Y.

FILIP SURWILLO

kaipo "Naujienų" agentas yra įgaliotas rinkti "Naujienoms" prenumeratą Rochesteryj ir jo apielinkėse.

"N-nų" Administracija.

LIETUVIŠKA APTIEKA

Pilnas Aptiekorius-provizorius iš Lietuvos S. VILIMAVIČIUS

Užlaikau visokias lietuviš-gyduoles, išpildau receptus, kaip amerikoniškus, taip ir krajavų daktarų. Speciališkai duodame patarimus vyrų ir moterų paslaptingose ir užsisenėjusiose ligose.

Prie aptiekos visada yra geras daktaras ir galite susikalbėti lietuviškai. Todel kreipkitės prie savųjų, kur jųs gausite teisingą patarnavimą.

339 Kensington Ave., Chicago.
Telephone West Pullman 659

Peter Miller, Jeweler

Lietuviškas akinių pririnkėjas

Egzaminavimas dykai. Didžiausias ir pigiausias išpardavimas. Užkviečiu visus lietuvius ant to didelio X-mas išpardavimo auksinių daiktų, dziegarių, lenciugų, spilkų, ir t.t.

2256 W. 22nd St., arti Oakley ave.
CHICAGO.

Pigiai parsiduoda Bučernė ir Grosernė su visu įrengimu: arklys, vežimas, naminiai rakandai ir t.t. Senas biznis ir gerai išdirbtas tarpe lietuvių ir lenkų. Savininkas turi kitą biznį todel šitą parduoda.

M. NORVID
2098 Canalport Ave., Chicago, Ill.

Sausio Menesyje

Yra geras laikas perkelti savo pinigus į tikrai lietuviszką Banką, kuri žinoma visiems lietuviams netik Chicagoj, bet visoj Amerikoj ir Lietuvoj, taigi:

TANANEVICZ SAVINGS BANK Namai

TANANEVICZ SAVINGS BANK

3249-53 So. MORGAN ST., CHICAGO, ILL.

Ši Banka yra 17 metų senumo ir jos vedėju ir savininku yra žinomas **Jonas M. Tananevicze.** Šitoje Bankoje atras kiekvienas kuomandagiausį patarnavimą.

Už pinigus padetus prieš 15 d. Sausio men. mokesime procentą nuo pirmos dienos Sausio men.

Tėvai tegu pasirupina išimti bankines knygutes savo vaikams, broliai seserims, kiti savo mylimoms ypatoms. Galima pradėti taupyti nuo $1 ir augščiau.

Tananevicz Savings Banke parduodama šipkortės į krajų ir iš ten į Ameriką. Taippat siunčiama į Lietuvą pinigai. Pinigų siuntimas gvarantuojamas.

SU BANKINIAIS REIKALAIS KREIPKITĖS Į

Tananevicz Savings Bank 3249-53 So. Morgan St. Chicago.