The Lithuanian Daily News
1840 SO. HALSTED ST., CHICAGO
Telephone, Canal 1506

NAUJIENO

PIRMAS LIETUVIU DIENRAŠTIS

Vol. II — KAINA, 2c — Chicago Ill., Sereda, Rugpjutis-August 18, 1915

Entered as Second Class Matter March 7, 1914, at the Post Office at Chicago, Ill., under the Act of March 3, 1879

"Tėvynė"
307 W30th st

Paeme Kauno fortą

Vokiečiai taipgi paeme tris Novo Georgievsko fortus

Sumušė rusus ties Kupiškiu

Ties Kaunu paeme 240 kanuoliu ir 4,500 belaisviu

Rusai kraustosi iš Bielostoko

BERLINAS, rugp. 17. — Oficialiai skelbiama, kad vokiečiai paėmė šturmu vieną išlaukinių Kauno fortų, esantį prie Nemuno ir Jėsios upių, dvi ir pusė mylios nuo Kauno. Rusa pasitraukė prie didžiųjų fortų.

Su fortu į vokiečių rankas pakliuvo daugiau kaip 240 kanuolių ir 4,500 belaisvių.

Vokiečiai paėmė šturmu taipgi tris Novo Georgievsko fortus.

Vokiečiai beto laimėję mušius apie Kupiškį, kur suėmė 625 rusus belaisvėn ir atėmė tris kulkasvaidžius.

LONDONAS, rugp. 17. — Rusai pradėjo kraustyties iš svarbaus fortifikuoto geležinkelių centro — Bielostoko, esančio antrojoj apsiginimo linijoj Kaunas-Brest Litovsk.

Iš Petrogrado pranešama, kad dirbtuvių mašinos, archivai, muzejai iš Bielostoko išvežami į vidurį šalies. Gyventojai irgi bėga iš miesto.

Militariški kritikai skaito tai, kad rusai neimano pasilaikyti antrojoj apsiginimo linijoj, bet trauksis atgal dar toliau.

Bielostokas jungiasi geležinkeliu su Brest Litovsk ir jei rusai nori palaikyti Brest Litovsk, turi palaikyti ir Bielostoką.

Abu austrų-vokiečių sparnai smarkiai atakuoja rusus. Rusai sakosi atmuša vokiečių atakas Lietuvoj ir Latvijoj, bet tyli apie Brest Litovsk apygardą.

Berlinas praneša, kad bavarų karuomenė yra arit Biala, 27 mylios į vakarus nuo Brest Litovsko, kuomet austrų-vokiečių spėkos yra už 20 mylių į pietvakarius nuo tvirtovės.

RUSAI VISKĄ NAIKINA.

ROTERDAM, rugp. 17. — Iš Berlino pranešama, kad rusai tik tuosyk leidžia vokiečiams eiti priekyn, kuomet viską turinčią militarišką vertę sunaikina ir tiltus išsprogdina.

Delei to vokiečiams labai sunku kariauti, nes viską priseina pristatyti vien vežimais.

PERSPĖJA VOKIEČIUS.

AMSTERDAM, rugp. 17. — Korespondentas perspėja Berliną, kad rusai bandys smarkiau ginties jų apsiginimo linijoj ir vokiečiai tulam laikui gali buti sulaikyti.

IŠSO[illegible] IENĖ FINLANDIJOJ.

STOCKHOLM, rugp. 17. — Patirta yra, kad vokiečiai greitu laiku rengiasi išsodinti kariuomenę Finlandijoj. Rusų valdžia jau išlaido paaiškinimus, finams kaip reikia elgties vokiečiams užpuolus.

PATĮS PAKLIUVO.

LONDONAS, rugp. 17. —Vokiečiai norėdami padaryti ataką ant Ossovieco tvirtovės, pirmiau paleido nuodinančius gazus. Bet vėjas staiga atsisuko ir 3,000 vokiečių pasileido bėgti, kad patiems neužtroškus nuo savo gazų. Jie pakliuvo į tvirtovės ir savo artilerijos ugnį ir beveik visi žuvo.

VOKIEČIAI BE PERTRAUKOS BOMBARDUOJA KAUNĄ.

PETROGRADAS, rugp. 17.— Rusų karės ofiso pranešimas sako, kad rusai vėl nuvijo vokiečius link Lielupės (Aa) Bauskės apygardoje. Kitose Lietuvos vietose permainų nėra.

Bombardavimas Kauno eina be pertraukos; drauge vokiečiai daro smarkiausias atakas ant vakarinių fortifikacijų.

WASHINGTON, D. C., rugp. — Prezidentas Wilson šiandie paskirė Samuelių Alschuler iš Chicagos teisėju federaliame apskričio teisme.

Arschuller buvo darbininkų advokatu arbitracijos teisme gatvekarių darbininkų su darbdaviais.

AMALVIŠKIAI. Čion buvo didelis mušis. Beveik viskas išdeginta, sugriauta.

Lawsonui leista apeliuoti

Augštesnysis teismas uždraude teisėjui Hillyer nagrineti Colorados angliakasių bylas

DENVER, Colo., rugp. 17. — Augščiausias Colorados valstijos teismas šiandie leido John D. Lawsonui, Colorados angliakasių vadovui, kuris liko nuteistas visam amžiui kalėjiman už užmušėjistę, kurios jis nepapildė, paduoti apeliaciją į augštesnį teismą. Apeliacija bus paduota rugsėjo mėn.

Teismas dar neišnešė nuosprendžio, ar paliuosuoti Lawsoną už kauciją iš kalėjimo kol bus paduota apeliacija. Dabar jis yra Trinidado kalėjime.

Teismas netik leido Lawsonui apeliuoti, bet drauge uždraudė teisėjui Granby Hillyer pirmininkauti augliakasių bylų nagrinėjimuose.

Teisėjas Hillyer pirmiau buvo kasyklų kompanijų advokatu ir prigulėjo prie tų, kurie apkaltino Lawsoną ir kitus augliakasius. Todel jis negalėjo ir negali buti bešališkų teisėju angliakasių bylose.

Tokis augštesniojo teismo nuosprendis yra didelis laimėjimas Colorados angliakasių.

ANT TRAUKINIO UŽKRITO AKMUO.

CHARLESTON, W. Va., aug. 17. — Chesapeake & Ohio traukiniui einant per Cinnacle tunelį arti McCockle, W. Va., užkrito didelis akmuo, kuris sudaužė du vagonu. Penki žmonės, tarp jų ir turtingas kasyklų savininkas J. C. Fennimore, užmušti, o 20 ar daugiau sužeistu.

SKAITYKIT IR PLATINKIT "NAUJIENAS"

Paskandintas anglų transportas

Vokiečių submarina paskaddino transportą Ryal Edward su kareiviais Aegean juroje

Apie tukstantis kareivių žuvo

LONDONAS, rugp. 17. — Per ištisus metus anglai gabeno savo kariuomenę laivais į karės lauką ir nė vienas jų transportas neliko paskandintas.

Bet pagalios vokiečių submarina vieną jų pasigavo ir jos torpeda pasiuntė Aegean juroje ant dugno anglų transportą Royal Edward, vežusį į Dardanelus 1,350 kareivių ir 220 žmonių įgulos.

Tik apie 600 kareivių liko išgelbėta, tokiu budu apie 1,000 kareivių ir įgulos pasitiko mirtį juros gelmėse.

Tai dar pirmas anglų transportas paskandintas, bet jis gali buti nepaskutinis, nes vokiečių pojuriniai laiveliai gana smarkiai veikia prie Dardanelų ir paskandino kelis anglų kariškus laivus. Tik vienas U-51 paskandino du kariškus laivus: Triumph ir Majestic.

GRAIKIJOS KABINETAS REZIGNAVO.

LONDONAS, rugp. — 17. — Iš Athenų pranešama, kad Graikijos karalius Konstantinas priėmė rezignaciją Gounaris kabineto, inteiktą vakar. Premieras Gounaris buvo taikos šalininku ir jis sulaikė šalį nuo karės.

Karalius pasikvietė Eleutherios Venizelos, karės šalininką, kuriam, manoma, bus pavesta sudaryti naują ministerių kabinetą.

Potvyniai Galv[illegible] ton, Texas

BROWNSVILLE, Tex., rugp. 17. — Vakar iš tropiškų šalių atėjo juros audra, kuri gręsia miestui Galveston, Texas dideliu potvyniu. Audra prasidėjo vakar per pietus ir vanduo uoste pakilo 10 pėdų ir keli laivai apvirto. Didelės vilnis mušasi į murinę sieną, ginančią miestą nuo juros.

Gatvės vietomis apsemtos iki trijų pėdų vandens, bet didesnių nuostolių dar nepadaryta.

Audra panaši į 1900 m. audrą, kada žuvo 8000 žmonių, nors nėra taip smarki. Tečiau vėliausios žinios praneša, kad ji eina smarkyn.

Susinešimai telegrafu yra pertraukti ir ši žinia gauta bevieliu.

Aprokuojama, kad daugiau kaip 5,000 žmonių vakar apleido miestą, kiti pasitraukė toliau nuo juros.

Audra palietė netik Galvestoną, bet ir kitus miestus, esančius palei Mexikos užtaką, kurie yra apsemti vandens. Kitur vėjas nugriovė nemažai namų.

SAN ANTONIO, Texas, rugp. 17. — Gauta beveliu telegrafu žinia, kad audra Galvestone mažėja. Vanduo buvo pakilęs iki 5 pėdų gatvėse, bet vėl nuslugo iki 3 pėdų.

Kiek žmonių žuvo potvinyj dar nežinia. bet nuostoliai labai dideli. Jie sieks mažiausia $1,000,000.

Daug laivų ir gi sudaužyta.

Gauta žinios, kad ir kituose pajurio miestuose padaryta daug nuostolių.

Vakar susirinko Graikijos atstovų butas. Didžiuma atstovų—Venizelos šalininkų. Pirmininku buto išrinktas M. Zavitzanos, irgi Venizelos šalinnkas.

Na[illegible]
jimo [illegible]
luotos [illegible]
Leo. M. Fr[illegible]
mylių nuo k[illegible]
nuo Marietta [illegible]

Kalėjimo sarga[illegible] rupino apginimu Fr[illegible] žodžiu jo neužtarė. N[illegible] pino nė vijimu govedos. [illegible] dalyvavo pakorime ir gi ne[illegible] sekta.

Radus jo kuną susirinkusi minia nubalsavo jo neliesti ir leido valdžiai išsivežti.

Franko moteris išgirdusi apie nulinčiavimą jos vyro nualpo ir dabar yra po priežiura gydytojų.

Tie patįs žmonės, kurie pirmiau norėjo nulinčiuoti Franką ir buvo įpykę ant gubernatoriaus už pakeitimą mirties bausmės, dabar jo galisi ir reikalauja suradimo ir nubaudimo korikų.

Gubernatorius prižadėjo daryti viską, kad korikus suradus ir juos aštriai nubaudus.

(Leo M. Frank buvo nuteistas ant mirties už užmumušimą Mary Phagan, ko niekas neprirodė, tečiaus Ga. gubernatorius Slaton pakeitė mrities bausmę amžinu kalėjimu. Už tai gub. turėjo šaukties [illegible] omenės, kad apgintų jį prieš godžią krau jo govedą, kuri norėjo jį nulinčiuoti. Vėliau vienas kalinys perpjovė Frankui gerklę, bet jis nuo žaizdos atsigavo.)

SAN FRANCISCO, Cal., rugp. 17. — Buvusis Ga. gub. Slaton, kuris išgelbėjo Franką nuo mirties, užgirdęs apie jo nulinčiavimą, pasakė, kad truksta jam žodžių išreiškimui pasibjaurėjimo tokiuo korikų darbu.

ATLANTA, Ga., rugp. 17. — Leo. M. Frank lavonas liko paimtas iš graboriaus ir išvežtas iš Marietta miesto. Sakor[illegible] kad kunas išvežtas į Atlar[illegible] buvusius Franko namus. [illegible] čiaus nieko tikro nežin[illegible]

STREIKAS PIRŠTIN[illegible] TUVĖJE.

Vakar pirštinių [illegible] Herzog, 12 ir Troop[illegible] streikavo 100 — 15[illegible] kų, kadangi foremana[illegible] vieną darbininką u[illegible] a[illegible] mą į unijos susirinkir[illegible]

Herzog nekentė uni[illegible] met pereitą pėtnyč[illegible] susirinkimą atsilank[illegible] bininkės, jos liko [illegible] kad daugiau jos te[illegible] tų, nes tas skaitys[illegible] mu. Vakar gi vi[illegible] ninkių foremana[illegible] paskui ją apleid[illegible] darbininkės.

Savininkai gi[illegible] jie nepersekio[illegible] merginą atlei[illegible] rbą.

Nauja po[illegible] das pasisko[illegible] pam laikr[illegible] lingų, tai [illegible] rublių.

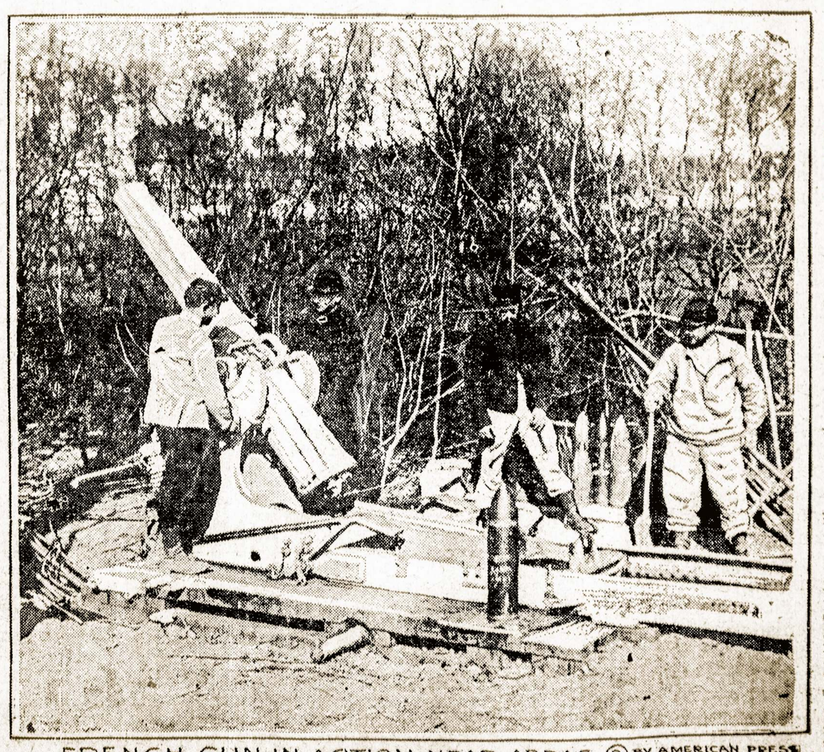

FRENCH GUN IN ACTION NEAR ARRAS © BY AMERICAN PRESS ASSOCIATION

Viena didžiųjų francuzų kanuolių veikmėje arti Arras, Francicijoje.

...gi badė su kur-
...ekur neradę, ėmė
...iš avilių kopinėti.
...itės pradėjo gilti. Ta-
...zsidegė kulį ir kiša į a-
...Bitės nuo dumų ir ugnies
...ikėsi. Taip bekopinėjant už-
...idegė vaškas, nuo vaško ir pats
avilys. Taip visai penki aviliai
sudegė, o du gerokai apdegė,
dar dešimts liko nedeginti, bet
gerokai apdraskyti. Štai vėl at-
eina trįs vokiečiai. Klojime
randa brikelį avižų. Į brikelį
kinkosi arklį ir važiuoja nie-
kam nieko nepasakęs. Jeigu
mėgini ką pasakyti, tai tuoj re-
volverį parodo. Taip apiplė-
šė visų musų apielinkę. Suė-
mė geruosius arklius, brikus,
pakinktus, šieną, mėsą, sviestą,
surius, kiaušinius, cukrų, me-
dų ir visos javos lig rugių pali-
ko. Iš drabužių ėmė šilkines
skareles ir šiaip brangesnius
daiktus. Arklius beveik visus
paėmė. *Antanas Katkus.*

JONIŠKIS (Šiaulių pav.). Ne-
laimė mums su tais šoviniais.
Laukuose galybę jų gali rasti.
Daug jie ir eibių pridaro. Pa-
vyzdžiui, Sabačiunų sodžiaus
ukininkas Ignacas Dvelis akė-
damas dirvą užėjo granatą. Ar
jis ją akečiomis užgavo ar gal
tyčia knibinėjo, tik, žodžiu, ji
sprogo ir Dvelį taip, sudraskė,
kad jis tuoj mirė. *K. J.*

Kaip maitinama Belgija

Šelpimo organizavimas.

Pirmas šauksmas pagelbos pasigirdo iš Liege. Penkios dešimtįs tukstančių to miesto gyventojų atsišaukė Roterdaman (Hollandijon) prašydami dviejų tonų druskos. Druska pasiekė Liege'ą į 36 valandas. Toliaus, spalio 26 dieną Amerikos ministeris, Brand Whitelock pranešė Suv. Valstijų valdžiai, kad Belgijoj septyniems milionams žmonių badas žiuri akysna. Apie tai tą patį laiką atsišaukė Amerikon pagelbos prašydamas Belgijos karalius Albertas.

Nedėlioje, lapkričio 1 dieną pirmas Amerikos laivas su maistu badaujantiems belgams pasiekė Roterdamą. Danijoj veikia labai aštrųs įstatymai prieš šventadienio darbą. Danų valdžia tečiaus davė leidimą iškrauti laivą nors ir šventadienį. Ir sako, kad niekuomet uosto darbininkai nėra dirbę taip smarkiai, kaip iškraunant iš šio laivo maistą belgams. Jie žinojo, jie atjautė badaujančius. O septintą dieną, t. y. už savaitės atgabento iš Amerikos miesto vienam tik Bruxelles'o mieste buvo išduota keturi šimtai tukstančių porcijų (400-000, kurios buvo pardavinėjama po centą porcija. Gi apie 20—22 dieną to pačio mėnesio, t. y. praslinkus porai savaičių skaitlius, atsišaukusiųjų į maitinimo komisiją dvigubai padidėjo.

Beveik išsyk prasidėjus maitinimui susitvėrė taip vadinamas nacionalis šelpimo komitetas. Kiekviena valstija prisidėjo prie Belgijos gelbėjimo, bet didžiausią pagelbą belgai patįs sau teikė.

Kaip gabenama Belgijon miastas.

Išmaitinti 7 milionai žmonių yra darbas, reikalaująs didelės organizacijos, yra darbas reikalaująs susinešimo su visu svietų. Bet kaip tai padaryti, kad žmonės, kuriems pagelba teikiama, randasi karės lauke, kad tą vieta užimta svetimos priešingos tauots kariuomenės, dedančios visas pastangas, idant pašaliniai svetimi kuomažiausia žinotų apie josios judėjimą, kuomet tokioje vietoje kaip Belgija vokiečiai ant kiekvieno žingsnio gali sutikt šnipą ,ar šiaip žmones, neprielankius jiems, kurie gali suteikti priešams žinias apie jųjų vokiečių kariuomenės judėjimus, kariškasias paslaptis?

Idant pasiektų laivas su maistu Belgiją priseina daug įvairių formališkumų, daug susirašinėjimų atlikti. Pirmiausia reikia pranešti, vokiečių konsului Roterdaman, kad toks ir toks laivas tą ir tą vežąs badaujantiems belgams, tokią ir tokią dieną, išplaukia iš tokio ir tokio uosto. Laivo inkrova turi buti taip sudėstyta, kad ją greitai ir lengvai galima butų peržiurėti. Iš kitos pusės, šelpimo komisija turi perspėti apie panašaus laivo išplaukimą vokiečių ambasadoriu Washingtone, pranešdama jam, iš kur laivas plaukią, su kokiu maistu ir tt. O po to ji turi taipgi pranešt vokiečių ambas. Haagoje, kuomet laivas mano atgal išplauktį nuvežęs maistą.

Antras dalykas — laivo kapitonui taipjau reikia pasiųsti vokiečių ambasadoriaus Washingtonan užtikrinimą, kad jis bus bešališkas, užsilaikys nebandydamas pagelbėti nė vienai kariaujančių pusių.

Trečias dalykas, reikalingas atlikti pirm išsiuntimo laivo, tai pranešimas vice-prezidento Nacionalio Belgijos šelpimo komiteto vokiečių ambasadoriui vis apie tą patį turintį atgabenti belgams maista, laivą.

Vokiečių kariškoji valdžia išdavė šelpimo komiteto nariams specialius pasportus, su kuriais jie gali važnėti po visą Belgiją iš vienos vietos į kitą. Jokia kita institucija panašių privilegijų netur. Patiems belgams nevalia pasišalinti nuo jųjų namų toliaus, kaip per penkias mylias.

Maistas atgabentas garlaiviu Amsterdaman (Hollandia) perkraunama į 300 laivų vadinamų barkomis ir kanalais gabenuama giłumon Belgijos..

Paskirstymas maisto Belgijoj.

Sunkiausias vienok dalykas tai išsiuntinėjimas arba tiksliau pasakius — išvežiojimas maisto po Belgiją. Išdalinti maistą 7,000,000 žmonių yra ne juokas. O reikia da aiminti, kad šalis užimta svetima kariuomene, kad ne telegrafų nei telefonų tam tikslui nėra; net geležinkeliais negalima naudoties — pastarieji užimti vien vokiečų karuomenės. Maisto išvežiojimui palieka tik kanalai ir tie patįs iš dalies sugadinti.

Maistas atvežamas kanalais Belgijon išskirstoma į 120 sandėlių. Iš tų didžiulių sandėlių gabenama paskui į mažuosius kurių yra 32,000. Kartais vokiečių kariškojai valdžiai priseina uždaryt rubežių. Tuomet šelpimo komisijai pranešama išanksto, kad ji pasirupintų ilgesniam laikui maisto, butent kol susinešimai per Hollandiją vėl galimi bus.

Kaip maitinimo komisija darbuojasi.

Maitinimo reikalu, kaip jau buvo minėta, rupinasi taip vadinamas Nacionalis komitetas (Comite Nationalde Secours d' Alimentation). Generalis komiteto ofisas randasi Bruxelles. Kiekvieną rytą susirenka jin... komiteto iš devynių provincijų, į kurias Belgija yra padalyta. Suvažiuoja 27 belgai ir 9 amerikonai. Suvažiavusieji svarsto visus o visus maitinimo reikalus — kaip, kur ir kuopigiaus gauti bulvės, kaip ir kur gauti drabužius, kiek atvežta į savaitę maisto, kiek jo pabėgėlius nuo Francijos rubežiaus ir tt. ir tt.

Kiekvienas delegatas turi išduoti pilniausią raportą apie savo distriktą. Jis netik privalo pasakyt kiek abelnai jo distrikte yra maisto ir šiaip gyvenimo reikmenų ir kiek jų išduota, jis taipgi turi pasakyt, kiek sveria duonos bakaniukas skyriamas vienai ypatai. Komisijos nariai prižiuri duonos kepimą, butent, kad kepėjai pilnai išpildytų kontraktą, kad jie nedirbtų nekeptų atskiriems žmonėms, bet vien miestui arba komunai. Kepėjams taipgi nevalia turėti miltų iš kitur kaip tik iš komisijos gautų. Maitinimo reikalas taip sutvarkytas, kad nusukti, pasipelnyti, jei kas ir labai norėtų, negalima.

Privatiško biznio Belgijoj kaip ir nėra. Vietinės sankrovos įvairių komunų panaudojamos kaipo maisto centrai. Sankrovose kitokių, kaip komiteto parupintų reikmenų, nėra. Beveik kiekvienas žmogus devynių Belgijos provincijų žinomas yra šelpimo komitetui. Išskirimai buna tik tose vietose, kur karė siaučia.

Kuomet kviečiai pasiekia Belgiją komitetas tuojaus juos paskirsto į malunus. Iš nuvežtų miltų malunininkai turi sugrąžinti žinomą iki mažmožių skaitlių miltų, atmetant 7% (nušimčius) sėlėnoms. Tos sėlėnos buna užmokesniu už malimą. Malunininkui be to mokama 25 centai už sumalimą 225 svarų grudų. Kiekvienoje devynių provincijų tokių malunų randasi nuo 1 iki 10.

Sumalti miltai parduodama kepėjams. Bet kepėjams pavelyta kepti tik tiek, kiek sulig komiteto nario apskaitliavimo reikalinga ... Duona iš kepėjų vės nuo ryto, da prieš dešimtą valandą vežama į vietinio šelpimo komiteto paskirtą vietą. Ten duona parduodama pasiturintiems žmonėms brangiau, vidutinės klėsos žmonėms sulig josios verte, neturtieliams ji — išduodama veltui. Kaina duonos, kurią moką už ją pasiturintįs belgai yra dešimčia nuošimčių pigesnė (10%) kaip Landone.

Duonos išdavimas, virtuvės.

Belgijos gyventojai padalinti į keletą klesų. Vineni jų, labiaus pasiturintįs, moka už maistą tokią kainą, kuri duoda pelną. Kiti gi biednesnieji, moka tik vertę maisto, tai yra tik tiek, kiek maistas kaštuoja pačiam komitetui. Už $1.80 į mėnesį vienas žmogus gauna kasdien 8 uncijas duonos, pusę kvortos sriubos ir nedaug kavos. To maisto užtenka palaikymui gyvasties vienos ypatos. Visai biedni gauna maistą veltui. Jiems duodama tai, kas duodama ir mokantiems $1.80 mėnesyj. Tikietai, sulig kuriais išduodama maistas stropiai suskaitoma, supunčiuojama. Kas mėnesį kiekvieną šeimyną aplanko komiteto nariai apžiurėjimui, ar neįvyko kokių permainų.

Buvo išskaitliuota, kad jeigu tokiu budu visi maitinami belgai sustotų eilėn, tai eilė pasidarytų šešių šimtų mylių ilgio!

Vaikams maistas duodamas specialis. Kiekvieną vaiką apžiuri daktaras ir paskiria pagal vaiko amžių ir sveikatą iš penkių rųšių vaikams skirtų valgių. Abelnai gi vaikams duodama lengviau virškinamas, valgis, kaip pienas, kakao, augmenįs. Kiekviena šeimyna turi paduoti skaičių savo narių. Jeigu pasitaiko sugauti, jog paduotasai komitetui skaitlius šeimynos narių netikras, tikietai atimama.

Pačiam Bruxelles'e sriubą verda centralėse virtuvėse. Iš tų vietų išvežiojama ji į 26 išdalinimo stotis. Šokimo salės, ... valdiškų įstaigų namai pavartojama pietų laiku kaipo valgyklos. Viename tik name, kuriame seniau buvo jodinėjimo mokykla, šiandie pavertus ji į virtuvę, parupinama kasdien 58,000 porcijų valgio. Kitaip sakant, gaminama pietųs 58,000 žmonių. Aplinkui tą namą randasi katilai, viduryj, kambariuose sudėta maistas. Kad išsivaizdinus, kokia tai virtuvė, reikia pasakyt, kad vien tik bulbių skutimu joje užimta 75 ypatos!

Mėsą, kad ji negestų, tuojaus kaip tik atvežama, ir verda. Po to supjausčius į kąsnelius, išdalinima į stotis.

Darbas tokioje virtuvėje prasideda 2 val. nakties. Kone punktuališkai į tą laiką užkaičiama vanduo katiluose, kurie pripildomi yra su pagelba švirkštinių. Viskas dirbama su puikiausiu išskaitliavimu, kad į trumpiausį laiką butų atlikta kuodaugiausia darbo ir kad valgis atsakytų kuodaugiausiai higijienos reikalavimams. Net tokis bulvių skutimas — ir tas paremtas moksliškais nurodymais.

Septintą valandą išryto pirmosios eilės valgis jau išvirtas. Prasideda dalinimas. Tuojaus po išdalinimui rengiamosi antrą sykį virti. Katiluosna pilama vanduo išnaujo.

Pagaminimas valgio vienoj tokioj virtuvėje kasdien kaštuoja $700.00; jojo pagaminimui reikalinga 32 virėjai ir tiek pat pagelbininkų jiems.

Išviso iš Amerikos uostų atgabenta Belgijon apie 70 garlaivių maisto. *A.*

ŠEDUVA. Vokiečiams užpludus sudegintas kaimas Kavliališkiai. Žmonės didžiausiame varge.

...ė-
...gana
...buvu-
... "Lietu-
...entėjusiems
... skyrius turi 2
...alpa tokia: šeimy-
...onės) duoda per sa-
...varus ruginių miltų ir
... Gavęs tokią pašalpą,
...gus varto rankose kunigo
...rtelę (Mat valdyboj kunigai)
ir pinigus, o ašaros iš akių tik
bjra: "Ir kaip čia ta pašalpa

---

pramisi. Paimčiau darbo, bet niekur negalima rasti, o pašalpos daugiau prašyti nebedrįstu, nes kunigas išbarė mane, išvadino dykaduoniu. Sunku pakelti tuos rusčius žodžius." Skundėsi pabėgėliai. Pasitaiko, mat, kad kaikuris pabėgėlių pasigano klebono pievoj savo arklį. Delto klebonas ateinančius pašalpos prašyti gerokai apibara.

Jeigu kas bėgdamas ir spėjo ką-nors išsinešti, tai bado spiriamas dabar viską pusvelčiui parduoda. Mačiau, moteriškė siulė už rublį pirkti gana didelį priegalvį.

Vargsta ir vietos žmonės. Javai išdžiuvo, o jeigu pievoj ka-
...e-nors ir yra šiek-tiek žolės,
...ai pabėgėliai ... šodžiu,
...galima sakyti, kad kitą žiemą
...maža ko bus valgyti. *B. M.*

Nelaimės nuo šovinių. Vaik-
...negalės sodžiuij. Pakapės pa-
rapijoj piemenįs, radę nesus-
progusią granatą, paėmė ją į
rankas ir sviedė į žemę. Grana-
ta sprogo ir 3 piemenukus su-
draskė.

Tytavėnų parapijoj Miknai-
čių dvarelyj piemenukai, radę
šovinį. ėmė jį su kažin-kokiu
geležgaliu ar pėlyčia zilinti. So-
vinys sprogo ir vaikeliui Jank-
niukui nutraukė abiejų rankų
pirštus ir nuplikino veidą. Tė-
...nuvežė vaiką į Kelmę prie
...ių daktarų. Šie vaikelį
... ir liepę tėvui grįžti na-
...tarai žadėję vaiką iš-
...sugrąžinti tėvams.
...ai šį kraštą paimsią,
...ti už vaiko gydymą

...*alsčius.* Ažitėnų
...ukė vokiečiai balan-
...5, 26 d.; pridarę šu-
...itraukė ant Dubisos.
..., kad vokiečiai apsi-
...turingi, žmonės visi
...ip manydamas nie-
...piau. Bet pasirodė
...bėsą. Atjoję musų
...ire, per naktį ra-
...ojo, rytą atsikėlę
...o. Įjoję į musų
...iečiai paprašė
...šėm visus kiau-
...ėm. Paprašė
...padavėm vie-
...ojo. Štai vėl
...atjoja, bet ir
...bar visi ke-
...bet eina ir
...,o į mane
...tatė ir su-
...suprasda-
...ant vie-
...bik!" aš
..., bėk,

PADĖK PINIGUS VALSTYBINIAME BANKE

CENTRAL MANUFACTURING DISTRICT BANK

1112 West 35th St. Netoli Morgan St. Chicago.

Kapitalas $275,000.00. Visas Turtas viršina $1,800,000.00.

Čia yra laikomi Suvienytų Valstijų, Pačtų Bankų, Pavieto ir Miesto Valdybų pinigai.

Jeigu pačto Bankos ir pavieto bei miesto valdžia užsitiki šiai Bankai, tai ir kiekvienas jąja gali užsitikėti.

Senųjų biznių priežodis buvo: "Į peklą su žmonėmis." Ant žmonių buvo žiurėta kaip ant avių, kurios duoda vilną ir mėsą. Naujųjų biznių patarlė: "turime užganėdinti žmones."

Šitas Bankas mano, kad bankai yra del žmonių, o ne žmonės del banko.

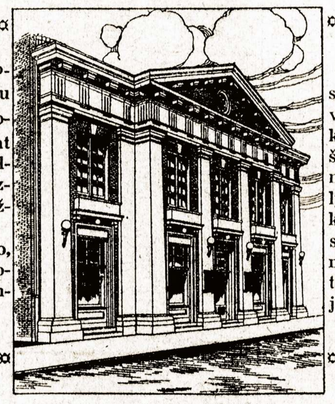

Antru po visuotino saugumo, po rupestingo vaktavimo, kad žmonės kaip nors nenukentėtų, šitame Banke mandagumas yra svarbiausia. Čia lygiai apsieinama su mokyčiausiu ar su prasčiausiu; čia vienaip apsieinama su tuo, kuris daug turi pinigų ir kuris indėjo tik vieną dolerį.

Ar jųs esat pilnai užganėdinti iš to banko, kur dabar randasi Jųsų pinigai? Ar tas bankas visiškai saugus? Ar jis po Valdžios globa? Ar mandagiai su jumis apsieina?

Norint perkelti Pinigus iš kito Banko, atneškite vien knygele, mes iškolektuosime

Pinigus padėtus ćionai galima atsiimti kada norint be jokio apreiškimo iš anksto.

BANKINĖS VALANDOS: nuo 9 ryto iki 4 po pietų. Subatomis nuo 9 ryto iki 8 vak

Kalbame Lietuviškai

Amerikos Lietuviu Gyvenimas

Musų korespondentų Pranešimai.

SO. BOSTON, MASS.

Ir vėl tautininkų prezidentas pakliuvo su deimantiniu žiedu.

Žinomas laikrodininkas tautininkų šulas jau trečiu ar ketvirtu kartu pakliuva besiversdamas su deimantiniais žiedais. Mat kuomet pas jį žmonės perka arba atneša pataisyti deimantinį žiedą, jis išima brangesnę akutę, o indeda pigesnę. Keletą sykių jam pavyko vis šiaip taip išsisukti. Todel tur but jis ir vėl pasidrąsino paskutiniu laiku panašiai apgauti lietuvį fotografą. Kalbamas tautininkas pardavęs fotografui žiedą rodos už $150, pasiliko žiedą pas save, idant perdėti akmenį iš moteriško žiedo į vyrišką žiedą. Bet musų geradaris akmenį jau nebepanorėjo dėti jo kitan žiedan. Akmenį jis pasiliko sau, o fotografo žiedan indėjo pigesnį, tik už $100. Fotografas tečiaus apsižiurėjo, kad čia jis yra apgautas ant $50.00. Taigi nors jau ir buvo išrašęs čekį ir padavęs jį minėtam tautininkui, pranešė bankui, kad viršminėto čekio neišmokėtų, patsai tuojaus sugrąžino žiedą pranešdamas, jog žiedas yra ne tas, kurį jisai pirko. Biznierius tuoj kaipo pripratęs prie visokių bankinių čekių ir pinigų štapavimų, taip pat suštapavo ir fotografo pinigus. Pastarasis tą visą dalyką pavedė advokatui F. J. Bagočiui. Kuo visa tai užsibaigs, nežinia tuo tarpu. Ateityj, jei kas naujo pasirodys, vėl pranešiu. *"N." Reporteris.*

CICERO, ILL.

Margumynai.

Šio miesto lietuviai susipratime pakilę vidutiniškai, ir jei nebutų prispausti nelaimių, bėdų, jie galėtų sparčiau veikti apšvietos dirvoje. Bet tokių, ką mąsto apie prašalinimą šio netikusio surėdymo, kuris gimdo tik vargą, ligas ir neapykantą žmonijoj, kol kas mažai yra.

Draugysčių Ciceroje randam apie dvidešimt. Susirinkimuh tulos jų laiko net po du sykiu mėnesyje. Tik kas iš to, jei teapie dvidešimt. Susirinkimus gyvenimo reikalai? Svarbiaunai nėra apkalbami svarbesni ligoniams užmokėt už jų ligas, paskiau pasišneka apie socializmą ir socialistus, toliau nutaria parengti su svaiginančiais gėrimais bergždžią balių. Tečiaus svarbesni reikalai, butent apšvietos klausimas — praleidžiama. Jei kartais ir pakelia kas tokį klausimą, tai po trumpų diskusijų ir vėl jis tampa atidėtas tolesniam laikui. Yra dar ir tokių žmonių, kurie užreiškia, kad apšvietą tegul platina socialistai, nes tai buk esąs jų vienų darbas.

Socialistai tokius darbus, kaip platinimą apšvietos, nei nemano sustoti dirbę. Lietuviai gali didžiuoties, kad jų tarpe išsiranda vyrų bei moterų, kurie pasako ką nors naujo, kurie uždega savo žodžiu užšąlusį tamsios liaudies kraują ir žadina visus iš tamsybės miego.

Didžiausią gėdą vietos gyventojams daro "vyčiai." Ažuot veikus ką nors geresnio žmonijos labui, jie turi pasistatę gale klebonijos virtuvės burliokišką balaganą, į kurį nedėldieniais vakarais susirinkę, pučia į savo "trimytus," sukina ratą, šoka, lyg nešdami panieką žuvusiems savo draugams ant laivo Eastland. *Šiaurys.*

KULMONT, PA.

Margumynai.

Šis miestelis dar naujas, nesenai užsidėjęs. Jis randasi tarpe Shamokin ir Mt. Carmel, Pa. Gyventojų čia priskaitoma į 5000, tarpe kurių ir lietuvių esama į porą šimtų.

Nors dauguma vietinių lietuvių turi nusipirkę namus ar įgiję kitokią kokią nejudinamą nuosavybę, bet abelnai jie gyvena vargingai. Jokio kulturinio judėjimo nesimato. Gyvena lietuviai taip, kaip jų tėvai kadaise gyveno. Garbina Augščiausįjį, bet neužmiršta nepagarbinę ir rudžio. Pastarojo pagerbimas ypač pažymėtinas taip sakant "pėdės" dienoje.

Kas link lietuvių užsiėmimo, tai du ar trįs yra vertelgos, o kiti dirba anglies kasyklose. Be kitų randasi čia viena laisva Lietuvos Sunų Draugija, kuri del p. Šliakio pagamintų ir atspausdintų įstatų vis nesusitvarko. Žmonės nedirba čia baisiai dejuoja. *Bon Ami.*

ST. LOUIS, MO.

Nelaimingas atsitikimas.

Rugpjučio 5 d. patiko nelaimė du gerai žinomus lietuvius: K. Menčinską ir J. Prapuolenį.

Dirba juodu prie budavojimo namų. Ketvergo rytą nuėjo abu į darbą, užlipo į palubį nuluptį lentų. Tuo tarpu nutruko lenciugas ir atsileido lenta ant kurios jie ir da du anglai stovėjo. Visi keturi nukrito žemėn nuo 50 pėdų aukščio. Anglai ant vietos užsimušė, o minėtieji lietuviai tapo sunkiai, o gal ir mirtinai sužeisti. Menčinskui galva perskelta, o Prapuoleniui galva sumušta ir ranka sulaužyta; jis nei nekalba. Daktarai nemano, kad pastarasis išgytų. Nelaimingieji randasi miesto ligonbutyj. Juodu prigulėjo į dvi vietines pašelpines draugystes. Be to O. P. buvo L. S. ir D. Draugystės pirmininku.

Apgailėtinas jųjų padėjimas. *K. Vuo—saitis.*

SPRINGFIELD, ILL.

Žilas senas vyras išžagyno mažutę mergaitę, kudikį suviršum vienų metų amžiaus. Vyras areštuotas. Mergaitė paimta ligonbutin. Motinos privalo buti atsargios palikdamos vaikus namie. *Motina.*

FITCHBURY, MAS.

Šis-tas.

8 d. rugpjučio vietinė 134 L. S. S. kuopa parengė pikniką. Žmonių jame dalyvavo neperdaugiausia, nes vieną — lietus daugelį sulaikė, o kita — nemažai žmonių savesp patraukia tulo tautiečio krikštynos. Mat kalbamas žmogelis taip didžiai iškilmei parupino apie 7 statines rudžio ir keletą galionų degtinės. Tad kur jau čia žmonėms indomauti išvažiavimu ant tyro oro? *R. M. J.*

JUOKAI.

Pati (pamačiusi vyrą bevartant dienraštį): — Gerai sakai, Jonai, pažiurėk, kokių šiandie yra bargenų.

Vyras (kur ką-tik buvo užmokėjęs sankrovoj už jos naują skrybelę slėpdamas laikraštį): — Tai kad mat, širdele, čia vakarykštis numeris.

Parapijos mokykloj kunigas katekizuoja vaikus. Palyginęs save, kunigą, su avių ganytoju, o savo parapijonus su avimis, duoda vaikams kleusimą:

— Pasakykite dabar man vaikai, ką geras piemuo daro su savo avimis.

Vienas vaikų pryšakinėse sedynėse greitai pakelia ranką ir rėžia:

Oleko Mokykla

Mokinama: **Angliškos ir Lietuviškos** kalbų, Aritmetikos, Knygvedystės, Stenografijos, Typewriting, Pirklybos teisių, Suv. Valstijų Istorijos, Abelnos Istorijos, Geografijos, Politiškos Ekonomijos, Pilietystės, Dailrašystės.

Mokinimo valandos: Nuo 8 iš ryto iki 5 po pietų; vakare nuo 7:30 iki 9:30.
3360 Emerald Ave., Chicago, Ill.

Kiekvienas turi tai žinoti!

M. G. VALASKAS
349 Kensington Ave. Chicago

DAUGLAS BATH
Rusiškos ir Turkiškos Vanos

Voninės, lyjančios ir marių vandens vonios Taipgi didelė maudyklė (swimming pool) 3514-16 W. 12th St., arti St. Louis Ave ir 1115-17 S Paulina St., arti 12th St.

Kainų Listas

RUSIŠKA	25c
TURKIŠKA	75c
VANA	20c
VANA SU DRUSKA	25c

SEREDOMS DEL MOTERŲ

Perkant ant sykio daugiau tikietų bus pardročama už pigesnes kainas.

IŠSKIRIANT YPATIŠKA VIZITA

paveikslas, nusiųstas saviemsiems namo arba toms giminėms, kurie daugiausia paiso apie tave — priduos daugiausia džiaugsmo Šios gadynės fotografystė tai nėra joks sunkumas, bet tai yra vien džiaugsmas paveikslo nusitraukime.
Padaryk sutartį šiandien.

CCRPPD, 3130 S. Halsted St., Chicago.

PEPTO-PRUNE LAX

Laksatyviškas Syrupas iš slyvų ir pepsino, del vidurių, nevirinimo ir visokių vidurių ir kepenų negerumų. Išgydo prietvarą. Parsiduoda visose vaistinyčiose. Prašyk Pepto-Prune-Lax. 25 ir 50c.

LIETUVIŠKŲ KNIGŲ KRAUTUV

Labai naudingos knygos už sumažintą kainą.

1. **Baudžiava Lietuvoje,** yra 76 pusl. už 10c
2. **Chemija.** Su 36 paveiksl. 116 pusl ..20c
3. **Eilės Pr. Vaičaičio,** 165 puslapių .. 60c
4. **Geologija,** Su 47 paveikslais, 144 pl 25c
5. **Kaip sutaisytas žmogaus kunas** 144 p. 25
6. **Kaip žmogus gyveno ant žemės** 47p 10c
7. **Kaimiečių kova su ponais,** 60 pusl 10c
8. **Paskaitos iš Biologijos ir Baktėriologijos,** 172 pusl. 50c
9. **Revoliucija.** Jos prasmė, priežastįs ir pamatas. 44 pusl. 10c
10. **Socializmas ir darbininkiškas klausimas.** 39 pusl. 10c
11. **Vinco Kudirkos Raštai.** 6 tomai tik $3.00
12. **Vanduo ant žemės, po žeme ir viršuje žemės.** 33 pusl. 10c
13. **Žemės Istorija.** Su 19 pav., 54pl. .. 10c
14. **Živilė, duktė Karijoto,** trag., 118 pl 20c

Visos išneša ..... $5.70.

Imant kartu leisiu už $4.75 ir lėšas pasiuntimo apmokėsiu. Adresas:
M. J. DAMIJONAITIS
901 W. 33rd St., ..Chicago, Ill
LIETUVIŠKŲ KNYGŲ KRAUTUVĖ

AR SKAITAI "LAISVĘ"?

Jeigu dar neskaitai, tai tuojau užsirašyk arba pareikalauk vieno numerio pažiurėjimui.

"Laisvė" yra didžiausis darbininkų laikraštis, **nes dabar eina dvigubai padidinta,** t. y. 8 puslapių. "Laisvė" išeina 2 sykiu per savaitę todėl paduoda naujausias žinias iš viso pasaulio.

"Laisvėj telpa daug naudingų straipsnių, eilių, apysakų, juokų ir įvairių patarimų. Apart to, yra įvestas speciališkas skyrius del mo-

'Laisvės" kaina tik $2.00 metams, sei metų $1.00. Užsienyj metams 1.00.

Nelauk įtgai, nes vėliau kaina ra si bus padidinta.

Adresuok šitaip:

"LAISVE"
183 Roebling st., Brooklyn, N. Y.

Telephone Yards 1487

Jei rukai, tai rukyk gerus cigarus iš tikro Havanos tabako padarytus. Klausk po vardu
J. J. CLUB HOUSE

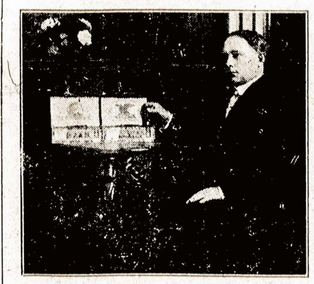

12 metų praktika
J. JANKAUSKIS
4405 So. Lincoln St. Chicago,

VYRAM

Jus ga... bile kokią li... mas yra pase... išteiga gyvuoja ... Amerikoniškos ... tiai įtaisyti ofisai; Ateik šiandien ir p... kys jums kaip pasekm... Vyrai budami apim... liudnumą, sirguliavimo, ... skaudėjimų, kraujo užnuod... vidurių suirimo, kepenių ligų, kitų chroniškų ligų ar nusilpnėjimų, ateik pa... šalins visus tuos negerumus.

Šitie dalykai yra pasekme palaidaus gyvenin... sveikatos įstatymus, kas suėda kuno spėkas ir du... ros pažinti. Jums nieko nekaštuos ateiti ir dažin... gydyma. Aš garsinuosi, delto, kad tai yra teisingų... ti žmonėms, kur jie gali rasti pasekmingą gydymą. Ate... katą, tvirtumą ir gyvumą, kokią turėjai pirmiau. Jeigu darė, tai jųs padarykite ir atėję draugiškai ir atvirai pasika... busite priimti maloniai ir teisingai. Ateik pas specialista, ... tvirtintas Illinois valstijos gydyti visokias ligas. Ateik ir buk... kaip ir šimtai kitu.

DR.B.M.ROSS **35 SO. DEARBORN**
Kampas Monroe, Crilly Building
Imk elevetori ant ant 5-to augš...

Valandos: Kasdien nuo 9 iki 4, Nedėlioj nuo 10 iki 1; taipgi Panedėlyj, Seredoj, Pėtnyčioj ir Subatoj vakarais nuo 7iki 8.

LIGONIO ŠEIMYNOS PADEJIMAS JEI JISAI NEPRIGULI PRIE

S. L. A.

Visi lietuviai rašykitės prie Susivienijimo Lietuvių Amerikoje kur galite apsaugoti savo gyvastį ant $150 iki $1000 ir priegtam, mokėdami po 30 c. į mėnesį, gaunate iš S. L. A. po $6.00 į savaitę pašalpos ligoje.

Reikalaudami informacijų, kreipkitės šiuo adresu:

A. B. STRIMAITIS, S.L.A. Sekr.
307 W. 30th St., New York City.

Lietuvių žemes korporac...

Pasiulo aprubežiuotą skaičių savo šėrų Lietuviams, norintiems indėti pinigus į tą korporaciją. Šėro kaina $10, Suma gali buti ištraukta trumpam laike. Ukėms žemių reikalavimai dauginas ir šėrų kaina greitame laike pakils. Šita korporacija užsiima supirkinėjimu ir pardavinėjimu ukių ir žemės, stengiasi pastumėti priekin lietuvių kolonizavimąsi ir jei bus malonu suteikti kiekvienam reikalingus nurodymus kas link pirkimo šėrų arba ukių.

United Land & Investment Company
127 N. DEARBORN ST., ROOM 808 CHICAGO, ILL.

50,000 KNYGŲ

VISISKAI UŽ DYKĄ

Kelias į Sveikatą, Stiprumą ir Energiją.

Kožnas vyras turi pareikalauti umu laiku vienų iš tų Stebuklingų Knygų. Vyrai, kurie mana alsivesti, vyrai ligoti, silpni, nerviški ir išnaikinti — vyrai negabi pri darbo ir ne galingi nauduotis priimnumo gamtos—**visi tie vyrai turi pareikalauti vienų iš tų didzios vertybes medikališkų knygų.** Knyga ta pasakys kaip vyrai naikin sava gyvastį, kaip jie įgauna ligas ir kaip jiems gali buti sugrąžinta sveikata, stiprumas ir spėkas trumpu laiku ir su mažais kaštais. Jeigu nori buti vyras tarp vyrų—stipras, resnas, energitiškas vyras, ta knyga parodys kelią.

pamokinimų. Ji yra krautovė žinios ir talpina tikrai tokius daiktus, kat vyras, jaunas ir senas, turtingas ir biednas, nevedęs ir vedęs, sergąs ir s žinoti. Atmink, jog ta knyga yra **absoliutiškai už dyką, užmokam pačta** vertos niera paduotas medikališkas vardas. Nieks ne gali žinoti kas ten Paduok sava vardą, pavardę ir adresą aiškei, atkirpk ir siusk tą **Už D**

Ar Esi Kankinam...

Sifilisų arba Užnuodijimų Kr... Triperių, Pulavimų, Nusilpnėjim... vybės, Užkrečiamais Ligais, Ly... Šlapinamais Organais, Dusulių, N... mulavimu Vidurių, Prietvarką, S... mis, Hemoroidais, Reumatizmų, Pilv... Jaknų, Pusles ir Inkštu Ligom...

Ar turi skaudėjimus strenose, sa... riuose; galvos skaudejimus; blogų petitą; surugusi pilvą; atsiraugėjir... ar vemi; ar turi tulžies užpuoli... apdengtą liežuvio; negerą kvapą; ... sius ratus po akių; ar negali m... ar turi negerus sapnus? Ar esi ... nintas ir lengvai sujudintas... viškas, barningas ir arzus; pas... visas sunykis iš ryta; nedrąsu... linis nuo draugystes; nuliudys, ... ir nusiminęs? Musų knyga ... pasakys jums apie tuos daikt... ir lengvai kalboj teip, jog ... suprasti ji ir naudotis jos p...

Siusk Tą Už Dyką Knygos Kupona Šia...

DR. J. RUSSEL PRICE CO., L.204, 208 N. Fifth Ave., Chicag...
Godotinasai:—Aš esu užinteresuotas jusų Už Dyką Knygos Pasiulym... gauti vieną iš tų knygų, umu laiku.

Vardas ir pavarde.....
Adresas.....
Miestas..... Stejtas.....

...i, nė per savo atstovus ...s neleista kalbėti apie tai? ...rės ir taikos klausimą taria ...ldžia, o ne žmonių išrinktie-... Pastarųjų dalykas duoti ...iktai pinigų karei.

Taip karės laiku parlamentas pavirsta vėl tuo, kuo jisai buvo seniau: mašina biudžeto patvirtinimui.

Po karės bus vienu įžymiausiųjų demokratijos uždavinių kiekvienoje šalyje išplėšti tarptautinių santykių kontrolę iš valdžios rankų ir atiduoti ją į parlamento rankas. Kad apie taiką ir karę spręstų patįs žmonės.

...i
... pries ... ...ą
...avimus ir daro

...s tvarka palieka ta ...apijos klebonas palie-...pats, bet tarpe parapijo-... klebono atsiranda naujas ...ogus, kuris moka kartu pil-...yti klebono valią ir pataikauti žmonėmis.

Jeigu šitas plenas įvyks, tai parapijonįs bus pralaimėję savo kovą. Jiems pasidarys ne tiktai ne lengviau, bet da aršiau, nes vietoje vieno pono jie turės ant savo sprando — du.

ŽMONIŲ ATSTOVAI IR KARĖ.

Svarbiausis parlamentų uždavinys nuo senų laikų yra patvirtinti biudžetą, valstybės ineigų ir išlaidų sąmatą. Šis uždavinys juos ir pagimdė. Kada viduramžių gadynės pabaigoje Europos karaliai taip įlindo į skolas,, kad nebeturėjo kuo gyventi ir užlaikyti kariuomenes ir policijas, tai jie buvo priversti jieškoti pagelbos žmonių atstovuose. Tapo sušaukti parlamentai, kad padėtų karaliams išplėšti daugiau mokesčių iš gyventojų.

Laikui bėgant parlamentai įgijo daugiau galės. Turėdami savo pusėje žmonių pritarimą, atstovai ėmė statyti karaliams įvairius reikalavimus. Karalių teisės tapo susiaurintos. Anglijoje parlamentas pagalios taip įsivyravo, kad faktiškai visas šalies valdymas pateko į jo rankas. O Francijoje, kur karaliai atkakliau spyrėsi prieš žmonių atstovus, šie visiškai panaikino karalsiu ETAO phitbi5 naikino karalius ir padarė respubliką.

Parlamentai dabar ne tiktai sprendžia apie mokestis ir jų suvartojimą, bet ir leidžia įstatymus, kontraliuoja ministerius ir kišasi kone į kiekvieną valstybės gyvenimo dalyką.

Bet yra viena reikalų sritis, kurioje žmonių atstovai beveik neturi jokio balso, tai — tarptautinių santykių tvarkymas.

Valstybės daro sutartis vienos su kitomis, jos kariauja ir taikosi, bet apie tai sprendžia ne parlamentai, o tik karaliai, prezidentai, ministeriai arba tam tikri jųjų įgaliotiniai. Daugelis sutarčių esti net visai slaptos, taip kad žmonių atstovai dažnai nežino nė apie jų buvimą.

Šita aplinkybė yra labai kenksminga žmonėms taikos laiku, bet da kenksmingesnė ji yra, kuomet iškįla karė. Taikos laiku valstybei nuolatos gresia pavojus visokių bereikalingų kivirčių ir susikirtimų su kitoms valstybėms, kada visus svarbesnius ginčus su jomis riša niekieno nekontroliuojami asmens. O karės laiku toks valstybių santykių tvarkymas gali reikšti milionams žmonių ir ištisoms šalims tikrą pragaištį.

Štai dabar renkasi Europoje vienas po kito kariaujančiųjų šalių parlamentai. Daugiau kaip metus laiko tęsėsi kruvina skerdynė. Žmones ji be galo nuvargino. Jiems aišku, kad jieigu ji tęsis ir da metus, tai ji neatneš jiems nieko, kaip tik naujų aukų. Jie norėtų, kad karė pasiliautų. Bet ką jie darys, kad nė tiesioginiu nės nesusipras ir nepasakys jiems: "Žiurėkit savo priedermių, savo tikėjimo, o ne savo politikos, ba ta jųsų politika mums žmonėms yra blėdinga ir svietiškuose ir dvasiškuose dalykuose."

Bet kada klerikalai išsižadės savo darbų, tai jie paliaus buvę klerikalai.

Redakcijos Straipsniai

LIAUDIES TEISMAS.

Georgijos liaudis padarė savo teismą Leo M. Frank'ui, apie mėnesis laiko atgal išsigelbėjusiam nuo mirteis bausmės. Ji viduryje nakties užpuolė ant valstijos kalėjimo, išvogė kalinį ir pakorė netoli tos vietos, kur palaidota Mary Phagan, už kurios nužudymą Frank buvo nuteistas.

Liaudis buvo įsitikinusi, kad Frank yra kaltas žmogžudystėje, ir ji skaitė labai neteisingu pasielgimą Georgijos gubernatoriaus, susimylėjusio ant nu-...ustios ir pakeitusio ...s bausmę amžinu ... Tas susimylėjimas ...ip supykinęs, kad ji ...o ...nušti net patį gubernatorių.

Frank, Georgijos žmonių supratimu, buvo Mary Phagen užmušėjas. Todel jie reikalavo, kad ir jisai butų užmuštas. Dantis už dantį, akis už akį, gyvastis už gyvastį. Keršto teisė. Nėra abejonės, kad Frank'o nulynčiavimas nedaro garbės ir Georgijos valstijos ir visos šalise civilizacijai. Jis liudija apie baisų žmonių žiaurumą, apie visišką jų negerbimą ...ų valstybės įstaigų. ...minia pasielgė taip, ...uslaukinės gaujos, ...os visuomenės ...

...ilte ant minios už ...gumą, butų la-... (vaikiškas) dar-...a žiauri, kad ne-...apintų jos jaus-...mui. Kaip mate-...ra (turtas), taip ir ...ra (apšvieta) iki ...amos tiktai nedi-...monių. O kiti ... žmonių liaudis, ...ta kuno ir dva-...

IR

...i po ilgos ir ...os su para-... gudrų ple-...

...rapijonis ...pažemin-... tą žmo-... ti prieš ...Tai jie ...us. ...godu-...s pa-

APŽVALGA

"NEPRIGULBINGOJI SPAUDA."

"Appeal to Reason" paduoda vieno New Yorko redaktoriaus nuomonę apie laikraštininkų padėjimą Amerikoje. Spaudos Susivienijimo (Press-Association) piknike, įvykusiam New Yorke 1895 m., tasai redaktorius, John Swinton, pasakė šitokią kalbą, kada buvo pakelta toastas už "neprigulmingą spaudą:"

Tokio daikto, kaip neprigulminga spauda, Amerikoje nėra, negut gal tiktai kokiam kaime. Jųs žinote ir aš žinau tatai. Nesiras čia nė vieno tarp jųsų, kuris drįstų išreikšti savo tikras pažvalgas. Jeigu jisai išreikš jas, tai jųs žinote išanksto, kad jos nepasirodys spaudoje. Aš gaunu $150 savaitėje už tai, kad tikrų savo įsitikinimų neįleisčiau į laikraštį, su kuriuo esmi surištas. Kiti jųs gaunate tą pačią algą, kad darytumėte taip-pat. Jeigu aš leisčiau išspausdinti dorus žmogaus įsitikinimus bent vienoje laikraščio laidoje, tai nepereitų 48 valandų, kaip aš palikčiau be užsiėmimo. Žmogus, kuris butų taip žioplas, atsidurtų ant gatvės ir gautų jieškoti kitokio darbo. New Yorko žurnalisto uždavinys yra iškreipti tiesą, atvirai meluoti, falšuoti, šmeižti, po mamonos kojų šliaužiojant pataikauti ir savo šalį ir žmonės pardavinėti už kasdieninę duoną arba, kas visviena, už savo algą. Jųs žinote tatai ir aš žinau; ir kokia tad kvailybė gerti čionai už "neprigulmingą spaudą." Mes esame įrankiai ir bernai turtingųjų už kulisų. Jie trukčioja siulus, o mes šokame. Musų laikas, musų talentai, musų gyvenimas, musų gabumai — viskas yra kitų žmonių nuosavybė. Mes esame dvasios prostitutai.

Tas žmogus kalbėjo apie buržuaziškos anglų spaudos veikėjus. Bet ar buržuaziškoje lietuvių spaudoje nežydi tokiapat dvasios prostitucija?

ŽODIS KLERIKALAMS.

Apie tai, kad klerikalai išsižada savo vardo, "Dilgėlės" pastebi:

Ištikro klerikalai išsižada savo vardo. Kad jie išsižadėtų ir savo darbų, tai butų gerai žmonėms. Bet jie savo darbų, savo politikos neišsižada, ir dangstydamiesi svetimais vardais, tik veidmainystę daro, tik žmones suvadžioja. Jie neišsižadės savo politikos, kol tikinti žmokas butų tik ambicijinis, tik mažos vertės daylku. Bet kadangi dabar "V. L." pasielgimas yra kriminališkas be saiko ir krašto, juodinąs ne tik žinomus asmenis, bet ir visą kairiąją sriovę, tad jokie kompromisai negali buti priimti.

Kiekvienas žino, jog diskredituoti ypatą visuomenės akyse, nuplėšti jai garbę, yra blogas, bjaurus, daugiau kaip bjaurus pasielgimas, nes žmogui kartais geras vardas yra taip pat brangus, kaip gyvastis.

Laikraštininkui, visuomenės veikėjui geras vardas ypačiai brangus yra. Nupuldyk jį visuomenės akyse morališkai, suteršk jam jo gerą reputaciją, ir kas tuomet bus? Netekus žmogui gero vardo nebėra ir užsiėmimo. Užsiėmimo netekus, ką matai žmogus prieš akis? Ir kas tuomet daryti, ponai propozitoriai?

Sulig "Tėvynės" išeina taip: jeigu gavai į vieną veido pusę, atkreipk ir antrą. Ne, broliai, šiandie tai netinka! Šiandie yra žmonijos idealu šitai: "žmogau, ieškok savo tiesų, o nebuk kieno-nors vergu. Žmogus neapginantis savo tiesų negal vadinties žmogumi." Taip kalba žmogiškumo ir civilizacijos šalininkai. Tad kodel-gi tiems drgg. nejieškoti savo tiesų? Juk tai yra naturališka ir praktiška.

Po teisybei šio "L." Bendrovės apsigynimo budo neužgiriu, bet gal buti ji savo apsigynimui nieko geresnio nesurado.

Nestebėtina, kad kaimynas kaimynui prijaučia. Bet kad kaimynas ne kaimynui nori skriaudos, parodo šis išsireiškimas. "Nemanome, kad "Laisvė" bylą išloštų, nemanome, kad "Vien. Liet." pralošių."

Bon Ami.

Žodelis delei bylavimosi laikraščiu

Kiek teko patirti iš pranešimų "Laisvės" Bendrovės, keli darbininkai patraukė šalies teisman "Vienybę Lietuvninkų" už nesąžinišką viešą apšmeižimą.

Na ir kas? Netrukus, 32 numeryje "Tėvynė" pasirodo su savo sumanymu. Ji sako: "Tad ar nebutų tikrai prakilnu ir visuomenės veikėjams tinkamu, kad abi pusi pavestų ginčą trečiųjų teismui?.." Nieko prieš šį "T." įsikišimą su patarimais nesakyčiau, jei tas dalykas butų tik ambicijinis, tik mažos vertės daylku. Bet kadangi dabar "V. L." pasielgimas yra kriminališkas be saiko ir krašto, juodinąs ne tik žinomus asmenis, bet ir visą kairiąją sriovę, tad jokie kompromisai negali buti priimti.

Kiekvienas žino, jog diskredituoti ypatą visuomenės akyse, nuplėšti jai garbę, yra blogas, bjaurus, daugiau kaip bjaurus pasielgimas, nes žmogui kartais geras vardas yra taip pat brangus, kaip gyvastis.

Laikraštininkui, visuomenės veikėjui geras vardas ypačiai brangus yra. Nupuldyk jį visuomenės akyse morališkai, suteršk jam jo gerą reputaciją, ir kas tuomet bus? Netekus žmogui gero vardo nebėra ir užsiėmimo. Užsiėmimo netekus, ką matai žmogus prieš akis? Ir kas tuomet daryti, ponai propozitoriai?

Sulig "Tėvynės" išeina taip: jeigu gavai į vieną veido pusę, atkreipk ir antrą. Ne, broliai, šiandie tai netinka! Šiandie yra žmonijos idealu šitai: "žmogau, ieškok savo tiesų, o nebuk kieno-nors vergu. Žmogus neapginantis savo tiesų negal vadinties žmogumi." Taip kalba žmogiškumo ir civilizacijos šalininkai. Tad kodel-gi tiems drgg. nejieškoti savo tiesų? Juk tai yra naturališka ir praktiška.

Po teisybei šio "L." Bendrovės apsigynimo budo neužgiriu, bet gal buti ji savo apsigynimui nieko geresnio nesurado.

Nestebėtina, kad kaimynas kaimynui prijaučia. Bet kad kaimynas ne kaimynui nori skriaudos, parodo šis išsireiškimas. "Nemanome, kad "Laisvė" bylą išloštų, nemanome, kad "Vien. Liet." pralošių."

Bon Ami.

Redakcijos Atsakymai

Komitetui Liet. Bendr. rašt. leisti. Pranešimą gavome utarninke, kuomet jau laikraštis spaudoje buvo.

Eastland laivo iškelimas

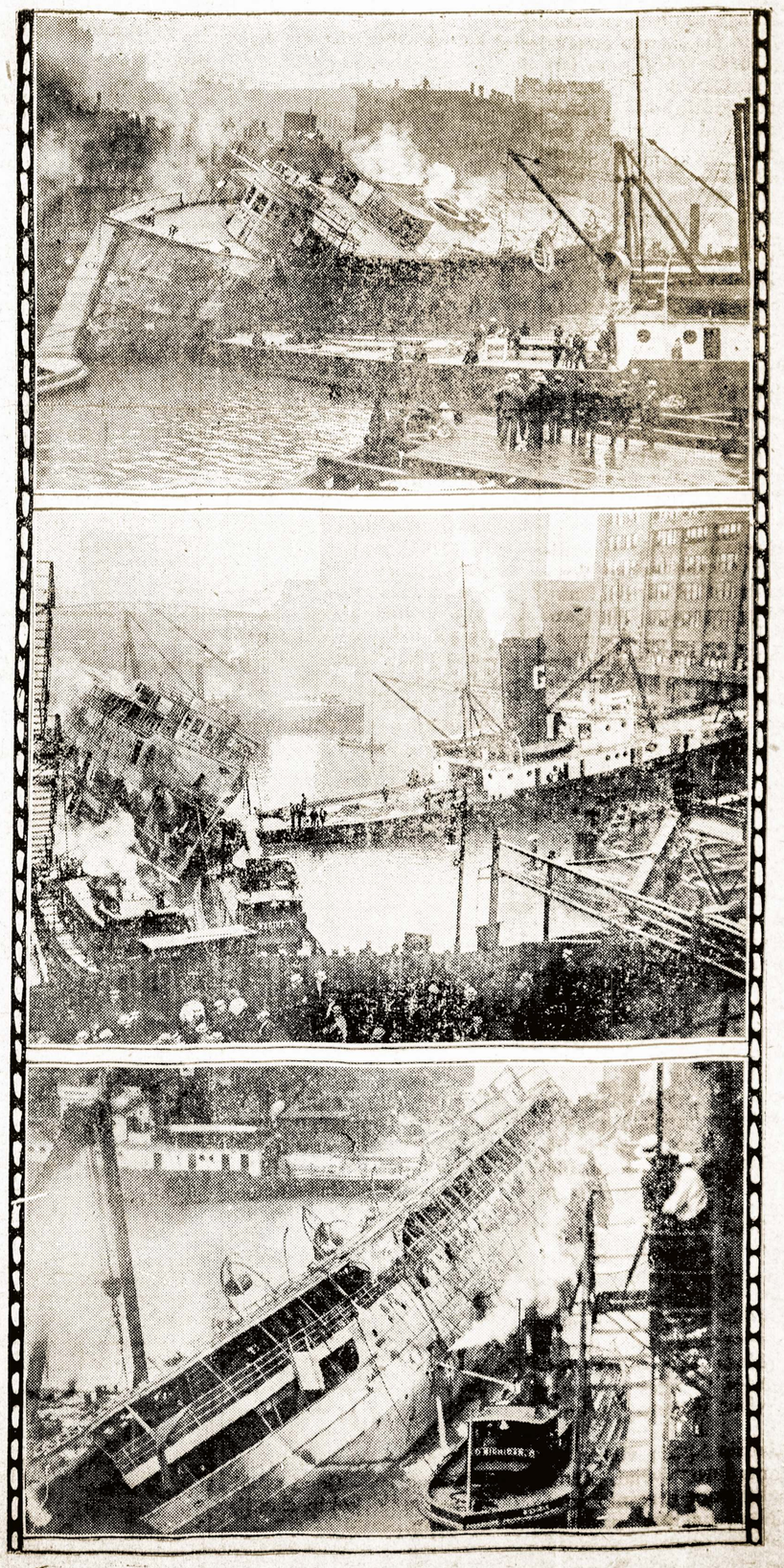

JAUNUOMENĖS SKYRIUS

Trįs konvencijos

(*Galas*)

Socialistų Jaunuomenės Lyga New Jersey valstijoje laikė savo antrą metinę konvenciją Jersey City. Ji buvo senos "atvirtusios" bažnyčios rumuose, kuriuos jauni socialistai rupestingai išdabino raudonomis daugelio progresyviškų organizacijų vėliavomis ir žydinčiais žolynais — motinos gamtos dovana. Be abejonės, tos dekoracijos ir-gi maloniai atsiliepė ant susivažiavusiųjų jau ir be to gero upo. Jie jautėsi save beesant kaip ir ne konvencijoje, kur jų laukia sunkus darbas, bet iškilmingame sukaktuvių apvaikščiojime. Ir dar kokių sukaktuvių?... Tiek dau Lygos buvo nuveikta, iš tiek daug susigrumimų ir priepuolių ji išėjo pergalėtoja... Natural iškai, visi buvo linksmi.

Konvencija apturėjo daug pasveikinimų, tarp kitų ir telegramas nuo Veikiamojo Socialistų Partijos Komiteto ir nuo J. S. S. iš Schenectady.

Delegatų raportus konvencija pasitiko su didžiausiu entuziazmu. Sekretorius perskaitė atskaitą iš metų veikimo. Iš jo matėsi pastebėtinas progresas. Lyga *padvigubino* savo narių skaičių, sutvėrė keletą naujų kuopų ir praplatino savo intekmę darbo jaunuomenėje. Visas Lygos darbas buvo gabiai susistematizuotas ir visa organizacija žengė pirmyn be kliučių. Pranešimai pavienių kuopų parodė, kad socialistų jaunuomenės judėjimas šioj šalyje buvo vedamas gabių, sveikai protaujančių ypatų.

Delegatai priėmė rezoliuciją, išreiškiančią ištikimybę Socialistų Partijai ir visam darbininkų judėjmui. Militarizmas tapo pasmerktas. Visi Lygos nariai yra tam tikra rezoliucija raginami pirkties tik unijų pagamintus produktus. Konvencija papeikė "American Socialist" už tai, kad laikraštis taip mažai paveda vietos jaunuomenės skyriui.

Toliaus sekė išdirbimas įvairių taisyklių, kurių prisilaikant darbe, galima butų susilaukti dar stambesnių rezultatų, paskui svarstymas organizacijos reikalų.

Sekanti Lygos konvencija bus laikoma gegužės 7 dieną, 1916 m. mieste Elizabeth, N. J.

* * *

Pennsylvanijos Socialistų Jaunuomenės Lyga turėjo savo pirmutinę valstijos konvenciją. Delegatai suvažiavo Philadelphijos mieste. Konvencijos posėdžiai buvo gražiausioje Philadelphijos salėje, butent — Mercantill Hall.

Beveik nuo pat susitvėrimo Lygos šioje valstijoje dauguma jos narių buvo inteligentai, bet šis suvažiavimas parodė, kad pereitais metais darbo jaunuomenės tarpe Lyga įgija vis didesnę ir didesnę simpatiją. Jaunų darbininkų skaičius organizacijoj auga ir dabar Pennsylvanijos organizaciją vargiai galima butų vadinti seniau draugų pramintu vardu— "aristokratais."

Konvencija išdirbo nors ir gal perdrąsų (del tokios jaunos organizacijos) programą veikimo. Tečiaus visi trukumai, kurie vėliaus apsireikš, bus be abejonės, laikui bėgant atitaisyti. Svarbu, kad pradžia sistematiškam veikimui visuose valstijos kampuose jau padaryta.

Naujai išrinktoji pavieto valdyba labai užganėdino delegatus, net ir balsavusieji prieš išrinktuosius kandidatus daug tikisi iš jų.

Buvo išnešta rezoliucija, apibrėžianti Socialistų Jaunuomenės Lygos siekimus ir idealus. Konvencija užreiškė užsitikėjimą Socialistų Partijai ir visam darbininkų judėjimui. Pasmerkė vartojimą svaiginančių gėrimų; pasmerkė militarizmą ir kitas kapitalizmo ydas. Už savo oficialius organus Pennsylvanjos valstijai konvencija parinko "The Young Socialists' Magazine" ir "American Socialist" jaunuomenės skyrių.

Neapsėjo ir čia, kaip ir kitose konvencijose, be pramogų ir pokylio. Philadelphijos draugės, Lygos sąnarės pirmoj dienoj suvažiavimo parengė delegatams toj pačioj svetainėje linksmus šokius ir žaidimus; o antrą dieną buvo didelis koncertas. Svarbiausią rolę jame lošė draugas — vokietis Karl. M. Liedertafel. Dainų ir muzikos tarpuose buvo laikomos prakalbos. Įžymesnės jų buvo prakalbos drg. Birtwhistle ir drg. P. Minassian. Trečią dieną vietiniai draugai davė delegatams iškilmingą bankietą.

* * *

Reikia pastebėti, kad visose trijose konvencijose delegatai atsižymėjo savo nepaprastu draugiškumu, o priėmusieji juos vietiniai draugai — savo širdingu svetingumu.

Konvencijose apsireiškė, ypač debatuose, didelis nuomonių skirtumas, vienuose, ar kituose dalykuose. Kaikurios rezeliucijos buvo priimtos tik kelių balsų didžiuma. Vienok ginčai, nors ir buvo aštrys, bet juose neapsireiškė nei pykčio, nei nusivylimo; visur viešpatavo draugiškumo dvasia ir mokėjimas suprasti vieni kitus. Teisybė, kada kalba ėjo apie Internacionalą, buvo kaikurių draugų tarpe (ypač Philadelphijoje) apsireiškę abejojimų apie jo dabartinį tvirtumą. Buvo keliato išreikšta noras ir silpnoje formoje nepasitikėjimas Europos socialistais. Dalis buržuaziškų laikraščių reporterių, girdėjusių vien tik tuos ginčus, užbubnijo apie didelius nesutikimus socialistiškos jaunuomenės tarpe, vienok jų džiaugsmas da per ankstyvas aš jiems priminsiu dr-go Grigaičio žodžius "kad idejinio bagažo perkratinėjimas reiškia partijos skilimą —to kolkas dar niekas neprirodė."

Man rodosi, kad socialistams ne taip jau rupi skirtingų pažiurų užtrinimas savo tarpe. Jie gerai supranta, kad ne vien įtikėjimas, bet ir abejojimas stumia pasaulį progreso linkui.

Al. Amalas.

Jaunuomenė turi išsigydyti

Labai bloga dvasios liga yra įsišaknėjusi visuomenės tarpe —tai garbės manija. Tuli visuomenės veikėjai, pirma negu atlieka kokį naudingą visuomenei darbą, jau reikalauja, kad žmonės juos gerbtų. Aiškiau kalbant — tie "veikėjai" nori garbės mokesčio iškalno. Toji liga yra išsiplatinusi tarpe visų veikėjų, bet daugiausia nuo jos kenčia jaunuomenė.

Veikti, parašyti ką nors rimto, prasilavinti — tingima, laikas praledižiama švilpavimui, ar ant gatvių kampų "džigo" šokimui. Laikraščiams truksta gerų teisingų žinučių iš visuomenės gyvenimo. Bet polemikų, korespondencijų su galybėmis "pipirų" kitiems — nepatelpa ne tik keliose kiekvienos laikraščio laidos špaltose, bet ir redakcijų gurbai buna jomis perpildyti. Jei talpinti visus tuos braižymus garbės ieškančių ar ją "ginančių," norinčių pasirodyti kas aš, redakcijos turėtų visą tam tikslui extra laikraštį išleisti. Netalpinant tokių "raštų," korespondencijų špaltos galėtų buti veik tuščios, ar redakcijų straipsniais užpildytos. Dalyvauti susirinkimuose ir svarstyti visuomenės reikalus rimtai, šaltai pasilavinti susirinkimuose ar konferencijose taipgi tingi. Gi parodyti "ką aš galiu," kitą "patarkuoti," pavadinti nieko neišmanančiu, neidejišku "carišku" ir t.t., vadinasi "subytyti," tai kaip čigonai ant maininkavimo linkę.

Nuo tos ligos, kuri sukelia intrigas, trukdo naudingą visuomenei darbą, teikia žmonėms nesmagumus vieton malonumo, bent jaunimas turi pasigydyti. Kitaip juk toji liga jaunimą ir visuomenę vargins visą gyvenimą. Jaunieji niekuomet negalės pasirodyti garbės vertais. Garbę ginti, ar norėti buti gerbiamu — šventa pareiga kiekvieno. Žmogus nepaisantis savo garbės yra nupuolusiu, jis yra nenaudingas visuomenės narys. Garbę reikia ginti ir jos trokšti. Bet tik ne intrygomis, ne kitų pažeminimu galima ją įgyti. Kitus niekindamas niekini save. Prie garbės kelias visiems liuosas. Nereikia su nieku susidurti einant prie jos: atlik naudingą, prakilnų darbą — ir busi ją pasiekęs. Tik reikia visados atsiminti žmoniškumo užduotį— buti prakilniu, veikti naudingą visuomenei darbą, suvis neatsižvelgiant ar kas gerbia už tai, ar piktažodžiauja. Darbu, vien darbu, garbę tegalima apturėti. Dirbti naudingą darbą yra visiems galima. Ir darbo yra.— O garbė pati ateis.

Bet reikia vengti varžytinių, nes iš kito garbės, kokią jis savo darbu užsitarnavo, atimt negalima, nes tai butų bandymas nuskriausti kitą. Skriausti kitą yra žemas — nenaudingas darbas.

K. Marx parašė "Kapitalą," Thomas Pane Žmogaus Teisės. Thomas Edison parašė daug išradimų. Kada tie ir kiti jiems panašųs žmonės dirbo ir dirba, jie buvo "tarkuojami" labai daug, bet jų ir kitų jiems panašių žmonių darbo vaisius šiandie matomas. O tai liudija, kad jie buvo protingi, prakilnųs. Iš jų garbės niekas atimti negali.

Klinga.

Apie Bepartyviškuma

Ponas J. B., it kojon įsikirtęs, nuolat šukauja apie bepartyviškumą "Jaunimo" organizacijos. Man-gi iš šalies žiurint į tą bepartyviškumą, jis nekaip atrodo. Koks šiandie gali buti bepartyviškumas kada gyvenimo sąlygos verčia kovoti už duonos kąsnį, už žmoniškesnį pragyvenimą? O kovoti su šių dienų tvarką reiškia buti partyvišku. Mano nuomone, bepartyviškumas yra ne kas kita, kaip tik putimas dumų į akis. (Na, jau! "Putimas dumų" reiškia apgaudinėjimą, o tuo tarpu bepartyviškumą daugelis gina iš persitikrinimo. Red.) Buti bepartyvišku, tai reiškia nemąstyti apie šių dienų visuomenės surėdymą, užsiganėdinti tuo visu, kas šiandie yra, išnaudojimo sąlygoms, žmonių skurdu ir kapitalistiška valdžia, kurią pasak musų dvasiškijos, esanti "leista nuo Dievo." Bepartyvišku gali buti jaunimas iki kokių 15—17 metų, kol jis da nėra subrendęs ir nepradėjo sau pragyvenimą daryti iš savo kruvino prakaito ir puslėtų delnų. O kada jaunimas pradeda pragyvenimą pats sau daryti, jisai jokiu budu nebegali buti bepartyviškas. Musų-gi jaunimas skaitosi jaunimu iki ne apsiveda; kitas jau turi 30—50 metų ir vis da tebesivadina "jaunimu." Tad tokiuo budu musų jaunimas gali buti bepartyviškas?

Kovoti su dabartinėmis gyvenimo sąlygomis reiškia buti partyvišku. O kas nori su jomis nuosekliai kovoti, tas turi prigulėti prie darbininkiškos partijos, t. y. prie Socialistų Partijos, kuri griauna šių dienų surėdymą. P-as J. B. atkartoja, kad "Jaunimo" organizacija nėra sutverta ant partyviškų pamatų ir jokių partyviškumų negalima į ją maišyti. Jis tvirtina, kad "Jaunimo" organizacija yra sutverta vien tik lavinties. Na, gerai: sakysim, lavinties galime kaikuriose mokslo šakose ir bepartyviškai, bet mes tokių vadovų neturime. Musų vadovai yra partyviški. Ponas J. B. norėtų tokių vadovų prie "Jaunimo" organizacijos neprileisti. (J. B. jau aiškino, kokioj prasmėj jisai tą pasakė. Red.) Dabar kluasiu p. J. B., ką mes galime veikti ir kaip lavinties bepartyviškai? Parengti prakalbas, tai reiškia jau buti kandidatais į vieną ar į kitą partiją, (? Red.). . Diskusijas — tas pats. Na ir kur-gi palieka bepartyviškumas lavinimos?

P. Grikas.

REDARKCIJOS ATSAKYMAI.

Laisvam. Mums rodosi, kad toliaus tęsti ginčus su J. B. neverta. Jo pasiaiškinimas yra užganėdinantis.

Klingai. Ačiu! Tilps sekančiam seredos numeryje.

DIDELE DOVANA

Nebo pakelio priešakys vertas ½c pinigais
Visas Kuponas vertas ½c pinigais

Kiekviena pakelio—2 paketai 60 Kuponai ar 2 dolerius (Bet Kiekviena Kupona)

Visas Kuponas ir pake... pačią vertę. Gali buti ... arba į vertas ...
(Ši dovana bus duodama ...

[illegible]
džių
rašo
Pra[illegible]
mos s[illegible], kad
sveiki, tik nelinksmų
senai nebegyvename
muose. Nuo 1 gegužės
jo pas mus prusas lank
Pirmą kartą praėjo be jo
mušių, bet kada grįžo atgal, ta
prasidėjo smarkus šaudymasis.
Tuomet mes išbėgome į mišką.
Trečioj dienoj pagrįžom namo.
Bet neužilgo vėl prisėjo bėgti ir
jau nebegalėjome besugrįžti.
Dabar 5 sąvaitė kaip svetur gy
vename.

Kaszin ar besugrįšime į savo gyvenimą, o jeigu ir pagrįžtumėm, tai savo namus vargiai berasime, nes aplinkui daugybė namų išdeginta. Radvilių ir Norutaičių sodžių nebėra nei vienos trobos; o Kužiuose, Kurtavėnuose, Šiupiliuose ir Kuršėnuose sunaikintos ir bažnyčios. Užsiliko tiktai Gruzdžių ir Šiaulių bažnyčios, bet ir tos apgriautos.—

Musų laukai ir daržai suminti; juose apkasais išvarinėti. Namuose tuščia. Durįs ir langai į apkasus šnešoti; granatos, krisdamos viską naikina.

Pakol da gyvenome miške, tai vis laikas nuo laiko pareidavom namo pažiurėti, kaip gyvenimas išrodo. Kaip Adomas rojų apleisdamas vis atsigrįždavo pažiurėti į jį, taip ir mes apleidę, savo namus negalėjom iškęsti į juos nežiurėję.

Pirmiaus buvome visko pertekę, o dabar nieko nebeturime, tik duonos vežimą da turime. Tą suvalgę nežinom ką bedarysime. Gerai, jei da galėsime pareiti rugius nusipjauti, o jei ne, tai bus visai blogai.

Mėšlo nevežėme, šieno nepjovėme, o dobilus da neužaugusius kareiviai nupjovė ir nuganė.

D.
Pa
ką.
site, ko
nos.

Ka

LAIŠKAS IŠ KA

Juozui Žibui į Chicag
zas Grybas iš Lenkijos,
tininkų pulko.

Gerbiamas Draugė:

Pranešu Jums, kad šioj va landelėje aš esu sveikas, tik nežinau kaip ilgai sveikas bebu siu, nes trumpu laiku pr stoti ugnin. Mums nel siseka. Tas prakeiktas sas musų kariuomenės dau nunuodina gazu. O musiškiai to negali padaryti, nes neturi tokių nuodų. Vokiečiai šaudo užnuodytomis granatomis. Granata krisdama sprogsta, ir pasklinda troškinantįs gazai, nuo kurių miršta daugybė kareivių.

Dabar da tebėsu Lenkijoj, bet neužilgo musų visą korpusą išsiųs kitur, o į musų vietą pastatys naujus.

Karė mums baisiai įkyrėjo, jau ir kantrybės truksta, bežiurint į tą pragaro sukurį, bepaliovos ryjantį gyvas aukas..

Daugiau neturiu ko pranešti, bet ir nevalia nie rašyti, net ir tai prirašiau ir tas sulaikytas.

Su godone, Tamstos draugas

J. Grybas.

"Kova" Savaitinis Laikraštis

Geriausis darbo žmonių draugas ir užtarėjas. Per dešimts metų savo gyvavimo ir sunkios kovos su darbininkų priešais dar neišžengė iš tikrojo kelio kuris veda darbininkus prie gerovės.

"Kovos" kaina metams $2.

Ta pati kaina ir užrubežiuose. Pažiurėji vieną numerį prisiunčiame DYKAI. Raš mi laiškus, adresuokite sekančiai:

[illegible] N. 6-th St.

davimas Ketverge, Petnyčioj ir Subatoj, Aug. 19, 20 ir 21

s vakarais

usų Pirk-

riausios.

ATKINS AND FREUND
DEPARTMENT STORE
4805-07-09-11 ASHLAND AVE.

Pilna knygute stempų verta
$3.50
Tavoru

mezgimui siu- ir kitos spalvos, kaina vienam oliukui
5c

Vaikų apatinės, siutos iš batisto ir kitos materijos, visokio dydžio, vertės 25c, už
19c

Šniuravonės (Brassieres) — gražiai pasiutos ir aptrimuotos, visokio dydžio, vertės 25c, dabar
19c

Aptos

18 colių šniuravonėms Aptas, gražiai išsiuvinėtas, vertės 19c, kol bus, 2000 yardų parsiduos yard. po
12½c

Plaunamas audeklas

Gražiausi šio sezono plaunami audeklai ,kaip Lace cloth ir ruožuoto Voile, dideliame pasirinkime spalvų, kaina yardui
5¾c

VAISTAI

Receptai

Vidur-vasario išpardavimas

Peroxide of Hydrogen — 1 svaro bonka	15c
Pitcher's Castoria, specialė kaina	10c
Ideal Peroxide Cream —25c vertės	15c
King's New Life Pigules — specialė kaina	17c
Pajnoil nuo Pheumatizmo —50c bonkutė	23c
Garfield Arbata — 25c pakelis už	16c
Flower Bud muilas — specialė kaina 7 šmotukams	19c

KUPONAS
Yra vertes 15c
Atsinešk šį kuponą ir 10c ir gauk 25c vertės bonką — SIMCOKE'S kornų gyduolių.

1 skyrius gražaus plataus ir siauro apto, nuo 2 iki 10 yardų, vertės 15c, šiame išpardavime yardui tik
5¾c

1 skyrius maišyto audimo, vertės 10c, specialė kaina šiame dideliame išpardavime yardui
5c

Vienas skyrius gražiai išsiuvinėto Voile, 27 colių pločio, visas baltas ir kraštai spalvuoti, vertės 15c, dabar
9¾c

27 colių Lace Cloth — gražaus kvietkuoto audimo, sezono užbaigimo— yardui
8¾c

Vienas skyrius labai puikaus apto, visokio dydžio ir išsiuvinėjimo, yardui
10¾c

Lovu Uždangalai

Tie setyno lovu uždangalai yra nepaprastai gražus, ypac kuomet isplauti, Jie nesu sitraukia ir nebuna sunkesni šitie uždangalai yra vertes $2.98 Specialė kaina šiame ispardavime, kožnos
$1.75

FRUIT of the LOOM

"Fruit of the Loom" nesusiutos paklodės, labai geros drobės, visos gražiai rankomis atsiuvinėtos, jos gerai nešiosis ir plausis

Fruit of the Loom paklodes
Atsiulėtos

Dydžio 72x90, nesusiutos, vertės 69c, kiekviena	59c
Dydžio 81x90, nesusiutos, vertės 79c, kožna	69c
Dydžio 81x90, nesusiutos, vertės 89c, kožna (Tik tam tikras skaičius)	79c

Fruit of the Loom paklodes
Atsiutos

Dydžio 72,90, nesusiutos, vertės 79, kožna	65c
Dydžio 81x90, nesusiutos, vertės 89c, kožna	79c
Dydžio 81x90, nesusiutos, vertės 88c, kožna (Aprubežiuotas skaičius)	85c

Fruit of the Loom paklodes
Rinčiuotos

Dydžio 72x80, nesusiutos, 89c vertės, kožna	79c
Dydžio 72x90, nesusiutos, vertės $1.10, kožna	86c
Dydžio 81x90, nesusiutos, vertės $1.25, kožna (Skaičius aprubežiuotas)	98c

Blanketai

Is musu didelio pasirinkimo ivairiu multininiu blanketu Tamsta galesi surasti sau tinkamas. Jos yra gana dideles ir užtektinai storos. Mes pasiulome tamstai pasirinkti kokiu tik reikalaujate ružavu,--melinu, rudu ar pilku, visos yra pusvilnuones, vertes $3.00
$1.98

Kaldros

Vatinės kaldros, apvilktos su gražiu kviekuotu apvalkalu, labai šiltos ir patogios, taipgi prieinama kaina, vertės $2.48, dabar tiktai **$1.39**

Padušků Užvalkalai

Labai gražus balti užvalkalai, gerai atsiuvinėti ir nepaprastai geros materijos, specialė kaina šiame išpardavime **10C**

Poduskų Užvalkalai

Musų 25c Swiss apto užvalkalai — specialė kaina šiame išpardavime **19c**

...ai-
...eto į
...egia at-
...vio, lauk-
darbdavių.
...omet laukia
...audoti darbinin-
...ri tų progų pilnai.
...apitalą ir turi savo or-
...ijas. Darbininkai gi
...s pasipriešinti negali, nes
...turėdami kapitalo, nesirupi-
...na organizacija. Organizacija
...ir yra darbininkams įrankiu
...rieš organizuotą kapi-

...ras kalbėjo District Coun-
...N. prezidentas, S. Levin. Jis
šnekėjo apie kitų amatų darbi-
ninkus ir rupinosi organizaci-
jomis. Ačiu tų organizacijų
stiprumui darbininkai, priklau-
santįs į jas, daug jau laimėjo.
Pavyzdžiui karpenteriai, seniau
gavo 65 centus į valandą, dabar
gi jau iškovojo 70 centų. Rub-
siuviai, jie kiek gauna? Dau-
guma dirba už 15 centų į valan-
dą, ir tai ne visą metą gauna iš-
dirbti pilnai.

Trečias kalbėjo W. Wybra-
niec — lenkiškai,— atkreipęs
atidą lenkų į tai, kad lenkai tu-
ri daugiau ir smarkiau veikti
organizacijos labui.

...albėjo P. Galskis
apie svarbą ir
ganizacijos ru-
...amate.

Penktas kalbėjo H. Schneidt
— angliškai — apie tai, kaip
rubsiuviai skurdžiai gyvena,
nurodinėdamas, kad didžiuma
žmonių ,turinčių tą amatą ser-
...riomis ligomis ir kad di-
...a jų eina į labdarybės li-
učius, nes neturi iš ko už-
...kėti už gydymą. Kalbėto-
...rodė, kad visi didieji tur-
...ideliais filantropais
...s), aukauja pinigus
...istaigoms, o apie
...ininkus niekuomet
...jog jie negali už-
...ai ant pragyveni-
...inkai turčiams ne-
...nės daugiau pri-
nuolankesni jie y-
...kų nuolankumas
...labai patinka
kurdas nie
...apei

vos tik susėdome, kaip girdžia-
me: "Jėzus, Marija!... o džisus
kraist!. ...vyčiai!... ...vy-
... o gi
...šau-
...e pa-
...čiai"
...ba"
...tu-
...ip

ir "vytės" nepasižymi savo smarkumu, greitu sugebėjimu, o kiti ir visai neprisilaiko disciplinos, arba kitaip sakant — neina ginti savųjų. Taip juk ne "vytiškai."

Jei visi "vyčiai" tik smarkiai išsyk butų užatakavę policiją, tai nė vienam iš musų pusės nebutų tekę lazdų.

Senas "vyčių" narys *A.—s.*

NUSIŽUDĖ ANT SUNAUS KAPO.

Apie mėnuo atgal pasimirė m. Andrew Fielder, ką tikai baigęs vokiečių universitetą. ...motina palaidojo jį Montro-...pinėse ir kasdie atsilanky-...ant jo kapo.

...ą dienų atgal užsakė dvi-...minklą ir liepė prireng-... — ir vakar dieną ji nu-...avo sunaus kapo, ...dų.

...raštelis, jog ji ...a pas sunų. ...erienė dirbo kai-

po virėja pas Max Straus 4837 Kenmore Ave.

Jas. Bech, 55 m., 2729 So. Spalding Ave. atrastas negyvas ant malkų. Turėjo širdies ligą. Rado pati.

Pasikorė Frank Hamick, 33 metų, 4554 So. Laflin St. Bedarbis.

Policija negali surasti kieno kunas, kuris kaip buvo pranešta, plaukiojęs upėje.

Penkios dešimt žmonių atsiranda, kurie sutinka duoti savo kraujo tulam A. A. Doley, John R. Thompsono restarano menedžeriui.

Martin Seymour, 623 W. 48 St. pašautas kairįjin petin. Ch. Conners, 829 Johns Place areštuotas.

Frank Rober, 657 Ashland Ave ir Franciška Witner, 17 metų, 1450 Dickson areštuoti daržinėje. Roler nubaustas 5 doleriais ir teismo kaštais.

Philiph Block, 14 metų, 1208 W. 14 St. nupuolė nuo dvyračio. Užsimušė.

Stanley Polacki, 2520 Shakeaspeare Ave. areštuotas. Antrą sykį kaltinamas svetimų laiškų vogime.

Šuo, kaip spėjama, pasiuęs įkando kojon Vincent Bill, 2288 Elston Ave. Šuo nušautas.

Degtinė ir ligos. Yra žinoma, kiek Rusijoj žmonių ir kiek išgeriama buvo degtinės. Pasirodo, kad kiekvienas miestelėnas išgerdavo pusantro viedro per metus, o sodietis trečdalį viedro. Kadangi degtinė-nuodai, o jos tiek daug gerta, tai numanu, kad nevienas girtuoklis del jos sveikatą palydėjo. 1903 metais pas daktarus gydėsi 74 tukstančiai susirgusių del degtinės gėrimo. 1912 metais tokių ligonių buvo 145 tukstančiai.

LIEPOJUS. Liepojaus dideji pirkliai sako, kad vokiečiai atėmė iš jų prekių už 28 mil. rublių. Miško pramonininkai turį apie 20 mil. nuostolių. "Karės duonos" (tai duona iš ruginių ir bulvinių miltų) esama ir Liepojuje. Suaugusieji gauną dienai pusę svaro, o vaikai ketvirtą dalį svaro. Sviesto svaras kainuojąs 150 kap.

RADVILIŠKIS (Šiaulių pav.) Žmogus atvažiavęs birželio 23 d. iš Radviliškio papasakojo, kad pirmadienį birželio 22 d. ant Radviliškio miestelio dieną vokiečiai iš orlaivio numetė 4 bombos. Blėdies jokios nepadarė, tik gyventojus išgąsdino.

Katal. bažnyčios ir cerkvės varpai yra nuimti ir išgabenti iš Radviliškio. Sodiečiams įsakyta — nupjauti rugius, dar tebežydinčius.

Chicagos : žinios :

PRAKALBOS

L.S.S. VIII rajonas suformulavo drg. Klingai sekantį prakalbų maršrutą:

18 d. rugpjučio L.S.S. 174 kp. T. Mažionio svetainėje, 3824 S. Kedzie Ave ir 38 Pl., Brighton Park.

19 rugp. L.S.S. 222 kp. J. Orento svetainėj, 1036 E. 93 St. ir Dopson Ave., Burnside, Ill.

20 rugp. L.S.S. 137 kp. J. Stančiko svet., 205 E. 115 St., Kensington, Ill.

21 rugp. L.S.S. 170 kp. A. Vasiliausko svet., 8132 Vincennes Ave., So. Englewood, Ill.

22 rugp. L.S.S. VIII rajono išvažiavime, Jefferson Park, Ill.

24 rugp. L.S.S. 81 kp. Liuosybės svet., 1822 Wabansia Ave. North Side.

25 rugp. L.S.S. 4 kp. Bridgeport.

26 rugp. L.S.S. 158 kp. Atlantic.

27 rugp. L.S.S. 234 kp. Town of Lake.

28 rugp. L.S.S. 138 kp. Cicero, Ill.

28 rugp. So. Chicago, Ill.

30 rugp. L.S.S. 37 kp. Dr. Shemaičio svet., 1750 S. Union ir 18th St.

31 rugp. L.S.S. 235 kp. K. Daunarawicz ir A. Dovat svet., 12001 Halsted St., West Pullman, Ill.

Tolesnis prakalbų rengimas bus vėliau pranešta. *J. P. M.*

SOUTH SIDE.

Pabėgo pati nua vyro.

Liepos 28 d. Petras Kikilis parėjęs iš darbo savo namuose pastebėjo betvarkę. Jo geresnių drabužių ir daiktų nebebuvo, o prastesnieji — sulaužyti ir suplėšyti. Pasirodė, kad tai jo pačios darbas. Ji tą visą tai atlikusi iš namų pabėgo. Girdėti, kad dabar gyvena kur tai Brighton Park'e.

Pabėgusioji moteris Katryna Kikilienė 1914 m. atvažiavo į Chicagon iš Pittsburh, Pa. Atsiskirimo nuo p. Kikilio ji neturi.

Minėtoji moteris pasakoja kitiems, kad ne ji vyrą apleidusi, bet vyras — ją ir buk prašanti, kad sujieškotų jos vyrą, nes ji norint suareštuoti jį.

P-as Kikilis visai nuo savo pačios nebėgo; jis tik buvo išvažiavęs paviešėti pas draugus ant farmos, o dabar randasi Chicagoje adresu 2701 W. 18 St. Jeigu Kikilienė nori ir turi už ką jį areštuoti, tai po minėtu adresu jį ras visuomet.

Viską žinas *Reporteris.*

Gen. J. C. Black, veteranas civilės karės, buvęs kongresmanu ir Suv. Valstijų patentų komisionierius staiga mirė Pallmer viešbutyj.

Mrs Minie Regunski, 1312 Lincoln Ave. atrado savo name ką tai bejieškant viešnią. Tai buvo Mrs Frances Scardon, 21 metų, 1847 N. Hoyne Ave. Areštuota.

Nedėlioje, 8 d. rugpjučio skubiai žingsniavau Ashland gatvės linkui norėdamas pagauti pirmą karą. Jau buvau nebetoli kampo, kaip staiga pasigirdo šukavimas: pamačiau burelį stovinčių žmonių ir vaikų. Prisiartinau. Du vyruku, lietuviu, vienas kurių buvo matytas, regis nuo Town of Lake," grumojosi ir koliojosi nešvariausiais žodžiais tarp savęs. O stovintieji aplinkui juos buryj žmonės, suaugusieji ir vaikai tyčiojasi iš nusigėrusių lietuvių įvairiais budais. Gi musų lietuviai taip buvo užimti savais reikalais, kad jiems net seilės varvėjo smakru.

Tuo tarpu atbėga karas ir aš įsėdęs jin, apleidau kampą.

Gėdytųsi musų lietuviai taip daryti. Argi neturi jaunuomenė kur naudingiau praleisti laiką ažuot naikinus sveikatą ir svaiginus protą begirtuokliaujant *J. Zopol.*

"ŽMONIŲ UNIVERSITETAS."

North sidės jaunuomenė progresuoja. Prieš kiek laiko keturios ypatos sumanė čia sutverti draugiją, priklausant kurion galima butų šį-tą išmokti prasilavinti. Sumanytojai kreipėsi į A. J. Karalių prašydami jo padėti jiems tame jų užmanyme. Pastarasis maloniai sutiko. Ir ve susitvėrė draugija, pasivadinusi "Žmonių Universitetas."

Liko išdirbtas plenas naujosios draugijos veikimo. A. J. Karalius pradėjo skaityti lekcijas, aiškindamas vieną savaitę ką nors iš biologijos, kitą — iš istorijos, trečią — iš geografijos ir tt. Mokinių skaitlius greitai ėmė augti. Gera A.J. Karaliaus lekcijose yra tai, kad mokiniai gali uždavinėti įvairius klausimus, besirišančius su išguldomuoju dalyku, ir tuo budu tasai dalykas da aiškesnis pasirodo.

Pastaruoju laiku "Žm. Un." įgijo radioptikoną, kuris kaštuoja daugiau 25 dolerių. Sulaukus šaltesnių orų bus radoma paveikslai. *C. Narkaitis.*

Ant gatvės rasta raštelis, kaip matyt numestas mergaitės, kuriame šaukiamasi pagelbos. Jame rašoma: "Pagelbos, pagelbos kuogreičiausia. Radę šį raštelį skubėkite paliuosuoti mane. Keturi vyrai pagavo mane ir laiko miške prie Paw Paw ežero. Burys policistų vakar jieškojo menamos aukos nurodytoje vietoje, bet nieko nesurado.

Keturi vyrai išmušė $180 vertės saliuno langą, 2256 Irvin Park blv.

PRAKALBOS.

Šiandie drg. D. Klinga kalbės L. S. S. 174 kp. prakalbose 3824 So. Kedzie Ave. T. Maženio svetainėje, Brighton Park.

Kviečiame visus kuoskaitlingiausiai atsilankyt.

L. S. S. 174 kp. *Komitetas.*

SUSIRINKIMAS.

Šiandie, 18 d. rugp. "Aušros" svetainėje, 3149 S. Halsted St. įvyks T. M. D. 22 kp. susirinkimas.

KEWANEES LIETUVIAMS

PRANEŠIMAS.

Denraštis "Naujienos" ateina į Kewanee, Ill., tą pačią dieną 4 valandą po pietų, ir tuojau esti išnešiojamas po namus. Kurie dar neturite dienraščio, galite tuojau užsisakyti pas išnešiotojus. Tie gi ėmėjai, kurie kartais negautų reguliariškai į namus pristatomo dienraščio, malonėkite kreipties į "Naujienų" agenturą adresu: **V. Petraitis, 611 N. Elm St., Kewanee, Ill.**

KAIP PASIRINKTI BANKĄ

KADA žmogus renkasi banką savo pinigams pasidėti, jis visupirmiausia žiuri, kad pasirinkus saugiausią. Jam rupi kad pasidėti jo pinigai nežlugių, ir kad butų galima juos pasiimti, kada tik nori, su nuošimčiais. Kaip vienok atsižinoti, kuris bankas saugus, o kuris ne? O štai kaip:

Reikia žiurėti:-

1. Kokios rųšies bankas? 2. Kaip didelis banko kapitalas?

3. Kaip didelis banko atsargos fondas palyginant jį su jo kapitalu? Atsargos fondo didumas liudija apie geruma ir pasekmingumą vedimo banko reikalų.

4. Kokie yra žmonės valdininkai ir direktoriai?

5. Kaip senai jau bankas gyvuoja?

STATE BANK OF CHICAGO stovis yra toks (atsakant į viršuj pastatytuosius klausimus):—

1) Yra tai Valstijos Bankas, o ne privatinis.
2) Jo **kapitalas** dabar yra $1,500,000.00.
3) Jo **atsargos fondas** daugiau kaip $3,280,000.00.
4) Jo valdininkai ir direktoriai žinomi finansiniame sviete kaipo sažiningi, konservatyvus ir patyrę bankininkai, turintieji daug metų praktikos vedime bankinių dalykų.
5) Bankas gyvuoja jau 36 metai.

Vienas tik banko taupomasai skyrius ("Savings Department") turi daugiau kaip 35,000 depozitorių, tarp jųjų didelis skaiflius lietuvių. Kuriems lietuviams sunku angliškai susikalbėti, jiems padeda reikalus atlikti dirbantieji banke lietuviai klerkai. Banke galima pasidėti nuo vieno dolerio ir daugiau. Mokama 3 procentas metams.

BANKAS ATDARAS KASDIEN NUO 9 VAL. RYTO IKI 3 VAL. PO PIETŲ. SUBATOMIS ATDARAS IKI 2 VAL. PO PIETŲ.

STATE BANK OF CHICAGO

KAMPAS LA SALLE IR WASHINGTON STS.

MISIJOS

Bus laikomos per

Kun. M. X. MOCKŲ

Ant temos:

KAME YRA MUSŲ IŠGANYMAS.

Šitokia tema yra ypatiškai žmonių reikalauta, kad kun. M. X. Mockus išreikštų savo nuomonę, kur yra musų išganymas. Taigi ir galės išklausyti.

M. MELDAŽIO SVETAINĖJ 2242 W. 23rd PLACE

Seredoj, Rugpjučio-August 18, 1915

7:30 vakare. Padengimui lėšų inžanga 10c.

Lietuviai katalikai tautiečiai Temykite

GARSIAUSIOS PRAKALBOS!

Rengiamos Šv. PETRO TAUTIŠKOS PARAPIJOS

Kalbės garsus kalbėtojai: 1) Vietinis Klebonas, kun. K. Petrošius, 2) Klerikas J. J. Strazdelis, 3) Iš Westvillio kun. B. Jankauskas Šv. Kryžiaus parapijos ir kiti Kalbėtojai. PIRMOS Atsibus KETVERGE, RUGPJ.-AUGUST 19 d., 8-tą val. vka. F. KARVOSKIO SVETAINĖJ, 2301 W. 22nd Place.

Antros prakalbos atsibus Pėtnyčioje, Rugpjučio-Aug. 20 d. 8-tą val. vak. P. PALIULIO SVETAINĖJE, 1749 So. Halsted St., INŽANGA DYKAI.

Pajieškojimai

Pajieškau darbo barbernėj. Esu gerai pasimokinęs. Atsišaukite:
A. S. Narakas,
8427 Gilbert Court, Chicago, Ill.

Pajieškau darbo bučernėje ar grosernėj, esu tą darbą dirbęs tris metus, vartoju keletą kalbų, galiu patarnauti bile kokiems žmoniems. Esu 23 metų amžiaus. Ant atsišaukimo tikrai apsiimu dirbti ir Chicagos apielinkėse. Kreipkitės:
Joseph Penkauskas,
1338 N. Ashland Ave., Chicago, Ill.

REIKALAVIMAI

REIKALINGAS DUONKEPIS —
A. Algminowicz
401 Meeker Ave., Joliet, Ill.

Reikalingas pirmos klesos barberys Turi mokėti nors kiek susikalbėti angliškai. Atsišaukite tuoj šiuo adresu:
S. Belan,
657 W. 18th St., Chicago, Ill.

Reikalaujame patyrusio ir suprantančio vyro prie "scrap yard'o darbų. Atsišaukite:
F. Einberg and Kahn,
37th St., & Ashland Ave, Chicago, Ill.

Reikalaujame merginos nuo 18 iki 35 metų prie namų darbo. Turi buti patyrusi virėja. Gera alga. Atsišaukit
Michael Kiras,
3331 S. Halsted St., Chicago, Ill.

REIKALAUJAME vyrų mokinties barberystės amato. Išmokiname į kelias savaites. Galima užsidirbti pinigų besimokinant. Duodame įrankius, jeigu to reikalaujama. Atdara visiems. Ateikite arba rašykite del platesnių žinių.
MOLER BARBER COLLEGE
105 So. Fifth Ave. Chicago, Ill.

DYKAI
REGISTRACIJA

Mes surandame darbus del šoferių ,automobilių sutaisytojų, "oxy Acetylene" suleidėjų ir kirpėjų, del apsukrių vyrų, taipgi visokių prigelbėtojų prie automobilių.

VYRŲ REIKALAUJAME.

Hannas School of Motoring yra geriausia intaisyta visame kame.

Jeigu tamsta nori buti automobilių expertu, tai ateik pas mus.

Jeigu tamsta reikalauji darbo ,ateik pas mus. Mokinam dienomis ir vakarais. Musų kaina $10, $25, $50.

SPECIALĖ PASARGA

automobilių savininkams. Mes parupiname Jums su bile kokiais automobilių amato žinančius vyrus, draiverius, pataisytojus, "batterymen' ir prie "garage" pagelbininkus, be jokios užmokesties. Pašaukite telephonu Drover 6441.

HANNAS

3626-3628 S. Halsted St., Chicago, Ill.

Reikalingas Fotografistas, kurs supranta atsakančiai vsią darbą. Atsišaukite:
665 W. 18th Str., Chicago.

Ant pardavimo

Ar turi $1(

Gyvenk savo name! G
mą turėdamas $100.00.
simoka renda. Po kelių
si nuosavų namą $4500.00
sižinok pas:
Pranas Butkus,
BI DGEPORT REALTY
3239 Halsted St., Chic

pr
tą 1.
716

Geros n
Ant lengv Ateik
nuosavybes.

3717 WALLACE ST. — 8 ka
rinis namas (cottage); dviejų
įmokėti, likusius $20 į mėnesį; n
kių mokesčių. Kaina .....

3839 SO. WOOD. ST. — 2 augštų
nis namas, 2 flatų; gatvė ištaisyta; be
cialių mokesčių. $500 įmokėt, likusius
į mėnesį. Kaina ..... $4250.

S. E. KAMP. 42-ros ir WALLACE STR., 2 augštų štorams namas; vieta del mokyklos reikmenų; rendos $46 į mėnesį, $500 įmokėt likusius kas mėnuo. — $3000.

4338 SHIELDS AVE. — 2 flatų iš priešakio; 1½ krautuvės iš užpakalio; gerai pataisyta; $500 įmokėti, likusius po $25 į mėnesį. Kaina $1800

2522 S. HALSTED ST., arti kampo Archer ave., 2 augštų namas; barbernė; nėra specialių mokesčių, $500 įmokėti, likusius po $25 į mėnesį. Kaina .. $4000.

EMERALD AVE., arti 31 St. Tušti lotai, 25x125 kožnas; nėra specialių mokesčių; gatvės ištaisytos; vanduo ir suros suvesti. Kaina $650 kožnas. $200 įmokėti, likusius kas mėnuo.

KOCH & Co.
2603 So. Halsted St., Phone Yards 1148.

Parsiduoda: maža valgomųjų daiktų krautuvė, prekės ir intaisos; vieno aukšto namas su aukštu (attic), visi kambariai su elektros šviesa, kietmedžio grindįs, tualetai viduj; didelis prieduris ir puikus kiemas. Reikia įmokėti $500. Savininkas, — 3631 Union Ave. Chicago,

Pigiai parsiduoda saliunas iš priežasties ėjimo į kitonišką biznį. Parsiduota tuojaus. Pasiskubinkite: 2800 Union Ave., kampas 28th str.

Parsiduoda automobilius model touring Ford 1913, už žemą kainą.— 4839 W. 14th St., Cicero, Ill.

Parsiduoda gerai apmokamas saliunas, ant West-Sidės, lietuvių apgyventoj apielinkėj. Gerjausias kampas ant Leavitt str. Atsišaukite:
OTTO'S FAIR
3840 S. Kedzie Ave., Chicago, Ill.
Tel. Drover 8272.

140 akrų farma netoli Chicagos turi buti greitu laiku parduota ar išmainyta-Chicagoj ant namo. Gera proga lietuviui. Atsišaukite:
S. Kvietkauskas
Bridgeport Realty Co.
3239 So. Halsted St., Chicago, Ill.

Parsiduoda pirmos klesos saliunas. Gera proga lietuviui. Ateik ,o dasižinosi priežastį. Parduodama pigiai. 1900 Canalport Ave., Chicago, Ill.

Ant rendos krautuvė (štoras) su kambariais, geriausioj vietoj, netoli lietuvių ir slavų bažnyčių. Kreipkitės:
Povilas Kobileskis
1709 S. Union Ave., Chicago, Ill.

732 — 31st St., arti Emerald Ave.: parsiduoda "Butcher boy" "ais-baksis", — Toledo voga, pilnas rinkinys valgomųjų daiktų — viskas kas tik reikalinga geroj grosernėj ir bučernėj. Norime parduoti iš priežasties turėjimo dviejų krautuvių. Ateik pažiurėti, po No 3201 Lowe Ave. Telefonas Drover 7207.

Parsiduoda bučernė labai pigiai iš priežasties lig
1918 Canalpo

Neatbu
tes resta
del lietu
gausiu
1450

F
si

k
tai
gros

817 W.

Par

3 augštų n
niu priešakiu,
mų, po 6 kamba
but parduotas tuo
22 Pl., ir Western
te pas savininką,
HARTMAN LUM
1900-1936 W. 13th St. Te
Nuošimtis mokamas ag

Pigiai parsiduoda — 2 flatų kambarių namas, už $1500; reikia įmokėti, likusius ant lengv mokėjimų. Namas randasi art tos ir Parnell gatvių.
McDONNELL,
3622 S. California Ave.

Parsiduoda — murinis 3 flatų, 7— 6 ir 6 kambarių namas. Kaina $3000, išlygos pagal sutarties. Namas arti 38-tos ir Wallace gatvių.
McDONNELL
3622 S. California Ave., Chicago, Ill.

Parsiduoda puikus automobilius ant 8 sėdynių, 1915 išžiuros ir gerame padėjime, pigiai. "cash". Galima matyti 3200 S. Halsted St., antros lubos.

"Naujienu" Agentai

DUODAMOS

NEPAPRASTOS DO

Kas pas mane užsira
NAUJIENAS, tas apart
gaus dar dovanų vieną iš sekancių laikraščių: **Laisvė, Tėvynė, Kova, Keleivis, Lietuva, Vienybė Lietuvninkų, Amerikos Lietuvis, Šakė. Taigi tamista už $5 gausi ir "Naujienas" ir da** vieną laikraštį, kuris tamstai geriau patinka—per ištisus metus.

Jeigu kas nenorėtų laikra gali gauti $2 vertės knygų.

Kas prisiųs $5.50, tas gau raščius—trečiasis bus "Tėvyn prisiųs $6, tas gaus "Naujienas vynę" ir "Jaunąją Lietuvą". naudok tamsta šituo nuleidimu čėdysi pinigus. Jei kas neaišku laišką, indėdamas už 2c stampą kymui. Adresuok:
J. BRAKNIS,
577 Hudson Ave., . . Roche

VISIEMS DOVA

Kurie per mane užsira
raštį NAUJIENAS ant n
gausit brangią dovaną tai yr
svę, Keleivį ir "Am. Lietuv
nenorint duodu kitą dovaną-
ikų atv

...tenderis, kažinkaip butų "koncertas" užsibaigęs. Apie 30 žmonių žiurėjo ir stebėjos. Sako: "Tai tau ir draugai: sykiu augo, sykiu kiaules ganė ir bulves dvare skuto, net sykiu sulenkėjo, o dabar vienas kitą smaugia ir da vadinasi konservatorijų mokytojai." Tą vakarą kornetistas neužbaigė darbo, nes skundėsi nykštį išnarinęs, o trambonistas buvo nubėgęs namo amunicijos atsinešti; tiktai kaip abu pradėjo svaigalą ragaut, širdis suminkštėjo ir tragedija užsibaigė.

Mažu panašių "koncertų" tarp klerikališkų muzikantu, kurie steigia konservatorijas, kad daugiau armonikų ir grafafonų parduot, yra buvę ir gana daug, bet trįs man yra žinomi. *Lenkbernis.*

...butų prnnti kai... ...ariai Soc. Party. Ginakėsi gana ilgą laiką. ...et drg. Miller, Latvių Sk., ... narys, įnešė sumanymą, ...kad šitas klausimas butų atidėtas iki ateinančiam susirinkimui, nurodydamas, kad L.S.S. ir S. P. L. S. tą dieną laiko savo konferenciją, kurioje bus išdirbtos taisyklės, kaip ir kokiu budu tvarkyti savo organizaciją Cook paviete. Drg. Miller nurodė, kad jau nuo senai yra S.P.L.S. Skyriai, kurie gerai gyvâvo ir gyvuoja iki šiol, prie kurių gali prisidėti L.S.S.A., tai reikia palaukti kol susitvarkys tie dvi organizicijі ir nurodys, kame reikalingi yra čarteriai. Pasak kalbėtojo, galima bus svarstyti jų priėmimo klausimą sekame susirinkime. Po to jo pasiulymas leista balsavimui. Įnešimas priimtas vienbalsiai.

Toliaus buvo perskaitytas sumanymas Cook Co. Pildomojo komiteto, kad delegatų komitetas sutiktų leisti referendumui įnešimą pakėlimo mėnesinės narių mokesties 5 centais į mėnesį, o kitų tautų organizacijoms — po 2½c nuo nario.

(Pinigai turėtų eiti rinkimų kampanijos fondan).

Po ilgų ginčų sumanymas leista balsuoti, ir liko atmestas 26 balsais prie 14. Visi delegatai svetimtaučių organizacijų balsavo prieš, išsireikšdami, kad mums ne su pinigais reikia eiti į valdiškas viršininkų vietas, bet su mokslu ir pritraukimu daugiau narių į Soc. Party.

Delegatai be to reikalavo, kad L.S.S.A., kuri dabar prisidėjo prie S. P., prisiųstų savo atstovus į sekamą susirinkimą ir paaiškintų geriaus savo reikalus prieš visų tautų delegatus.

Butų geistina, kad VIII rajonas prisiųstų delegatus, kurie gerai supranta organizacijos reikalus ir kurie vartoja gerai anglų kalbą. Sekamas susirinkimas bus rugsėjo 12 d. š. m. adresu: 540 Wells St. *D. Moluz.*

...5 kuogeriausia iš... ...apie galimybę vi... ...sureiko Chicagoj. Bet jis taipgi patarė niekad neskubėti, nepradėti vykdinti svarbių užmanymų be tam tikro prisirengimo. Kalbėtojas pa...kė, kad generalis unijos ofi... ...isada su unijistais ir visus jų gerus užma... ...audingus sustiprini... ...anizacijos.

...raportų ir kalbų buvo ...kusijos ir apkalbėjimas ...ių reikalų. Diskusijose ...o nariai pildomųjų ta...

...apkalbėjus reikalus, ...aryti agitaciją toliau, ...utų neišvengtinas ge... ...streikas, tai vesti a... ...streiką.

...patėmyti, kad neku... ...atai buvo tos nuomo... ...kitaip ir nesusiorgani... ...uviai, kain...

NEBEPIRMAS.

"Ka-ko" numeryj 184 tulas šiksnasparnis rašo melą po antgalvių "Socialistas ir laisvamanis davė koncertą." Jis sako, buk iš rytinių valstijų atvažiavęs socialistų muzikas susipešė su vienu Chicagos laisvamaniu muziku ir buk tai buvęs pirmas ...koncertas Chicagoj. ...iršta, kad ...certe da... Ten už ...ip su... ...kor... ...rne... ...jei ...be ...r...

"PASAULIS"

Visuomenės bepartyviškas Laikraštis išeina kas ketvergą 4 puslapių didelio formato.

"Pasaulis" kainuoja į metus $1.00, į pusę — 65c. "Pasaulis" nuo Gruodžio 1-mos bus padidintas iki 8 puslapių. Kas dabar užsirašo ir užsimoka prenumeratą, tai tas gauna iki Naujų Metų už dyką. Adresuokite:

C. KENTRAITIS PUB. CO.
448-450 Leonard St., N. W.
GRAND RAPIDS, MICH.

Phone Drover 6239

JOSEPH WOLF'S
Bargain Furniture House

Parduoda Rakandus, Pečius, Geležinius Daiktus, Malevą ir Molinius Daiktus.
Kamp. 38-tos St. ir Albany Ave., Chicago.

Phone 2899

J. RISKIND

Seno Krajaus Laikrodininkas ir Jubilierius.
Taipgi užlaiko visokius kitus auksinius daiktus.
8844 Commercial Ave., So. Chicago, Ill.

Telef. Canal 2941

Peter A. Miller

užlaiko

Laikrodėlius, auksus ir daimantus. Geriausio darbo. Žemiausios prekės.
Akįs išegzaminuojamos dykai.
Visuomet namieje.
2256 W. 22nd St., Chicago, Ill.
prie pat Oakley Ave.

Nauja gyduole

Geriausia nuo uodos ligų. Prašalina spaugus nuo veido, gydo nuo saulės nudegimo, išsisukimo ir nudegimo. Nuo sužeidimo varfokite Jellyline. Prisiuskite 25c, o tuojaus apturėsite bankutę pamėginimui.
Prof. UHL, CHIROPODISTAS.
21 E. Van Buran St., Chicago, Ill.

Gyvenimas: 3102 E. 83rd Str.
Tel. South Chicago 6058
N. COOPERMAN
Savininkas South Chicagos Skuros Co.
Pardavėjas
Skuros, Darbo įrankių ar Čeverykų Krautuvės Reikmenų.
Telephone South Chicago 461
8803 Commercial Ave., Chicago, Ill.

MOKYKIS BARBERYSTĖS.
Praktiški Nurodymai.
Išmokynimas $25.00.
Inrankiai duodami.
Tri—City Barber College,
606 W. Madison St arba819 State St., Chicago, Ill.

MILDA TEATRAS
Halsted ir 32-ra gatvė.
VODEVILIUS ir PAVEIKSLAI
Vodeviliaus permaina: Pan., Ketv... r Subatoj. Paprastom dienom pi... ...uas floras 10c, Balkonas 5c
...batos vakarai ir nedėliomis pirma... ...oras 15c. Balkonas 10c.

...KŲS LAIKAI
...laikų reikia taupyti p... ...rabužių. Galima įgy... ...biskį brangiau, siutu... ploščius, išėjusius i... ...trupučį apnešiotus, ver... ...0.00.
S. GORDON,
...Halsted St., Chicago, Ill

Tel. Humboldt 97
J. C. WOLON
LIETUVIS ADVOKATAS
Veda civiliškas ir kriminališkas bylas visuose teismuose.
Daro ir peržiuri visokius dokumentus ir popieras.
Valandos: 3-5 po piet; 6:30-8 vakare
1566 Milwaukee Ave., arti Robey gtv.

THOMAS A. HEFFERMAN, R. PH.
Lenkų, Rusų ir Lietuvių
APTIEKA
Phone Yards 650.
1701 W. 35th St., Kamp. Paulina St., CHIAGO,ILL.

Lietuviškas Dentistas
DR. C. Z. VEZEL (VEZELIS).
4712 S. Ashland ave., arti 47 gtv
Ofiso valandos: nuo 9 išryto iki 9 val vakare; šventomis dienomis nuo 8 išryto iki 1 val po pietų.
Egzaminavimas dykai.

Phone Drover 7800
Valandos: 8–10 ryto, 1–3 po piet ir 7–9 v. vak
DR. A. J. TANANEVICZL
GYDYTOJAS, CHIRURGAS IR AKUSZERAS
3249 So. Morgan St., Chicago, Ill.
GYDO LIGAS VYRU, MOTERU IR VAIKU.

Dr. John P. Stawicki
Gydytojas ir Chirurgas
Ofiso valandos: 9 iki 11 išryto; 7 iki 9 vakare.
1428 Broadway, Gary, Ind.
Telephone 516

ASHLAND DANTISTAS
Jeigu nori buti sveikas, tai turi turėt sveikus dantis. Mes gydom, ištraukiam, pataisom ir indedam naujus dantis už labai nužemintą kainą ir visai be sopulių. 8 metai vienoj vietoj
DR. J. S. KASTOWSKI.
4656 Ashland Ave., Chicago.

Gydau visas akių ligas
Be Rizikos
Be Peilio

Nei vienas Amerikos okulistas neturi tiek daug išgydęs žmonių. Dr. Carter's gydymo budas yra saugus,, greitas ir nepavojingas. Gydo Be Peilio, be rizikos ir be skausmo. Kreipkitės prie Dr. Carter, jeigu turite neaiškių regėjimą, neturite blakstienų, turite karštį, ar kitus skausmus nuo neatsakančių akinių, tamsų regėjimą, katarktą, žvairias akis ar kokias kitas akių ligas.

DR. F. O. CARTER
Specialistas akių, ausų, nosies ir gerklės ligų.
Naujas numeris 120 So. State St. Antros lubos. Chicago, Ill.
Valandos: 9 iki 5; nedėliomis 10 iki 12.
Vienos durįs į šiaurę nuo The Fair.

DR. THOMPSON
Daktaras ir Chirurgas
Bridgeport, Conn.
966 Main Street,
Kalbama lietuviškai.

Telephone Yards 5032
Dr.M. Stupnicki
3109 S. Morgan St., Chicago, Ill.
Valandos: Nuo 8 iki 11 išryto; nuo 5 iki 8 vak.

Dr. G. M. Glaser
Gyvenimas ir Ofisas
3149 S. Morgan St., Kertė 32. Chicago.
Specialistas ant
Moterišku, Vyrišku ir Vaikišku Taipgi Chroniškų Ligų
Ofiso valandos:
iki 9 ryto, nuo 12 ik 2 po pietų ir nuo 6 iki 8:30 vakare. Nedėliomis vakarais ofisas uždarytas.
Telephone Yards 687

Dr. A.R. Blumenthal
AKIU SPECIALISTAS

Akis išegzaminuojam DYKAI
Valandos: Nuo 9 ryto iki 9 vakkare.
Nedėliomis nuo 10 iki 12 dieną.
4649 S. Ashland Ave. Kampas 47 street

Telephone Drover 9598
DR. J.S. PIERZYNSKI
Gydytojas, Akušeras ir Chirurgaš
Pirmiau buvo gydytoju Harper Ligonbutyj, Detroit Mich.,
4800 So. Loomis St., Chicago, Ill.
Valandos: Nuo 10 išryto iki 1, nuo 1 iki 3 po pietų. Vakare nuo 6 iki 8. Nedėlnieniais nuo 1 iki 3 po pietų.

DR. J. KASZYNSKI
Residencija 4552 So. Ashland Ave.
Telephone Yards 1106
Ofiso valand.: nuo 8 iki 10 išryto, nuo 1 iki 3 ir nuo 6 iki 8 vakare.

Dr. H. KRASNOW
Rusas Gydytojas ir Chirurgas
1346 So. Halsted St., Chicago, Ill.
Telephone Canal 538
Specialistas Chirurgijoj ir veneriškų ligų.

Tel. Haymarket 6212
Dr. W. Yuszkiewicz
Lietuviškas akių gydytojas
Kas turi skaudančias akis arba silpnas, ar galvos skaudėjimą, atsilankykit pas
DR. W. YUSZKIEWICZ
1024 Milwaukee Ave.
Valandos: Nuo 9 ryto iki 9 vakare
Nedėliomis nuo 9 ryto iki 1 popiet.

KAZIMIERAS GUGIS
ADVOKATAS
Persikelė gyventi naujan butan
3323 So. HALSTED STREET 3-RD FLOOR
Meldžiu dabar savo klientų visokiais teismo ir teisių reikalais kreiptis į mane pažymėtu žemiau laiku sekamais adresais
Iš ryto "Naujienų" Ofise: 1840 S. HALSTED ST. Telephone Canal 1606
Dieną mieste: 127 N. DEARBORN ST. Room 1122 Unity Bldg. Tel. Central 4411
Vakare namie: 3323 S. HALSTED ST. Telephone Drover 1310

Telephone Drover 9635 Gyvenimo telephone Prospect 5317.
Dr. Harry Kulvinsky
DENTISTAS
4601 S. ASHLAND AVE., NEW CITY BANK NAME
Geriausias dentistas Town of Lake apielinkėj. Draugas lietuvių

Telefonas Canal 3737
AKUŠERKA
Mrs. A. Vidikas
Baigusi Akušerijos Kolegiją; ilgai praktikavusi Pennsylvanijos Hospitalėse ir Philadelphijoj. Pasekmingai patarnauju prie gimdymo. Uždyką duodu rodą visokiose ligose moterims ir merginoms. Kalbu lietuviškai, angliškai, rusiškai, lenkiškai ir slavokiškai.
1838 S. HALSTED ST., CHICAGO.
(Šalia "Naujienų" Redakcijos)

DR. WEINTRAUB
EUROPOS SPECIALISTAS — VYRŲ IR MOTERIŠKŲ LIGŲ UŽSISENEJUSIU IR CHRONIŠKU
JIEŠKANTIEJI gero daktaro, turinčio 23 metus praktikos gydyme įvairiu vyru ir moteru ligu, tesikreipia prie manes. Nežiurint, kaip ilgai sirgęs ir pas kokius daktarus gydęsis, naudinga jam bus pasiteirauti pas mane. Mano ofisas aprupintas geriausiais aparatais ir elektrikos mašinomis ligoms ekzaminuoti ir gydyti. Duodu sąžiningą nuomonę apie ligonio stovį ir jeigu apsiimu gydyti, tai gydau iki visai išgydau.
MOTERŲ LIGOS: Nugaros ir galvos skaudėjimai, nereguliariškumai, skaudus menstruavimai, baltosios, nevaisingumas — visa gydau be operacijos. Gydau pasekmingai.
VYRŲ LIGOS: Pusles, inkstų, šlapinimos ligas, ar butų tik prasidėję, ar užsisenėję, gydau pasekmingai. Nervišką, vyrišką nusilpnėjimą ir kitas ligas išgydau greit.
Krauju užsinuodijimę, kuris paliečia kaip vyrus taip ir moteris, gydau nauja Europine metoda. Plaukų slinkimą, išberimą, skaudulius išgydau greitu laiku. Kepenų, pilvo ir plaučių ligas gydau pasekmingai.
PATARIMAI DYKAI KAINOS NEDIDELĖS
Valandos: kasdien nuo 9 ryto iki 6 vakaro. Utarninkais, Ketvergais ir Subatomis nuo 9 iki 7 vakaro. Nedeliomis ir kitais šventadieniais nua 9 ryto iki 11 vak.
DR. WEINTRAUB EUROPOS SPECIALISTAS 36 W. RANDOLPH STREET. KAMPAS DEARBORN, ANTROS LUBOS

LUMBERIS NAUJAS IR IŠANTROS RANKOS BUDAVOJIMO MATERIJOLAS, LENTOS, STULPAI IR T. T. :: :: :: ::
Taipgi maliava, duris, langai, popiera stogams dengti, vinįs ir visokių kitų reikalingumų prie budavojimo.
CARR BROS. WRECKING CO. INC.
PHONE YDS. 1294 3003 TO 3039 SO. HALSTED ST.

Tel Yards 4658
The Bridgeporth Electric Co.
Atlieka visus Elektrikos darbus atsakančiai ir pigiai
Turi 2 Štorus 1-na ant 3212 So. Halsted St. Chicagoje 2-ra 1614 W. 47-tos gat., kuriuose parduoda elektrikines ir gazines lampas ir t. t. Kviečia Visus Atsilankyte.
ALFONSAS BARTKUS Savininkas

Tel. Drover 7169.
KREIPKITĖS
PRIE LIETUVIŲ GENERALIŠKO KONTRAKTORIAUS
Steponas Markunas
Budavoju murinius ir medinius namus. Taisau senus, išpilu 'konkritu' fundamentus ir saidvokus. Visus prie namų darbus atlieku pagal savininko reikalavimą. Dabar laikas apmislyti, jei kas nari budavoti, paimti gerą kontraktorių.
2459 W. 46th PLACE, CHICAGO, ILL.