The Lithuanian Daily News
1840 SO. H "Tėvynė" 307 W30th st

NAUJIENOS

The Lithuanian Daily News
1840 SO. HALSTED ST., CHICAGO
Telephone, Canal 1506

PIRMAS LIETUVIU DIENRAŠTIS AMERIKOJE

Vol. III | KAINA, 2c | Chicago, Ill., Sereda, Vasario-February 2, 1916 | PRICE, 2c | 101 | No. 27

Entered as Second Class Matter March 7, 1914, at the Post Office at Chicago, Ill. under the Act of March 3, 1879

Vokiečiai sueme anglu laivą

Atvežė jį į Suv. Valstijų portą

Laivas Appam, kuris buvo skaitomas paskendusiu, yra suimtas vokiečių ir atvežtas į Norfolk, Va.

Naujas Galvosukis Suv. Valstijoms

VOKIEČIAI ATVĖŽĖ ANGLŲ LAIVĄ Į SUV. VALSTIJAS.

NORFOLK, vas. 2. — Vakar įvyko vienas iš netikėtiniausių dalykų šioje karėje — vakar ryte, 5:45 val. prapuolęs anglų pasažierinis laivas Appam, iškabinęs vokiečių vėliavą įplaukė į Hampton Roads. Laivas buvo valdomas 20 vokiečių jurininkų.

Anglų laivas plaukia po vokiečių vėliava ir valdomas vokiečių įgulos! Kaip tas galėjo atsitikti? Labai paprastai.

Laivas Appam su pasažieriais plaukė iš Afrikos. Senai apie jį jokių žinių negauta ir buvo skaitomas žuvusiu ar paskandintu. Bet jis nebuvo paskandintas. Tik 15 d. sausio prie Kanariškų salų ant jo užpuolė apginklus vokiečių pirklybinis laivas (kiti sako, kad tai buvo maskuotas torpedinis laivas Moeve), kuris paleido kelis šuvius. Appam manė, kad tai plėšikų laivas, ir jis pradėjo šaudyti iš savo dviejų kanuolių, bet pasekmės. Abu laivai nuleido valteles, vienok vokiečių laivas tik juose pasiuntė savo jurininkus paimti anglų laivą. Ištiko mušis, kuriame keli žmonės liko užmušti ir sužeisti. Appam laivo kapitonas matydamas negalėsiąs atsilaikyti, pasidavė su laivu. Vokiečių lieutenantas Berg užėjo ant laivo ir apėmė jo komandą.

Vėliaus Appam nuplaukė linkui Amerikos. Norėjo plaukti į New Yorką, bet paskaitė, kad ten sukinėjasi daug anglų kruizerių, tad vietoj to pasukė į Norfolk, kur irgi turėjo praplaukti pro anglų kruizerių patrolių, kol atplaukė į Norfolką. Visur plaukęs po vokiečių vėliava.

Tas vokiečių laivas jau ne pirmą laivą paskandino. Užgriebus Appamą jis užsodino 138 išgelbėtus jurininkus nuo jo paskandintų 7 laivų. Ant Appam beto buvo 116 pasažierių, 155 narių įgulos, 20 vokiečių vežamų iš Afrikos į nelaisvių stovyklą Anglijoj ir 22 vokiečių jurninkų. Tarp pasažierių yra daug moterų ir vaikų, ir keli augšti anglų kolonijų valdininkai, grįžtantįs į Angliją.

Vokiečių laivas užsodinęs ant Appam suimtuosius jurininkus ir dalį savo jurininkų nuplaukė tolyn ir toliau skandinti anglų laivus. Neužilgo jis spėjo sugauti anglų laivą vežusį mėsą ir po mušio paimti jį. Laivas paėmė dalį jo tavorų ir suėmus įgulą paskandino jį. Taip jis paskandinęs dar 7 laivus.

Vokiečiai jurininkai sako, jei jiems bus leista išplaukti iš Norfolko, jie plauks ir vėl skandinti anglų laivus.

KĄ DARYS SUV. VALSTIJOS?

WASHINGTON, D.C., vas. 2. — Atplaukimas vokiečių suimto anglų laivo Appam į Norfolką Washingtono valdžiai uždavė galvosukį. Jį nežino kaip pasielgti su tokiu laivu.

Ar jį skaityti vokiečių kariškuoju laivu, ar pirklybiniu.

Laivas yra apginkluotas 3 colių kanuole ir atplaukė po Vokietijos kariškąją vėliava, o ne pirklybine ir kaipo tokis turi buti skaitomas kariškuoju laivu — pagelbiniu kruizeriu. Todel jam turi buti duota 24 val. išplaukimui arba nusigiunkuoti.

Bet galbut Appam buvo apginkluotas pačių anglų ir jis yra tik vokiečių suimtu. Tokiame atvėjuje jis turi pasiėmęs ko jam reikėjo, apleisti portą. Jei jis paskirtame laike neapleis porto, suimtoji įgula (šiuo sykiu anglai) turi buti paliuosuoti, bet sulaikyti jo suėmėjai (vokiečiai).

Valdžia turės nuspręsti ar tas laivas yra privatiškos kompanijos, ar tarnaujantis Anglijos valdžiai. Jei jis tarnauja valdžiai, jį suėmus pasidaro priešo nuosavybe ir bus skaitomas karišku laivu. Vokiečiai galbut reikalaus jo nuginklavimo kaipo pagelbinio kruizero, nes jie visuose pranešimuose sako, kad tai yra pagelbinis kruizeris.

BERLINAS, vas. 2. — Oficialis pranešimas sako, kad vokiečiai laimėjo daugiau žemės Somme apygardoje, Francijoj, rankinių granatų mušyj.

PARYŽIUS, vasario 1. — Ateina čia žinios, kad Kaukaze rusai turėję naujų pasisekimų. Rusai esą jau apsupę Erzerumą ir pradėję bombarduoti. Turkų valdininkai, bankieriai ir šiaip turtingesnieji miesto gyventojai apleidę miestą prieš pat apsupimą jo ir kone pakliuvę į kazokų rankas.

CHICAGOJE, Blackston viešbutyje, tame pačiame, kuriame apsistojo prezidentas Wilsonas, tuoj po to, kaip prezidentas nuėjo į savo kambarius, nuo 14 augšto nupuolė žemyn Edward Ford Johnson, agentas apdraudos firmos Willey, Magil and Johnson. Tikrai nežinia, ar Johson papildė saužudystę, ar išpuolė netyčia.

JUAREZ, Mexico, vasario 1. Užmuštas generolas Thomas Ornelas, bandęs pabėgti į El Paso, kad ištrukus iš Villos rankų. Jį sugavo tečiaus Villos kareiviai traukinyje prie miesto Laguna ir nužudė. Kiti to traukinio pasažieriai nenukentėjo.

RUMUNIJA PRISIDĖS PRIE TALKININKŲ.

Stosianti karėn kovo mėnesyj.

LONDONAS, vas. 2. — Iš Rymo pranešama, kad rumunų kolonija Ryme tvirtina, jog Rumunija prisidės prie talkininkų ir kovo mėn. stos karėn su Austrija ir jos talkininkais.

GRINNELL, Ia., vas. 2. — Vienas žmogus sužeistas, keli nugąsdinti ar lengvai sužeisti panikoj ištikusioj prez. Wilsono traukinio garvežiui be jokio perspėjimo pradėjus stumti traukinį atgal — ant minios susirinkusios prie traukinio. Butų buvę daugiau suvažinėta, bet kiti spėjo nubėgti nuo bėgių.

MONGOLAI APSUPA CHINIJOS MIESTĄ.

LONDONAS, vas. 2.—Iš Mukdeno per Petrogradą pranešama, kad 2,000 mongolų sukilėlių perėjo didžiąją Chinijos sieną ir priešakiniai jų pulkai apgula Chniijos miestą Da Tum Fa.

CINCINNATI, O., vas. 2. — Federalis apskričio teismas radė kaltu National Cash Register Co. peržingime anti-trustinių įstatymų ir bandyme sumonopolizuoti visą "cash register" pirklybą.

MIRĖ 140 METŲ MOTERIS.

BAKERSFILD, Cal., vas. 2.— 6 mylios nuo čia indijonų kolonijoje pasimirė Tejon šeimysos indijonė Domigo Duarte, turėjusi 140 metų amžiaus.

DARBININKŲ STREIKAS TARTOKO

Kompanija atsisakė priimti pašalintus unijistus darbininkus.

OSHKOSH, Wis. vas. 2.—Pokelių nenusisekusių konferencijų su "darbdaviais," kad butų priimti pašalinti 153 unijistai darbininkai sustreikavo 1,050 Paine Lumber Co. darbininkų.

PIRŠTINIŲ DARBININKŲ STREIKAS TEBESITĘSIA.

MILWAUKEE, Wis., vas. 2— Streikas pirštinių darbininkų Elworth and Tayer Co., O. C. Hansen Co. ir Milwaukee Glove Co. tebesitęsia. Darbininkai tikisi laimėti streiką.

54 žmonės užmušti Zeppelinų užpuolime ant Anglijos

Černogorai nužudę savo generolus. Vokiečiai sušaudė 30 lenkų

ZEPPELINAI BUVO PASIEKĘ LONDONĄ?

NEW YORK, vas. 2. — New York Tribune laikraščio korespondentas neaiškioj telegramoj sako, kad "žaibai" užmušė 11 žmonių, iš jų 5 Londone. Žaibai menama yra Zeppelinai, kurie atlankė Angliją panedėlyj. Tai esą padaryta, kad žinia pralįstų pro cenzorių.

DAUG ŽUVO ZEPPELINŲ UŽPUOLIME ANT ANGLIJOS.

54 užmušti, 67 sužeisti Zeppelinams aplankius Angliją. panedėlyj.

LONDONS, vas. 2. — Paskutinis 6 Zeppelinų užpuolimas ant Anglijos pereitame panedėlyj buvo vienas iš skaudžiausių, Zeppelinų bombomis liko užmušta 54 žmonės, gi 67 sužeisti. Tik 13 d. spalio 55 žmonės buvo užmušti, o 114 sužeisti. Visuose kituose užpuolimuose nuostoliai buvo daug mažesni.

Užpuolimas apėmė labai didelį plotą ir smulkesnių žinių ne iš visur dar gauta. Skaičius žuvusiųjų dar gali žymiai paaugti.

Berlino pranešimas sako, kad Zeppelinai buvo pasiekę Liverpool, bet iš ten apie užpuolimą Londone negauta jokios žinios.

RENGIASI PRIE UŽPUOLIMO ANT LONDONO.

LONDONAS, vas. 2. — Iš Amsterdamo pranešama, kad Belgijoj kelintą dieną manevruoja 20 Zeppelinų ir matomai rengiasi prie naujo užpuolimo ant Londono. Nekurie Zeppelinai aprupinti tikiais motorais. Visi belgai pašalinta iš manevrų vietų.

WASHINGTON, D. C., vas. 2. — Austrija oficialiai pranešė, kad ji nepaskandino laivo Persia, ant kurio žuvo 2 amerikiečiai.

KONSKRIPCIJOS ĮSTATYMAS EINA GALĖN KOVO 2.

LONDONAS, vas. 2. — Evening Star paskelbė, kad konkripcijos įstatymas. kurį priėmė parlamentas ir lordų butas ir patvirtino Anglijos karalius, įeis galėn 2 d. kovo.

ČERNOGORAI UŽMUŠĖ SAVO GENEROLUS.

PARYŽIUS, vas. 2. — Iš Rymo pranešama, kad gen. Recir ir kitas černogorų generolas liko užmušti černogorų "patriotų," kurie priešinosi Černogorijos pasidavimui Austrijai. Gen. Recir laikinės Černogorijos valdžios buvo pavesta vesti derybas su Austrija apie kapituliaciją.

VOKIEČIAI PAKORĖ 30 LENKŲ.

LAUSANNE, Šveicarija, vas. 2. — "Courier" rašo, kad du suimtieji šveicarų generolai, kaltinami išdavime vokiečiams kariškų žinių, turėję dokumentą rašytą rusų slaptame rašte apie niekurių Rusijos lenkų suokalbį prieš vokiečius. Tas dokumentas liko experto perskaitytas Švedijos karės departamente ir tiems generolams šidavus jo turinį vokiečiams, 30 lenkų liko pakarta.

PAŠOVĖ POLICISTĄ.

CHICAGO, — Vakar 4 plėšikai bandžiusieji apiplėšti E. S. Stucky aptieką, 551 E. 71st St. pašovė policistą John Aylworth Policistas turbur mirs. Nė vienas plėšikas nesuimtas, nors jų gaudyti pasiųsta 100 detektivų.

SPRINGFIELD, Ill., vas. 2. — Beveik 500,000 akrų žemės keturiuose Illinois pavietose yra užlieta vandens palei Illinois upę. Apie 100,00 akrų kviečių bus sunaikinta. Upė nuolat kįla ir pasieks 1913 m. potvynį.

IŠ KARĖS LAUKO VOKIEČIŲ SU AUSTRAIS IR BULGARAIS UŽKARIAUTOJ SERBIJOJ.

Serbų kavalerijos oficieriai žiuri plenu kaip pereiti upę.

Vokiečių žvalgai apžiurinėja laukus.

Bulgarų komanduotojas Serbijos gen. Tantiloff.

Vokiečių laukų artilerija ve ikmėje Serbijos laukuose.

Amerikos Lietuvių Gyvenimas

Musų korespondentų Pranešimai.

WORCESTER, MASS.

Sausio 23 d. vietinė šv. Kazimiero draugija parengė koncertą paminėjimui savo 25 metų gyvavimo. Programo buta gana turtingo ir įvairaus. Ypač pasižymėjo Worcesterio lietuvių Benas. Reikia pažymėti, kad minėtas benas turi didelę įtekmę tarpe worcesteriečių.

Skaityta draugijų pirmininkų laiškai. Laiškai buvo tik nuo pirmeiviškų draugijų. Taipgi pakviesta draugijų pirmininkai užimti savo vietas (?). Rodos, dalyvavo apie 7 draugijų pirmininkai.

Trečias iš eilės buvo p. St. Šimkus. Kalbėjo apie Lietuvos žmonių nelaimes ir jų laisvę. Kvietė atsilankiusius aukauti naudai badaujančių savo brolių Lietuvoje. Pabaigus p. Šimkui kalbą, rinkta aukos. Surinkta $242.18. Priskaičius prie tos sumos ir inžangos tikietus — viso pasidaro $350.00 Taip rašė vietiniai anglų laikraščiai.

Bažnytinis choras padainavo vidutiniškai.

P-ia Čižauskienė padainavo solo. Jai įteikta gėlių buketas.

Vyrų choro daina irgi išėjo neblogiausia.

Pagalios kalbėjo kun. J. J. Jakaitis. Jo kalba buvo labai nuobodi; kun. kartojo tuos pačius sakinius net po keletą kartų. Beje, jo prisiminta ir apie senovės Lietuvą, jos garbę ir galę ir... kaip jos kardo bijodavę Lietuvos priešai. Pagalios Jakaitis užbaigė apie vienybę. Jam bekalbant žmonės labai nerimavo. Daugelis sakė, kad kunigas tęsęs savo kalbą tyčia. Girdi, jo norėta pakenkt Benui.... Tiesa, po jo kalbos nedaug laiko beliko, greit turėjo užsidaryti svetainė. Taigi žmonės daug ko neteko. Ypač žmonės norėjo išgirsti p. J. D. muzikos.

Betgi vakaras, reikia pripažinti, pavyko gana gerai. Žmonių buvo apie 900. Tik truputį keista, kad šv. Kazimiero draugija, budama bepartyvė — pakvietė už kalbėtojus vien klerikalus....

LSS. 40 kp. rengiasi pastatyt "Blindą." Veikalas gana indomus; reikia tikėties, kad kuopa turės gerą pasisekimą.

Worcesteryje atsidarė net dvi mokyklos: Jaunimo Ratelio, kurios mokytojum yra p. Šeštokas, ir p. Šalšiaus. Pirmoje mokinamasi lietuvių kalbos, antroje—vokiečių ir anglų kalbas, aritmetiką ir tt.

Nesenai teismas patvirtino reikalavimą prašalinti iš Visų Šventų parapijos kun. Dilionį. Namų savininkai turėjo nemaža vargo. Tiesa pasakius, Dilionis ir privirė daug košės Worcesteryje.

T. M. D. 50 kp. rengia prakalbas 6 d. vasario.

SLA. kp. rengia paskaitas 13 d. vasario. Skaitys Dr. F. Matulaitis temoje: "Sveikata."

Pastaruoju laiku darbai pas mus eina gerai.

Aimanuotojas.

RACINE, WIS.

"Naujienų" nr. 21. I. Matchulis rašo apie šv. Kazimiero parapijos vakarą, kuriame jisai patyręs daug nemalonumo. Girdi, jis atsinešęs S. L. A. 100 kp. paskelbimus ir davęs padalinti juos. Kunigas tečiaus neleidęs tai padaryti.

Viena, p. korespondentas kalba netiesą. Kunigas neuždraudė dalinti minėtos kuopos paskelbimų: jis tik sakė, kad tai bus galima atlikti pasibaigus programui. Antra, p. Matchulis pasielgė nemandagiai, kuomet nepasiklausęs rengėjų davė tuos paskelbimus stovinčiam prie durų žmogui. Taip daryti juk nemandagu. Be to, jis labai negražiai pasielgė su kunigu, išvadindamas jį neprotingu ar kaip ten.

Turiu pasakyti, kad S. L. A. 100 kp. paskelbimai visgi buvo išdalinti po programo. Tai kam karščiuoties, p. Matchuli?

T. Beleckas.

WESTVILLE, ILL.

Klaidos atitaisymas.

"Naujienų" nr. 23 įsiskverbė nemaloni klaida, butent aukautojų surašė. Ten pasakyta: K. Račiušis, S. Valinčius, P. J. Kairailis, J. Rakšas ir I. Matis. Turėjo buti: K. Kačiušis, L. Valinčius, J. Kairaitis, I. Kvakšas ir T. Motis.

Gerbiamieji aukautojai teiksis atleisti už šias klaidas: tai įvyko norint greičiau atlikti aukautojų sarašą.

L. Valinčius.

ROCKFORD, ILL.

"Naujienų" nr. 16 žinutėje iš Rockfordo įsiskverbė maža klaida, butent aukautojų suraše. Ten pasakyta, kad trečias skyrius aukavo po 5c. Turi buti: po 25c.

Su pagarba, *J. M. Bacevičius.*

BINGHAMTON, N. Y.

"Naujienų" nr. 22 tilpo žinutė, kurioje gerb. Korespondentas padarė mažą paklaidą. Ten rašoma apie kun. Vanago prakalbas. Dalykas buvo tame: tik ntnorinčius prisirašyti prie parapijos policija varė lauk. Tečiaus, kada jai buvo paaiškinta kame dalykas — ji pertraukė savo darbą.

Tai taip buvo kalbamose prakalbose. *A. Brazdžionis.*

WORCESTER, MASS.

Naujosios Anglijos draugijų ir kuopų aitdai.

Ukviesdami gerbiamą kun. Mockų su prakalbomis į Worcester, Mass., mes nusprendėme surengt jam maršrutą po visą Naująją Angliją, kaip tai: Connecticut, Massachusetts, Rhode Island, Maine, Vermont ir New Hampshire valstijas.

Taigi draugijos ir kuopos, viršminėtų valstijų, norinčios surengt prakalbas gerbiamam kun. Mockui, ir išgirsti kalbant vieną garsiausių kalbėtojų, tikėjimo klausimuose, malonės atsišaukti tuojaus į "Šakės" redakciją, 149 Millbury St., Worcester, Mass.

Maršruto surengimo Komisija:

S. V. Bakanauskas ir *Julius Mickevičius.*

ROCKFORD, ILL.

Kaip ir visur — Rockfordo policija šelsta. Be mažiausio kruptelėjimo daužoma darbininkų galvos. Ir visa tai daroma neva palaikymui tvarkos, arba — kaip sako kapitalistiški laikraščiai—malšinimui "riaušių." Likimas lėmė ir man buti tarpe tokių "riaušininkų." 23 d. sausio aplankiau Rockfordą. Tulo musų vientaučio judošystė buvo jau atlikta. 18 darbininkų atsidurė ant gatvės. Likusieji nutarė pasipriešinti kompanijos savavalei; jie davė žodį neiti darban, kol nebus sugranžinti išvaryti jų bendrai.

Žiurėkite Pėtnyčios Naujienose Apgarsinimą Didelio Išpardavimo

VYRŲ $5.00 OVERKOTŲ IR SIUTŲ KURIS

Atsibus Subatoje pas

KLEIN BROS.

Halsted ir 20-tos gt.

Vyrų $12.50 overkotai ir $10 siutai bus išpardavinėjami po . $5

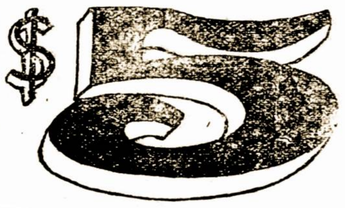

P. PILENAS

Ingaliotas "Naujienų" administracijos.

"Naujienų" dienraščio generališkas agentas P. PILENAS, lankysis Pennsylvanijos valst. ir kitur. Jis užrašinės dienraštį "Naujienas," o taipgi ir atnaujins prenumeratą. Taipgi rinks apgarsinimus ir organizuos agentus platinimui "Naujienų."

PETRAS MANKUS.
2212 S. Leavitt Street.

Gimęs 1889 metuose, Kauno gub., Šiaulių pav., Radviliškio parap., Kutiškių kaime. Budamas 16 metų amžiaus, pradėjo mokinties siuvėjo amato. Nenorėdamas tarnauti kariuomenėje, 1905 m. atvyko į Chicago. Čia per 5 metus dirbo didelėse vidurmiesčio siuvimo dirbtuvėse, o vėliau išvažiavo į Californią, kur per 2 metus dirbo prie gerų siuvėjų, dirbančių ant orderio. Ten įgijo daug patyrimo. Apsipažinęs gerai su tuo amatu, 1912 m. sugrįžo į Chicago ir užsidėjo savo dirbtuvę po No. 2240 W. 23rd Pl. Bet neužilgo pardavė šitą savo dirbtuvę ir uždėjo kitą mieste, po No. 235 S. Fifth Avenue. Vienus metus palaikęs tą dirbtuvę, del brangumo randos persikėlė į lietuvių koloniją po No. 2212 S. Leavitt St., kur ir dabar tebesilaiko. Biznis klojasi pasekmingai, nes p. Monkus yra geras ir teisingas siuvėjas.

(Žiurėk apgarsinimą.)

Telephone Humboldt 4532.
Atdara dieną ir naktį
THE KAPLAN BATHS
Rusiškos-Turkiškos ir visokios
MAUDYNĖS
Taipgi Moterims Rusiškos ir Turkiškos.
MAUDYNĖS.
Taipgi užlaikome barzdaskutyklą.
1914-1916 W Division St.,
netoli Robey St., Chicago.

J. J. STASULANIS

Turiu didelę krautuvę ir dirbtuvę muzikališkų instrumentų. Užlaikau geriausius Victor gramafonus. Gvarantuoju ant trijų metų; kas negerai pataisau už dyką. Turiu ir Rekordus visokiose kalbose dideliame pasirinkime.

Užlaikau įvairius muzikališkus instrumentus — naujus dirbu ir senus taisau.

Turiu geriausį patyrimą perdirbti iš seno, prasto smūiko į naują — geriausių balsų, ir pasidaro brangios vertės smuikas.

Esu praktikavęs 37 metus tą darbą.

3231 So. Halsted St., Chicago, Ill.
Phone Drover 6737.

Ar Tamstai Reikia?

— Ar Tamstai reikia siuto, overkoto arba kitokių drabužių?
— Taip reikia.
— Kad reikia, tai malonėkit ateit ir peržiurėti mano 1,000 visokių materijų sampelių naujausios mados iš kurių ir Tamstai bus lengva išsirinkti sau tinkamą siutą, kurį aš pasiusiu kuogeriausiai už labai žemą kainą. Taipgi priimu visokius drabužius, kaip vyriškus, taip ir moteriškus valyti, prosyti, dažyti ir taisyti .
Darbas atliekamas greitai, gerai ir pigiai.

P. P. MANKUS
2212 S. LEAVITT ST, arti 22 gatvės. Chicago.

Dovana nuo
SUSIVIENIJIMO LIETUVIŲ AMERIKOJE
KALENDORIUS
1916 metams.

Tokio KALENDORIAUS lietuviai dar neturėjo, nesa nebuvo kas gali tokį išleisti. Greta įdomiai parinktų reikalingų kalendoriui žinių, jame yra keletas skyrių, kuriuose telpa įvairus labai naudingi pasiskaitymai: apysakos, eilės, straipsniai iš historijos, hygienos, draugijinio gyvenimo ir tt. S.L.A. Kalendoriuje rasite straipsnius geriausių rašytojų amerikiečių.

"S.L.A. KALENDORIUS", gražiais spalvuotais viršialiais, 240 puslapių, didelio formato ir gražios popieros, gaunamas visur, pas visus agentus, S.L.A. kuopose, visuose lietuviškuose kningynuose. Todel reikalaukite jo. Jei negautumet pas savo kningų agentus, tai reikalaukit tiesiog pas mus. KAINA TIKTAI 25 centai. Agentams rabatas. Kreipkitės:

A. B. Strimaitis
307 W. 30-th St. - - New York, N. Y.

Tel. Canal 5641

J. PIKIEL BROS.
LIETUVIŠKA KRAUTUVĖ
KA MES UŽLAIKOM.

Užlaikom naujausios mados Vyriškus ir Moteriškus visokius Čeverykus, naujausios mados visokios rušies Marškinius, Kalnierius, Kepures, Skrybėles ir viską, kas tik yra reikalinga jaunuomenės apsirėdymui. Užlaikom įvairius auksinius Laikrodžius, Laikrodėlius, Lenciugus, Lenciugėlius, visokius žiedus (šliubinius žiedus padarom labai pigiai). Geriausio darbo Britvas, Peilius ir visokias Spilkas ir spilkutes. Puikiausių popierų ir konvertų del rašymo laiškų į Lietuvą ir kitur su visokiais Monologais, Dainoms, ir Istorijomis, turinčias savyje visokius paveikslus. Duodam atsakymus per laiškus ir prisiunčiam tavorus į visų Amerikos kraštų miestus. Visokios Maldaknygės ir svietiško turinio knygos. Taipgi turime muzikališkų instrumentų ir patįs esame senai praktikuojančiais muzikantais. Reikalingi muzikantų kreipkitės pas mus.

Paskutiniu laiku prieš Kalėdas mes daug padidinome visokiais tavorais, kurių pirma dar nebuvo taip, kad musų kostumeriai turės didelį pasirinkimą.

718 W. 18th St. Chicago Ill.

NEBO
CIGARETTES
CORK TIP
10 for 5c.
Parduoda visi krautuvninkai
Kodėl nerukyt geriausius
Geriausi iš visų kitų
Gryni, Skani užganėdinanti
Kiti išimtinai juos ruko, "Stebėtinai Geri"

Brilliant Diamond Ring (Tiffany) setting, in case, 34/100 kt. 7500 coupons.

Beaded Bag, 5¼" long, background of white crystal beads, interwoven with gold, steel, green, rose, ruby and purple crystal bead fringe at bottom, gilt frame and chain. 250 coupons.

Picnic Set, comprised of knife, fork and spoon, and fitted with a pen blade and corkscrew. 300 coupons.

Lady's Open-Face Watch; 7-jewel movement; gold dial; in 20-year gold-filled guaranteed case, with genuine cut diamond in back of case. 1400 coupons.

Piniginis Kuponas Kiekvienam Baksiuky.
TAUPYK JUOS.
Naudingos ir brangios Dovanos už
Nebo kuponus ir baksiukų viršukus
Nebo baksiuko viršukai verti kievienas pusę cento pinigais arba gauk už juos puikią dovaną.
Reikalaukit dovanų Katalogo.
NEBO DEPARTMENT
95 First Street, Jersey City N. J.
P. Lorillard Co., Inc., New York City.—Est. 1760.

SUBATOJ, VASARIO 5, 1916, DRAMATIŠKAS RATELIS STATYS SCENOJE K. JASIUKAIČIO KETURIŲ VEIKSMŲ DRAMĄ "ALKANI ŽMONĖS"
VISAS VAKARO PELNAS EIS SERGANČIAM BR. VARGŠUI. Musų priedermė remti ligonį ir minėtoje dienoje atsilankyti į M. MELDAŽIO SVET., 2242 W. 23rd Pl. Lošimas prasidės 8-se vak. Įžanga 25c ir augščiau Po lošimo šokiai. Grieš BALAKŲ ORKESTRA

21 d. sausio burelis darbininkų nuėjo ties Spengler-Loomis kompanijos dirbtuvę, kad persergėjus kitus darbininkus nuo dirbimo. Buvo tai 7 val. ryto. Policijos buta prisirengusios išanksto ir tik laukta progos pradėti savo "garbingąjį" malšinimo darbą. Iš darbininkų pusės nesimatė jokios betvarkės. Bet uoliejie kapitalistų tarnai moka surast progą. Surado jie ir 24 d. sausio prie minėtos dirbtuvės. Tuoj pradėta vartot buožės ir revolveriai. Manydamas, kad aš, kaipo svetys, negalėsiu nusidėti tvarkos dabotajams, užsimaniau prisiartinti arčiau dirbtuvės. Tik staiga, tarsi iš žemės išdygo storas petingas "dėdė" ir atkišo revolverį. Nusigandau: nejaugi, manau, atėjo paskutinioji valanda?! Baimė buvo vėlta, nes tvarkdarys, matydamas, kad aš nė nebandau priešintis, pasigailėjo šuvio ir tik paėmė manė už apikaklės ir įtempė policijos vežiman. Vežimas buvo veik pilnas, tečiaus grusta dar ir po manęs. Kuomet jau nebetilpo nė stati — nubugdė mus kalėjiman. — Ot, misliju sau, tai tik svetingumas tos Rockfordo policijos!

Kalėjime teko "pasiviešėti" net 25 valnadas, kol likau paliuosuotas. Jame daug ko pamačiau. Ypač man mėtėsi akysna nesulaužoma darbininkų energija. Nepaisant to, kad daugelis liko be darbo, taigi ir be duonos, kad kaikurių laukė gal ir pinigiška bausmė (žinoma, už "riaušių" kėlimą!) — upas buvo kuo geriausias. Nė pas vieną nepastebėjau nusiminimo. Atpenč — jie tarsi pykinti pykino "tvarkos" sargus: kalėjimo sienos drebėjo nuo griausmingų marselietės aidų... Minia pradėjo rinkties ties kalėjimu ir klausėsi darbininkų sutartinės. Valdžia nežinojo, kas daryti. Pagalios paliuosuota keli iš tų "maištininkų," jų tarpe ir aš. Nors ir svetys, nors turėjau labai nemalonų priėmimą, visgi nenorėjau skirties su draugais, — taip buvau užžavėtas. Ir dabar, budamas toli nuo Rockfordo draugų — atsimenu visa tai. Atsimenu ir kažin kas manyje kalba: draugai nepasiduokite, jųsų reikalavimai teisingi. Ir, jeigu jųs laimėsite, tai atsiminkite, kuomet eisite prie balsavimo urnų, kad jųsų kova toli gražu dar nelaimėta. Atsiminkite, jeigu jųs atiduosite savo balsą už tas pačias partijas, už kurias iki šiol balsavote, tai nesykį jums teks susitikti su policisto lazda ir revolveriu...

Jųsų pergalė Socialistų partijoje, — neužmirškite tai!

A. J. Valentas.
St. Charles, Ill.

Ezeriels.

Sustabdytas Putpelų įvežimas

Suvienytų Valstijų Agrikulturos Departamentas delei prasiplatinimo putpelų ligos tarpe putpelų, įvežamų Amerikon iš Mexikos per New Yorko ir Eagle Pass, Texas portus, išleido paliepimą sustabdyti šiam sezonui importaciją tų paukščių į Suv. Valstijas nuo 20 d. sausio 1916 metų. Putpelų ligos labai limpa putpelems. Jei apserga viena kokia putpela buryje, tai iki galui kelionės išdvėsia veik visas burys. Departamento pranešime nurodoma atsitikimai, kur iš burio 160 putpelų liko vos 2—3 paukščiai pasiekę kelionės galą. Tokiu budu, nors šįmet Mexikoje yra labai daug putpelų, Suvienytų Valstijų ponai jų neragaus.

Agrikulturos Departamentas praneša taipgi, kad ir kitą metą prieš putpelų sezoną Washingtone bus laikoma specialės konferencijos, ar leisti importuoti putpelas iš Mexikos, ar ne.

N.

SKAITYKIT IR PLATINKIT "NAUJIENAS"

Panas: Kaip aš pažiuriu į moterų skrybelius, tai taip gaila man pasidaro paukščių, kad jie vargšai turį atiduoti savas plunksnas.

Pati: O man da labiau vyrų, nes jie kenčia del, jų, kuomet jų pačios moka už jas pinigus.

NAUJIENŲ SPAUSTUVĖ

P-a-d-i-r-b-a P-u-i-k-i-a-i G-r-e-i-t-a-i i-r P-i-g-i-a-i

VISOKIUS SPAUDOS DARBUS

Plakatus, visokio didžio posterius, įvairius cirkuliorius, spalvuotus darbus, kalendorius, knygas, laikraščius etc.

KONSTITUCIJOS - TAI MUSŲ SPECIALIŠKUMAS

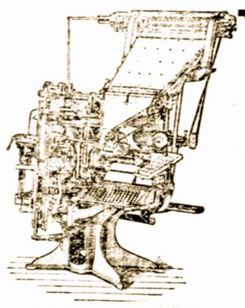

Linotype Model 5
Raidžių rinkimui mašina

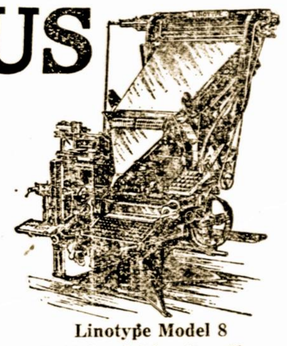

Linotype Model 8
Raidžių rinkimui mašina

NAUJIENŲ SPAUSTUVĖ ĮRENGTA PAGAL PASKIAUSIĄ MADA

Ji turi šias mašinas: Semi Rotary presą, kokio neturi nei viena kita lietuvių spaustuvė: Miehle presą; du Gordon presu; dvi Linotype (raidžių rinkimo mašinas) ir kitas, gražiam ir greitam darbo atlikimui, mašinas ir įrankius.

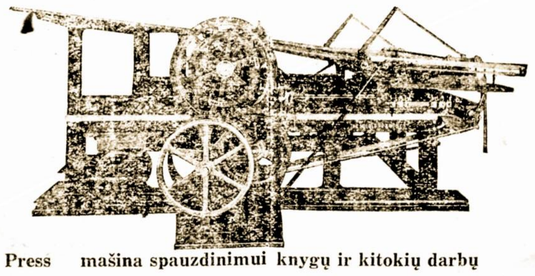

Miehle Press mašina spauzdinimui knygų ir kitokių darbų

NAUJIENŲ SPAUSTUVĖ pripažįsta Lietuvių Zecerių Sąjungą Am. (Lith. Typographical Union of Am.), vartoja jos labelį ir todel laiko vien tik unijistus, patyrusius darbininkus, delei ko ir darbai, padaryti "Naujienų" Spaustuvėje, visuomet užganėdina kostumerius.

NAUJIENŲ spaustuvėje dirba daugiau darbininkų, negu kokioj - nors kitoj lietuviškoj spaustuvėj Amerikoj.

Taigi, kurie norite, kad jųsų darbai butų padaryti tinkamai, paveskite juos atlikti NAUJIENŲ UNIJINEI SPAUSTUVEI.

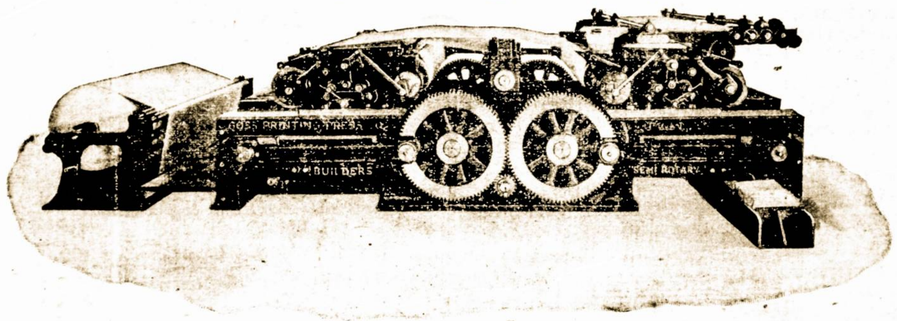

Semi Rotery Press, — mašina laikraščiui spauzdinti.

NAUJIENOS

1840 So. Halsted Street,

Chicago, Illinois.

NAUJIENOS

The Lithuanian Daily News

Published daily, including Sunday, by Lithuanian News Publishing Company. Address: 1840 S. Halsted st., Chicago, Ill. Telephone Canal 1506.

Entered as second-Class Matter March 7, 1914, at the Post office at Chicago, Ill., under the Act of March 3, 1879.

Terms of subscription:

In Chicago, by carriers, per week 12 cents; by mail, one year $6.00. Outside Chicago, by mail, one year, $5.00.

NAUJIENOS

Pirmas Lietuvių Dienraštis Amerikoje. Eina iš Chicagos kasdien ir nedėldieniais. Leidžia Naujienų Bendrovė.

Prenumeratos kaina:

Chicagoje — per išnešiotojus 12 centų savaitėje. Pačtu siunčiant, Chicagoje metams $6.00, pusei metų $3.50.

Kitur, ne Chicagoje, metams	**$5.00**
Pusei metų	**$3.00**
Trims mėnesiams	**$1.75**
Dviem mėnesiam	**$1.25**
Europoje, metams	**$7.00**

Redaktorių matyti galima tiktai nuo 5 iki 5:30 val. vakare.

Redakcijos Straipsniai

NAUJASIS IMPERIALIZMAS.

Imperializmas, kaip jau ne kartą buvo aiškinta "Naujienų" skaitytojams, yra toks kapitalistų klesos judėjimas, kurio tikslas yra išplėsti pasaulyje savo šalies viešpatavimą. To judėjimo įkurėjai ir šalininkai (imperialistai) stengiasi įgyti kolonijas svetimuose kraštuose, praplatinti savo šalies rubežius, pavergti savo kaimynus, užgrobti svarbesniuosius portus prie jurų, pastatyti po savo kontrole didžiuosius pirklybos kelius ir tt. Žodžiu, jie nori paversti savo šalį milžiniška viešpatybe, imperija, ir su jos pagelba valdyti pasaulį.

Pirmutinė šalis, kurioje apsireiškė imperializmas, buvo Didžioji Britanija. Joje imperializmas jau yra daug atsiekęs. Anglijos salos, turinčios mažiau gyventojų, negu kuri-nors kita didžioji valstybė, šiandie yra galva galingos "British Empire," valdančios vandenynus ir neišmatuojamus žemės plotus visose pasaulio dalyse. Bet imperializmo judėjimas yra stiprus jau ir kitose Europos šalyse. To paties, ką turi didžioji Britanija, trokšta ir Vokietija, ir Francija, ir Rusija, ir Austrija. Todel tai šitos šalįs ir susirėmė, todel tai ir kilo tarp jų dabartinė baisioji karė.

Imperializmas yra tečiaus ir Suvienytose Valstijose, ir, kaip geri dalykų žinovai sako, jau nebe pirmoje, bet *antroje* stadijoje.

Ne kas kitas, kaip *Basil Manly*, Industrijos Santykių Komisijos direktorius Suv. Valstijose, šią antrą imperializmo stadiją mato Frank A. Vanderlip'o vadovaujamam judėjime. Milionierius Vanderlip sumanė įsteigti "American International Corporation," su pradiniu $50,000,000 kapitalu, kad padėjus Suv. Valstijų industrijai užvaldyti pasaulio rinkas, ir ypatingai, kad padėjus jai paimti į savo rankas gamtinius turto šaltinius kapitalistiškai neišsiplėtojusiose šalyse. Basil Manly skaito šitą judėjimą pavojingiausiu Amerikos demokratijai ir laisvei, o p. Vanderlip'ą — pavojingiausiu šiai šaliai žmogum.

Pirmoji imperializmo stadija Amerikoje pasibaigė laikotarpyje nuo 1900 m. iki 1904 m., kada Suv. Valstijų visuomenė sujudo prieš jį ir laikinai sustabdė jo augimą. Tas imperialimas atnešė Amerikai karę su Ispanijos ir užkariavimą Philippinų salų ir keletos kitų teritorijų. Jo tikslas buvo įgijimas kolonijų, kuriose Amerikos kapitalistai po despotiškų valdžios atstovų globa galėtų engti ten gimusius žmones.

Imperializmas tapo sustabdytas, bet neišnyko galutinai. Jisai neužilgio atgijo išnaujo ir apsireiškė kitokioje formoje. Dabartinis imperializmas tiesia savo nagus jau nebe prie atskirų kolonijų, bet prie neišeikvotų gamtos turtų visame pasaulyje. Naujasis imperializmas, pasak Manly, turi trejopą tikslą: viena, monopolizuoti gamtinius turto šaltinius visose neišplėtotose šalyse; antra, paimti į savo kontrolę pasaulio rinką; trečia, ginti Amerikos kapitalus svetimose šalyse. Šitie visi trįs tikslai sudėti į daiktą veda prie vieno didelio tikslo: *įsteigimo ekonominės pasaulio imperijos, valdomos saujalės Amerikos bankierių su pagelba Suv. Valstijų armijos ir laivyno.*

Naujasis, pavojingesnysis, imperializmas grąsina padaryti savo tarnais ir įrankiais Suv. Valstijų kongresą, valdžią ir politiką. Ir jisai tą padarys, jeigu laiku nepasipriešins jam šios šalies darbo žmonės.

RELIGIJA PRIVATINIS DALYKAS.

Vakar paduotosios šioje vietoje skaitlinės apie bažnyčių stovį Suv. Valstijose, rodo, kad teisingas yra tas principas, kurio laikosi visi progresyviškieji žmonės. *Religija turi buti privatinis dalykas.*

Žmonių, priklausančių prie religijinių susivienijimų (bažnyčių), yra Amerikoje tiktai apie 40 procentai, vadinasi, *mažuma.* Ir ta pati mažuma yra dar suskilusi į porą tuzinų įvairių išpažinimų. Prie tokių sąlygų butų didžiausia blėdis visuomenei, jeigu religijos reikalai taptų sujungti su valstybės reikalais.

Jeigu valstybė duotų iš savo iždo pinigų bažnyčių ir kunigų užlaikymui, tai butų nuskriausta didžiuma žmonių, kadangi jų mokesčiai butų suvartojami tokiems dalykams, kurie yra jiems svetimi. Mažumos reikalai butų šelpiami visų žmonių pinigais.

Jeigu įstatymai baustų žmones už atsisakymą nuo religijos, tai didesnė pusė žmonių butų suvaržyta. 60 procentų šalies gyventojų netektų sąžinės laisvės ir butų priversti gyventi ne taip, kaip jiems liepia jų įsitikinimai, bet kaip nori kiti 40 procentai.

Jeigu mokyklose butų išguldoma tikėjimas, tai didesnės pusės tėvų vaikai butų verčiami mokinties to, ką jie neskaito naudingu; o jų tėvai turėtų dar mokėti už tai pinigus(nes mokyklos yra užlaikomos visų žmonių mokesčiais).

Mažuma valdytų didžiumą, mažuma diktuotų didžiumai; didžiuma tarnautų mažumos norams ir reikalams. Ir tai tokiame svarbiame ir opiame dalyke, kaip žmogaus sąžinė!

Bet ir šita *morališka didžiumos vergija* butų dar tiktai pusė bėdos. Ištiesų-gi sąžinės laisvės suvaržymas atneštų dar daug aršesnių pasekmių.

Patįs tikintieji, kaip sakėme, dalinasi į dešimtis įvairių sektų, kurios ne tiktai nesutinka, bet ir kovoja tarp savęs (imkite pav. kovą tarp musiškių rymokatalikų ir neprigulmingųjų katalikų).

Jeigu religija turėtų tokią privilegiją, kad valstybė verstų prie jos žmones, tai įvairųs religiški susivienijimai stengtųsi pavartoti valstybės įrankius prieš viens kitą. Kiekvienas jų mėgintų paimti į savo rankas valstybės kontrolę. Įstatymų leidimo įstaigose, valdininkų rinkimuose, teismuose, mokyklose ir visur eitų peštynės tarp vienų bažnyčių šalininkų ir kitų. Tos peštynės didintų žmonyse religišką neapykantą, *fanatizmą.*

Tose vietose, kur pergalėtų viena bažnyčia ir pasigrobtų valdžią, ji persekiotų kitų bažnyčių pasekėjus; kitose-gi vietose, kur ta bažnyčia yra silpnesnė, ji pati butų persekiojoma savo stipresniųjų priešų.

Rezultate, tuo budu, *persekiojamų ir prispaustų žmonių padėjime atsidurtų visi šalies gyventojai* — ir tie, kurie netiki, ir tie kurie tiki. Net ir rymo-katalikai, kurių skaičius yra didesnis, negu bent vienos kitos bažnyčios narių, daugelyje vietų turėtų kęsti ant savo sprando svetimų bažnyčių jungą.

Štai delko socialistai turi net į programą įrašę reikalavimą, kad *tikėjimas butų privatinis dalykas.*

Bažnyčios reikalai tur but atskirti nuo valstybės reikalų, ir kiekvienam žmogui tur but užtikrinta pilniausia sąžinės laisvė.

APŽVALGA

TREČIOJI "PARTIJA."

"Dilgėlės" vadina tautininkų "partiją" navatna ir sako:

> Musų tautiškoji (ar liberališkoji) partija po pirmam savo suvažiavimui reklamavosi "bepartyviška" sriovė (šita žodį garsino ypač "Vienybė Liet."). Dabar per antrą suvažiavimą ji apsikrikštijo vardu "Amerikos Lietuvių Tautinė Sandara" (kiti vadina Sandora) ir vėl kviečia visas partijas eiti išvien. Net Socialistų Sąjungai parašė laišką, kad tik tojo partyvumo butų mažiau. Patįs padaugino partyvumą ir vis siaurina partyvumą. Bet jau ta nerimtoji "Vienybės Liet." giesmė apie tikrą bepartyvumą, turbut, pasibaigs, nes "Ateitis (N11), atkirsdamą "Kovai," sako, kad Sandara jau pabriežia savo partyvumą, kadangi nori tartis su partijoms apie prašalinimą partyvumo kai-kuriuose tautiniuose reikaluose (šelpime Lietuvos.) Visgi navatna. Juk aišku, kad tie šelpimo fondai nėra bepartyviški. Juk kada socialistai stengėsi "Lietuvos Šelpimo Fondą" padaryt bepartyvišku, tai tie patįs Sandaros tvėrėjai su panieka atsimetė nuo jo. Dabar po pusantrų metų drįsta ateit ir mokyt bepartyvumo. Silpni — nežino, ką veikt....

APIE TAUTŲ TEISES.

"Socialdemokratas" rašo paskutiniame numeryje, kad viename Vakarų Europos mieste įvykusios diskusijos apie tautų teises. Diskusijose dalyvavę įžymųs Rusijos, Latvijos, Lenkijos ir Lietuvos socializmo veikėjai. S-d. aprašo jas taip:

> Ginčų iššaukė klausimas, ar reikia s.-d. dabar duot o-balsis: kiekviena tauta turi teisės pati nusistatyti. Vieni (ypatingai rusai s.d.) sakė, kad tai esą pamatinis Rusijos s.-d. programos reikalavimas ir dabar kaip tik reikia jis aikštėn kelti. Jis reiškiąs, kad kiekviena tauta turi teisės nusistatyti savo politikos likimą. Kaip ji nusistatys, tai jau kitas klausimas: čia s.-d. pažiuros galinčios nesutikt su kitų partijų pažiuromis; ji galinti dargi su jomis kovoti, kitokį turinį įdėti į tarytum vienodus, iš paviršiaus žiurint, reikalavimus (pavyzdžiui, autonomijos reikalavimus); vienok turinti buti duota kiekvienai tautai ta teisė. Kiti (Lietuvos ir Lenkijos s.-d.) sakė, kad šitas reikalavimas — tai esanti liekana garsiųjų 1848 m. teisių reikalavimo: "darbo teisė," "gyvenimo teisė." Kaip tos teisės pasirodė absraktės ir visiškai neįvykdomos gyvenime, taip ir tautų nusistatymo teisė: tai galima esą įvykdint tik socializmo visuomenėj. "Ir dabar visai tuščia butų tas obalsis duoti, nes mes gerai žinome, kad ginklai riša ir riš įvairių kraštų likimą. Jei mes matytume, kad kapitalizmo ukio plėtojimasi reikalauja atskirų tautinių valstybių kurimo, tai galėtų tas o-balsis buti. Bet dabar jau praėjo tautinių valstybių kurimo laikotarpis. Dabar mes turime imperialistinių valstybių, kurios susideda iš daugybės tautų ir tautelių. Dabartinės valstybės stengiasi apimt visą pasaulį: to reikalauja dabartinis kapitalizmo plėtojimosi laipsnis. Mažiukės valstybės dabar—tai kenksminga utopija, su kuria mes turime kovoti; o tautų nusistatymo obalsis kaip tik tą utopiją ir paturi"...Žodžiu, jei laikėsi d. R. Liuksemburg pažiurų, o pirmieji — d. Lenino. Šie nurodė, kad tas programos punktas ypatingai svarbus esąs kolonijų klausimą rišant, o anie sakė, kad kiekvienam atsitikime reikalinga esą vaduoties konkretėmis sąlygomis ir proletarijos reikalais.
>
> Del minimų aukščiau priežaščių nieks nepaturėjo nepriklausomybės reikalavimo. Jei ir butų įkurta kokia mažiukė valstybė, tai ji ekonominai ir politinai nuo didžiųjų priklausytų, butų jų buferas. Tuo budu jos plėtojimasi butų labai varžomas. Tokia valstybė, norėdama šiek-tiek atsispirti, da labiau turėtų savo militarizmą ugdinti. Ir vis tiek karui ištikus jos laukia Belgijos likimas. Darbininkams taip pat lengviau kova vesti, kuomet jie kiekvienu žinksniu nesutinka valstybės sienų (anapus tos sienos jie jau nustoja teisių), o jiems taip tankiai reikia dabar perženkt ta siena. Vienok, kol viešpatauja kapitalizmo tvarka, negalima svajot apie jungtinių Europos štatų (valstijų) įkurimą: be galutino proletarijos laimėjimo jokia valstybė nesutiks nusiginkluoti ir nė vienos valstybės imperialistai anaiptol neatsisakys nuo konkurencijos su kitos valstybės imperialistais. Šituo klausimu taip-pat nebuvo nuomonių skirtumo.

Mums rodosi, kad teisingesnė yra nuomonė tų, kurie stovėjo už teisę kiekvienos tautos spręsti apie savo likimą. Tas faktas, kad šiandie tautų klausimus riša ginklų spėka, dar nesumuša jos. Ginklų spėka yra autoritetas viešpataujančiųjų klesų akyse, bet ne darbo žmonių, į kuriuos kreipiasi socialistai. Darbininkų klesos nauda reikalauja, kad visos tautos turėtų progą laisvai plėtoties, todel ji privalo pripažinti tautoms tą dalyką kaipo teisę ir padėt joms iškovot ją.

Redakcijos Atsakymai

Senas buvęs biznierius. Abejojame, kad tai butų tiesa, buk "jeigu kas bus teisingas, tai tas nestovės ilgai biznyje;" mums rodosi, kad biznį galima ir teisingai vesti, nenusigyvenant. — Kadangi neparašėte savo vardo ir adreso, tai Jųsų straipsnelio suvartoti negalime.

Draugui. Jųsų klausimas apie konstitucijos pildymą yra labai keistas. Apie tai negal but jokių ginčių; draugijos konstituciją nariai tur pildyti. Jeigu didžiuma narių yra priešinga konstitucijai, tai jie gali pakeist ją, bet kol konstitucija nepakeista, tol ji yra įstatymu.

Pilypui iš Kanapių. Labai gerai, kad parašėte, bet mes manome, kad korespondencija nepataisys tų "bobelių.". Netilps.

Sąmoninga gaspadinė

visada turi savo namuose buteliukę

D-ro Richter'io

PAIN-EXPELLER

Neabejojantis budas įtrinimui nuo skaudėjimo Reumatizmo, persišaldimo, išsinarinimo ir tt.

Tikras tiktai su pažymėta marke "IKARA"

25c. ir 50c. buteliukas visose aptiekose arba stačiai nuo

F. AD. RICHTER & CO.

74-80 Washington Street, New York, N. Y

NAUJOS KNYGOS.

Motyna ir jos rupesčiai vaikų likimu. Piešinėliai iš zoologijos su paveikslais. Parašė d-ras A. Garmus. Išleido Tėvynės Mylėtojų Draugija. Spauda "Naujienų," Chicago, Ill.

MEILĖ, gaidos vienam balsui ir pianui. Parašė A. Aleksandarvičius. Kaina 40 centų. Išleista Chicagoje, Ill. Žodžiai Šilelio.

EZERIETS

JUDA

VERTE KLAJUNAS

I.

Tai atsitiko staiga, netikėtai staiga. Vėliau ponia pastorienė pasakojo, kad jos prisiega, t. y. Arnoldas Bulduras, pavalgęs pietus kaip ir visuomet, užsirukęs cigarą ir atsisėdęs sofon. Ji dar tebesitrusus virtuvėje, ir auklė tebevalgius pietus, kuomet vyras staiga išbėgęs iš salės, stveręs kepurę ir lazdą ir skubiai išėjęs.

Jai pasidarę taip negera ant širdies ir ji tuoj pasekus savo prisiegą už durų.

— Bet Arnolde, kur gi taip skubiai? ji paklausus. Jis gi pamojęs ranka ir trumpai atsakęs:

— Buk rami... Rodos, kad su manim pau nebus gero...

. . . . . .

Nepaišydamas pasitinkančių žmonių, jis ėjo tiesiok pas daktarą, nors šiaip jo santykiai su vietiniu daktaru Kalnėnu, kaipo griežtu atėjistu, buvo gerokai intempti.

— Sakykite, ponas Kalnėne, jis prabilo sėsdamos priešais daktarą: ar žmogus atdaromis akimis ir gi gali sapnuoti, t. y. ar jis nemiegodamas gali but tokiame padėjime ir klejoti kaip ir sapne?

— Suprantama, sapnuoti-svajoti žmogus gali ir nemiegodamas, kuomet jam niekas netrukdo ir jis jaučiasi esąs patenkintas savimi.

— Bet klejot, matyt apsireiškimus?

— Tai yra — holiucinacija... Blogame dvasios stovyje kartais pasitaiko.... Tai daug priklauso nuo vietos ir šviesos efektų...

— Bet matyt žmogų ir kalbėties kaip ir ve su tamsta. Kalbėties ir prie to aiškiai suprasti, kad jis miręs jau du tukstančiai metų atgal, miręs ir nuteistas už savo nuodėmes amžinoms kančioms... Ar tai galima?

— Jųs, ponas Buldure, rasi juokaujate, nusišypsojo daktaras ir užsuko usus.

— Ne, aš nė nemanau juokauti, ypač kur dalykas eina apie mano asmenį, mano paties vėlę... Bulduras sujudintai atsakė. Iš jo atsakymo daktaras įsitikino, kad jisai nejuokauja.

— Bet ką-gi jųs matėtė, su kuo kalbėjotės, ar galiu paklausti?

— Su Juda!...

— Taip, bet... daktaras mikčiojo, nežinodamas ką atsakyti. Bulduras gi nesulaukdamas tęsė:

— Taip, aš mačiau patį Judą Iskarijotą. Ir tai atsitiko vos pusvalandis atgal... Kaip ir visuomet, po pietų aš užsirukiau cigarą ir išsitiesiau ant sofos. Tamsta žinai, mano salėje randasi piešinys, kuriame atvaizdinta Kristaus išdavimo valanda Alyvų darže. Galiu intikint tamstą, kad aš buvau visiškai ramus, apie nieką nė nesvajojau. Bet kai intraukiau porą dumų, mano atidą priviliojo anas piešinys, ir vos aš pradėjau į jį tėmyti, Juda atgijo, išsitiesė savo gamtiškame didume, atsiskyrė nuo piešinio, priėjo prie manęs ir tiesdamas man ranką pasakė: "Sveikinu tave! Tavo pasielgimas teisingas ir todel tu esi mano brolis..." Suprantama, aš su pasipiktinimu atstumiau jo ranką, bet jis nusišypsojo ir pridurė: "O visgi tu esi mano draugas-brolis... Tavo pasielgimas teisingas, taip kaip ir mano..." Tuomet jis ir vėl atsitraukė nuo manęs, prisiartino prie piešinio, sumažėjo ir susiliejo, bet man staiga atėjo mintis, kad jo pasielgimas ištikro išteisintinas, nes Kristus juk buvo prasižengęs prieš tolaikinius įstatymus, jis skelbė naują mokslą, atsimetė nuo tėvų-protėvių, buvo aršus Izraelio bažnyčios priešas, rinko sau mokinius ir nors jis sakė, kad jo karalystė esanti ne šiame sviete, tečiaus jis galėjo buti pavojingas Romos valdžiai. Taigi ir Judas visai neprasižengė prieš tolaikinius įstatymus, bet išpildė savo pilietišką pareigą, išduodamas Kristų ir priimdamas užtai, kaip ir už kiekvieną darbą, prideramą atlyginimą. O kuomet aš priėjau prie to įsitikinimo, man dingstelėjo galvon, kad aš neturiu teisės pasmerkti Judą...

Bulduras nutilo ir klausiančiai žiurėjo savo kaimyno akysna, kuris, rodės, irgi galvojo, ką į tai atsakyti. Kad jisai, Bulduras nejuokauja, tai buvo aišku, bet ir beprotystės ženklų pas jį iki šiol nepastebėta. To-

(Tąsa ant 7-to pusl.)

MUSU DRAUGIJOS

APIE LIETUVOS ŠELPIMO FONDĄ.

Juo toliau, tuo didesnis nepasitenkinimas Lietuvos Šelpimo Fondu. Laikraščiuose jau keliatą kartų buvo apie tai kalbėta. "Laisvės" nr. 7 ir vėl rašoma tame reikale. Manome, kad tasai klausimas yra labai svarbus, todel atleis mums skaitytojai už tankų sugrįžima prie jo. Štai kas ten rašoma:

Tai iki ko męs dasigyvenom!

Lietuvos Šelpimo Fondo fisansų sekretoriaus T. Dundulio atskaita už gruodžio mėn. 1915 m. parodo, jog tą mėnesį aukų įplaukė $230.

Staptelėkit ir pagalvokit! Bėgyje vieno mėnesio dešimts tukstančių progresyviškų Amerikos lietuvių sudėjo savo broliams gelbėti tik tuos kelis šimtelius.

Nėra ką sakyti, puikiai gi męs užbaigėm pereitus metus!

Darbai eina taip, kaip retai kada eidavo. Bedarbių veik nesimato. Kiekvienas žmogus yra prie pinigo.

Klerikalai duoda mums pavyzdį. Štai tik vienose prakalbose, kur kalbėjo p. S. Šimkus, Rochesterio klerikalai ir klerikališki tautininkai sumetė suvirš du šimtu dolerių.

Klerikalai per vienas prakalbas parodė tokį jau duosnumą, kokį parodė dešimtįs tukstančių progresyviškų žmonių visoje plačioje Amerikoje bėgyje ištiso mėnesio!!

Čia yra kuo susirupinti. Lengvai nušvilpti ant to persergėjimo butų lygu begėdiškam kvatojimui, kuomet artymas pagelbos šaukiasi.

Kuomet klerikalai mobilizuoja savo spėkas ir išnaudoja kiekvieną poziciją savo įtekmei sustiprinti, męs apskelbėm neoficialę demobilizaciją ir atsisakom urmu veikti. Męs, socialistai ir radikalai, pasuojam tada, kada mums ypačiai reikia parodyt sumanumą ir energiją.

Neseniai "Laisvė" jau nurodė Lietuvos Šelpimo Fondo Komitetui, kad jisai apsižiurėtų ri, laiku susigriebęs, stvertųsi darbo, pasikviesdamas talkon vietos komitetus. Musų persergėjimas buvo kaip tik į laiką. Gruodis pasirodė dar blogesnis, negu buvo lapkritys ir jeigu sausio mėnesį bus padarytas toksai jau regresas, tuomet Lietuvos Šelpimo Fondo Komitetas galės pasiimti vakaciją!

"Laisvėje" tilpusį straipsnį atkartojo ir "Naujienos". Rodosi, jeigu labai įtekmingi laikraščiai atsiliepė taip svarbiu klausimu ir raginte ragino L. Š. F. valdybą labiau pradėti veikti, tai Fondo viršininkai turėjo priimti tas pastabas didelėn atydon. Jie privalėjo atsiliepti savo išaiškinimais ir sumanymais. Jie privalėjo nurodyti, ką jie veikė ligišiol ir kaip jie mano ateityje veikti.

Tačiaus nei vienas L. Š. F. viršininkas neatsiliepė ir todėl męs klausiame:

Kur yra L. Š. F. prezidentas Kazimieras Gugis?

Kur yra vice-prezidentas S. Mankus?

Kur yra susinešimų sekretoriai M. M. Rice-Herman ir J. Neviackas?

Kur yra fin. sekretoriai T. Dundulis ir J. Stasiulevičius?

Kur yra iždininkas K. Šidlauskas?

Kur yra ir ką veikia iždo globėjai?

Jeigu dar ne metas pabusti ir atsiliepti, tai kuomet išauš tas palaimintas rytojus?!

Męs tvirtinam, kad pastaruosius kelis mėnesius męs nepatėmijom nei vieno pranešimo—paraginimo visuomenei rinkti aukas. Agitacija tarpe svetimtaučių visiškai apleista. Daugelis vietos komitetų nieko neveikia ir centro valdyba neturi su jais ryšių. Centro valdyba nepalaiko jokių ryšių su musų spauda.

Męs antru kartu atsiliepiam šiuo klausimu. Męs kaistam iš gėdos, kad musų progresyviškas Fondas per visą mėnesį tiek aukų surinko, kiek tulo miesto klerikalai per vienas prakalbas surinko.

Jeigu musų žodžiai, duoti Brooklyno Seime—darbuoties nukentėjusiai Lietuvai—nėra tuštaus egojizmo žodžiai — tai męs turime išpildyti tą savo prižadą. Kartą pasiėmę kokio nors darbo dirbti, turime jį dabaigti arba užleisti vietą tiems, kurie nori dirbti.

Lietuvių Socialistų laikraščiai sakosi turį mažių mažiausia 30,000 skaitytojų. Tai yra armija susipratusių žmonių.

Lietuvos Šelpimo Fondas veik per pusantrų metų surinko tik $12,000.

Ant kiekvieno socialistiško laikraščio skaitytojo neišpuola nei po 50 centų.

Ką jųs ant to pasakysit?

Mums rodosi, kad jau blogiau ir buti negali.

Kiekvienas Lietuvos Šelpimo Fondo vietos komitetas prašomas apsvarstyti viršuj pakeltus klausimus ir pagalvoti, kas reikia daryti, kad pataisius dalykų stovį.

PARAGINIMAS.

"Draugas," Susivienijimo Lietuvių Rymo-Katalikų Amerikoje organas, ragina to susivienijimo narius prie spartesnio organizacijos darbo. Redakcija sako, kad prie S. L. R. K. A. priklausą tik du nuošimčiai viso Amerikos lietuvių skaičiaus. Tarpe kitko ten sakoma:

Rokuojama Amerikoj lietuvių apie pusę milijono. Iš jų 10,000 priklauso prie katalikų Susivienijimo. Tas reikštų, kad apie 2 tik lietuvių nuošimčiu priguli prie S. L. R. K. A. Kurgi kiti 98 nuošimčiai? Atmeskime dar 8—10 procentų, kurie priguli į panašias katalikų Susivienijimui organizacijas arba į S. L. R. K. A. nenorėsiančių prisirašyti del savo sucicilikėjimo ar sulaisvamanėjimo, atimkime dalį ir negalėsiančių ar tai del senatvės ar nesveikatos prisirašyti, turėsime mažiausia 80—85 nuošimčius lietuvių, kurie arba į jokias draugijas nepriguli arba pasitenkina pašelpinėmis draugijomis.

Koki plati dirva S. L. R. K. A.! Iš tų 80—85 nuošimčių dalis apie katalikų Susivienijimą nėra girdėjusi, kita dalis, kad ir girdėjusi, katalikų Su-mo nepažįsta; trečia dalis bus tokių, kuriems reikia tik paskatinimo prisirašyti, o taptų gerais Su-mo nariais. Tarp tokių labiausia reikia varyti agitacija. O jos pas mus taip maža!

Kiek yra Amerikoj miestų, miestelių, kuriuose lietuvių gyvena po kelis asmenis ar šeimynas, kas ir besuskaitys! Peržiurėję kuopų surašą pamatysime, kad veik visos ar didžiuma kuopų randasi vis tokiuose miestuose, kur lietuviai skaitomi šimtais arba tukstančiais. Mažosios lietuvių kolonijos stovi apleistos. Ten netik ką S. L. R. K. A. kuopų nesiranda, bet nėra nei jokių draugijų. Tokių miestukų pilna rytuose ir vakaruose. Prie jų reik prieiti ir kuopas ten sutverti.

IŠ L. M. P. S. GYVENIMO.

Lietuvių Moterų Progresyviškas Susivienijimas auga. Tai liudija žinios iš įvairių Amerikos lietuvių kolonijų. Štai "Laisvės" nr. 8 rašoma:

Veikimas musų Progresyvio Susivienyjimo nesiliauja.

Brooklyno kuopa rengia 2 d. kovo dideles prakalbas su įvairiais pamarginimais.

Chicagos kuopa nesenai turėjo prakalbas. Elizabetho kuopa lošė veikalą "Varde Laimės" (St. Przebyszewskio) ir lošimas labai puikiai pavyko.

Easton, Pa. — Mums praneša M. G., kad Eastone jau susitvėrė Lietuvių Moterų Progresyviško Susivienyjimo kuopa. Korespondentė sako:

"Męs irgi žengiam pirmyn. 23 d. sausio ir mus apšvietė šviesos spindulėlis, nes burėlis pažangesniųjų moterų susirinko pas draugę Berukštienę po N1019 Elm St. ir apsvarstę savo reikalus, pamatėm reikalingumą organizuotis. Per tai nutarėm sutverti Lietuvių Moterų Progresyviško Susivienyjimo kuopą. Išsyk susirašė 10 narių, kurios pasižadėjo veikt kiek tik išgalės. Pirmiausiai stengsimės surengti prakalbas ir pakviesti moterų kalbėtoją. Tikimės, kad po prakalbų musų kuopos narių skaitlius padidelės.

"Sesytės, nebukite priešais šios organizacijos, bet visos stokite prie darbo, kuris yra naudingas visuomenei. Tuomi parodysime, kad ir męs mokame protauti ir kovoti už geresnį buvį."

So. Boston, Mass. — Mums praneša korespondentas "Sulapais:"

23 d. sausio netikėtai įvyko prakalbos. Važiuodama į Lawrence, Mass., draugė M. Račiutė-Herman, pakeliuj apsistojo ir So. Bostone. Tuo tarpu socialistų svetainėj buvo diskusijos. Draugai paprašė, kad Račiutė-Herman pasakytų prakalbą. Budama pavargus, pasakė trumpą prakalbėlę, bet po jos prakalbėlės, susitvėrė Lietuvių Moterų Progresyviško Susivienyjimo kuopa iš 13 narių. Taigi pradžią jau turime. Lai gyvuoja naujai sutverta kuopa!"

Keli žymesni Sąjungos kalbėtojai prisižadėjo prie kiekvienos progos agituoti už L. M. P. S.

Tegyvuoja musų Susivienyjimas!

MOTERIMS ŽINOTINA.

Chicagos Liet. Mot. "Apšvietos" Dr-ja "Lietuvos" nr. 3 išleido sekantį pranešimą:

Didumai jau yra žinoma, kad Chicagos Liet. Mot. "Apšvietos" Dr-ja per keletą metų kiekvienos žiemos sezoną steigia moterims vakarines mokyklas, kaip tai: skaitymo, rašymo, virimo valgių, siuvimo ir tt. Taigi viršminėta dr-ja ir šiuosmet atidarė savo vakarines moterims mokyklas Mark White Square parko svetainėje, prie S. Halsted ir 30-tos gatvės. Virimo mokykla atdara kiekvieną ketvergą; pradžia 8-tą val. vakare. Įžanga 10c. ypatai.

Šioje virimo mokykloje Drė A. Z. Šlakienė pasižadėjo porą vakarų aiškinti moki nėms apie valgių hygieną. Rankdarbių mokykla atdara kiekvieną panedėlį nuo 8 iki 10 val. vakare toje pat vietoje kur ir virimo mokykla. Šioje mokykloje mokinama skaityti, rašyti, rubus kirpti, siuti, megsti ir siuvinėti.

Tagi mokinės. norinčios šioje mokykloje kurį nors iš viršminėtų darbų mokintis, privalo tam darbui medegą mokyklon atsinešti, o mokytojos suteiks pilną pamokinimą. Įžanga 10c ypatai.

Manome, kad norinčios išmokti minėtų dalykų pasinaudos tuo pranešimu.

KIEK "RANKPELNIS TURI SKAITYTOJŲ?

Škotijos draugų suvažiavime "Rankpelnio" administracija išdavė labai indomų raportą apie laikraščio skaitytojų stovį. Manome, kad mums, amerikiečiams, bus indomu patirti apie musų draugų škotiečių leidžiamą laikraštį. Štai kas sakoma "Rankpelnio" nr. 2.:

D. Klastaitis nurodė "R-nio" prenumeratorių sumažėjimą 1915 m. sulyginus su 1914 m. Tai įvykė del karo ir geros administracijos stokos. Amerikoj 1914 m. "R-nis" turėjo 101-metinį prenum. ir 26 pusmet. Škotijoj metinių ir pusmet. prenum. buvo 91, Lietuvoje metinių — 8. Redakcijoms, klubams ir šiaip draugijoms buvo siuntinėjama 47 egz. Amerikoje prenumeratorių skaičius sumažėjo iki 92, iš jų pasibaigė 35 prenumeratos, taigi amerikiečių tarpe "R-nio" randasi dabartiniu laiku vos tik 57! Škotijoj prenum. buvo 76; numeratura 23-jų skaitytojų pasibaigė — liko tik 53. Redakcijoms ir draugijoms 1915 m. siutinėjama 34 egz. Pasirodo, kad "Rankpelnio" prenumeratorių skaičius sumažėjo iki 168 egz., pagalios, net iki 110! Pavienių egzempliorių ne mažiau išsiplatina. Tik kai-kuriose vietose del blogo platinimo sumažėjo (Bellshill, Glasgow). Naujų vietų mažai užkariauta. Svarbiausioji vieta — Argentina, Liverpool, Shotts, Londonas, bet pastarajam taippat da nesustvarkė, kaip reikiant, platinimas. Spauzdinama 1,000 egz.

Administracijai nurodyta, kad pasistengtų Amerikoj daugiau išplatint. Atsiminus, kiek Škotijoj išsiplatina Amerikos socialistų laikraščių, Amerikos draugai turi daugiau ir "R-nį" remti, jau kad jis savo turtingumu ne žemiau stovi už Amerikos laikraščius.

Kalbant ape pavienių numerių platinimą, V. Kapsukas nurodė, kad pačios kuopos ir "R-nio platintojai agentai kalti, kad nerangiai veikia tamt atžvilgyj. Prenumerąta sumažėjus delei administracijos neapsukrumo. Pastebėta, kad knygų dalykai irgi nepergeriausia stovi. Nurodyta tvarkos stoka, stoka žmonių, kurie su pasišventimu platintų. Nutarta, kad "R-nio" platintojai butų kuopų renkami ir kontroliuojami. Taip-pat da kartą nutarta, kad kas mėnuo kuopos užsimokėtų. Padaryta pastaba administratoriui, kad atydžiai tėmytų agentų darbavimąsį ir reguliarį užsimokėjimą, kad nebesiųstų bet-kam "R-nio" numerių.

S. L. R. K. A. STOVIS.

Pastarajame num. "Draugo" paduota Susivienijimo Lietuvių Rymo Katalikų Amerikoje bertaininė atskaita už IV bertainį 1915 m. Iš atskaitos pasirodo, kad bėgyje pastarųjų trijų mėnesių ton organizacijon įstojo: 401 naujas narys, 45 vaikų skyriun ir 30 senų, t. y. sugrįžo atgal.

Kaip atskaita rodo, dauguma rašosi ant $150 pamirtinės apdraudos. Pašelpos skyriun dauguma rašosi $7.00 pašalpos savaitėje. Nemaža randasi ir tokių, kurie apsidraudę $14.00 savaitėje.

AR SKAITAI "LAISVĘ"?

Jeigu dar neskaitai, tai tuojau užsirašyk arba pareikalauk vieno numerio pažiurėjimui.

"Laisvė" yra didžiausis darbininkų laikraštis, nes dabar eina dvigubai padidinta, t. y. 8 puslapių. "Laisvė" iščina 2 sykiu per savaitę todėl paduoda naujausias žinias iš viso pasaulio.

"Laisvėj" telpa daug naudingų straipsnių, eilių, apysakų, juokų ir įvairių patarimų. Apart to, yra įvestas speciališkas skyrius del mo-

"Laisvės" kaina tik $2.00 metams, sei metų $1.00. Užsienyj metams 1.00.

Nelauk ilgai, nes vėliau kaina rasi bus padidinta.

Adresuok šitaip:

"LAISVE"
183 Roebling st., Brooklyn, N. Y.

TEISINGIAUSIA IR GERIAUSIA LIETUVIŠKA

APTIEKA

Sutaisau receptus su didžiausia atyda, nežiurint, ar tie receptai Lietuvos ar Amerikos daktarų. Tai vienatinė lietuviška aptieka Bostone ir Massachusetts valstijoj. Gyduolių galit gaut kokios tik pasaulyj yra vartojamos. Galit reikalaut per laiškus, o aš prisiųsiu per expresą.

K. Sidlauskas
Aptiekorius ir savininkas
226 Broadway, kampas C. Street
SOUTH BOSTON, MASS.

Tel. Canal 1256

Šokiu Mokykla
G. M. CHERNAUSKO SALĖJ
1900 S. Union ave ir 19th st., Chicago

Mes mokiname naujausios mados šokius.

Vaikinas ar mergina nemokantįs šokti neturi savyje linksmumo.

Mes užtikriname kiekvienam, kad pas mus galėsite išmokti į trumpą laiką šokti.

Šokiai atsibuna kiekvieną Panedėlį ir Pėtnyčią 8 val. vakare.

Puiki muzikė.

Rusiškos ir Turkiškos Vanos

Voninės, lyjančios ir marių vandens vonios. Taipgi didelė maudynė (swimming pool) 3514-16 W. 12-th St., arti St. Louis Ave ir 1115-17 S. Paulina St., arti 12ht St.

12th St.: Tel. Kedzie 8902
Paulina St. Westerlėj

UŽBURTAS KUNIGAIKŠTIS

Komedija-Operetė Statoma

"BIRUTĖS" MUZIKOS IR DRAMOS DRAUGIJOS

Nedėlioje, Vasario-February 6, 1916.

ŠV. JURGIO PARAPIJOS SVETAINĖJE

33 ir Auburn Ave. Pradžia lygiai 7 val. vak.

Šiame vakare išgirsite puikias dainas solistų, vyrų choro ir maišyto choro
Puiki muzika.
Nes dainuos "Birutės" dainininkai.
Pasigėrėsite gerais "Birutės lošėjais ir pasijuoksite kiek tik sveikata pavelys.
Nes režisieriuoja Artistas A. Vitkauskas.
Pamatysite $300.00 vertės specialiai šiam veikalui pritaikintas naujas scenerijas. gražumo niekuomet neužmiršite,
Nes piešė dailininkas J. Šileika.

Po programui šokiai ir žaismes

Sėdynės numeriuotos. Tikietus galima pirkti lietuviškuose bankuose ir spaustuvėse.
"BIRUTĖ."

Del gerų brangių akmenų ir vestuvėms žiedų 14 K. ateikite pas

H. JOFFEY, Jubilierius

4625 S. ASHLAND AVE., -:-:- CHICAGO, ILL.

$10 DOVANU $10

Mes Paskyrems šiuos Daiktus Dovanoms

12 Vaikams Vežimėlių — (Sulankstomi).
24 Liampos (Elektrinės, Gazinės, Kerosininės).
12 Lovų (Baltų, Brasinių ir kitokių).
8 Lovoms springsus ir daugiau visokių Forničių.
Kiekvienas, Kas Pirks Nemažiau $25.00 Vertės Tavoro, Gaus $10.00 vertės Dovanų iš Šių Augščiau Paminėtų Daiktų.
Mes Išforničjuosime Jųsų Kambarius už Žemiausią Kainą.
Turime Savo Krautuvėj Didžiausį Pasirinkimą: Pečių, Karpetų, Lovų, Parlor Siutų, ir Visų Kitų Daiktų, Reikalingų Prie Stubos.
Žemiausios Kainos Už Cash arba Ant Lengvų Išmokėjimų.

Didžiausia Lietuviška Furničių Krautuvė CHICAGOJ

Savininkai K. Kulis ir A. Katela

3224 - 3226 So. Halsted St.

A. J. KARALIUS.

DRAUGIJINĖ HYGIENA

Tuberkuliozas (džiova).

Jau buvo sakyta, kad užsiėmimuose esanti nuodai nusilpnina kuną ir palieka jį ligų bakterijoms. Ant nelaimės, reikia pastebėti, kad sąryšis tarp užsiėmimų ir tuberkuliozo yra labai didelis.

Pirmiausia tuberkuliozu apserga lirbantįs tokiose vietose, kur yra dulkių, nuodingų gazų bei garų ir kur labai staiga remperatura mainosi, kur iš karšto kambario darbininkas eina į šaltą. Tokois sąlygos nusilpnina kuną.

Aparto to dirbantįs dulkėtose vietose žmonės tankiai girtuokliauja — tai jų vienintelis nusiraminimo budas — ir savo namus nešvariai užlaiko. Todel kartais ir šios sąlygos prisideda prie kuno nusilpninimo ir prirengimo geros dirvos tuberkuliozo bakterijoms.

Suv. Valstijų Darbo biuras 1908—9 m. skelbia, kad iš vyrų, kurie miršta tarpe 25 ir 34 metų trečia dalis miršta nuo džiovos. Kas link amatų, tai nuo džiovos miršta:

	nuoš.
Teknitojų (grinders)	71
Tool makers	59
Printerių	56
Akmenų tašytojų	53
Audėjų	53
Verpėjų	50

Visokių šaltinių statistikos maždaug panašiai pasako. Vienas dalykas visur aiškiai parodomas: dulkėtos vietos suteikia daugiausia aukų džiovai. Ir nors senesnės medicinos knygos skelbia, kad "džiova pjauja karalių ir vargšą," vienok šių dienų tyrinėjimai su tuo visai nesutinka: džiova pjauja darbininkus.

Dr. E. R. Hayhurst sako: "Veik kiekvienas iš 36,923 žmonių (darbininkų), kurie 1909 m. mirė nuo džiovos Amerikoje, turėtų gyventi šiandien..."

Taip jie "turėtų gyventi," bet kodel jie mirė? Toliaus minėtas tyrinėtojas tęsia:

"Dulkės, dregnumas, tamsumas, netikęs oras ir maistas, nuovargis, neveiklumas, netinkama temperatura, nuodai, kurių galima išvengti — vienas ar keli šių faktorių pataisė taką džiovai."

Nuodingi metalai ir jų sajungos.

Antimonas. Antimono sajungos vartojamos šveitime vamzdžių ir plieno vielų, dirbime mišinių raidėms, užgrudidime švino kulkoms, dirbime anilinių dažų, dirbime raudonisios gumos, ir kitur. Šiose išdirbystėse darbiniskai susiduria su antimonu ir parodo užsinuodijimo ženklus, kurie yra sekanti: galvos skaudėjimas, sunkumas krutinėje, neuralgiški ir raumenų skaudėjimai, pilvo sujrimai, nerviškumas, muskulų silpnumas ir kraujo permaina.

Arsenikas. Su virš 30 išdirbystėse vartojamas arsenikas. Svarbiausios išdirbystės, kur arsenikas sveikatą į pavojų stato, yra šios: arseniko kasimas ir valymas, odų išdirbystė, dažų dirbimas, kailių dirbimas, audeklų dažymas, aliejinių audeklų (ceratos-oil cloth) dirbimas ir stiklų išdirbystė.

Didelė dalis patekusio kunan arseniko susirenka jaknose, inkstuose ir smegenyse, kur padaro patologiškas permainas.

Užsinuodijimo ženklai: galvos skaudėjimas, vidurių gėlimas, muskulų susilpnėjimas, pilvo suirimas, pageltonavimas, abelnas nusilpnėjimas, nervų suirimai ir daugybė kitokių ženklų.

Misingis. Misingis susideda iš vario ir zinko. Kartais pridedama švinas. Dirbant prie misingio darbininkai susiduria su arsenigu, antimonu, fosforu etc.

Misingio dirbtuvėse visuomet yra daug garų. Dr. E. R. Hayhurst šiaip sutraukia pavojų misingio dirbtuvėse:

1) įkvėpimas metalinių garų
2) įkvėpimas viendegio angliadario ir kitų gazų
3) ilgos darbo valandos ir nuovargis
4) dulkės
5) įkvėpimas mineralių rugščių
6) patašo garai
7) dregnumo pasekmės nuo stovėjimo ant dregnų grindų, kišimo rankų į vandenį ir įvairius skystimus ir tt.

Kadangi misingio išdirbystėse vartojama įvairųs metalai, tai kuno silpnumas įvairiai apsireiškia: kur yra daugiau švino, ten patėmijama užsinuodijimas švinu, kur yra daug nuodingų gazų, ten pavojus jau kitoks ir taip toliau.

Bronza. Šitas metalas daromas iš vario, cino, kartais alumino primaišoma. Bronzos išdirbystėse didžiausias pavojus yra valyme kur vartojama rugštįs ir įvairųs miltai.

Dirbantįs bronzos dirbtuvėse skundžiasi galvos skaudėjimais, akių uždegimu, nusilpnėjimu.

Susiduriantįs su taip vadinamais bronzos miltais, stato sveikatą į didesnį pavojų, nes tuose miltuose yra antimono, arseniko ir tt. Auksinė bronza užturi vario ir zinko ir truputį arseniko.

Nuolatinis įkvėpimas bronzos miltų pagamina galvos skaudėjimą bei gromuliavimo sujrimus.

Gyvsidabris. Gyvsidabris įvairiose formose vartojamas yra labai nuodingas. Garuose gyvsidabris suteikia blogiausias pasekmes; jis net per odą persisunkia.

Didžiausios gyvsidabrio kasyklos randasį Amerikoj. Pirmiau te nbuvo tokios sąlygos, kad darbininkai vos vieną mėnesį galėdavo išdirbti; dabar sąlygos pasigerino. Ilgą laiką prie gyvsidabrio dirbančių darbininkų gleivėtos plevės paraudonuoja ir ištinsta, seilių bėgimas pasididina. Gomuryje pasirodo balzganos plėtmės.

Gyvsidabris yra vartojamas veidrodžių, termometrų ir barometrų dirbime, elektros metrų dirbtuvėse, šiltų kepurių dirbime ir kitur.

Gyvsidabriu užsinuodijimas vadinasi merkurializmu, kurio ženklai yra sekanti: galvos skaudėjimas, silpnumas, nemiga, muskulų skaudėjimas ir drebėjimai, seilių bėgimas, sąnarių gėlimas, dantų klibėjamas, pageltonavimas ir taip toliaus.

Švinas.. Švinas bene bus pavojingiausias iš visų dirbtuvėse užtinkamų nuodų. Darbininkai su švinu labai tankiai susitinka, nes pramonėje jis labai tankiai vartojamas — beveik kiekvienoje dirbtuvėje galima su švinu kokioj nors formoj susidurti.

Užsinuodijimas švinu vadinasi ulumbizmu, kurio ženklais yra: abelnas silpnumas, stoka apetito, energijos nupuolimas, silpnumas rankose, riešų nupuolimas, galvos skaudėjimas, vidurių gėlimas, melancholija, inkstų neveiklumas, proto svyravimas ir tt.

Nuolatinis susidurimas su švinu ant tiek nusilpnina kuną, kad paskui ligos greit prikimba. Dr. R. Jones skelbia, kad iš 133 proto netekusių amatninkų 75 buvo teplioriai (painters)), kurie daugiausia su švinu susiduria.

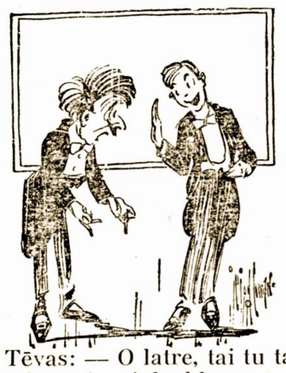

Tėvas: — O latre, tai tu taip nusikazyriavai, kad basas turėjai eiti namo ir da dienos laiku. Ar jau taip nebegali susilaikyti?

Sunus: — O ne, tėveli, bereikalo taip užsipuoli: batus aš jau tyčia prakazyriavau, kad lengviau butų namus pasiekti.

TARP GERŲ DRAUGŲ.

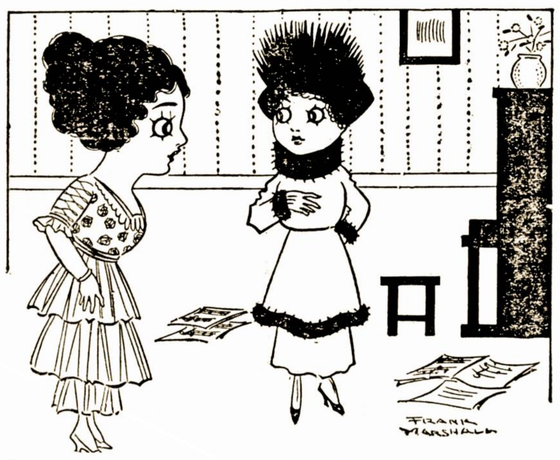

— Mano vyras gerai apsvarstė, kol nutarė vest.
— Tiems, kurie daug svarsto, visuomet pasitaiko labiausia suklyst.

NEW YORK, vasario 1. — Atidaroma nauja plieno liejykla, kuri pasivadins, kaip spėjama, Internatiosal Steel Corporation. Josios pamatinis kapitalas siekiąs nuo 200 milionų

ATHENAI, vasaro 1. — Turkai sujudinti rusų pasisekimais ant Kaukazo. Turkai skubiai gabena Kaukazan kareivius ir amuniciją. Visa turkų atida dabar atkreipta Kaukazan ir Mesopotamijon.

Amerikos Lietuvių Mokykla

Mokina Angliškos kalbos
" Lietuviškos kalbos
" Aritmetikos
" Knygvedystės
" Stenografijos
" Typewritting
" Pirklybos teisių
" Abelnos Historjos
" Suv. Valst. Historijos
" Geografijos
" Pilietystės
" Politiškos Ekonomijos
" Dailarašystės

Mokinimo Valandos:
NUO 8 RYTE IKI 5 VAL. PO PIET.
VAKARE NUO 7:30 IKI 9:30
3360 EMERALD AVE., CHICAGO.

KRYŽIUS SPAUDOJE

Kurie neturite užsisakę naująjį Br. Vargšo veikalą "Kryžius"?

Užsisakykite šiandien.

BR. VARGŠAS.

KRYŽIUS

KETURIŲ VEIKSMŲ DRAMA.

Veikalo siužetas — karės nuotikiai.

Šioji laida bus leidžiama tik tiems, kurie užsisakys. Taigi, kad paskui nesigailėtumėte — pranešame iškalno, pasiskubinkite.
Veikalas jau spausdinamas ir neužilgo išeis.
Kuo greičiau pasiskubinsite, tuo bus geriau jums patiems.

Užsisakant kaina tik 50c.

Veikale bus virš šimto puslapių gražios, brangios popieros. Tai bus tikras papuošimas tamstos knygynėlio.

Adresuok:
P. ČEREŠKA, 1840 So. Halsted St., Chicago, Ill.
(ARBA PER "NAUJIENAS")
Ant čekio rašykite: V. Pačkauskas.

DRAMATIŠKAS RATELIS.

LIGONIO ŠEIMYNOS PADĖJIMAS JEI JISAI NEPRIGULI PRIE

S. L. A.

Visi lietuviai rašykitės prie Susivienijimo Lietuvių Amerikoje kur galite apsaugoti savo gyvastį ant $150 iki $1000 ir priegtam, mokėdami po 30 c. į mėnesį, gaunate iš S. L. A. po $6.00 į savaitę pašalpos ligoje.
Reikalaudami informacijų, kreipkitės šiuo adresu:
A. B. STRIMAITIS, S L.A. Sekr.
307 W. 30th St., New York City.

"Kova" Savaitinis Laikrastis

Geriausis darbo žmonių draugas ir užtarėjas. Per dešimts metų savo gyvavimo ir sunkios kovos su darbininkų priešais dar neišžengė iš tikrojo kelio, kuris veda darbininkus prie gerovės.

"Kovos" kaina metams $2.00

Ta pati kaina ir užrubežiuose. Pažiurėjimui vieną numerį prisiunčiame DYKAI. Rašydami laiškus, adresuokite sekančiai:

"Kova, 229 N. 6-th St. Philadelphia, Pa.

Farma Farma

160 akrų, 80 akrų ariamos, visa aptverta dratine tvora, 2 setai budinkų, gražus sodnai, gražus upelis teka per tą žemę. Žemė prie juodžemio, 2 mylios iki miesto ir geležinkelio; arti lietuvių farmerių, 2 arkliai, 1 mulas, 8 karvės, 1 bulius, avių, kiaulių ir visokių paukščių, visokių padargų ir mašinų. Parsiduoda su viskuom po $30 už akrą ant lengvų išmokėjimų. Geras bargenas del gero žmogaus. Rašyk arba ateik .

JHON D. SIMANOWSKI

239 Railway Exchange Bldg., Phone Wabash 361 Chicago, Ill.

$26,800,000,00

Suviršum depozitų turi dabar didžiulis Valstijos Bankas-State Bank of Chicago

Nuo jo isteigimo 1879 metuose tasai bankas nuolatos augo taip, kad šiandie jo kapitalas ir atsarga yra daugiau kaip keturi milijonai aštuoni šimtai septyniolika tukstančių dolerių — $4,817,000.00.

Be 36 tukstančių žmonių, kur turi pasidėję savo pinigus šiame banke, čiajau sudėta Suvienytųjų Valstijų valdžios, Illinois valstijos ir Chicagos miesto pinigų.

Lietuviai, kuriems rupi saugumas jų pinigų, tegul pasideda šitame banke. Daug lietuvių yra pasidėjusių čia savo pinigus, ir džiaugiasi. *Atėję bankan klauskite Mr. Lalis.*

Bankas moka 3%. Atdaras nuo 9 ryto iki 3 val. po pietų; Subatomis iki 2 val. po pietų. Įsidomėkite adresą

STATE BANK OF CHICAGO

Kampas La Salle ir Washington Sts. prieš City Hall.

JUDA

(Tąsa nuo 4-ot pusl.)

del visas jo pasakojimas atrodė dar keistesniu, miglotesniu.

— Matote, ponas Buldure, tarė Kalnėnas, lyg norėdamas atsikratyti nuo savo kaimyno keistų klausimų, tai nepaprastai keblus klausimas, klausimas, kurį gali išrišti tik patyrę juristai ir teologai....

— Ne, nėra jokio reikalo buti juristu, kad išrišus šį klausimą, sušuko Bulduras. Jisai juk taip aiškus, taip paparastas... Nes vos buvo duota įsakymas areštuot Kristų, kiekvieno Romos piliečio pareiga buvo nurodyti, kur jis randasi, ir kas jis per vienas. Judos taipgi buvo Romos piliečiai ir todel jie turėjo rupinties išpildymu ano įsakymo. Jeigu tai nebutų atlikęs Juda, butų atsiradęs koks Možė, Zakarijus ar kitas panašus į juos, ir Kristus galų-gale visgi butų buvęs išduotas. Matote, kaip tai paprasta ir suprantama... Man nepatinka tečiaus tik tas, kad jis išdrįso vadinti mane savo draugu- broliu. Jis juk yra ir palieka Juda, tuo tarpu aš esu Arnoldas Bulduras, kuris neturi su juo jokių santykių, jokio reikalo. Aš manau, ponas daktare, ar nebutų protinga jį suvis panaikinti nuo to piešinio, t. y. užtepti taip, kad jis nebesimatytų? Priešingai, rodosi, jis neduos man ramybės, visuomet lys akysna su savo draugiškumu, t. y. tyčiojimusi, buk aš esąs jo brolis-draugas. Taip, tai butinai reikės padaryti- Jis nors ir atliko savo pilietišką priedermę, nors jo pasielgimas teisingas, visgi jis nuteistas pražuvimui, todel jis neturi jokios teisės rodyties ant audeklo.... Tai aš atliksiu dar šiandien! Atsiprašau, kad jus sutrukdžiau, bet vienas aš negalėjau ir nedrįsau šitai persistatyti sau. Taip, matote, tas dalykas yra taip paprastas, taip suprantamas, o tečiaus taip slėpiningas!...

Skubiai jis pakįlo, atsisveikino ir išėjo.

— Daro negudrius juokus, arba jau pamišęs, pamislijo Kalnėnas ir įėjo priimaman kambarin.

Bulduras buvo sumanęs eiti namon, bet pusiaukelėj jis staiga perkaitė savo užmanymą ir išlengvo, lyg ką tai svarstydamas jis pasuko linkui valsčiaus mokyklos.

Mokytojas Spirgius buvo laikomas labai šventu žmogum, kuris visą savo gyvenimą ir darbus remiąs ant dogmų, nors ištikro ir jis turėjo įvairių žmoniškų nuodėmių ir nuodėmėlių, pradedant amžinai pasmerkta godulyste ir baigiant paprastu batų laižymu.

Spirgius buvo klesoje, bet pamatęs ateinant dvasišką tėvą, išbėgo jo pasitiktų be kepurės, kad parodžius juo didesnę pagarbą, kuri butinai reikalinga jaunosios gentkartės prirengėjui prie naujo gyvenimo ir paklusnumo linkui gentkartės ganytojo ir jos dvasiško vado.

— Ar Laičių Petras dar ateina mokyklon?

— Taip, dvasiškas tėve.

— Išsiųskite jį pas mane...

Spirgius sugrįžo mokyklon, Bulduras gi vaikštinėjo nedidelėje verandoje į priekį ir atgal.

Durįs tuoj atsidarė ir ant slenksčio pasirodė Laičių Petras, pavasario saulės nudegintu veidu, prikąsta apatine lupa ir žerinčiomis akimis.

—Ar tu Laičių Petras? Paklausė Bulduras.

— Taip, tas pats, vaikas trumpai atsakė, trypdamas ir žiurėdamas klausėjui tiesiok į veidą.

Bulduras viena akymirką nežinojo, ką sakyti; paėjo kelis žingsnius į priekį, tarsi norėdamas įbauginti vaiką, atstumti jį atgal, bet rodėsi, kad jis pats kruptelėjo nuo vaiko ugningų žvilgsnių — jis staiga sustojo ir skubiai atsitraukė iki išlaukinio verandos stulpo.

— Ką gi tavo motina veikia? Jis paklausė ir lyg ką atsiminęs, skubiai pradėjo jieškoti po kišenių.

— Ką dabar motina veikia, tai aš negaliu pasakyti... Rasi dirba. Galbut šėria gaspadoriaus karves...

— Ne, ne... ką ji taip abelnai veikia?

— Dirba!...

— Tai yra, po tėvo mirties... Dirba, tai ir aš suprantu... Visi mes privalome pelnyti tą kasdieninę duoną sau ir vaikams... Bulduras nutilo. Jis surado kišeniuje šernolę ir skubiai priėjęs atkišo vaikui sidabrinį rublį.

— Šia, imk jį.

— Bet aš juk ne tamstos vaikas!... Aš pats turiu motiną... Vaikas atsisakinėjo ir atsitraukė porą žingsnių.

— Tik imk, nunešk motinai... Ryto subata... Pasakyk, kad aš prisiminsiu apie ją savo maldose. Bulduras įspaudė vaiko saujon pinigą ir skubiai atsitraukė iki verandos pakraščio.

— Tai padaryti aš galiu, bet melsties ir ji pati moka.

— Tegul, tegul, vaike... Aš mąstau apie tavo tėvą... Jis motinai prirengė daug širdperšos....

— Širdperšos? Mama juk visuomet apgailestauja tėčio, visuomet pasakoja, kad jis buvęs jos užtarėjas-aprupintojas...

— Aprupintojas, taip. Bet vieno to juk nepakanka... Žmogus turi turėti protą ir apsvarstymą... Na, tu dar esi permažas, da nesupranti jo...

— Aš suprantu pakankamai!..

— Taip?... Ir tu jau ką nors supranti?...

— Suprantu, taip!...

— Tai tu žinai, kad tavo tėvas buvo prasižengėlis?....

— Kai—ip?!...

Tai buvo šauksmas, kurio atbalsis atsiliepė visoje mokykloje, lyg apmarindamas išgirdusius jį. Sidabrinis rublis nupuolė ant žemės, bukščiai įriedėjo kampan ir lyg nusigandęs prisiglaudė prie sienos.

Petras stovėjo priešais Buldurį, pakėlęs kumštį sugniaužtą saują, tarsi augte priaugęs prie žemės.

Tik akymirksniui susitiko juodviejų žvilgsniai. Bulduras atšoko nuo vaiko žaibuojančių akių, skubiai atsuko jam nugarą ir pasileido žingsniuoti sodno takeliu.

. . . . . .

(Toliaus bus)

Prašo paskelbti

,P-as J. Mirauskis prašo musų paskelbti sekamą: Stanislova Ulbaitė, pabėgusi iš Vilniaus laike dabartinės karės, atvyko Japonijon ir ten del tulų mums nežinomų priežasčių liko sulaikyta. Ji kreipėsi prie musų, kaipo senų pažįstamų, prašydama, kad mes prisiųstume jai jos metrikus ir padėtume pasiliuosuoti iš ten. Stanislava gimusi Chicagoj ir krikštyta Šv. Jurgio parapijos bažnyčioje. Tečiaus pareikalavus jos metrikų, pasirodė, kad knygose suvis nesama Stanislavos Ulbaitės vardo. Vykome į miestą. Pasirodo, kad ir ten nepriduota mergaitės vardas. Dabar nežinia, kas daryti? Jos tėvas, Justinas Ulbis, dirba giriose. Tečiaus tikrai negalime pasakyti — kur: girdėjome, kad jis dirbą South Dakotos valstijoj.

Gerbiamoji redakcija, bukite maloni ir paskelbkite visą tai įjusų dienraštyje: rasi kas nors žino jos tėvo gyvenimo vietą. Gal butų galima pagelbėti sulaikytai Stanislavai.

Beto, norėtume pranešti, kad ir mes patįs nesurandame savo vyresniosios dukters metrikų. Ji krikštyta taipjau šv. Jurgio parapijos bažnyčioje. Taigi persergiu visus kurie krikštyti ar davė krikštyt savo vaikus šv. Jurgio bažnyčioje. Pasirodo, kad tos parapijos metrikų knygoje esama nemaža betvarkės. Negeistume nė vienam tokio nemalonumo, kaip Stanislavai Ulbaitei. *Jos Mirauski,*
842 W. 33rd St.
Chicago, Ill.

Policijos viršininkas Healey patsai ypatiškai komanduoja policistus, besirupinančius prezidento Wilson'o saugumu.

ANT RANDOS

PARANDAVOJIMUI — 6 šviesių ir didelių kambarių geras namelis (cottage) 2932 W. 38th str., arti Sacramento ave. $15 į mėnesį. Klauskite:
McDONNELL.
3622 S. California Ave., Chicago.

PAJIEŠKOJIMAI

PAJIEŠKAU merginos ar moters be vaikų prie namų darbo. Turi mokėti visą namų darbą. Kreipkitės
Paul Walintas,
2013 Canalport Ave., Chicago

PAJIEŠKAU DARBO už džianetorių į namus. Moku visą medžio ir murininko darbą. Moku visą janitoriaus darbą. Be vaikų. Kam reikalinga atsišaukite:
V. Plekavičia
3312 S. Emerald Ave., Chicago

Pajieškau burdo prie laisvų žmonių Gary, Ind. apielinkėj. Atsišaukite šiuo adresu:
J. B. Aglinskas,
1616 Madison Str., Gary, Ind.

PAJIEŠKAU KAMBARIO Bridgeporto apielinkėj. Kam reikalingas įnamis, malonėsit atsišaukti per laišką Aušros skaityklon.
J. M. M.
3001 S. Halsted St., Chicago, Ill.

Pajieškau savo draugo Franciškaus Pilibavičiaus, Kauno g., Raseinių pav., Švėkšnos par.,Legučių dvaro. Taipgi pajieškau Stanislovos Šorkienės, Raseinių pav., Švėkšnos par., Petročų kaimo. Turiu svarbų reikalą. Atsišaukite:
Juozapas Sudzi
4645 So. Wood St., Chicago, Ill.

Pajieškau savo dėdės, Juozapo Snorskio, Kauno gub., Panevėžio pavieto, Naumiesčio par., Strielionių sodžiaus. Kas jį žino, ar jis pats atsišaukite šiuo adresu:
Petras Snorskis
4617 S. Paulina Str., Chicago, Ill.

Pajieškau švogerio Albino Milašiaus ir draugų, Prano Šlimo ir Prano Tamošausko iš Kauno g., Telšių pav., Kartinos valsčiaus. Pirm dviejų metų gyveno Montreal, Kanadoj, vėliaus koks-ten agentas išsiuntė juos į British Columbia. Taigi ir nežinau kur jie dabar randasi. Jie patįs ar kas juos žino malonės pranešti:
Juozas Paulauskas,
P. O. Box 242, Riverton, Ill.

Pajieškau Petro Bruožio (Spainaitis), Kauno g., Raseinių pav., Jurbarko par ir vals., Pušvenčio kaimo. Pirma gyveno du metu Chicagoj, vėliau išvažiavo į girias. Juodi plaukai, gelsvi usai, puspenktos pėd. augščio. Jis pats ar kas jį žino malonės pranešti
Juozas Macaitis,
655 W. 14th Pl., Chicago., Ill.

Pajieškau švogerio Juozapo Miknio ir švogerkos Katrinios Mikniukės, iš Kauno g., Panevėžio pavieto,, Pakalnių sodžiaus. Šeši mėnesiai kaip negaliu surasti. Turiu svarbų reikalą. Pirmiau gyveno Harrison N. J. Jis pats ar kas kitas praneškite, už ką aš busiu labai dėkingas.
Antanas Medžis,
1129 Center Str., Racine, Wis.

REIKALAVIMAI

REIKALAUJAME gero lietuvio bučerio, kurs gali gerai angliškai kalbėti. Geram vyrui bus gera užmokestis. Atsišaukite:
4434 Fairfield Ave., Chicago, Ill.

REIKALAUJU DARBO prie automobilių už šoferį arba prie pataisymo (Repair shop). Esu patyręs tame darbe. Reikalaujantįs kreipkitės:
Antanas Mikshys
4645 So. Wood St., Chicago, Ill.
(Ant antrų lubų iš užpakalio.)

REIKAAUJAME žmogaus, geras darbas ir užmokestis. Turi įnešti $300. Atsišaukite: Room 222, bile dieną, nuo 10 iki 8, apart ketvergo—nuo 1 iki 4.
1579 Milwaukee Ave., Chicago.

REIKALINGAS dreiveris prie grosernės ir bučernės darbo į DeKalb, Ill. Kreipkitės į:
J. Maknickį,
1015 Market St., DeKalb, Ill.

REIKALINGAS dreiveris išvežiojimui duonos, turintis $500 dolerių. Atsakančiam vyrui gera vieta; galima uždirbti po $10.00 dolerių į dieną. Atsišaukite ypatiškai.
Marozas Bros.
4617 S. Paulina St., Chicago.

ANT PARDAVIMO

GERA PROGA
PARSIDUODA grosernė ant Town of Lake. Labai gera vieta del bučernės. Lietuvių ir lenkų apgyventoje apielinkėje. 1846 W. 46th St.

PARSIDUODA pirmos klesos bučernė lietuvių apgyventoj apielinkėj. Biznis eina gerai. Turi parsiduoti greitu laiku.
A. Grundmann,
5257 Princeton Ave., Chicago, Ill.

PARSIDUODA saliunas lietuvių apgyventoj vietoj. Biznis gerai išdirbtas. Biznį galima pirkti kas kaip nori: visą ar pusę. Atsišaukite pas savininkus:
Tamuliunas ir Kaupas,
1447 47th Ave., Cor. 15 Str.
Tel. Cicero 2511. CICERO, ILL.

PIRKITE namą ir štorą už vieną kainą. Kampas 39 Place ir Archer Ave. Lietuvių apgyventoj vietoj. 6 kambarių namas, elektros šviesa, augštas cementinis beismentas su dideliais langais. Gera vieta del barberio arba kriaučiaus ar bile kokiai krautuvei. Kaina $2500. Ant išlygų.

PHELAN and WESTPHALN
38th and Archer Ave. Chicago.
Atdara nedėldieniais ir vakarais.

BARGENAS
Parsiduoda dviejų augštų murinis, akmenų priešakis, 2 pagyvenimų po 6 kambarius ir su cementiniu beismentu ir ąžuolinėm grindim namas. $2,000 mortgičius, ant 5½ procento. Kaina $4,800.
THOMAS OAKEY
Central Mfg. District Bank,
1112 W. 35th St., Chicago.

PARSIDUODA bučernė ir grosernė mažame miestelyj. Savininkas eina į kitą biznį. Kreipkitės į Naujienų Ofisą No.22

4112 S. Artesian ave, 2 flatų medinis namas, 2 pagyv. po 5 kambarius. Gražus tvartas. Kaina $2100 "Cash".

PHELAN and WESTPHALN
38th and Archer Ave. Chicago.
Atdara nedėldieniais ir vakarais.

APLEIDŽIA miestą. Aukauja savo puikius naujus rakandus už labai didelį bargeną $150 seklyčios setas iš tikro skuros ir naujausios mados už $35.00, taipgi puikius valgomojo ir miegamojo kambarių rakandus. 2 didelės karpetos, taipgi ir naujas pianas. Parduosime už Jųsų kainas. Rakandai vartoti tiktai 6 savaites. Parduosime atskirai.
Nordin
1922 S. Kedzie Ave., Chicago.

Graži stubelė lietuvių apgyventoje vietoj, 3925 S. Campbell Ave. — 6 kambarių stubelė. Kaina $1900. Ant išmokėjimų.
PHELAN and WESTPHALN
38th and Archer Ave. Chicago.
Atdara nedėldieniais ir vakarais.

PARSIDUODA bučernė ir grosernė apgyventoj lietuvių ir svetimtaučių vietoj. Biznis išdirbtas per daug metų. Savininkas išvažiuoja ant savo farmos. Del platesnių žinių kreipkitės į Naujien Ofisą (N30),
1840 So. Halsted Str., Chicago, Ill.

PARSIDUODA
Puiki stubelė ant 2506 W. 40th gatvės, beveik nauja, vana. 7 pėdų beismentas, didelis kiemas. Kaina $2200. Ant išlygų.
PHELAN and WESTPHALN
38th and Archer Ave. Chicago.
Atdara nedėldieniais ir vakarais.

KAZIMIERAS GUGIS
ADVOKATAS
Veda visokius reikalus, kaip kriminališkuose taip ir civiliškuose teismuose. Daro visokius dokumentus ir popieras.
Namų Ofisas: 3323 S. HALSTED ST. Ant trečių lubų Tel. Drover 1310
Miesto Ofisas: 127 N. DEARBORN ST. Room 1111-13 Bnity Bldg. Tel. Central 4411

"PEARL QUEEN"
KONCERTINOS

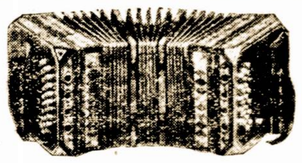

Padarytos Suvienytose Valstijose yra geriausios, netik tone, bet ir jų išdirbime. Atsišaukite į mųsų krautuves:
4663 Gross Ave arba
769 Milwaukee Ave.
Phone Yards 1557
Reikalaujantiems kataliogą duodam dykai.
GEORGI & VITAK MUSIC C.

SKOLINA PINIGUS
Paskolinam Jums pinigus ant antro morgičio ant Jųsų nuosavybės. Mes skaitom 6 tą nuošimtį ir Jųs galite išmokėt kas mėnesį. Jeigu reikalauji pinigų statymui bei pagerinimui savo nuosavybės, užmokėjimui mokesčių arba nuošimčių už savo savastį, arba jeigu nori išmokėt savo pirmą morgičį; jeigu perki arba mainai savo savastį ir reikalauji pinigų užbaigimui savo kontrakto, kreipkis į mus .
LOUIS STERN and COMPANY
Mortgage Bankieriai
5 N. LA SALLE GATVĖ
Kampas Madison ir La Salle gatvių.
Kambarys 909. Telefonas Main 4845

Automobilių Važinėjimas ir Sutaisymas
Išmok vieną iš geriausių amatų pasaulyje. Didelis reikalavimas vyrų, mokančių šį amatą. Ateikite dabar, ir pradėkite, nes tokią proga tiktai vieną kartą barškina į Jųsų duris. Ateikite tuojaus. Dieninės ir vakarinės klesos. Laisnis gvarantuojama. Darbas sujieškomas.
STOCK YARDS AUTO STATION
3626 and 3628 S. Halsted St.

MOKYKIS BARBERYSTĖS —Mes mokiname šitą šviesų, švarų ir greitai išmokstantį amatą; geriausi nurodymai, lengvos išlygos, įrankiai duodami; darbas kiekvienam vyrui; galima užsidirbti šiek-tiek pinigų mokinanties; ateik pasimatyk su mumis arba rašyk del platesnių informacijų. Adresas:
Burke Barber School
Dept. D. 610 W. Madison St,
Chicago, Ill.

M USŲ metodą išmokinsime jųs anglų kalbą labai trumpame laike, jusų name arba kliasose dienomis bei vakarais. Rašyk paaiškinimų. Dovanai
American School of Languages
731 W. 18th St. 1741 W. 47th St.
CHICAGO, ILL.

LEVESKIO Prekybos ir Kalbų
Dieninė ir Vakarinė MOKYKLA
3106 So. Halsted St., Chicago
Čia gali išmokti angliškai
Reikalauk Aprašymo

Vyrišku Drapanu Bargenai
Nauji, neatimti, daryti ant užsakymo siutai ir overkotai, vertės nuo $30 iki $50 ,dabar parsiduoda po $15 ir $25 dolerius.
Nauji, daryti gatavi, nuo $15 iki $35 siutai ir overkotai, nuo $7.50 iki $18 dolerių.
Visai mažai vartoti siutai ir overkotas, vertės nuo $25 iki $85, dabar $5 ir augščiau. Kelnės nuo $1.50 iki $4.50. Vaikams siutai nuo $3.00 iki $7.50
Atdara kasdieną, nedėliomis ir vakarais. S. GORDON
1415 S. Halsted St., .. Chicago, Ill.

MILDA TEATRAS
VODEVILIUS ir PAVEIKSLAI
Vodeviliaus permaina: Pan., Ketvir. ir Subatoj. Paprastom dienom pirmas floras 10c, Balkonas 5c
Subatos vakarai ir nedėliomis pirmas flioras 15c. Balkonas 10c.
Halsted ir 32-ra gatvė.

Buk ekspertas kirpimo ir Designer

Drabužių kirpimas ir "designing" yra malonus ir švarus darbas, apmokamas nuo $25 iki $100 į savaitę. Mes duodame ypatiškas instrukcijas visose šio amato šakose.
Turiu 20 metų praktiško patyrimo. Dabar yra laikas pradėti mokinties. Duodam instrukcijas dienomis ir vakarais.
Master Designing School
JOS. F. KASNICKA, viršininkas
Priešais City Hall
Suite 208, 118 N. La Salle St., Chicago

NUO BLOGO MATYMO

Blogi galvos skausmai,
Blogas skaitymas,
Blogas siuvimas,
Bus sulaikyti per gerai pritaikytus akinius gero specialisto, kuris turi kelis metus patyrimo, už žemas kainas.
S. GINSBURG
2038 S. Halsted St., netoli 21-os gatv.

MORRIS N. FRIEDLAND
RUSAS ADVOKATAS.
155 N. Clark St., 513 Ashland Block, Tel. Central 1443. Praktikuoja visuose teismuose Amerikoje ir Rusijoje. Vakare ofisas 2038 S. Halsted St., Tel. Canal 4639. Įėjimas per Jubilierių sąkrovą.

MOKYKIS BARBERYSTĖS.
Praktiški Nurodymai.
Išmokvnimas $25.00.
Inrankiai duodami.
Tri—City Barber College,
606 W. Madison St arba 519 State St.,
Chicago, Ill.

IŠSIMOKYK BARBERYSTĖS AMATO.
Švarus ir lengvas darbas laukia jus. Tiktai reikalaujama geros praktikos. Jųs galite užsidirbti pinigų ir tuo pat laiku išmokti amato. Vedėjas, A. Witkowski,
1253 Madison St.
Weeden's Barber School, 1253 Madison st.

Extra Naujiena Extra
Pardavimai tavorų prasidės Gruodžio 30 d. iki Sausio 15 d. su numažinta kaina ant diemantų, laikrodėlių su Elgin'o viduriais. 14k žiedai ir įvairios ryšies jubilierių. Visi tavorai gvarantuoti. Nepraleisk šio didelio išpardavimo. Ateik ir pažiurėk pats.
S. GINSBURG,
2038 So. Halsted str. arti 21 gatv.

Tel. Drover 7169
KREIPKITĖS
PRIE LIETUVIŲ GENERALIŠKO KONTRAKTORIAUS
STEPONAS MORKUNAS
Budavoju murinius ir medinius namus. Taisau namus, išpilu "konkritu" fundamentus ir saidvokus. Visus prie namų darbus atlieku pagal savininko reikalavimą. Dabar laikas apmislyt, jei kas nori budavoti, paimti gerą kontraktorių.
2459 W. 46th PLACE, CHICAGO, ILL.

Tel. Yards 4658
THE BRIDGEPORT ELECTRIC CO.
Atlieka visus Elektros darbus atsakančiai ir pigiai.
Turi du štoru: 1-mą ant 3212 So. Hasted St., Chicagoje, 2-rą 1614 W. 47-tos gat., kuriuose parduoda elektrines ir gazines lempas ir t.t.
ALFONS BARTKUS, Savininkas

Chicagos : žinios :

TEATRO DIRVONAI.

Subatoje Chicagiečiai turės progą pamatyti vieną Konst. Jasiukaičio veikalą—"Alkani Žmonės." Veikalas, kiek patirta, bus sulošta gerai. Mėgėjai laiko repeticijas veik kas vakaras. Norima, kad šis *Dramatiško Ratelio* vakaras butų kuo pavyzdingiausias. Neapsiriksiu pasakęs, kad jis ir bus kuo pavyzdingiausias. Pats Konst. Jasiukaičio vardas liudija apie veikalo gerumą. Be to, naujasai *Dramatiško Ratelio* režisierius, p. J. Briedis, duoda gvarantiją, kad jo parinkti artistai-mėgėjai pilnai atvaizdins tą, kurį įdėjo musų dramaturgas savo veikalan.

Pagalios, ir pats vakaro tikslas, tikimos, pritrauks Chicagos ir jos priemiesčių lietuvius. Jisai rengiama ne pelnui-biznui, bet sušelpimo tikslu. Visas to vakaro pelnas paskirta sergančiam musų rašytojui ir buvusiam *Dramatiško Ratelio* režisieriui — Br. Vargšui. Kaip žinia, gtrb. Br. Vargšas serga jau keturioliktas mėnuo. Chicagos lietuviai jo susirgimu daug ko nustojo, ypač — gabaus teatralių draugijų mokytojo ir papuliarių dramų rašėjo.

Todel tikimės, kad chicagiečiai, atsiminę visa tai, atjaus savo veikėjo nelaimei ir mielai atsilankys jo naudai parengtan vakaran. *Pašalinis.*

STREIKININKĖS AREŠTUOTOS

Areštuotos penkios mergaitės piketuotojos prie Steinberg ir Sopkin Bros. firmos, kuri randasi 831 W. Adamas str. Jos atsisakė eiti salėn nuo dirbtuvės ir todel policistai nugabeno jas stotin. Išbondsavo jas Edward N. Nockels, sekretorius Chicago Federation of Labor.

IŠ MIESTO TARYBOS.

Utarninko vakare, aldermanų posėdyje išrinkta komisija ištyrimui klausimo, kaip pagerinti Chicagoje, vidurmiestyje judėjimą. Jon inėjo trįs inžinieriai: Bion Arnold, chicagietis, William Barklay Parsons, taipgi chicagietis ir Robert Ridgway, newyorkietis. Tam reikalui Taryba asignavo 200,000 dolerių. Komisijos pirmininkas bus Parsons. Aldermanai Merriam, Block, Kerner, Ray, Krause, Watson ir socialistai Kennedy ir Rodriguez buvo priešingi visam plenui, t. y. kad komisija butų rinkta vien iš inžinierių ir kad jon įeitų minėti augščiau inžienieriai.

Chicagoj šiais metais bus pastatyta vienuolika naujų gaisrininkų stočių. Tečiaus kol kas jos bus tuščios ir nieko neveiks, kadangi neužtenka pinigų jas intaisyti ir aprupintį komanda. Komitetas paskyrimui pinigų delei kovos prieš gaisrus paskyrė minėtam augščiau tikslui $263,000 Tečiaus dabar gaisrininkų viršininkas O'Connor prašo da $226,644 pridėti. Connor, tiesą pasakjus, žada iš tų pinigų užmokėti ir algas ugnegesiams. Bet iš kitos pusės, komiteto pirmininkas nurodo, kad algų reikės išmokėti tiktai $72,296. Tad kam gi reikalinga laip daug, butent 226.644 doleriai.

Vagis pavogė brangias popieras ir brangakmenius Mrs. Catherine DeLancy, galvos Grand Army of Republicans organizacijos. Brangenybės buvo krepšelyje, kuris gulėjo prie jos kojų. Jos pavogta laiku, kuomet Mrs. Dr. Lancy sveikinosi su Mrs Catherine Compton ir jos draugais.

James F. Gibson iš Carthage, Ill. buvęs senatorius areštuotas. Kaltinamas jis išmainyme dviejų netikrų čekių, kiekvieno 110 dolerių sumos.

Utarninko vakare, Chicagos bažnyčių federacijos bankete, parengtame La Salle viešbutyj, federacijos lyderiai, kunigai, lavė vėjo žinomam pamokslininkui "Billy Sunday.' Nors daugelis jų nieko neturi prieš tai, kad "Billy" laikytų karštus spyčius ir gaudytų jiems parapijonis, bet jiems nepatinka, kad "Billy" įgydamas savo spyčiais klausytojų užuojautą įgyja draug su tuo ir didesnę galę. Lyderiai kalbėjo, jog jie ne nori, kad "bažnyčia" klausytų Billy Sunday.

Chicagos anglų kalboje einančio laikraščio Tribune cirkuliacija praėjusioje nedėlioje buvo 601,438 egzemplioriai. Tai buvo didžiausia cirkuliacija iš visų Chicagos laikraščių.

Kadangi buvęs miesto mayoras Harrison delei ligos negalėjo atlankyti prezidento Wilsono, tai tą padarė jo pati Mrs. Harrison.

Arthur Bradshaw, 505 So. Fifth ave. mirė pavieto špitėje nuo užsinuodijimo kraujo. Prieš tris dienas jis įsidrėskė tą pirštą.

Daugelis Chicagos mokytojų tikisi padidinimo algos. Pamatas jų vilčiai slepiasi tame, kad mokyklų komisija atsarginiam mokytojų algų fondui paskyrė 400,000 dolerių. Tiek pinigų nereikės išleisti netikėtiems apmokėjimams. Todel manoma, kad apie 200,000 bus išdalyta tiems mokytojams, kurių nepalietė praėjusių metų mokesties pakėlimas.

Walter Dill Scott, profesorius Northwestern Universiteto, psychologijos skyriaus, paskelbė apie resultatus savo tyriėjimų, kaip kokiuose bizniuose yra samdomi darbininkai ir darbininkės. Jisai nurodo, kad daugelis bosų, samdydami darbininkus, elgiasi labai keistai. Vieni, pavyzdžiui, samdytojai priima tik darbininkus, kurie yra nuo 5 pėdų 7 colių iki 6 pėdų. Kiti priima pas save darban tik geltonplaukius; tretieji —tik juodbruvius; o vėl kiti liepia samdomamjam žmogui kokią užduotį padaryti. Atsiranda ir tokių, kurie pradeda jieškoti įvairių priekabių prie žmogaus jieškančio darbo. Žmogus suerzintas išeina lauk. Bet jeigu tas žmogus vėl sugrįžta, tai samdytojai jį samdo, persiprašydami už šiurkštumą ir pasiaiškindami, kad jie pasikarščiavę.

Policija daboja Hart Schaffner ir Marx dirbtuvę prie 35 S. Franklin St. Keletas žmonių užpuolė dirbtuvės darbininkus. Tečiaus tai yra ne darbo suirutė.

Valstijos advokatas Hoyne paskelbė vardus penkių policistų, kuriuos įvardijo, dalyvavus kartų vadas bandytų, apiplėšių Washington Park banką.

Du iš jų, "Big Bill" ir "Monaghan" yra toji pora, kuri pašovė ant Randoph gatvės tulą Barney Bertshe. Tyrinėjimai duoda daugiau pėdsakių ir gali buti neužilgo bus suimta da daugiau policistų.

Chicagos Mokyklų biudžetas ateinantiemse metams jau gatavas. Jisai siekia $14,512,410. Reikia tik, kad mokyklų taryba jį užtvirtintų.

Keletas real estate vertelgų nubausta po 25 dolerius už tai, kad jie varė biznį neturėdami laisnių.

Miss Ellen Heillier, 73 metų dana, gyvenanti 1320 N. La Salle St., padavė pražymą valdžiai išduoti jai pilietiškas popieras. Girdi, ji nenorinti mirti nebulama "amerikiete."

Jos. Egerber, 3155 Fullton St., išėjęs rytą iš namų į banką, kad išsiimti iš ten $1,000, nebesugrįžo namo. Pati pranešė apie tai policijai.

Pranešimai

DR. VINCO KUDIRKOS DR-JOS SUSIRINKIMAS.

Subatoj įvyko Dr. Vinco Kudirkos Draugijos susirinkimas. Susirinkime dalyvavo diktokas narių skaičius. Be to, buvo pakeisti kai-kurie konstitucijos skirsniai. Pakeistieji konstitucijos skirsniai suteikia daug palengvinimų naujai įstojantiems nariams. Reikia tikėties, kad nuo dabar Dr. Vinco Kudirkos Draugijos augimas eis dar sparčiau į priekį. Nors tiesa, ir iki šiol draugijon įstodavo palyginamai geras nuošimtis naujų narių tečiaus įvedus šiuos palengvinimus įstojusiųjų nuošimtis turės pasidvigubinti.

Westsidiečiai privalėtų rašyties ton draugijos, kadangi ji yra vena iš pažangiausių ir naujausių draugijų. Joje taip jau nežiurima jokių įsitikinimų. Pašelpos reikalas joje užima pirmą vietą.

Draugijos susirinkimai laikomi kas paskutinį subatos vakarą kiekvieną mėn. p. Meldažio svet. 2242 W. 23rd Pl.

Naujas Narys.

Lietuvių Kriaučių Kliubo S. P. mėnesinis susirinkimas įvyks seredoj, 2 d. vasario, 7:30 val. vakare "Liuosybės" svetainėje — 1824 Wabansia Ave. Draugai ir draugės, malonėkite atsilankyti, nes randasi daug neatidėtinų reikalų. Atsiveskite ir naujų narių. *Valdyba.*

Šiandie, 8 val. vakare, p. Rašinskio svetainėje įvyks "Alkanų Žmonių" repeticija. Lošėjai prašoma nesivėluoti.

Režisierius, *J. Briedis.*

"Naujienų" šėrininkų susirinkimas 18 gatvės distrikte bus vasario 2 d. p. Shemaičio svetainėje, 1750 So. Union ave. Pradžia 7:30 val. vakare.

"Naujienų" šėrininkų susirinkimas Cicero distrikte bus vasario 3 d. p. Kaupo svetainėje, 1447 So. 49 ave. Pradžia 7:30 val. vakare.

Geriausios Farmos

Pirkite farmas pas mus. Didžiausioje Lietuvių Farmerių Kolonijoje, Amerikoj Ta kolonija yra per mus uždėta 1905 metais ir ją apgyvendinome su 360 lietuvių farmerių. Mes esame seniausi ir didžiausi lietuviai farmų pardavėjai Amerikoj. Mes parduodame teisingiausiu budu, išduodami pirkėjams už gvarantuotus Dėdės Samo popierius ir grynus Abstraktus be jokių extra damokėjimų. Mes turime šimtus visokio didumo parduoti farmų, išdirbtų, su užvestais laukais, su sodnais, su budinkais. Žemė derlingiausia — lygi, su moliu ir Juodžemiu, arba molis su gera smėlžeme. Geriausia žemė del visokių javų daržovių, sodnų, pievų ir del auginimo gyvulių—del ganyklų. Turime daug žemės, nes žemė eina brangyn. Atvažiuokit visokio didumo plotais, pigiai, po $6 už akrą ir brangiaus ant lengvų išmokėjimų. Kiekvienas galite tokios žemės pasiimti ir dirbdamas mieste išsimokėti ir įgyti gerą farmą. Pasiskubinkite nusipirkti žemės, neišdirbtos, geros, kurią parduodame te pas mus, o mes tikrai užtikriname, kad jųs surasite sulig savo noro tinkamą nusipirkimui farmą, už ką busite mums dėkingi. Kviečiame visus miesto darbininkus ir biznierius apsigyventi pas mus ant farmų, tarp savų brolių lietuvių farmerių ,apgyventame gražiame ir sveikame krašte, kur yra pilna apielinkė vaikams mokyklų ,bažnyčių, gelžkelių ir gerų piltų kelių, apielinkėje turgauno miesto Scottville's ir portavo miesto Ludington'o. Michigan. Nusipirkite musų kolonijoje farmas ir jums ant tų farmų taip padiks, kad apie miestą nė pamislyti nenorėsite. Turėsite ant farmos užtikrintą sau gerą gyvenimą. Trumpu laiku farma pati išsimokės visokias skolas ir jųs liksite į kelis metus turtingais farmeriais Rašykite, tuoj gausite Lietuvių Kolonijos mapą ir Farmų Katalogą dovanai. Tik indėkite už 4 centus stampą del pačtos kaštu. Tikras Adresas:

A. Kiedis & Co.
Real Estate
Peoples State Bank Building
SCOTVILLE, MICHIGAN.

Laikinės Stampos Plėninės stampos Čekių apsaugotojai Numer. Mašinos
Harrison 7395
Auto 67-625
Brasiniai stensiliai Pečėtįs Juodilo dėžutės ir Juodiliai

J. L. Bender Jas. S. Smith
ACME STAMP WORKS
— Išdirbėjai —
Ruberinių Stampų
Musų speciališkumas — autografiškos stampos.
418 So. Dearborn St.
Chicago

..NEGADINK SAVO AKIŲ prie tamsios lempos, pirk naujos gadynės Lempą, duodančią 200 žvakių šviesą. Sudega gesolino tik už vieną centą per 3 valandas; dega be smarvės, be dumų, lengvai uždegama. Kaina tiktai su prisiuntimu $5.50.

Adresas:
The Lithuanian M. O. House
3356 So. Halsted st.,
Chicago, Ill.

BROLIAI TAUTIECIAI

Keliaudami kada pro šalį meldžiu užengti į mano KARČEMA ant kampo 18-tos ir Halsted gatvės Nes aš užlaikau geriausią užkandį ir visada šiltą dykai del visų Aš parduodu visokius gėrimus kuopigiausia, kaipo: Alaus keisas nuo 90c iki $2.00 ir visokios Degtinės, kaip: Bear Rye, Old Taylor — 95c. Viską dastatom į namus vestuvėms, krikštynoms ir kitokiuose reikaluose. Su pagarba,
PETRAS PALIULIS
1749 S. Halsted Str., Tel. Canal 4995.

Tiek laimes kiek Sveikatos

Nes ką gi reiškia žmogui brangiausi turtai svieto stokuojant sveikatos.
Todel ATSARGUMAS
susirgę ir nusilpnėję vyrai, arba paliesti užkrečiamų ligų,
ATSARGUMAS
Moters paliestos įvairių moteriškų ligų.

Laikas jau nustoti kentėti bereikalingai. — Reikale kreipkitės į mus ir ištikrųjų niekuomet nesigailėsite.

Musų speciališkumas yra gydymas chroniškų arba užsisenėjusių ligų, kaip vyrų taip ir moterų nepaprastai greitomis pasekmėmis. Gydymui ligonių vartojame naujausius medikališkus prietaisus, kokius tik galėjo išrasti gydytojai ir užtaigi visi mus remia ir širdingai kiekvienam rekomenduoja.
Nenorim patįs girtįs, bet kviečiame Jus, ateikite ir persitikrinkite.
Musų klinika intaisyta europejišku budu ir galime užtikrinti, kad viena iš geriausių Chicagoje. ir apielinkėje, o geriausiu darodymu yra, kad atkeliauja iš kitų miestų reikalaudami patarimo ir pagelbos. — Neabejokite, bet ateikite, tuojaus, kuomet dar laikas, o atsargumas tai brangiausias turtas Sveikata.
Valandos: Nuo 9 ryto iki 8 vakaro. Nedėliomis ir šventadieniais nuo 9 iki 12.

Associated Doctors
1553 W. 47 St.,Kampas 47-tos ir Ashland Ave. Chicago, Ill.
Inėjimas iš 47 gat., antros lubos.

Janitorių Atidai

..Chicago Amalgamated Janitors Union rengia

Didelį viešą mitingą, kuris atsibus Pėtnyčioje,

Vasario-Feb. 4, 1916

8 valandą vakare.
Medora Hall, 4158 Van Buren St.

Taigi nuoširdžiai yra kviečiami ant šio didelio viešo mitingo visi broliai janitoriai iš visų Chicagos didmiesčio kampų. Be skirtumo, ar kas priklauso prie viršminėto skyriaus Unijos ar ne. Su pagarba.Komitetas.

Tel. Canal 2118
Dr. A. L. YUŠKA
GYDYTOJAS IR CHIRURGAS
1749 S. Halsted St., Chicago
Kampas 18-tos gatvės

TELEPHONE YARDS 2721
Dr. J. JONIKAITIS
MEDIKAS IR CHIRURGAS
3337 So. Morgan St., Chicago.
KERTĖ 33-čio Pl. ir Morgan St.

Tel. Drover 7042
Dr. C. Z. Vezelis
LIETUVYS DENTISTAS
Valandos: nuo 9 ryto iki 9 vak.
Nedėliomis pagal sutarimą.
4712 So. Ashland Ave.
arti 47-tos gatvės.

Telephone Yards 5032
Dr.M. Stupnicki
3109 S. Morgan St., Chicago, Ill.
Valandos: Nuo 8 iki 11 išryto; nuo 5 iki 8 vak.

Tel. Drover 9693.
DR A. A. ROTH
Rusas Gydytojas ir Chirurgas
Specialistas Moteriškų, Vyriškų, vaikų ir visų chroniškų ligų.
Valandos: 10—12 ryte, 2—4 po piet ir 6—8 vakare. Nedėliomis 10—1 po pietų
3358 So. Halsted St., arti 34 St., CHICAGO

DR. DROZDOWITZ
GYDYTOJAS IR CHIRURGAS
Gydo ligas inkstų, puslės, plaučių venerišlkas ir odis.
Ofisas: 804 Milwaukee Ave.
5:30—7 8½ vak. Nedėliomis 11—12 d.
Ofisas: 1658 W. 12 st., kamp. Paulina
8—10 ryte, 12—2 po piet. 8—9 vakare
Telephone West 1078

Daktaras HERZMAN
IŠ RUSIJOS
Gerai lietuviams žinomas per 20 metų kaipo patyręs gydytojas, chirurgas ir akušeris.
Gydo aštrias ir chroniškas ligas, vyrų, moterų ir vaikų, pagal naujausias metodas X-ray ir kitokius elektros prietaisus.
Ofisas ir laboratorija, 1025 W. 18th St., netoli Fisk St. Valandos: Nuo 10—12 pietų; 6 — 8 vakarais .
Telephone Canal 3110
Gyvenimas: 3412 S. Halsted St.
Valandos: 8—9 ryte; 4—5 po pietų .

Įsteigta 1872 DUODAM KREDITĄ
METINIS PRATUŠTINIMO IŠPARDAVIMAS
Kainos sumažintos nuo 25 iki 40 nuošimč
Gausi įjųsų pinigų vertės—pirk dabar.

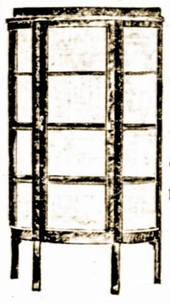

Puiki, gerai padirbta indų šėpa, dirbta iš gerai suaugusio ąžuolo, visuomet verta 18 dolerių, šiame išpardavime
$9.98

Šitos kedės labai tvirtos ir ilgai laiko, baigtos geru ąžuolu; parsiduodavo po $1.50, dabar kaina tik
79c
Tėmyk musų dideles iškabas.
HENRY WOLF
1325-27-29-31 So. Halsted St.
kampas Maxwell St. ,
Tel. Canal 1099 Chicago.

Tel. Haymarket 6212.
Dr. W. Yuszkiewicz
Lietuviškas akių gydytojas
Kas turi skaudančias akis arba silpnas, ar galvos skaudėjimą, atsilankykit pas mane
DR. W. YUSZKIEWICZ
1024 Milwaukee Ave.
Valandos: Nuo 9 ryto iki 9 vakare;
Nedėliomis nuo 9 ryto iki 1 popiet.

Dr. Ramser
AKIŲ SPECIALISTAS
VIEI VIEI
Prirenka visiems tinkamus akinius, egzaminuoja ir patarimus duoda dykai.
786-88 Milwaukee Ave., arti Chicago Ave., 2-ros lubos. VALANDOOS: Nuo 9 išryto iki vakarui. Nedėliomis nuo 9 išryto iki 2 pop ietų . Tel. Haymarket 2484.

Telephone Humboldt 1273.
M. SAHUD M. D.
Senas Rusas Gydytojas ir Chirurgas
Gydo visokias vidurių ligas ir kitas užsenėjusias ligas.
OFISAS: 1579 Milwaukee Ave., kampas Narth Ave. .Kambarys 206.
Valandos: 8:30 iki 10 išryto; 1:30 iki 3 ir 7:30 iki 9 vakare.

Dr. G. M. Glaser
Praktikuoja 25 metai.
Gyvenimas ir Ofisas
3149 S. Morgan St., kertė 32. Chicago.
Specialistas ant
Moteriškų, Vyriškų ir Vaikiškų
Taipgi Chroniškų Ligų
Ofiso valandos:
iki 9 ryto, nuo 12 ik 2 po pietų ir nuo 6 iki 8:30 vakare. Nedėliomis vakarais ofisas uždarytas.
Telephone Yards 687

Telefonas Canal 3737
AKUSERKA
Mrs. A. Vidikas
Baigusi Akušerijos Kolegiją; ilgai praktikavusi Pennsylvanijos Hospitalėse ir Philadelphijoj. Pasekmingai patarnauju prie gimdymo. Uždyką duodu rodą visokiose ligose moterims ir merginoms. Kalbu lietuviškai, angliškai, rusiškai, lenkiškai ir slavokiškai.
1838 S. HALSTED ST., CHICAGO.
(Šalia "Naujienų" Redakcijos)

DAKTARAS WISSIG,
Specialistas iš seno krajaus
Gydo visas ligas vyrų ir moterų
Nežiurint kaip užsisenėjusios ir neišgydomos yra.
Speciališkai gydo ligas pilvo, plaučių, inkstų ir puslės, užnuodijimą kraujo, odos ligas, žaizdas, reumatizmą, galvos skausmus, skausmus nugaroje, kosėjimą, gerklės skaudėjimą ir paslaptingas ligas. Jeigu kiti negalėjo jus išgydyti, ateikite čia ir persitikrinkite, ką jis gali jums padaryti. Praktikuoja per daugelį metų ir išgydė tukstančius ligonių. Patarimas dykai. Offiso valandos nuo 9 ryto iki 8 val. vakaro.
1900 BLUE ISLAND AVE., kampas 19-tos gat., viršui Bankos. Tel. Canal 3263.