THE LITHUANIAN DAILY NEWS
1840 S. HALSTED ST., CHICAGO.
TELEPHONE CANAL 1506

NAUJIENOS

THE LITHUANIAN DAILY NEWS
1840 S. HALSTED ST., CHICAGO.
TELEPHONE CANAL 1506

PIRMAS LIETUVIU DIENRAŠTIS AMERIKOJE

Vol. III | KAINA, 2c | Chicago, Ill. Pětnyčia, Kovo-March 17, 1916 | PRICE 2c, 101 | No. 65

Entered as Second Class Matter March 7, 1914, at the Post Office at Chicago, Ill., under the Act of March 3, 1879.

Pirmieji susirėmimai Mexikoj

Keli kareiviai sužeista ar užmušta. Mexikoje neramu.

Francuzai atmuša vokiečius

Vokiečiai darė smarkias atakas ant Mort Homme augštumos,

Paskendo Holandų laivas

Naujas karės ministeris Francijoj

PIRMIEJI SUSIRĖMIMAI MEXIKOJE.

COLUMBUS, N. M., kovo 16 (krasa į El Paso). — Sulyg gautųneoficialių žinių, šeši ar septyni Suv. Valstijų kareiviai sužeisti pirmuose mažuose susirėmimuose su Villos šauliais.

GAUTAS UŽSAKYMAS ANT KARSTŲ.

EL PASO, Tex., kovo 17. — Iš Columbus kvatieros graborius gavo užsakymą parupinti 6 kartus kareiviams ir 1 oficieriui. Iš to sprendžiama, kad Mexikoje turėjo įvykti susirėmimas su villistais, kuriame 6 kareiviai ir 1 oficierius užmušta, nes užmuštieji laike Villos užpuolimo ant Columbus kareiviai yra jau palaidoti.

IŠ MEXIKOS PARUBEŽIO.

Iš Mexikos parubežio ateina labai daug žinių, viena kitai prieštaraujančių.

Kaip toli Suv. Valstijų kariuomenė įėjo į Mexiką negalima sužinoti, nes tokių žinių neperleidžia cenzura. Tulų manoma, kad jau bus nuėjus 60 mylių. Kariuomenei pagelbon siunčiama aeroplanai, kurie turės sujieškoti tikrąją vietą Villos kariuomenės, nes dabar dar nėra žinoma tikrai, kur yra Villa. Siunčiami ir apginklus automobiliai.

Mormonai.

Prieštaraujančios žinios ateina ir apie mormonus. Vienos žinios sako, kad mormonams nebegręsia joks pavojus, nes Villa pasuko į šalį ir praėjo pro Casas Grande. Kitos žinios sako, kad mormonai yra apsupti Villos šalininkų ir mormonams į pagelba siunčiama 2,400 kareivių, kurie eis tiesiausiu keliu prie Casas Grande.

Zapata prisidės prie Vllos.

Karės departamentas gavo žinią, kad Zapata, kuris gręsė Mexico City, su savo šalininkais eina į pietus, kad prisidėjus prie Villos armijos.

Visa Mexika sujudinta.

Delei amerikiečių įsiveržimo į Mexiką visa šalis sujudus, verda. Ji anot vieno oficieriaus išsitarimo "sėdi ant parako šulikės.'" Mexikiečiai prisibijo, Kad Suv. Valstijos neužgriebtų jų šalį ir nelabai noti tikėti Wilsono žodžiams, kad nebus jokios intervencijos, ypač kad ir patįs amerikiečiai nelabai tam tiki.

Gauta žinių, kad prie Villos prisidėjo gen. Palaez, valdąs Tuxpum ir Tampico distriktus.

Caranzistai irgi sujudę. Vienur-kitur buvo sukilimų. Grąsinimus užmušimu gavo Carranza ir jo karės ministeris gen. Obregon. Tad gal amerikiečiams ir netaip lengva bus pagauti Villą ir reikės daugiau kariuomenės.

Bet amerikiečiai vos dar įkėlė koją į Mexiką. Jų ilgas užtrukimas Mexikoje gali sukelti visą šalį, ypač kuomet pereis tyrą ir pasieks apgyventas vietas ir susiduris su gyventojais.

FRANCUZAI ATMUŠA VOKIEČIUS

LONDONAS, kovo 17 — Vokiečiai atnaujino savoatakas ant Mort Homme (Mirusio Žmogaus augštumos, į vakarus nuo Meuse, valdančios visą apygardą. Vokiečiai čia darė ataką po atakos, bet jos liko atmuštos francuzų su labai dideliais nuostoliais vokiečiams.

Vokiečiai labai smarkiai bombardavo Douaumont ir Vaux apygardoj, bet pėstininkų atakų nedarė.

Iš abiejų pusių pranešimai matyti, kad mušio linija prie Verduno nepersimainė.

Francuzai darė atakas Champagne distrikte, bet jos liko vokiečių atmuštos. Čia vokiečiai suėmė 150 belaisvių ir atėmė 20 kulkasvaidžių.

PASKENDO PASAŽIERINIS LAIVAS

LONDONAS, kovo 17. — Iš Amsterdamo pranešama, kad Šiaurės juroje liko torpeduotas ar užvažiavo ant plaukiojančios minos holandų laivas Tubantia, vežęs 89 pasažierius ir 300 žmonių įgulos. Laivas pluduriavo tris valandas ir visi išsigelbėjo.

NAUJAS KARĖS MINISTERIS FRANCIJOJ.

PARYŽIUS, kovo 17. — Paskelbta, kad Francijos karės ministeriu yra paskirtas gen. Roques.

Pirmiaus buvo karės ministeriu gen. Gallieni, bet kaip pranešta kiek laigo atgal, susirgo.

LONDONAS, kovo 16. — Paskandinta danų laivas Tubantia, 13.911 tonų intalpos. Tik nežinia nuo ko paskendo — ar jį torpedavo submarina ar jis užvažiavo ant minos.

AMERIKOS LIETUVIŲ SVEČIAI

ŽEMAITĖ (ŽYMONTIENĖ, garsi lietuvių rašytoja ir visuomenės veikėja.

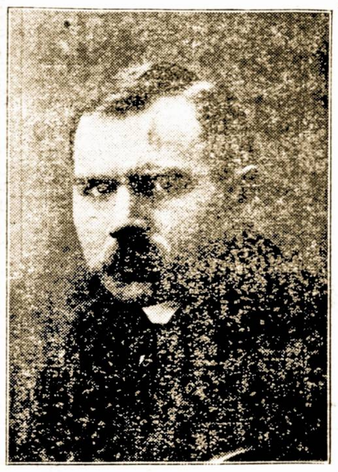

ANDRIUS BULOTA, buvusis 2-ios ir 3-ios V. Dumos atstovas ir Darbo Kuopos vadas.

ALEKSANDRA BULOTIENĖ, progresyvės moksleivių šelpimo organizac. "Žiburėlio" įgaliotinė.

Iš LIETUVOS

VILNIUJE vokiečiai atidarė augštesnį komercijos institutą (prekymos mokyklą). Mokslas baigiamas per dvejus metus. Lekcijos skaitomos vakarais; kaikurios vokiškai, kitos lenkiškai. Mokinama prekybos mokslo, taipogi kooperacijos, apdraudimo dalykų ir tt. Institutas turi mokslo programą panašią į tokias pat vokiečių mokyklas. Labiausiai atkreipiama atyda į mokslą kalbų: lenkų, vokiečių ir rusų.

Iš Kauno gubernijos daugiausiai buvo priversti bėgti lietuviai, gyvenantieji prie vieškelių arba tose vietose, kur buvo mušiai. Vokiečiai pasiviję pabėgėlius grąžino atgal. Likusieji gyventojai nudirbę laukus, bet du trečdaliu javų buvo pereitą rudenį vokiečių rekvizuota, taipogi ir gyvulių dauguma. Vietoje pinigų išdavinėjo kvitas, bet dar iki šiol nėra pinigų sumokėję.

PEROGRADE tik ką pasibaigė byla del susikulimo keleivių traukinio praeitais metais tarp Petrogrado ir Carskoje Selo. Delei šitos nelaimės nukentėjo augštos kilmės žmonių: 13 užmušta ir 31 sužeistų.

Dabar teismas parodė kaltikus: kelio viršininką, mašinistą, konduktorių ir telegrafistą.

Iš Petrogrado kelti kitur pabėgėlius pripažino reikalinga taryba, svarstanti dabar pabėgėlių reikalus. Mat, Petrogradan prisigrudo perdaug pabėgėlių, kad nebeužtenka maisto čiabuviams gyventojams. Nauji pabėgėliai vis dar nesiliauna plaukę Petrogradan iš visų pusių, jieškodami uždarbių. Iškėlus pabėgėlius į tolimas gubernijas pigiau atsieisiąs ir pabėgėlių užlaikymas.

BULGARIJA NEPIRKLIAUS SU RUMUNIJA.

RYMAS, kovo 17. — Gauta žinia, kad Bulgarija pertraukė visus pirklybinius ryšius su Rumunija. Sofijos valdžia uždraudė gabenti per Bulgariją prekes, skirtas Rumunijai.

ATHENAI, kovo 16. — **Dideli** vokiečių pulkai apleidžia Makedoniją ir Serbiją ir važiuoja į Franciją.

TURKIJA IR BULGARIJA PERTRAUKS RYŠIUS SU PORTUGALIJA.

BERLINAS, kovo 17. — Austrijai pertraukus diplomatiškus ryšius su Portugalija, už kelių dienų tą patį padarys Turkija ir Bulgarija; jos irgi pertrauks visus diplomatiškus ryšius su Portugalija.

WASHINGTON, D. C., kovo 17. — Senotas priėmė priedą prie įstatymų apie krasos taupiamąsias bankas, sulyg kurio tie bankai galės priimti depozitus iki $1,000 su ar be nuošimčių. Ikišiol krasa galėjo priimti tik iki $500 su nuošimčiais.

Astovų butas jau seniau priėmė tą priedą ir jis eina prezidento Wilsono pasirašymui.

LONDONAS, kovo 16. — Oficialiai paskelbta, kad anglai atsiėmė Sollum, Egypto parubežyje. Turkai liko nuvyti kavalerijos, kupranugarių korpusais ir apginkliais automobiliais.

CHISAGOJE, kovo 16. — Dr. Emil G. Hirch vakar atsišaukė į Chicagos žydus, reikalaudamas pagelbos esantiems Europoje žydams, nes esą daugiau 3.000.000 jų ten miršta badu.

LONDONAS, kovo 16. — Žinios, ateinančios iš Kopenhageno, sako, kad vokiečių pusiau oficiališka Wolfo žinių agentura skelbia, jog admirolas von Tripitz, Vokietijos laivyno ministeris, apleido savo postą. Jo vietą, manoma užims admirolas von Capelle.

LONDONAS, kovo 16. —Veik visi Anglijos laikraščiai yra tos nuomonės, kad taip vadinamoji Villos gaudymo kampanija, įvels Suvienytas Valstijas į tikrą karę su Mexika.

LONDONAS, kovo 16. — Buvusiam rusų karės ministeriui, generolui Suchomlinovui, užmetama, kad jis yra kaltas tame, jog rusams buvo pritrukę amunicijos. Caras, sakoma, paskiręs komisiją ištyrimui jo kaltės ir visus, surinktus tame dalyke faktus, liepęs atiduoti valstybės tarybai.

PETROGRADAS, kovo 16. — Rusai, manoma, greitai susijungsią su anglais uždarytais Kut-El-Amaroje.

STREIKAS ARGO, ILL.

Streikas Corn Products Refining Co. tęsiasi. Policija ir mušeikos ir vakar užpuldinėjo streikierius. Į Streikierius kalbėjo ir superintendentas F. L. Jeffries, kuris pasisakė esąs "geru bosu" ir kvietė darbininkus grįžti į darbą. Bet tas kompanijos klapčiukas vėliau didžiavosi, kad jis turįs daug amunicijos ir mušeikų, apginkluotų revolveriai ir šautuvais.

Darbininkus organizuoja V. kiečiai čia darė ataką po atakos, racija prižada jiems moralę ir materialę pagalbą.

Kaipo atbalsis Argo streiko, skaitoma sustreikavimas 100 darbininkų Vulcanite Roofing Co., 49 St. ir So. Oakley Ave., kur irgi reikalaujama pakelimo algos nuo 17c iki 25c į valandą ir 100 geležinkelio darbininkų Chicago & Alton R. R., arti Summit, Ill.

ARGO, Ill. — Po susirėmimui su mušeikomis policija areštavo 12 streikierių.

Mušeikos išėję iš dirbtuvės užpuolė ant burelio streikierių, 8 suėmė, nutempė į dirbtuvę, kur juos sumušė ir išvežė į Lemont kalėjimą.

Į streiko vietą atvyko valstijos taikintojas, kuris bandys sutaikinti streikuojančius darbininkus su kompanija.

Streikieriai nepaiso "injunction" ir toliau piketuoja dirbtuvę. Buvo atvykę keli unijistai darbininkai pataisyti dirbtuvę, bet streikieriai, manydami jais esant skebais, pasveikino pora akmenim. Darbininkai patyrę apie streiką sugrįžo į Chicago.

MOTERŲ LAIMĖJIMAS NEW YORKO VALSTIJOJ.

Valstijos senatas apvylė moteris.

ALBANY, N. Y. Valstijos atstovų butas 109 balsais prieš 30 priėmė Breretono priedą prie valstijos konstitucijos, suteikiantį moterims balsavimo teises. Socialistas atstovas A. I. Shiplacoff buvo vienas iš smarkiausių remėjų to priedo. Prieš jį balsavo republikonų vadai.

Kuomet atstovų butas priėmė priedą, valstijos senato "Judiciary" komitetas vėl apvylė moteris. Jis kelintu sykiu atideliojo svarstymą to priedo, kad išreiškus apie jį savo nuomonę senatui. Jis atideliojo svarstymą iš savaitės į savaitę ir dabar atidėjo neaprubežiuotam laikui. Komitetas matomai norėtų tą priedą palaiodti. Moterįs delei to rengs New Yorke didelį protesto mitingą.

Klausimas apie priedą prie konstitucijos, suteikiantį moterims balsavimo teises ėjo per visuotiną balsavimą New Yorko valstijoj pereitą rudenį, bet liko balsuotojų atmestas. Moteris tečiaus nenusiminė ir dabar bando įgyti balsavimo teises valstijos įstatymdavystės keliu.

Darbininkų Judėjimas

LAIMĖJO STREIKĄ.

NEW YORK. — Streikuojantįs "klokmekeriai" laimėjo streiką dviejose dirbtuvėse, kurios sutiko sutvarkyti mokestį už darbą nuo štukių, kaip to reikalavo darbininkai.

GABENASI SKEBUS.

BALTIMORE, Md. — **Greif & Bros.**, kur streikuoja rubsiuviai, gabenasi skebus iš New Yorko. Jau atsigabenę kelis šimtus skebų, kurie gyvena ir maitinami dirbtuvėje. Pikietuotojai labai kenčia nuo šalčio. Streiką veda Sidney Hillman.

SIOUX CITY, IOWA.

Skerdyklų darbininkų streikas.

Kovo 13 d. ir vėl sustreikavo Cudahy skerdyklų kompanijos darbininkai. Kaip žinia, tos pačios kompanijos darbininkai buvo sustreikavę 22 d. vasario ir po kiek laiko laimėjo savo kovą prieš darbdavius. Jie gavo dviem centais didesnį mokestį valandoje, t. y. kompanija buvo priversta mokėti savo darbininkams vietoje 19 centų 21 centą. Tečiaus, kuomet darbininkai laimėjo savo kovą ir sugrįžo darban, po kelių dienų kompanija užsimanė prašalinti jai neištikimuosius darbininkus arba, kaip ji pati sako,—"streiko vadovus." Žinoma, darbininkai suprato tą gudrų kompanijos "triksą" ir metė darbą. Dabar kompanija gąsdina darbininkus uždarymu dirbtuvės. Netikėkite jos pasakoms! Tą patį ji darė pirma, tą ji bando daryti ir dabar.

Darbininkai iš kitų miestų, ypatingai skerdyklų, padėkite mums išlaimėti šią kovą! Padėti jųs galite dvejopu budu: nevažiuokite dirbti streiko apimton vieton ir ateikite mums pagelbon — pinigiškai. Musų laimėjimas reikš ir jųsų laimėjimą. Mes gavome žinių, kad iš priežasties Sioux City skerdyklų darbininkų streiko ir Chicagos skerdyklų darbininkams tapo pakelta mokestis. Mat išnaudotojai nusigando pamatę kįlant alginius vergus.

Darbininkai, mums negali pakakt vien tik ekonomiškos kovos, stengkimės kovoti prieš savo išnaudotojus ir politikos kovos lauke. Spieskimės prie vienintėlės darbo žmonių organizacijos, kuri eina prie panaikinimo alginės vergijos — socialistų partijos! Tik tuo budu mes galėsime iškovoti sau geresnę ir laimingesnę ateitį. **Pampurukas.**

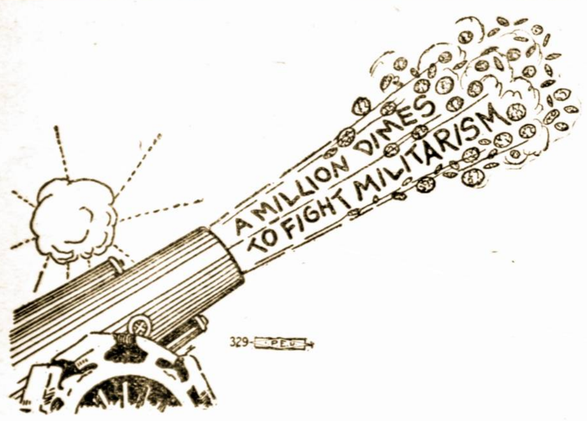

Dešimtukai kovai prieš militarizmą

MILIONAS DARBININKŲ TURI SUORGANIZUOT SAVO DEŠIMTUKUS VISOS AMERIKOS KAMPANIJAI PRIEŠ MILITARIZMĄ.

Specialiai "Naujienoms" parašė Max Sherover.

Šimtas dvidešimt tukstančių laiškų šiandien auleido **Chicago**, kad pasiekus visos šalies darbininkų trobas ir paskatinus darbininkus sustatyti savo dešimtukus prieš Wallstreet'o milionus, kurie kariauja už militarizmą ir kariškąjį prisirengimą. Dešimtukai, kuriuos pasiųs darbininkai, bus suvartoti ateinančioje rinkimų kampanijoje užpildymui visos šalies rinkimų literatura ir kalbėtojais. Nė miestelio, nė klausimo, kokio didumo jis nebutų, neliks nepaliesta šioje kampanijoje. Ir ji turi tapti pavyzdžio metais socialistų agitacijoje ir propogandoje.

Plenas, trumpai, yra toks. Kiekviena ypata, aplaikiusi laišką iš Nacionalio Socialist Party ofiso, prašoma yra pasiųsti 10 centų ofisui. Kartu su laišku bus da penki kiti laiškai ir konvertai su piniginėmis kortelėmis, kuriuos reikia pasiųsti penkiems draugams ar pažįstamiems.

Šie metai yra kritiški metai Amerikos socialistų judėjimui. Bet jie siulija taipgi retą progą pasiekti minias aiškinimais klausimų, kodel šios šalies valdytojai stengiasi užveržti gerkles žmonėms. Preparedness (prisirengimas), skraistė po kuria slepiasi militarizmas — ot kas jiems rupi. Įvaryti padukiman pasakiškais lobiais, padarytais iš karės užsakymų, jie trokšta ir čia namie praplatinti dirvą tiems pragariškiems įrankiams, kuomet jų užsakymai sustos ėję iš Europos. Jeigu mes pakliusime agitatorių už "prisirengimą" rankosna, tai ir šiai šaliai gręsia pavojus atkartoti tą kruviną tragediją, kuri lošia šiandie Europa. Šios šalies gyventojų ateities laimė atsidurs didžiausiame pavojuje, jei tik Wallstreet'as pajiegs prikergti savo prisirengimo programą šios šalies žmonėms. Tai toks yra išėjimo taškas, ir del jo eis kova. Musų gi kovos obalsiu turi buti šauksmas: **"Nė vieno žmogaus, nė vieno cento karės reikalams."** Bet reikia juk pasiekti žmones, reikia pasiekti tas minias, kurias nuodija kasdien kapitalistiškoji spauda, ir mes privalome pasiekti jas ir atidaryti joms akis, idant jos pamatytų tiesą.

Nutarkite dabar susyk paskirti savo dešimtuką, savo dešimtuką ir savo energiją tai svarbiausiai šioje valandoje, kovai. Jei jųs ir nėsate tarpe tų 120.000, kuriuos pasieks pirmutinieji laiškai, visviena pasiųskite dešimtuką ir be to; indėkite pinigus į konvertą, parašykite savo vardą ir adresą ir parodykit, jog ir jus norite tapti narių tose eilėse, kurios dalyvaus mušyje. Jums užtai bus pasiųsta atgal penki laiškai ir konvertai su piniginėmis kortelėmis. Jųs pasiųskite tuos laiškus saviems draugams ir tuo budu jųs paremsite tą milžinišką kovą prieš siaubunus ir militarizmą. Siųskite savo dešimtukus tuojau į Nacionalį Socialistų Partijos ofisą, 803 W. Madison St., Chicago, Ill. Siųskite ilgai nelaukdami. Neatidėliokite kitai dienai. Priešas jau čia pat. Mes turime pradėti kirsti jį dabar ir mušti iki galui.

CHRISTIANUS.

Rytinė arba Graikų Katalikų Bažnyčia

4. Sentikių arba "starovierų" Šizma Rusijoje.

Indomiausi ir tur-but lietuviams geriausia žinomi, yra t. v. **"Sentikiai"** arba **starovierai.** Starovierus ištikro negalima vadinti naujais sektantais arba "roskolninkais," kaip kitos viršui minėtos sektos yra pravardžiuojamos. Jie išpažįsta tą pačią tikybą kaip t. v. "pravoslavai", bet jie skiriasi nuo jų daugiausia savo apeigomis. Jie kitokiu budu žegnojasi ir savo pamaldose turi maž-daug kitokias ypatybes. Pavyzdžiui, jeigu "pravoslavai" savo procesijose eina po dešinei, tai tie eina po kairei. Jeigu Vėlykų šventėje anie gieda du kart aleliuja, tai šitie tris kartus. Skirtumas yra tik tame, kad starovierai vartoja senas su didelėms gramatiškomis klaidomis maldaknyges; nenori jokio reikalo turėti su "pravoslavų" kunigais, laiko nuodeme tabako rukymą ir kavos bei arbatos gėrimą, o bulves (roputes) jie vadina šetono sėkla.

Ta "starovierų" šizma atsirado sekamu budu: Kaip 1652 m. vyskupas **Nikonas** Maskvos patriarku pastojo, jis atrado liturginėse knygose ir rusiškoje Biblijoje daugybę visokių gramatiškų ir rašybos klaidų. Tos klaidos buvo įėjusios per neatsargų perrašinėjimą ir vėliaus del neperžiurėjimo korektų spausdinant tas knygas. Ir todel jis tas visas klaidas maldaknygėse pataisė. Bet tikintiemsiems ir nemokintiemsiems rusams pasirodė toksai pertaisymas iškreipimu jų tikėjimo. Ir tokiu budu įvyko t. v. "starovierų" atsiskirimas arba šizma Rusijos graikų-katalikų bažnyčioje. Nors, kaip aš čion sakiau, "starovierai" tik del paviršutinių dalykų nuo "pravoslavų" atsiskyrė, bet tarp jų dabar yra išsidirbusios tulos partijos, kurios tur-but niekados negrįš į "pravoslaviją". Tokiais yra t. v. "starovierai", kurie, galima sakyti, yra visiškai pertraukę ryšius su valdžios bažnyčia. Jiems kunigauja iš "pravoslavijos" atsitraukę arba **papirkti** "tiesiatikių" kunigai. Taip-pat ir t. v. **"bezpopovčinų"** partija, kurie neturėdami, arba negalėdami turėti, tikrų, ordinuotų kunigų, mano ir be kunigų gali apsigelbėti. Artimiausiais "pravoslavams" iš visų "starovierų" yra tur-but **"blagoslovennije"** (palaimintieji) arba **"jedinovierai"** (lygiai tikintieji). Nekurie iš tų paskiaus minėtųjų sugrįžta vėl atgal į "pravoslavų" bažnyčią. Rusijos valdžia buvo parsiuntusi daug tų sentikių arba starovierų Lietuvon, idant jie surusintų lietuvius. Bet tas valdžios bandymas nenusisekė. Starovierams, nekurį laiką tarp lietuvių pagyvenus, atgriso Lietuvoje su "pagonimis" (taip jie lietuvius katalikus vadindavo) gyventi, ir jie savo ukes pardavę grįžo Rusijon. "Pravoslavai" tie kaip kur pasiliko Lietuvoje. Bet ir tie ažuot lietuvius surusinus, arba supravoslavinus, patįs, galima sakyti, sulietuvėjo.

(Toliaus bus)

Redakcijos Atsakymai

Myliniam. Mes manome, kad neapsimoka kelti tą pasenusį klausimą. Lauksime nuo tamstos daugiau žinučių iš jųsų miesto.

Abraomo Sunui. Gavome anksčiau kito korespondento pranešimą. Netilps.

Pribuvėliui. Tokie dalykai skaitytojams neindomųs. Netilps.

J. Paulauskui. Nereikia perdaug pasitikėti panašiems pranešimams.

SKAITYKIT IR PLATINKIT "NAUJIENAS"

GARFIELD MANOR

Paskutinis Išpardavimas

Paskutinis Išpardavimas Likusių Lotų Garfield Manor.

Labai žemos Kainos — **Labai Lengvos Išlygos**

Dideli rezidencijos lotai, 30x126 pėdas, su žiuromis, vandeniu, gazu ir rynomis (paipomis) del jų ir gražus kelias ir medžiai. 5 pėdų akmeniniai šalygatviai.

Už taip žemą kainą kaip **$450.00**

Šitie, ištikrųjų, yra geriausi bargenai Chicagos Real Estate pardavimuose.

5 procentas už "cash" ir extra kainos numušimas už namą.

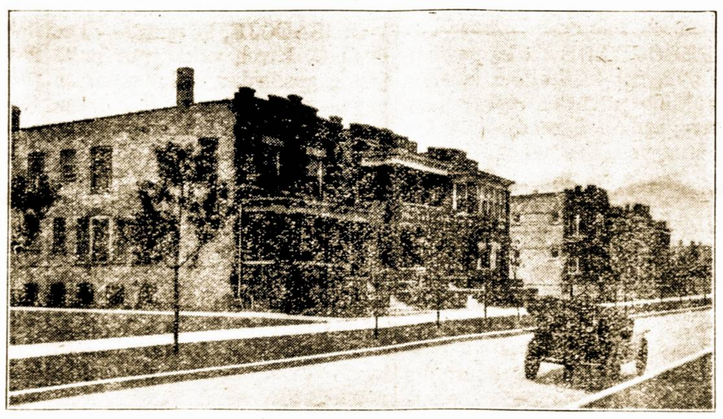

Taipgi keletas rezidencijinių lotų, 30x126 pėdas, su *visais* užmokėtais intaisymais, priskaitant suras, vandenį, gazą su dudomis; grindinimą (išpylimą); 5 pųdų šalygatvį! gražų kelią ir medžius

Už taip žemą kainą kaip **$700.00**

5 procentas už "cash" ir extra numušimas kainos už namus.

Tai yra paveikslas namo ir gatvių Garfield Manor.

Išmitingi Aprubežiavimai. **15 pedų namų linija.** **5c nuvažiavimas į bile vieną dali miesto.**

PUIKI TRANSPORTACIJA, NES KEDZIE KARAI PRAVAŽIUOJA PRO ŠIĄ NUOSAVYBĘ. TIKTAI SEPTYNIOS MINUTOS Į MARQUETTE PARK. MES IŠDUODAME GVARANCIJOS BILIETĄ (POLICY) IŠ CHICAGO TITLE & TRUST KOMPANIJOS VISIŠKAI DYKAI SU KIEKVIENU LOTU. JEIGU JŲS NORITE PELNYTI ŠIAME LOTŲ ĮŠPARDAVME ŠIOJ PUIKIOJ SUBDIVIZIJOJ, TAI ATEIKITE ŠIANDIEN, NES ŠIS IŠPARDAVIMAS NEILGAI TĘSIS.

Atvažiuok Petnyčioj, Subatoj ar Nedelioj ir klauskite A. A. Vasilewski arba F. Wozniak, Pardavėjų.

H. W. Elmore, Manadžeris asistentas.

CHICAGO TITLE & TRUST COMPANY
TRUSTEES
Wm. Britigan, Manadžerius
800 FIRST NATIONAL BANK BLDG. PHONE RANDOLPH 10

Ofisas: 54th St. & Kedzie Ave., Tel. Prospect 9635

AMERIKOS LIETUVIŲ GYVENIMAS

Musų korespondentų pranešimai

WEST LYNN, MASS.

Kaip tik aš neparašau į laikraščius apie vietinių lietuvių veikimą, tai nieko ir nesimato iš West Lynno. Rodosi, kad mes miegame. O čia kaip tik atbulai. Veikiame... Taip, veikiame kiek, tik musų spėkos leidžia.

Kovo 4 d. L. U. Kliubas buvo parengęs spektaklį. Viskas pavyko taip gerai, kad geriau ir negalima. Pirmą kartą Westlynniečiai turėjo progą pamatyti lietuviškus "klaunus," kurie belošiant pridirbo tiek juoko, kad dauguma net ašaras pradėjo šluostyti. Seseris O ir P. Žvingiliutės tiesiog žavėjo publiką savo dainomis. Ona Vengraičiutė padeklamavo porą eilučių, taipgi pagirtinai. Vėliau buvo balius.

Kovo 5 d., vietinės didesnės draugijos buvo sušaukę mass susirinkimą, kad išrinkt komitetą, kuris turės surengt fėrus. Laike mitingo kalbėjo F. J. Bagočius, K. Česnuliavičius ir Liet. Šelp. Fondo kasierius K. Šidlauskas. Visi kalbėtojai savo kalbose nurodė dabartinį Lietuvos padėjimą ir tvirtino, kad likusiems musų giminėms už vandenyno yra labai renkalinga pašelpa. Bagočiui bekalbant daugeliui pasirodė akyse ašaros... Pradėjumui fėrų buvo renkamos aukos; surinkta 90 dolerių. Puiki pradžia. Pelnas nuo fėrų eis sušelpimui nukentėjusių nuo karės.

Kovo 6 d. išrinktų komitetų rengimui fėrų įvyko pirmas susirinkimas. Nutarta surengt fėrus nuo 29 balandžio, iki 6 gegužės. Fėrų programas bus labai įvairus. Apart baliaus bus sulošta vienas teatras, surengta gražus koncertas ir kasdieną vis naujas veikimas. Be to nutarta kreiptis prie miesto valdžios, kad ši paskirtų Lynno lietuviams dieną, kurioje butų renkamos ankos ant gatvių. Kadangi vietinių lietuvių tarpe pasirodo permaža kolektuotojų, tai nutarta kreipties prie mokyklų komisijos, kad ji paskirtų aukštesnių mokyklų vaikus rinkti aukas visokiais budais. Tas manoma lengvai atsiekti, nes vietos lietuviai turi gerą vardą šiame mieste. Linkėtina komitetui kuogeriausių pasekmių! **Lipčius.**

SPRINGFIELD, ILL.

Teatralė draugija "Banga" kiek laiko atgal parengė draugišką vakarėlį. Prie vakarėlio rengtasi iš anksto. Rengėjai nupirko net visą dvyliką vištų ir laukė tik kada reikės jąs kepti ir duoti "mieliems svetelіams." Reikia tečiaus pripažinti, kad jų prisirengimas nenuėjo niekais; vakarienė buvo nepaprastai puiki ir smagi Susirinko gražus jaunimo ir suaugusių burelis. Vieni šoko, žaidė ir linksminosi, kiti gi sėdėjo pašaliais ir stebėjosi iš vikraus musų jaunimo. Kiek girdėjau, daugelis liko patenkintų tuo tikrai smagiu vakarėliu. Dabar jie teiriaujasi, kada mes parengsime kitą panašų vakarėlį. Net ir davatkelės buvo užsiinteresavusios juo: slankiodamos apie langus laižėsi traukdamos savin skanų vieštienos kvapą....

Abelnai, tokie draugiški susirinkimai, pasilinksminimai patartini, nes jie suveda artimesnėn pažintin musų jaunimą ir skatina jį prie veikimo, prie bendro darbo. Todel rengkime juos kuo tankiausia! **Mačelė.**

INDIANA HARBOR, IND

Kovo 5. d. šv. Pranciškaus parapijos choras parengė vakarą. Lošta vieno veiksmo vaizdelis "Nesipriešink."

Esu lankęs daug perstatymų. Mačiau ir gerų ir blogų, tečiaus tokio nevykusio perstatymo neteko matyti. Jau kad nesiseka, tai nesiseka tam "pranciškiniui" chorui! Jisai netik negali šiektiek žmoniškiau padainuoti, bet jam nevyksta nė su perstatymais... Gaila buvo žiurėti kaip tie žmonės kankinasi ir nemažiau prikankino atsilankiusius.

Socialistams reikėtų imties spartesnio veikimo, tada tokie musų scenos darkytojai neturėtų sau vietos. Draugai, Sukruskime! **Senukas.**

RACINE, WIS.

Kovo 12 d. S. L. A. 100 kp. parengė paskaitą. Prelegentas buvo Kl. Jurgelionis — iš Chicagos. Skaitė tėmoje: "Popiežinės politikos galybė." Paskaita nusisekė labai gerai, nes gerbiamas prelegentas, matyt, turi tame ir talentą ir pažinojimą. Publikos buvo pusėtinas burelis, ir visi ramiai užsilaikė. Po paskaitos buvo duota klausimai, kuriuos prelegentas nuosekliai ir aiškiai atsakinėjo. Geistina butų, kad ir daugiau kas tokių naudingų paskaitų parengtų. Turiu pripažinti S. L. A. 100 kp. sugabumą, nes ištikrųjų paskutiniu laiku kalbama kuopa pradėjo sparčiai veikti. Linkėtina jai geriausio pasisekimo!

Vietinis Soc. Dem. Part. Liet. Skyrius rengia prakalbas kovo 26 d. Prakalbos atsibus Union Hall. Kalbės žinomas lietuvių rašytojas iš Chicagos — A. Antonovas. Kalbės dviejose temose. Butų geistina, kad raciniečiai nepraleistų tos progos ir atsilankytų kuoskaitlingiausiai į kalbamas prakalbas. Pradžia lygiai 2 val. po pietų.

"N-nų" nr. 60 tilpo korespondencija iš Racino, kurioje pasakyta, buk senasis L. Š. F. Komitetas nieko neveikęs. Kadangi aš esu raštininku vietinio L. Š. F. Komiteto, turiu už pareigą šitą klaidą atitaisyti. Noriu pranešti "Naujienų" skaitytojams, kad Racino vietinis L. Š. F. Komitetas štai ką nuveikė: L. Š. F. iždan jau yra pasiųsta išviso $128.11.

Dabar pas vietinį iždininką randasi išviso $17.55. Tokiu budu pasirodo, kad raciniečiai jau yra suaukavę išviso $145.66.

Dabar Komitetas mano atnaujinti aukų rinkimą ir parengti kokią nors pramogą, kad tuo padidinus L. Š. Fondo iždą ir sušelpus nukentėjusius lietuvius nuo karės. **St. Narkis.**

EAST CHICAGO, IND.

Šiame miestelyje randasi nemažas burelis lietuvių ir pastebėtina, kad jų tarpe yra daug apsišvietusių ir rimtų žmonių. Jų veikimo vaisiai jau pradeda apsireikšti. Štai, pastaruoju laiku eastchicagiečiai pradeda galvoti apie įsteigimą kooperatyviškos krautuvės. Kovo 12 d. tuo tikslų buvo parengtas viešas susirinkimas — prakalbos. Tik labai gaila, kad prakalbos negalėjo įvykti, nes abu kalbėtojai — B. R. Jasulis ir drg. A. Petratis — neatvyko. Del ko — kol-kas neišmanome. (Rengėjai nepridavė man antrašo, žadėdami atvažiuoti į Kensingtoną, Ill, kur aš kalbėjau tą pačią dieną. Bet kadangi nė vienas iš jų neatvažiavo, tai buvau priverstas grįžti Chicagon. A. Petratis). B. R. Jasulis, matyt nedrįso važiuoti East Chicagon; labai aišku, — jis supranta, kad gali susilaukti "atakų"....

Mano nuomone, kooperatyviškos krautuvės ideja yra geras daiktas. Tik reikėtų mums patiems daugiau pasitarti ir nustatyti veikimo budus. Kitaip mano nuomone negalime. Kol žmonės nesupras ir nesusitars tarp savęs, tol kad ir geriausias užmanymas negalės turėti pasisekimo. Be to, prie tokio darbo reikia žmonių, kurie apsipažinę su biznio reikalais. Visgi, mes tikime, kad ankščiau ar vėliau, galėsime įkunyti tą savo užmanymą. **Dalyvavęs.**

KENOSHA, WIS.

Kovo 7 d. čia tapo nuteistas K. G. nuo vienų iki penkių metų prie sunkių darbų. Nuteisė jį už vagystę. Jisai nuskriaudė A. P. net 145 doleriais.

K. G. Amerikoj gyvena dar tik tris metai. Paeina jis iš Kauno gubernijos. Turi 23 metus amžiaus. Buvo nepaprastai tamsus, — apart smuklės daugiau nieko ir nežinojo. Tai prie ko priveda alkoholis ir tamsybė! **J. Marcinkevičius.**

WATERBURY, CONN.

Kovo 12 d. vietinė LSS. kuopa parengė prakalbas. Kalbėtoju buvo pakviesta drg. J. Šukys iš Brooklyno. Paskutinėse dienose tečiaus gerb. Šukys pranešė, kad jisai negalįs atvykti, kadangi pas juos (Brooklyne) vieši svečiai: Bulotai ir Žemaitė, todel vietiniams darbo įvales. Tuo budu drg. J. Šukio vietą užėmė drg. J. Stalioraitis. Kalbėtojas aiškino, ko nori ir už ką kovoja socialistai. Jo kalba susirinkusiems patiko. Po prakalbos padeklamuota kelios deklamacijos. Atlikta neblogai. Pagalios buvo diskusuojama klausimas: "Ar socialistai priešingi tautai?" Žmonių atsilankė gana daug. Jų užsilaikymas buvo pavyzdingas, išskyrus vieną rudžio mylėtoją, kuris norėjo pakelti betvarkę, tečiaus pagrasinus prašalinimu iš svetainės nabagas turėjo nutilti. **Davatkos Sunus.**

WESTVILLE, ILL.

Kovo 11 d. Opera House svetainėje įvyko didelės prakalbos. Prakalbas parengė LSS. X rajonas ir 26 kp. Kalbėjo drg. St. Michelsonas, "Keleivio" redaktorius. Pirmu atvėju kalbėjo apie socializmą. Plačioje savo kalboje kalbėtojas išvadžiojo kas tai yra socializmas, kokie jo siekiai ir tt. Gana vaizdžiai nupiešė nelygų kapitalistų ir darbininkų gyvenimą. Girdi, tų dviejų žmonių klesų gyvenimas yra taip skirtingas, kaip ugnis ir vanduo. Kiekvienas mato, sako, kalbėtojas, kokiame skurde ir nepertekliuje gyvena darbo žmonės, kuomet kita žmonių dalis nežino kas daryti su turtu ir gyvenimo pabrangomis. Toliau kalbėtojas išvadžiojo, kad ilgai negali taip tęstis. Matant tokį nepaprastą besiplėtojimą ir tobulinimąsi mašinerijos — galima laukti to, kad galų-gale didelė didžiuma darbininkų atsidurs ant gatvės. Jie bus priversti jieškoti išėjimo iš to. Išėjimą gi jie galės rasti tik — socializme. Mes nesame priešingi tam maš nerijos besiplėtojimui — sako kalbėtojas — mes tik priešinamės tai netikusiai visuomenės tvarkai, kuri leidžia atskiroms žmonių grupoms paglemžti visus išdirbystės įrankius ir tuo budu pavergti plačiasias darbo žmonių minias. Techniški pagerinimai turi tarnaut visuomenės gerbuviui, o ne jos pavergimui.

Pagalios kalbėtojas prisiminė ir apie narsiuosius socialistų "ėdikus" — klerikalus, kurie nesidrovi primest socialistams savo sėbrų nuodėmes (pav. Krakų-Montvydą). Matėsi, kaip vietiniai klerikalai darė "rugštų veidą"... Prakalba padarė gerą įspudį.

Po prakalbos sulošta Maikio su tėvu pasikalbėjimas. Atliko T. Motis ir S. Valinčius. Sulošta gana gerai. Po to rinkta aukos, padengimui lėšų. Surinkta $5.85.

Antru atvėju kalbėtojas aiškino,, kokią naudą žmonės turi prigulėdami prie socialistų partijos. Mat musų žmonės išsidirbę labai keistą pažiurą apie soc. partiją. Girdi, kas iš to priklausymo, — užmoki 25 centus į mėnesį, o pašelpos negauni... Kalbėtojas gi nurodė, kad, jeigu žmonės suprastų visą, tai, nėra abejonės, jie matytų joje (partijoje) dvigubai didesnę naudą negu pašelpinėse organizacijose. Daugelis gerėjosi kalbėtojaus išvadžiojimais. Abelnai, drg. St. Michelsonas stengėsi nejžeisti kitų (?). Net ir karšti musų katalikai pagyrė jį! Mano nuomone, tokios prakalbos atneša daug naudos, tik gaila, kad negalima parengt tankiau...

Beje, prakalbose norėta pakelti mažą triukšmą. Tulas skystimėlio mylėtojąs S. L. bandė "protestuoti" prieš kalbėtoją. Girdi, kaip jisai (kalbėtojas) drįsta sakyti, kad nereikia... karalių? Bet greitai jis liko susarmatytas ir turėjo nutilti. Be to, keli kiti skystimelio ragautojai taipgi darė mažą nemalonumą klausytojams. Mat jie taip "ištroško," kad nieku budu negalėjo sulaukti pabaigos.... Jų vaikštinėjimas kart kartėmis erzindavo klausytojų nervus. Ale ką tu jiems padarysi — buvo "pėdės" diena! **Merginą Mylįs.**

JAMESTOWN, N. DAK.

Šioje apielinkėje ukininkai nežmoniškai išnaudoja savo darbininkus. Už mažiausį dalykėlį atskaitoma iš algos, dažniausia neatiduodama visai. Pavyzdžiui, man pačiam buvo sulaikyta pinigai. Kada aš mekiau darbą, nuėjau pas advokatą, norėdamas patraukti savo gaspadorių J. B. teisman; pavieto (County) advokatas man pasakė, kad nebus galima tai padaryti... Netikėdamas jam, kreipiausi pas teisėją. Tasai man atkartojo tą patį. Beto jis pasakė, kad bėgyje dešimties metų jis nežinąs nė vieno tokio atsitikimo, kad darbininkas butų laimėjęs savo bylą prieš farmerį. Tečiaus jis sutiko padaryti man reikalingas popieras. Užmokėjau jam 2 doleriu ir nuėjau pas šerifą. Šerifas irgi tą patį gieda! Jisai patarė man taikintis geruoju su mano gaspadoriumi ir imti tiek, kiek jo "loska" duos. Ką bedarysi — sutikau.

Bet paskui atsižinojau, kad tie "valdininkai" tai daro iš baimės prieš farmerius-balsuotojus. Mat — bijo netekti šiltų vietelių...

Uždarbiai N. Dakotoj neblogiausiai — mokama nuo $3.50 iki $4.50 į dieną. **Geras Autorius.**

HACONY, N. Y.

Vasario 26 d. čia lošė (ką? Red.) Albany, N. Y. lošėjai. Savo užduotis jie atliko kuogeriausia. Publika, matėsi, buvo patenkinta. Reikėtų ištarti lošėjams kuoširdingiausį ačių.

Žmonių buvo nemažai. Daugiau tokių vakarų! **Ten Buvęs.**

EAST CHICAGO, ILL.

Kovo 12 d. čia buvo parengta prakalbos tikslui sutverti kooperatyvišką valgomų daiktų krautuvę. Kalbėtojais buvo pakviesta B. R. Jasulis ir A. Petratis, "Naujienų" administratorius. Žmonių prisirinko pilna svetainė. Tečiaus kalbėtojai neatvyko... Laukę-laukę iki vėlumos žmonės išsiskirstė. Neatvykstant kalbėtojams patįs vietiniai ragino žmones rašyties kooperatyviškon bendrovėn. Prisirašė apie 20 dalininkų ir įnešė, rodos,arti dviejų šimtų dolerių.

Žmonės labai stebis, kad nė vienas iš kalbėtojų neatvyko. (Del A. Petračio neatvykimo žiurėkite p. Dalyvavusio korespondenciją. Red.). Kai-kurie tvirtina, kad juos papirko vietos mėsininkai biznieriai, kiti gi aiškina, kad tie kalbėtojai buvę "niekai"... Kaip ten nebutų, bet p. B. R. Jasulis nėra joks kalbėtojas. Reikėtų vely nesuteikti jam tos garbės: jau ir be to jis "garsus"...

Vietos biznieriams, be abejonės, tas musų sumanymas negalėjo patikti. Todel jie dabar stengiasi daryti viską, kad tik kaip nors pakenkus tam sumanymui. Tečiaus, esame įsitikinę, kad jų pastangos nueis niekais. Žmonės jau patyrė tų musų privatiškų biznierių mielaširdystę ir prie pirmos progos atsisveikins su jais. Tik reikia dar daugiau pasidarbuoti, reikia nenuleisti rankų ir galėsime pasidžiaugti savo darbo vaisiais!

Kovo 26 d. naujosios kooperacijos sumanytojai rengia kitas prakalbas. Kiekvieno lietuvio pareiga atsilankyti ir paremti tą tikrai naudingą ir prakilnų darbą. Prakalbos atsibus K. Grikšo svetainėje — 150 Nartcote (?) ave. Pradžia 6 val. vakare.

Lietuviai, nors sykį pasiliuosuokime nuo to "jungo"! **Meištų Tamošėlis.**

GIBSON, IND.

Čia randasi didelė New York Central geležinkelio "rontauzė." Darbininkai į ją suvažiuoja iš Hammond, Ind., Indiana Harbor, East Chicago ir keli iš Chicagos. Darbai pastaruoju laiku eina povaliai. Nuo 1 d. vasario kompanija padarė savo darbininkams didelę "mielaširdystę" — pakėlė mokestį po vieną centą į valandą. Taigi dabar pigiausias tos kompanijos darbininkas yra 18 centų į valandą. Amatninkams mokama sulig amato. Jų pagelbininkai gauna dabar po 21 centą į valandą. Dienos darbas — 9 valandos. Pastaruoju laiku tečiaus toji kompanija užsispyrė įvesti štukinį darbą. Tik tam jos užmanymui griežtai pasipriešino mašinistai. Mašinistai yra tvirtai susiorganizavę, todel juos netaip lengva priversti prie pildymo kompanijos užmanymų. Mašinistai tvirtina, kad įvedus štukinį darbą, jie bus priversti dirbti už bado algas. Girdi, prie senųjų garvežių tiesiog nieko nebus galima uždirbti. Del geresnio ištyrimo tų "puikių" kompanijos pasiulymų, mašinistai išrinko iš savo tarpo tris darbininkus ir pareikalavo kompanijos sutikimo, kad jie galėtų užrašinėti kiekvieno mašinisto padirbtą daiktą, kiek jo padarymui reikalinga laiko ir tt. Kada visa tai bus ištirta, darbininkai pažiurės, kiek jiems pasiulys jų "darbdaviai". Tuo budu, be abejonės, jie pamatys kompanijos mielaširdystę. Reikia tečiaus tikėtis, kad darbininkai visai nesitiki dirbti nuo štukių. Ir gerai jie padarytų! **Meištų Tamošėlis.**

SPRINGFIELD, ILL.

Nuo 31 d. kovo iki 1 d. balandžio Grand Carneval'e, anglai socialistai rengia krutamų paveikslų teatrą. Reikia tikėtis, socialistai pasistengs parodyt daug indomių paveikslų iš darbo žmonių gyvenimo. **K. Skaistis.**

(1) Burelis gen. Francisco Villos kareivių. Kaip matyti iš paveikslėlio, jie turi įsitaisę ir laukų telefoną, susinešimui su kitais savo buriais. (2) Pulkininkas Herbert S. Slocum, komanduotojas Suv. Valstijų 13-to pulko kavalerijos, stovėjusios Columbus, N.M., laike Villos užpuolimo ant to miesto.

NAUJIENOS

The Lithuanian Daily News

Published daily by Lithuanian News Publishing Company. Address: 1840 S. Halsted St., Chicago, Ill. Telephone Canal 1506.

Entered as second-Class Matter March 7, 1914, at the Post office at Chicago, Ill., under the Act of March 3, 1879.

Terms of subscription:

In Chicago, by carriers, per week 12 cents; by mail, one year $6.00. Outside Chicago, by mail, one year, $5.00.

NAUJIENOS

Pirmas Lietuvių Dienraštis Amerikoje.

Eina iš Chicago kasdien.

Leidžia Naujienų Bendrovė.

Prenumeratos kaina:

Chicagoje — per išnešiotojus 12 centu savaitėje. Paštu siunčiant, Chicagoje metams $6.00, pusei metų $3.50.

Kitur, ne Chicagoje, metams	$5.00
Pusei metų	$3.00
Trims mėnesiams	$1.75
Dviem mėnesiam	$1.25
Europoje, metams	$7.00

Redaktorių matyti galima tiktai nuo 5 iki 5:30 val. vakare.

Redakcijos Straipsniai

"Naujienos" yra **vienintėlis** visame pasaulyje dienrastis, einąs lietuvių kalboje.

Kovo 14 d. New Yorko valstijos assembly didžiuma 109 balsų prieš 30 priėmė Brereton pataisymą prie konstitucijos, suteikiantį moterims balsavimo teises.

Sujudintas atsitikimais ant Mexikos rubežiaus kongresas bendrame posėdyje priėmė rezoliuciją, duodančią teisę prezidentui tuoj padidinti kariuomenę 19,447 žmonėmis. Prieš rezoliuciją balsavo tiktai vienas kongresmanas — socialistas Meyer London.

Tuli "tėvynės mylėtojai" verkdami prašo amerikiečių grįžti atgal į Lietuvą. Bet kuo jie užtikrins, kad pagrįžus į Lietuvą jiems nebereikės ragauti policistų kumščių, kazokų nagaikų, kalėjimo barščių ir kazermių "duko?" Juk nuo tų skanumų lietuviai pabėgo į Ameriką.

"MOCKIZMAS" IR "ŠLIUPIZMAS".

Visų pakraipų laikraščiai yra daug rašę apie "kun." Mockų ir jo prakalbas. Vieni juos gyrė, kiti peikė, bet iki šiol dar mums neteko pastebėti, kad butų kas atkreipęs domą į patį visuomenės **atsinešimą** link to laisvamaniško agitatoriaus. O jis, tas visuomenės atsinešimas, yra kaip tik ir indomiausis dalykas.

Kad tikėjiminė spauda vienu balsu peikia ir keikia laisvamanybės platintoją, tai yra nenuostabu. Nenuostabu taip-pat yra, kad apie jį įvairiai išsireiškia socialistai. Socialistų tarpe randasi visokių žmonių religijos ir laisvamanybės žvilgsniu. Yra pas juos tikinčiųjų ir yra "bedievių"; yra tokių, kurie tvirtai laikosi socialistų principo, pripažįstančio tikėjimo dalykuose pilną laisvę asmeniui (ypatai); ir yra tokių, kurie skaito savo pareiga, tąja laisve naudojantis, kovot prieš religiją. Visas tas nuomonių įvairumas socialistų eilėse liudija, kad socialistai nėra religijinė sekta nė pozityvėje (tvirtinančioje), nė negatyvėje (atmetančioje) prasmėje.

Bet keistu turi išrodyti kiekvienam musų vadinamosios "tautiškosios" srovės atsinešimas prie Mockaus ir jo misijų. Ji visa didesniam ar mažesniam liapsnyje yra priešinga joms. Kodel? Juk "tautiškoji" srovė beveik nieku kitu ir nesiskiria nuo klerikalizmo, kaip atšalimu arba neapykanta prie tikėjimo. Kam, rodos, tad jai taip rustauti ant Biblijos niekintojo, "kun." Mockaus?

Pirmiau tautininkai buvo kitokie. Kadaise stambiausis jų šulas, dr. Šliupas, da aršiau "tarkuodavo" Biblija, religiją ir kunigiją, negu Mockus, ir tautininkai jam plodavo ir stengdavosi, kiek galėdami, jį pamėgdžiot.

Rašančiam šiuos žodžius teko girdėt ir Šliupo ir Mockaus prakalbas, ir jisai įsinešė tokį įspudį, kad pastarasis yra daug nuoseklesnis, daug gilesnis ir daug švaresnis religijos kritikas. Šliupas nesidrovėdavo ne tiktai vartoti šlykščius žodžius paniekinimui tikėjimo ir kunigų, bet ir gestais demostruoti "svarbesniąsias" savo prakalbos vietas. Taip, kartą jisai, stengdamasis intikinti publiką, kad žmogus paeinąs nuo bezdžionės, pasikėlė surdotą (ant estrados!) ir parodė tą vietą, kur, girdi, dar esanti pas žmogų bezdžionės uodegos liekana; ir čia jau jisai paragino publiką padaryti taip-pat. Tai buvo, žinoma, labai nedailu, bet "tautiškieji" klausytojai ko iš proto neišėjo, beplodami oratoriui delnais ir betrypdami kojomis. Apie "šliupinės" laisvamanybės nedailumą liudija, beto, ir jos raštai — periodiniai, populiariškos brošiuros, storos knygos su iliustracijomis ir tt. Tokių dalykų, kokiais pripildyta "Tikyba ar Mokslas" ir "Krituliai Šviesos", šiandie jau nė "popiera nepakęstų."

O betgi tas viskas labai patikdavo tautininkams. Savo mokytoją jie laikė per didžiausį didvyrį ir prakilniausį progreso veikėją. Su juo jie rengdavo prakalbas ir nepaisydavo net to, kad inirtusi minia neretai atakuodavo kalbėtoją ir jo palydovus supuvusiais kiaušiniais ir skaudesniais ginklais. Tuo-gi tarpu dabar jie šunis karia ant "kun." "Mockaus" už tos pačios laisvamanybės skelbimą, nors jisai yra dagi taktiškesnis agitatorius už Dr. Šliupą.

Kame priežastis? Nejaugi tie tautininkai butų dabar atvirtę prie dvasios šventos" ir ėmę tikėti į tai, ką jie pirma niekindavo?

Visai ne! Jie kaip buvo laisvamaniai, taip ir tebėra, tiktai jie šiandien jau nebenori su savo laisvamanybe **rodyties viešai**; ir jiems nepatinka, kad ir **kiti** su jąja viešai rodos. Nes tai, mat, vedą liaudį į "ištvirkimą!" Netikėt ir net juokties iš tikėjimo, jų nuomone, turįs teisę "apšviestas žmogus" — toks, kokiais dedasi tautininkai; bet **paprastoji minia** neprivalanti apie tai žinoti; jos dalykas esąs klausyti, ką jiems "vadovai" sako, o ne elgties taip, kaip "vadovai" elgiasi.

Štai ką mums rodo tautininkų laikraščių rašymai apie "mockizmą!"

Per eiles metų kovodami su kunigais, musų tautininkai, pasirodo, persiėmė **kunigų taktika.** Kaip šie kad liepia "klausyt ką kunigas sako, bet nedaryt, ką kunigas daro," — taip ir tautininkai draudžia skelbti liaudžiai tuos dalykus, kuriems kiekvienas jų asmeniškai pritaria.

Tegul nemano skaitytojas, kad mums rupi čionai apginti "kun." Mockų. Su juo mes visai nenorime solidarizuoties. Jo laisvamaniškoji agitacija mus mažai teapeina, bet mes negalime nenurodyti tos didelės **atmainos** tautininkuose, kuri apsireiškia jų atsinešime link to laisvamanybės agitatoriaus.

Kovot su tuo, prieš ką kovojo per dešimtis metų jų vadovas Dr. Šliupas, jie jau neišdrįsta; bet jie neturi ir prisirišimo prie to, ką Šliupo agitacija paniekino. Vietoje to pas juos dabar atsirado "pagarba prie krikščionybės principų," kurios reikalauja iš jų kun. Kemėšis, grasindamas kitaip nepriimti jų į "bloką."

ARGUMENTAS PRIEŠ MILITARIZMĄ.

Amerikos džingoistai dega nekantrumu pagauti ir nubausti Mexikos banditų vadą gen. Villą. Bet tikėkite: tas jų nekantrumas yra nuduotas. Jie tiktai taip šneka, kad Suv. Valstijoms esą baisiai svarbu padaryti galą Villos niekšystėms, o ištiesų jie turi omenėje visai ką kitą. ta.

17 amerikiečių gyvasčių, žuvusių Columbus miestelyje, tiems džingoistams visai nėra didelis daiktas. Žmonių gyvastįs šioje šalyje kasdien žuva ne dešimtimis, bet šimtais. Jos žuva dirbtuvėse, kasyklose ir ant geležkelių; jos žuva prie ramaus darbo ir laike streikų; jas naikina kriminališkas kapitalistų neprižiurėjimas darbo vietų arba milicijos ir pasamdytųjų mušeikų ginklai. Ar šitų nuolatos žudomųjų gyvasčių džingoistai reikalauja kariuomenės mobilizacijos ir bausmės ekspedicijų prieš kaltininkus? Ne, jie apie tuos kaltininkus neužsimena. Columbus miesto gyventojų žuvimas jiems parupo tiktai todel, kad jų žudytojai yra **svetimos šalies žmonės.** Jie mato tame atsitikime progą įvelti Suv. Valstijas į karę su ta šalim (Mexika).

Jeigu-gi padaryti karę džingoistams nepavyktų, tai jie bent turi viltį karės šmėkla nugąsdinti publiką ir kongresą, kad privertus juos padidinti kariuomenę. Štai ką rašo vienas džingoistiškas Chicagos dienraštis:.

"Suvienytomsioms Valstijoms ėmė savaitę laiko prisirengti prieš banditų vadą, turintį gaują iš 3.000 valkatų. Kiek-gi laiko reikėtų joms rengties, kad galėjus pasipriešinti užpuolimui 250.000 disciplinuotų veteranų? Yra mažiausia trįs viešpatijos, kurių kiekviena, jeigu nebutų užimta kame-nors kitur, galėtų išsodinti tiek kareivių ant musų krantų bėgiu dviejų iki septynių savaičių. Jeigu mes įstengtume stoti prieš tokią spėką nors per du iki septynių mėnesių, tai mes butume pastebėtinai laimingi."

Iš to išvedimas: kad Suv. Valstijos yra dideliam pavojuje, ir kad jos turi kuogreičiausia didinti kariuomenę ir ginkluoties, jeigu jos nenori pražuti.

Tai yra džingoisto logika. Logika-gi paprasto ir sveikai protaujančio žmogaus turi padaryti iš incidento su Mexika **kaip tik priešingą išvedimą.**

Jeigu Suv. Valstijos butų šioje valandoje turėjusios galingą kariuomenę, tai Villos užpuolimas ant Columbus miesto butų buvęs joms **signalu prie karės su Mexika.** Šios šalies valdžia nebutų paisiusi nė gen. Carranzos protesto. Ji butų tuoj pasiuntus armiją per rubežių ir pradėjus kovą su visa Mexikos respublika; ir už 17 amerikiečių gyvastis butų kritę šimtai tukstančių žmonių ir vienoje ir antroje pusėje, iki Mexikos sostinėje nebutų atsisėdęs "amerikoniškas general-gubernatorius."

Kariškas Suv. Valstijų neprisirengimas buvo tuo budu ir joms ir jų kaimynų žemei didžiausia laimė, o ne bėda.

APŽVALGA

VIS DAR NESUPRANTA.

Dr. J. Šliupas, aprašydamas savo kelionę į Washingtoną, sako, kad prieš kongreso komitetą, svarsčiusių socialisto Londono rezoliuciją

...daugiausiai kalbėjo žydai ir socialistai, išskyrus moterių sataikos draugiją ir šekerių bendrovę. Aš pažymėjau, kad šneku Lietuvių Amerikoje vardu, išskyrus socialistus. Ir turiu pasakyti, kad smagu buvo girdėti, kaip kitų tautų socialistai aiškinosi tautybę pripažįstą ir už tautų buvį kovoją ir delto tarptautininkais, o ne kosmopolitais, besivadiną. Butų pasimokinti galėję musiškiai socialistai daug ko iš tų paaiškinimų ir supratę, kodel aš esąs kelbiau, kad kitų tautų socialistai sumaningesni už musiškius.

Čia p. Šliupas parodo, kad jisai savo tautos socialistus praščiausiai supranta. Juk lietuviai socialistai irgi kovoja už tautų teises, ir išpažįsta tarptautiškumą. "Kosmopolitais" vadina jie ne patįs save, bet juos praminė p. Šliupas.

SUIRUTĖ PAS TAUTININKUS.

"Tėvynėje" p. Šliupas gina savo mylimąją ideją "lietuv-latviškos respublikos." Jisai mano, kad ta ideja esanti taip gera ir aiški, jogei visa Lietuvos liaudis jau pritarianti jai. Jos priešai esą tiktai ponai ir ponų pataikunai. Dr. Šliupas rašo:

Musų respubliką užtarauja tik liaudis, o ne kunigai ar ponai. Net suberbėjusi apšviestunija tokios musų respublikos nepageidauja arba mus apšviestunija iki ausų pasinėrusi yra nuolankume ar dvasiškiems ar svietiškiems aristokratams, ar bent jų užmačioms. Europoje žinomi yra pataikunai, Dr. Steputaitis, kun. Gaigalaitis, Amerikoje— Dr. Rutkauskas, p. Karuža, p. Širvydas, et tutti quanti.

Suprantama, kad tas Šliupo įsivaizdinimas apie liaudies pritarimą jo respublikai yra nieku neparemtas. Bet indomu, kad prie savo idejos priešų jisai priskaito greta prusiškųjų germanofilų ir Amerikos klerikalų stulpo, dr. Rutkausko, taip-pat ir savo partijos vadovus, p. Karužą ir p. Širvydą. Tikras Babelio bokštas pas tuos "sandariečius"! Širvydas varosi prieš Rimką, Rimka barasi ant Karužos ir Šliupo, o Šliupas duoda pipirų Karužai ir Širvydui.

"BLOKAS" ĮRA.

Tik-ką bepradėjęs megzties tautininkų ir klerikalų blokas jau, matoma, įra. Tą pastebi abi pusės, bet kiekviena jų kaltina už tai priešus. Klerikalai, pav. rašo "Drauge":

Tiems nutarimams (kurie buvo padaryti "bloko" konferencijoje. "N." Red.) jau aiškiai pasipriešino "Ateitis", kurios redaktorius ineina į tarimosi komisiją. "Vienybė Lietuvninkų" - gi praneša, kad tie nutarimai, ar jos pavadinimu — memorandumas — nepriimti. Reiškia bereikalingai tartasi, ant niekų buvo eikvojamas laikas, energija. Tarybas išnaujo reiks pradėti.

Atvirai pasakius, katalikams, nežinoma dabar nei su kuo, nei kaip tartis. Vieni sandariečių nori to, kiti kito. Kad dalykas paaiškėtų, sandariečiams yra du keliu: ar savo tarpe susiharmonizuoti, susitarti, ar nesusitarus skirtis. Kam pirmeivybė ir artima laisvamanybė kvepia, sudarys savo frakciją, o tyresni tautininkai — savo. Tuomet žinosime su kuo tartis ir su kuo reikalą turime.

Vadinas, klerikalai geidžia, kad tautininkai suskiltų, idant galėjus tuomet susivienyti su atžagareiviškesniąja jų frakcija.

"BLOKAS" ESĄS NEGALIMAS.

Bostoniškis tautininkų organas irgi mano, kad "blokas" įra. Dar daugiau: jisai stebisi, kaip "Sandaros" atstovai galėję dar tarybas vesti su klerikalais po to, kaip šie parodė norą visai pažeminti tautininkus. Jisai sako:

Mes tik stebimies iš vieno dalyko: kaip Sandaros komisijos nariai, dalyvavusieji toj konferencijoj, galėjo dar kokias tarybas vesti, kuomet t. v. Tautos Tarybos atstovai ne tik nepripažino lygybės principo bendros Tarybos atstovų proporcijoj, bet ir griežtai atsisakė suvienyti vien gelbėjimo fondus?

Juk visų — arba bent milžiniškos didžiumos — sandariečių yra ta mintis ir nuomonė, kad koalicija ar "blokas" reikalinga ypač tam, kad geriau sektųsi aukų rinkimas Lietuvos šelpimo reikalui, daugelis bloką ar koaliciją vien tam tik ir supranta. Lietuvos šelpimo reikalą atmetus (o jis atmetamas, kuomet reikalaujama **nesusidėjimo** bet **prisidėjimo** prie Tautos Fondo net su Autonomijos Fondu) — bedram veikimui pastovaus pamato visai nelieka, nes politikos veikimas gali buti bendra tik kaikuriuose klausimuose ir tik laikinai. Pagalios, patįs konferencijos dalyvautojai, matyt, šelpimo reikalą pripažino svarbiausiu, nes bendruose nutarimuose jis **pirmon vieton** pastatyta. Ir čia tai, kaip rodosi, kun. Kemėšis patsai save išsidavė taipgi "kontrabandistu," nes jeigu buvo sutarta "tik politikos reikalais bendrai dirbti," tai kaip jis galėjo sutikti Lietuvos šelpimo reikalą pirmon vieton įrašyti? Ir kodel jis prieš tai neprotestuoja?

Apskritai imant mes turime štai ką pasakyti. — Žiurint į "memorandumą", p. R. Karužos, "Vien. Liet.", p. Širvydo, kun. Kemėšio ir "D-ko" aiškinimus, mums rodosi, kad tos visos tarybos iš katalikų klerikalų pusės buvo vedamos ne atvirai ir ne nuo širdies, bet politikuojant ir stengianties į savo varžą pagauti bent dalį tautininkų ("Lietuva" šitą atvirai ir sako).

Reiškia, kaltė už "bloko" suirimą puolanti ant "politikuojančių" klerikalų (tik dabar, mat, pastebėjo!). Bet ir tautininkams nedaranti garbės jų atstovų vartotoji taktika. Tas pats organas tęsia toliau:

Kad kun. Kemėšio kompanija taip darė — tai nenuostabu. Bet nuostabu, ir drauge skaudu, kad sandariečių kaikurie atstovai tose visose tarybose davėsi sau galvas apsukti ir taip toli nuėjo, kad užsitarnavusiam musų veikėjui Dr. Šliupui davė pamatą pastatyti juos ant vienos lentos su Dr. Rutkausku, Dr. Steputaičiu ir kt. (žiur. "Tėvynės" nr. 10). Tai yra, be abejonės, didelis smugis visai vidurinei srovei.

KALTI IR... SOCIALISTAI!

Už tai, kad tautiškai-klerikališkas "blokas" įra, tai esą kalti klerikalai ir — socialistai. Šitokį gudrų išradimą padarė "Lietuva." Ji sako apie ginčius, kilusius tarpe kairiųjų ir dešiniųjų sandariečių:

Mes nesiimam dabar spręsti, kuri pusė—p. Rimka, ar "Vien. Liet." su Sandaros Centru turi daugiaus teisybės, bet aiškus vienas dalykas, kad kaip klerikalams, taip ir socialistams bus iš to džiaugsmo: socialistai pjudė ant Širvydo ir Karužos, o klerikalų organas "Darbininkas" ant Rimkos, Šliupo ir Račkausko.—ir supjudė...

Dabar, sulyg nuomonės musų prietelių iš dešinėsės ir kairėsės, nelieka nieko daugiaus, kaip tik "pasidalinti:" "Darbininkas" kviečia pas save Karužą ir Širvydą su jų pasekėjais, o per "Keleivį" tulas Iksas (kaip pranešama, vienas iš artimų "Keleivio" draugų) kviečia prie socialistų Rimką ir Račkauską.

Tas ir parodo, kad "šeimyna, kuri savo tarpe yra pasidalinusi, negali išlikti" ir turi žlugti.

Oi, tie socialistai! Užteko jiems "patarkuoti" Karužą su Širvydu ir pamot pirštu Rimkai su Račkausku, kaip visi "Sandaros" ir "bloko" šulai subyrėjo.

-žlugmaszi.rriev'atuaars' h.ov

JIE IR MES.

Praėjusių metų "Naujienose" tilpo straipsnelis: "Jie ir mes." Tame straipsnelyje buvo palyginta katalikų duosnumas bažnyčių ir kunigų užlaikymui, ir duosnumas socialistų, reikalams, liečiantiems socialistų organizaciją, ir abelnai, socializmo reikalams. Pabaigoje padaryta išvedimas, kad katalikai daugiau pinigų įmoka bažnyčių ir kunigų palaikymui, negu socialistai socializmo reikalams. Galima sutikti su išvedimu, bet aš patėmijau da ir ką kitą pas katalikus ir socialistus ir apie tai kelis žodžius pasakysiu.

Maža dalis tų katalikų, kurie labiausia paiso kunigų, skaito bent kokius laikraščius ar knygas; neaukauja jie nieko prakalbų ar prelekcijų rengimams, negi kitiems visuomeniškiems reikalams; apart to, jeigu da geriau į tokius katalikus prisižiurėsim, tai patemysim, kad dauguma jų papratę pasibarguot alaus nuo saliuninniko, maisto ar ko kito iš štorninko, ir neužmokėti. Nekurie ir iš pačių socialistų pasiskolinę po keles dešimtis dolerių, nesugrąžina. Bet bažnyčiai ir kunigui tai visados geriausiai užsimoka ir da paaukauti nesigaili; na ir ko čia gailėsis svetimų pinigų. Prisižiurėkim į socialistus: jų yra mažai, sulyginant juos su skaitliumi prigulinčių prie bažnyčių; beveik kožnas socialistas prenumeruoja po kelis laikraščius, perkasi sau knygas, aukauja prakalboms ant vietos if propogandos abelnai, aukuja ir kitokiems visuomeniškiems dalykams, net ir pašelpai nekurių draugų; ir tam viskam vartoja savo uždirbtus pinigus, ne nuo kitų pasisavintus. Jeigu sudėti visus pinigus, kurius socialistai išmoka viršminėtiems dalykams ir pridėti tuos, kuriuos katalikai pasisavinę kunigėliams atiduoda, tai pamatytume, kad socialistai daugiau pinigų išduoda visuomeniškiems reikalams, negu katalikai kunigams ir bažnyčioms.

A. K.

AR ŽINOTE, KAD ===

"Naujienas" leidžia Bendrovė, susidedanti daugiau kaip iš 600 žmonių, kone išimtinai darbininkų.

Metinė "Naujienų" biznio apyvarta 1915 metais buvo $47,380,32.

"Naujienos" yra didžiausis, įvairiausis ir turtingiausis lietuvių laikraštis.

"Naujienos" yra pirmas Amerikos lietuvių dienraštis.

"Naujienos" yra vienintėlis lietuvių dienraštis visame pasaulyje.

AR ŽINOTE, KAD —

"Naujienos" šį nedėldienį apvaikščioja savo antrasias metines sukaktuves.

"Naujienų" apvaikščiojimas įvyks didelėje "Pilsen Auditorium" svetainėje, kertė 18 g. ir Blue Island ave

Jaunuomenės Skyrius

TABAKAS IR JO ĮTAKA Į ORGANIZMĄ.

(Žiur. "N." 5-[illegible])

Del klausimo apie svarbiausius ir ypatingiausius jo, kaipo tabako, nuodų da daug ginčijamosi. Vieni tyrinetojų užginčija buvimą nikotino tabake, kiti jo mato kenksmingumą anglia rukštyje, treti-gi nužiuri tabake kokią tai nežinomą, bet labai nuodingą medegą, kurios esmė da neištirta, ketvirtieji ir dauguma, skaito nuodais esant nikotiną. Buvimas tabake nikotino, del kurio seniau tiek dauk ginčytąsi, šiandie turi buti skaitomas pilnai prirodytu, ir net daugiau negu tai — žinomas Vokietijos profesorius Šmidebergo tiesiog rašo: "Nikotinas yra vienatinė nuodinga medega tabako dumuose." Kitos tabako dumų sudėtinės dalis, kaip mėlinės rugštis, angliarukštis ir tt., neturi nuodijančios reikšmes, kadangi jų tabako dumuose esama palyginamai visiskai mažai.

Vienok, turint omenėje kitų tyrinėtojų bandymus, su augščiau paduota profesoriaus Šmidebergo nuomone sunku sutikti, nes, ištikrųjų, pasak kitų tyrinėtojų, ne vien tik nikotinas yra nuodinga tabake medega.

Ir abelnai, neteisinga yra kalbėti apie vienatinę tabako kenksmingumo pradžią. Tabako dumai užlaiko savyje daugelį kenksmingų medegų; todel klausimas gali buti tiktai, kokie nuodai tabako dumuose turi persveriančią reikšmę. O vienatine kenksminga tabako medega nikotinas negali buti jau delto, kad rukant tabako lapus, kuriuose nėra nikotino, irgi pastebiama ir vemimas, ir širdies mušimas, ir kiti apsireiškimai patėmijami, kuomet rukoma tabakas, užlaikantis savyje ir nikotiną.

Profesorius Kravkov, neskaitydamas nikotino vienatiniais tabako nuodais, skaito ji esant svarbiausiais ir ypatingiausiais tabako nuodais. Ir daugelis to dalyko žinovų tvirtina, kad su tokia nuomone negalima nesutikti.

Nikotinas tabako lapuose randasi sąjungoje su obuoline bei vynine rukštimis. Nikotinas yra bespalvis lengvas skįstimas tabako kvapsniu ir deginančiu skoniu. Mirtina jo doza suaugusiam žmogui bus maž-daug tarpe 0.08 ir 0.15 granų. Anuot Toppeinerio, mažiausia doza, galinti užmušti žmogų bus vienas nikotino lašas (0.05 gramo). Šitokia doza nikotino randasi pusėje cigaro arba keliuose žiupsniuose šniaukiamo tabako.

Sulig daktaro Pontago tyrinėjimų, išrukęs dienoje 20 papirosų vidutinio stiprumo žmogus įveda savo kunan kasdien nikotino 0.09 gramų, amiako 0.32, mėlinės rugšties 0.0006.

Pagal Efimov'ą Jonelis.

(Kitą sykį daugiau.)

Guy de Maupassant.

SEMILLANTE

Ant Carsicos salos, stovint Bonifacio miestelyje ir žiurint skersai siauros pertakos, aiškiai matyti Longosordo kaimas ant Sardinijos salos. Žvėjų buriai ir maži garniai laiveliai jungia tas dvi šali.

Corsico yra tai sala kraujagiežystės. Ten užmušimas žmogaus bei kraštas už tai yra visai priprasta. Tad-gi, tokiuose atsitikimuose, išvengimui teišmiškos bausmės arba gyventojų užpuolimo, prasikaltėliai pasprunka į Longossordo, Sardinijos kaimeį kuris kone vien panašiais prasikaltėliais ir yra apgyventas.

Taip-pat atsitiko ir su Nicoli Ravalate, Bonifacio dailyde, kuomet jis iš pasalų nužudęs jauną Antono Lavarini, išspruko nuo baisnės pabėgdamas į Longosordo.

Tenai jis gyveno ramiai ir saugiai, žinodamas jog Corsicos tiesos negali jo pasiekti arba aukos kokis vyriškis, draugas ar giminaitis, atsimokėti kraujagiežyste.

Ne. Savarini neturėjo nė vieno, kuris butų jo priešui atsinešėjęs už galvažudystę — nė vieno, apart jo senos, silpnutės motinos ir didelio, juodo vyžlo Semillante, kuris taip mylėjo jauną Savarinį.

Ravalate nematė mažiausios priežasties, idant bijoties.

Rytas po ryto, Savarini senutė motina žiurėdavo užverktomis akimis į tolimą baltą kaimelį, skersai pertakos, užstojančios galvažudį. Naktis po nakčiai, juodasis skalikas skurdžiai kaukė savo žuvusio valdytojo. Ir, laikas nuo laiko senutė vis tik patyliai kartodavo josios sunaus sielai:

—Mielas mano suneli, miegok ramiai; už tave bus atkeršyta. Tai yra tavo motina, kuri prižada, ir žinai, jog ji prižadėjimą išpildys.

Vėliaus, sunkią prisiminimų dieną, po ilgo Savarini žiurėjimo į baltąjį kaimelį; josios vaidentuvėje kilo mintis: Semillante niekuomet nebuvo patyręs alkio nei retežio, bet dabar skalikas turėjo sutikti abu. Senutė Savarini pririšo išbadėjusį šunį prie budos ir dvi dieni neparodė jam maisto. Tuo pačiu laiku paėmus vyriškus drabužius ji prikimšo juos šiaudais, nuduodama vyriškį, kurio kaklą apvyniojo dešra.

Pradžioje trečiosios dienos, paleidusi išbadėjusį skaliką, rodydama pirštu į šiaudžmogį paliepe:

—Eik, papjauk jį.

Perkarėjęs Semillante žaibo greitumu šoko ant kaklo kimšiniu ir nusiplėšė dešrą.

Savaite po savaitės senutė karojo tą patį darbą, kol šuo mažiausiu prisiminimu — eik, papjauk jį — puldavo ant kimšinio ir susyk paslėpdavo savo išlenktas ilčis siaudiniame kakle.

Kuomet motina Savarini buvo jau tikra, kad pamoka pilnai atlikta, ji apsirengė žuvininko drapanomis, ir su Semillante sekusiu už kulnų — abu nusiirė skersai pertaką į Longosardą.

Mykolas Ravalate, dirbdamas prie savo varstoto, labai nustebo pamatęs seną žuvininką su dideliu juodu šuniu.

—Geras rytas, Mykolai! —suskambėjo seno žuvininko kur tai girdėtas balsas.

Ravalate bandė žengti artyn. Ir staiga su nusistebėjimu pažino senąją Savarini. Bet pirma, negu jis suspėjo ką nors tarti, lankytoja isteriškai įrėmusi jin pirštu, paliepė savo šuniui:

—Eik, papjauk jį!

Ravalati pasijuto esąs ant grindų ir gyvulio dantimis pagerklyje.

Temstant, senutė su savo šuniu vėl atsirado Bonifacio miestelyje niekieno nesulaikyta.

Tą naktį, pirmu kartu po sunaus mirties motina Savarini ilsėjosi ramiai ir pirmu kartu, taip-jau, Semillante nekaukė.

Vertė **Vincukas**

TIKĖJIMAS IR DORA.

Žodis **tikėjimas** reiškia nežinojimą, abejojimą. Jeigu žmogus ko-nors tikrai nežino, tai jis turi abejoti, jam reikia tikėti. Bet tikrai žinantis žmogus negali tikėti, nes jis žino. Šiandie, pavyzdžiui, yra daug žmonių, kurie tiki į viršgamtiškas spėkas—Dievą, velnią, dangų, pragarą taip, kaip apie juos mokinama musų bažnyčiose. Dauguma žmonių taip tiki todel, kad jie nežino daugelio dalykų, daugelio mokslo išradimų, išaiškinimų. O visokie mokslininkai ir šiaip žmonės labiau išsilavinę, į tas šmėklas netiki, o jei ir sakosi tikintįs, tai tą žodį supranta kitoje prasmėje.

Vienok gali koks nors tikintysis man atsakyti: "O gi tamstą, juk nėsi buvęs Australijoje bei Afrikoje, tai, reiškia, tikrai nežinai, ar jos yra, bet manai tik jas esant — taigi ir pats turi tikėti kai-kuriems dalykams. Panašiai yra ir su mumis, tikinčiaisiais — mes nors nebuvome nė danguje, nė pragare, bet tikime juos esant, nes dauguma žmonių taip mano."

Ką atsakyti į tai? Well — nors, imkime, aš Austrijoje ar Afrikoje nėsu buvęs, bet yra tukstančiai ir dešimtįs tukstančių zmonių, kurie ten buvo ir dabar randasi. Beto mes, įvairių šalių gyventojai, turi ir susinešimus su tomis žemės dalimis ir tai šiuo laiku, ir ve šiandie. Na, o kas buvo danguje, kas turi susinešimus su dangumi? Jeigu ir yra pasklydę pasakos, kad "senovėje" kas ten atsilankęs pragaran ar dangun ir apie juos patyręs, tai tos pasakos priklauso senovei; šiandie gi joks išmintingesnis žmogus, net ir tie patįs kunigai, nebedrįsta sakyti, kad jie turi susinešimus su dangumi ar nuvažinoja retkarčiais pragaran pasišildytų. Ne, pasakos apie dangų gimė senovėje, kuomet žmonės ačiu savo nežinojimui buvo linkę viską skaityti viršgamtiškomis jiegomis. Bet kaip daugelis senoviškų pasakų šiandien tapo pripažinta pasakomis, taip reikia pripažinti pasakomis ir "istorijas apie dangų, pragarą, dievą ir kitokius galus."

Taigi, tikėjimas, susidėdamas iš nežinios, senovės prietarų ir burtų, negali mokinti doros šiandieninį žmogų, kurio laimė reikalauja, kad jis susiprastų žmogumi, lygiu kitiems žmonėms, esąs.

O veik kas nedėldienį mes girdžiame bažnyčiose kunigų tvirtinimus, jog tikėjimas reikalingas palaikymui sutikimo žmonių tarpe. Tą patį be paliovos kartoja ir klerikalų spauda.

Ale ir toks kunigų tvirtinimas yra visai nepamatuotas. Nes kaip-gi tikėjimas gali palaikyti sutikimą žmonėse, jeigu jisai nepripažįsta lygybės principų, jeigu stengiasi vieniems padėti joti kitų sprandais. Juk prispausdinęji, matydami kitus ponaujant, niekuomet nebus užganėdinti. Jie manys: "Kuom anie geresni, juk ir mes esame žmonėmis," ir kovos iki pasidarys lygųs tiems.

Tikėti tuo, ką kunigai skelbia, gali tik nieko neišmanantįs žmonės. Kunigai mat atvaizdina veikiančius tikėjimo srytyje asmens kaip kokius liutus: blogai, girdi padarysi, tai jie tuoj šoks ir sudraskys tave. Tuo tarpu tikrai doru žmogumi yra tas, kuris gyvena pikto nedarydamas ne iš baimės, bet iš persitikrinimo, kad negerai yra daryti piktas. Ir kunigai tur-but nemato, o greičiausia, nenori matyti, kad tukstančiai jų tikinčiųjų teisiami kasdien už įvairius prasižengimus. Tiktai aklas gali nematyti, kad tikėjimas jokiu budu nepalaiko doros žmonėse. Anaiptol, tamsindamas žmones, tikėjimas da juos pastumia į nedorybes.

Vaistų žmonių doros pakėlimui, palaikymui žmonių santaikoje todel reikia jieškoti ne tikėjime, bet suteikime žmonės daugiau laimės, žmoniškesnio gyvenimo. Socializmas, statąs sau augščiausiu tikslu įvedimą tokios visuomenės tvarkos, kurioje visi bus aprupinti žmoniškų gyvenimu — ot kas yra tuo vaistu, kuris išgelbės žmones nuo nedorybių, įvykdys jų tarpe santaiką.

M. Punis.

IŠ MEXIKOS PARUBEŽIO.

HAULING MOUNTAIN ARTILLERY & LOADING SUPPLIES FOR TROOPS

(1) Suv. Valstijų kareiviai traukia lengvąją kalnų kanuolę, besirengdami prie užpuolimo ant Mexikos. (2) Kareiviai krauna vežimus reikmenis, vartojimui Texase ir Mexikoje. Daug Amerikos jaunuomenės turės Meksikoje palydėti savo gyvastį, užganą darydami Amerikos kapitalistams. Daug jaunuolių bus padaryta visam amžiui paliegeliais. Ir delko?

"PERGALĖJIMAS."

Darbininkai padaro žodį "prankas", kurios atmaro pelnagyvenimą. Darbininkai veikia "arkivos, kurie naikina jų pačių klasos narius. Kada vienas darbininkų burys sunaikina kitą darbininkų burį, muns sakoma, kad kas tai išlaimėjo didįjį pergalėjimą. Taip, didįjį pergalėjimą kapitalistams.

PILNAI IŠGYDĖ.

Daktaras: — Pagaliau jus esate pilnai išgydytas. Kąjį jūs dabar jaučiatės?

Pacietas, [illegible] i jau [illegible] šėta pinigų [illegible] Aš jaučiuos, kaip kad pradėjau visą gyvenimą vėl [illegible].

GARSINKIS "NAUJIENOSE"

Atida, Atida, Atida.

Speciališkas išpardavimas 50 lotų Cicero, Ill., parcelas vežimas į miestą, nes yra prie pat 48 ir 12th karų ir taipgi tie patį dievatoriaus. Lotai yra 30 pėdų plačio ir 125 p. ilgio. Parkinsti dalis Grant Works. Lotai parsiduos po $375.00. Lotų išpardavimas tęsis tik 30 dienų. Pasinaudokite proga ir statykite namus ant ivrų, kvepiančio oro, tarp lietuviškos kolionijos.

Business lotai ant Street karų linijos po $750.00.

Patarimai ir rokundos namų statymui veltui.

Kreipkitės šiuo adresu:

A. MILAUCKAS

1217 So. 48 Ave., kampas 13-tos gat., Cicero, Ill.

ATIDA VISIEMS

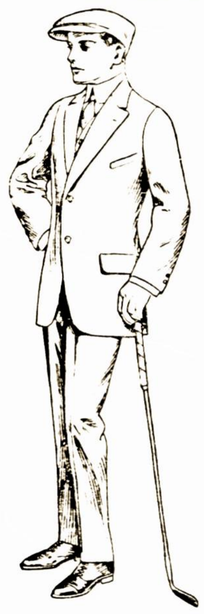

Kurie norite gražiai ir pigiai apsirėdyti, tai ateikite pas mus, o mes sucėdysime jums nuo $5.00 iki $10.00 ant kiekvieno siuto.

Mes padarome siutus ant užsakymo nuo $12.50 ir augščiau.

Siutą pritaikome kiekvienam pagal nuaugimą. Taipgi padarome kepures arba skrybėles iš tos pačios materijos prie siuto.

Kelnės bus padarytos kaip tik kas norės nuo $3.00 ir augščiau.

Todel ateikite pas mus ir persitikrinkite musų darbu ir vėliausiomis materijomis, nes mes imam materijas iš geriausių Chicagos firmų.

Kurie ypatiškai negalite pas mus ateiti, tai parašykit mums atvirutę, o mes atsilankysime pas jus su sampeliais ir primieruosime.

Prie to dar mes valome, prosijame, dažome ir pataisome senus rubus.

Darbą atliekame gerai greitai ir pigiai.

A. J. Tupikaitis **J. Judeikis**

NEW CITY TAILORING COMPANY

736 - 738 W. 18 St. **Chicago, Ill.**

$26,800,000,00

Suviršum depozitų turi dabar didžiulis Valstijos Bankas-State Bank of Chicago

Nuo jo įsteigimo 1879 metuose tasai bankas nuolatos augo taip, kad šiandie jo kapitalas ir atsarga yra daugiau kaip keturi milijonai aštuoni šimtai septyniolika tukstančių dolerių — $4,817,000.00.

Be 36 tukstančių žmonių, kur turi pasidėję savo pinigus šiame banke, čiajau sudėta Suvienytųjų Valstijų valdžios, Illinois valstijos ir Chicagos miesto pinigų.

Lietuviai, kuriems rupi saugumas jų pinigų, tegul pasideda šitame banke. Daug lietuvių yra pasidėjusių čia savo pinigus, ir džiaugiasi. *Atėję bankan klauskite Mr. Lalis.*

Bankas moka 3%. Atdaras nuo 9 ryto iki 3 val. po pietų; Subatomis iki 2 val. po pietų. Įsidomėkite adresą

STATE BANK OF CHICAGO

Kampas La Salle ir Washington Sts. prieš City Hall.

P. PILENAS

Ingaliotas "Naujienų" administracijos.

"Naujienų" dienraščio generališkas agentas P. PILENAS, lankysis Pennsylvanijos valst. ir kitur. Jis užrašinės dienraštį "Naujienas," o taipgi ir atnaujins prenumeratą. Taipgi rinks apgarsinimus ir organizuos agentus platinimui "Naujienų."

Del gerų brangių akmenų ir vestuvėms žiedų 14 K. ateikite pas

H. JOFFEY, Jubilierius

4625 S. ASHLAND AVE., -:-:- CHICAGO, ILL.

A. KUPRIN.

PAINIAVA

(Pabaiga)

Pagalios mes atvažiavom į N. Tik už kokių dešimties minučių po traukinio sustojimui atėjo manęs... tris darbininkai. Du jų tvirtai pagriebė mane už rankų, o tretysis drauge su mano pirmutiniu kankintoju įsikibo mano ploščiaus kalnieriun.

Tokiu budu išvilko mane iš vagono. Pirmutinis žmogus, kurį aš pamačiau platformoje, buvo žandarmų pulkininkas, puikiais bakenbordais, ir aš sušukau, kreipdamasi jin:

— Ponas oficieriau, maldauju jųsų išklausykite manęs...

Jis davė ženklą artelės darbininkams sustoti, priėjo prie manęs ir paklausė mandagiu, veik švelniu tonu:

— Kuo galiu patarnauti?

Buvo matyti, kad jis norėjo rodyties šaltakrauju, bet jo netvirtas žvilgsnis ir nerami raukšlė apie lupas sakė, kad jis laikosi atsargiai. Aš supratau, kad visas mano išsigelbėjimas ramiam balse, ir aš, kaip galėdamas tvarkiau, neskubėdamas ir tvirtai papasakojau visa, kas sumanim atsitiko.

Patikėjo jisai ar ne? Tarpais jo veidas reiškė gyvą, nenuduotą užuojautą mano pasakojimui, tarpais-gi jis tarytum abejojo ir tik lingavo galva, ta gerai žinoma man išraiška, kuria klauso vaikų arba pamišėlių plepėjimą.

Kuomet aš pabaigiau savo pasakojimą, jis pasakė, vengdamas žiurėti man tiesiai į akis, bet mandagiai ir minkštai:

— Matote... aš, žinoma, neabejoju... bet, ištikro, mes aplaikėme tokias telegramas... Ir paskui... Jųsų draugai... O aš pilnai įsitikinęs, kad jus visai sveikas, bet... žinote, juk jums nieko nekaštuoja pasikalbėti su gydytoju kokią dešimtį minučių. Be abejonės, jis tuojaus persitikrins, kad jųsų proto gabumai randas puikiame stovyje, ir paleis jus; sutikite, kad aš juk, galų gale, visai nekompetentiškas tame dalyke.

Vis-gi jis buvo tiek malonus, kad palydovu man paskyrė tik vieną darbininką, paėmęs iš manęs pirmiau garbės žodį, kad aš jokiu budu pakeliui nerodysiu savo neapykantos ir nebandysiu bėgti.

Mes atvažiavom ligonbutin kaip tik priėminėjimo laiku. Laukti man prisiėjo neilgai. Greitai priėmimo kambarin atėjo vyresnysis gydytojas, lydimas keleto paprastųjų gydytojų, psichiatriškojo skyriaus užveizdos, sargų ir studentų, kokių dvidešimties žmonių. Jis tiesiog priėjo prie manęs ir įbedė manin ilgą, įsistebeilijusį žvilgsnį. Aš nusisukau. Man kodel tai pasirodė, kad tas žmogus išsyk pradėjo manęs neapkęsti...

— Tik, meldžiamas, nesinervuokite — pasakė gydytojas, nenuleisdamas nuo manęs savo sunkių akių. Niekas jųsų nepersekios. Nedraugai pasiliko ten... kitame mieste... Jie neišdrįs jųsų čia paliesti. Matote, aplinkui vis geri, puikųs, žmonės, daugelis jus gerai pažįsta ir jumis užjaučia. Manęs, pavyzdžiui, jųs ar nepažįstate?

Jis jau išanksto skaitė mane bepročiu. Aš norėjau atkirsti jam, bet visgi susilaikiau; aš puikiausiai supratau, kad kiekvienas mano rustus pasijudinimas, kiekvienas šiurkštus išsireiškimas bus paskaitytas neabejotina beprotystės žyme. Todel aš nutylėjau.

Paskui daktaras paklausė mano vardo ir pavardės, kiek metų turiu, kuo užsiimu, kas mano tėvai ir tt. Į visus tuos klausimus aš atsakiau trumpai ir aiškiai.

—O ar senai jųs jaučiates sergą? — staiga pasiteiravo daktaras.

Aš atsakiau, kad aš visai nesijaučiu ligoniu esąs ir kad, abelnai pasižymiu puikia sveikata.

— Na, tai, žinia... Aš nekalbu apie kokią nors rimtą ligą, bet... pasakykit, ar senai jųs kankina galvos skaudėjimai.....? Ar nebuna galiucinacijų? Galvos sukimosi? Gal jaučiate kuomet nesužinį muskulų trukčiojimą.

— Priešingai, pons daktare, aš miegu labai gerai, ir veik nė nežinau, kas tai yra galvos skaudėjimas. Vienatinis atsitikimas, kuomet aš miegojau neramiai — tai praėjusią naktį,

— Mes jau tai žinome — atsiliepė daktaras ramiai. — Dabar, ar negalėtumet smulkiai pasakoti, ką jųs veikėte nuo to laiko, kuomet lydėjusieji jųs ponai pasiliko Krivoriečje stotyje, nesuspėję įsėsti traukinyn. Kas paskatino, pavydžiui, jųs pradėti muštynes su jaunesniuoju konduktoriu? Arba, kodel tuoj po to jųs puolėt grąsinimais prie stoties viršininko, įėjusio į jųsų kupe?

Tuomet aš smulkiai išpasakojau daktarui visa, ką ankščiau pasakojau žandarų oficieriui Bet mano pasakojimas nebuvo taip nuoseklus, ir taip intikinąs, kaip ankščiau, — mane klaidino neceremoniška atida apsupusios mane minios. O be to ir užsispyrimas daktaro, norėjusio butinai padaryti mane bepročiu, judino mane. Pačiame mano pasakojimo viduryje vyresnysis daktaras atsisuko į studentus ir ištarė:

—Atkreipkite domą, gerbiamieji, kaip kartais gyvenimas buna pasakakiškesnis, negu visokis išmislas. Tegul ateina rašytojui galvon tokia tema — publika juokiu budu nepatikės. Ot tai aš vadinu išradėjo gabumu.

Aš visai aiškiai supratau ironiją, skambėjusią jo žodžiuose. Aš paraudau iš gėdos ir nutilau.

Bet aš da nepriėjau prie epizodo atsitikusio man pabudus, kaip jis taiga apkvaišino mane klausimu:

O pasakykit, kokis pas mus šiandien mėnuo?

— Gruodis — atsakiau aš pamažu, truputį nustebintas tuo klausimu.

— O ankšiau kokis buvo?

— Lapkritis.

— O ankščiau?

Aš turiu pasakyti, kad tie ant "is" mėnesiai visuomet budavo man suklupimo vieta ir delei to, kad pasakyti, kokis mėnesis yra pirmiau kokio, man reikėdavo mintyse atkartoti jų visų vardus pradedant rugpjučiu. Taigi aš biskį apsistojau.

— Na taip... mėnesių sekmę jųs neperpuikiaiusiai atmenate, — pastebėjo vyresnysis gydytojas šaltai, tarytum taip sau, kreipdamasis ne į mane, bet į studentus. Kaikurios painiavos laike... tai niekis. Tai pasitaiko... Na-gi... toliau. Aš klausau.

Be abejonės, aš buvau neteisus. Šimtą sykių neteisus, ir padariau nemalonumą tik sau pačiam, bet tos jezuitiškos daktaro priekabės tiesiog į padukimą įvedė mane, ir aš sušukau visa gerkle:

— Žioply! Rutinieriau! Jųs esate daugiau pamišę, negu aš!

— Atkartoju, tas kliksmas buvo neatsargus ir kvailas, bet juk aš neišreiškiau ir šimtinės dalies tos piktos paniekos, kurios buvo pilni visi vyresniojo gydytojo klausimai.

Jisai padarė vos pastebiamą judėjimą akimis. Tą pačią sekundą mane apipuolė iš visų pusių sargai. Indukęs aš drožiau kažin kam į veidą. Mane perbloškė, surišo...

— Šitas apsireiškimas vadinasi **raptus**, — staigus, smarkus sujudimas, — išgirdau aš užpakalyje savęs vyresniojo gydytojo balsą, kuomet sargai nešė mane ant rankų iš pirmojo kambario...

. . . . . .

Meldžiu jųsų ,pons daktare, pertikrint visa, ką parašiau, ir jeigu tai pasirodytų tiesa, iš čia butų tik viena išvada—kad aš tapau mediciniškos klaidos auka. Ir aš jųsų maldauju paliuosuoti mane kaip galima greičiau. Gyvenimas čia nepakenčiamas. Sargai, papirkti užveizdos (kuris, kaip jums žinoma, yra prusų šnipas), kasdieną įpila ligoniams milžiniškas dozas strichninos ir mėlynės rugšties. Seredoje tie budeliai savo žiaurumą ištiesė iki to, kad kankino mane įkaitinta geležimi dėdami jį prie mano pilvo ir krutinės.

Taip gi, ir apie žiurkes. Šitie gyvunai, matoma, apdovanoti....

—‡—‡—‡—

— Kas ki tai, daktare! Mistifikacija? Bepročio klejojimas? — užklausiau aš, grąžindamas Slavinskiui rankraštį. — Ar patikrino kas nors tuos faktus, apie kuriuos rašo šitas žmogus?

Slavinskio veidė blykstelėjo karti šypsa.

— Deja! Čia ištikro įvyko taip vadinama mediciniška klaida, — pasakė jis, slėpdamas lapelius stalčiuje. — Aš sujieškojau tą pirklį — jo pavardė Sviridenko — ir jis pilnai patvirtino visa, ką jųs čia perskaitėte. Jisai pasakė net daugiau: išlipę stotyje, jiedu su dailininku išgerė tiek daug arbatos su romu, kad nutarė tęsti juokus, ir paskui traukinį pasiuntė sekamo turinio telegramą: "Nesuspėjom įsėsti į traukinį, pasilikom Krivoriečje'je, dabokit ligonį." Suprantama, idiotiškas juokas!

Ar žinote tečiaus, kas ištikro pražudė tą nelaimingąjį- Direktorius fabrikos "Karolio Vunto Įpėdiniai ir Co." Kuomet jo užklausta, ar nepastebėjo jisai ir artimieji kokių nors keistumų Pčelovodov'e, jisai tiesiog ir atsakė, kad senai jau skaitę vyresnįjį techniką Pčelovodov'ą pamišėliu, o pastaruoju laiku net neramiu pamišėliu. Aš manau, jis padarė tai iš keršto.

— Bet gi kodel, tokiam atsitikime, laikyti šitą nelaimingąjį, jeigu jums visa tai žinoma? sujudau aš. — Išleiskite jį, rupinkitės, reikalaukite!...

Slavinskis patraukė pečiais.

—Ar-gi jųs neskaitėte jo laiško pabaigos? Garsioji musų įstaigos tvarka atliko savo darbą. Tas žmogus jau metai atgal kaip pripažintas nebeišgydomu. Išpradžios jis sirgo persekiojimo manija, o paskui pavirto idiotu.

Vertė **N.**

"Naujienos" yra pirmas ir vienintėlis lietuvių dienraštis Amerikoje.

S Ar Jųs skaitote?

ATSKAITA

Lietuvos Šelpimo Fondo Finansų Sekretoriaus nuo Vasario 1, 1916 iki Kovo 1, 1916.

Vasario 1, 1916 balansas	$11310.77
Per aukų rinkėjus, F. Raudonaitį ir Š. Zatarskį iš Du Quoin, Ill.	$12.50
Per "Naujienas" nuo S. L. A. 14 kuopos rengimėlio, Cleveland, Ohio	2.25
Per "Laisvę" Aukų Rinkimo Komitetas prisiuntė iš Medicine Hat, Alta Canada	17.50
Nuo Laisvės Pašalpinės Drstės prakalbų, Akron, Ohio	13.06
Nuo Kunigo R. V. Delianio prakalbų, Cambridge, Mass.	5.16
Per J. Tolivaišą, rašt. aukų rinkimo komiteto už parduotas stampas, Bridgewater, Mass.	4.28
Ant Draugystės D. L. K. Vytauto ir S. L. R. K. A. 131 kp. susirinkimų surinkta, prisiuntė S. Liesis, Westernport, Md.	40.00
Per "Keleivį" nuo krikštynų pas F. Kačerauską, prisiuntė K. J. Washkis, Brighton, Mass.	12.00
Per "Keleivį" prisiuntė A. Rukas nuo krikštynų pas Przelgauską, Philadelphia, Pa.	7.00
Per J. Zapustą nuo draugiško vakarėlio pas J. Bedalį, So. Boston, Mass.	3.35
Per A. M. Balčiuną iš Akron, Ohio	6.25
S. L. A. 194 kuopa Cicero, Ill. aukavo	10.00
Per K. Urboną nuo vestuvių P. Valukino su A. Bakanavičiute, So. Boston, Mass.	14.00
Per J. Margaitis nuo Lietuvos Sunų Draugystės prakalbų, Gardner, Mass.	20.62
Nuo P. Chebatoriaus už 200 stampų, Peabody, Mass.	10.00
Per "Keleivį" nuo vestuvių K. Lapinsko su M. Tamuliniute, Braddock, Pa. $11.75, susirinkime pas J. Jurgalą, Depue, Ill. $4.67, iš Winnipeg, Man, Canada D. L. K. Vytauto Dr-stė $10.00 ir per draugystės pasidarbavimą surinkta $20.61	47.03
Nuo L. Žavistunavičiaus, Hyde Park, Mass. už stampas	5.00
Per "Keleivį" nuo vestuvių L. Petrošiaus su J. Žitkaite, Montello, Mass.	14.00
Per B. Skerstoną nuo Gedemino Ukesų Kliubo, Boston, Mass.	5.00
Per P. Giedris, Herrin, Ill. Dr-tė Lietuvių Neprigulmingas Ukėsų Kliubas aukavo $10.00 ir smulkių aukų	32.96
Per vietinį L. Š. F. Komitetą nuo baliaus ir smulkių aukų, Grand Rapids, Mich.	30.00
Per "Laisvę" auka nuo 7 kp. Augščiausios Prieglaudos Lietuvių Amerikoj Draugijos, Pittsburgh, Pa., nuo vakarienės ir iš draugijos iždo	50.00
Per J. A. Bražinską nuo vestuvių A. Balčiuno su Navaddvorskaite, Athol, Mass.	10.10
Per Bronislavą Pazereckutę nuo North Side lietuvaičių baliaus, Pittsburgh, Pa.	37.33
Per Ig. P. Rašinskis laike Augščiausios Priegl. Liet. Amerikoj 4 kuopos draugiškos vakarienės, Pittsburgh, Pa.	31.50
Per L.S.S. 246 kp. kolektorius, Muskegan, Mich.	11.75
Per "Keleivį" nuo krikštynų pas Petrą ir Heleną Mikulskius, Waltham, Mass.	18.50
[illegible] Bąševičius nuo vietos lietuvių N. Abington, Mass.	15.65
Per "Keleivį" nuo vestuvių D. Tainulevičius, Exeter, N. H.	16.58
Per "Keleivi" nuo vestuvių K. Stankaus, Montello, Mass.	11.25
Per F. Igaunis Dr-stė Šv. Petro ir Povilo aukavo $25.00, sukolektuota $20.00	45.00
Viso per vasario mėnesį įplaukė	$559. 2
Viso su balansu	$11870.39

Išlaidos:

Už išmainymą privatiškų čekių	.28
S. P. Shonas, Scranton, Pa. sugrąžino stampų, atmokėta pinigais	7.00
Įvykusi klaida gruodžio mėnesį 1914, suskaitliuota perdaug įplaukose ant $10.00	10.00
Viso išlaidų per Vasario mėnesį	$559.62

Kovo1, 1916 lieka pas L. Š. F. iždininką K. Šidlauską $11853.11

L. Š. F. Finansų Sekretorius,
T. L. Dundulis.

P. S. Gruodžio mėnesyje 1914 m. įvykusioje klaidoje pasakyta: Per B. Skerstoną So. Boston, Mass. surinkta ant D. L. K. Gedemino Kliubo prakalbų $19.12; turi buti $9.12.

Malonėčiau, kad siuntėjai aukų tėmytų garsinamas atskaitas, ir patėmiję panašias klaidas tuojau pranešty man, kas butų galima pataisyti neužvelkant per metus laiko.

T. L. Dundulis.

ADOMAS GRIGAS

"Naujienų" Agentas

Keliauja po Illinois, Iowa, Nebraska ir Kansas valstijas. Jis yra įgaliotas "Naujienų" Administracijos rinkti prenumeratą.

Geriausias budas dėl įtrinimo

Neturi stokuot nei vienaine name
D-ro Richter'io
PAIN-EXPELLER
Jau nuo 50 metų yra vienu iš numylėtų naminių budų pas lietuvnikus ir visame pasaulyj.
Tikras tiktai su pažymėta marke "IKARA"
35c. ir 50c. butelikas visose aptiekose arba siučiai nuo
F. AD. RICHTER & CO.
74-80 Washington Street. New York, N. Y

Minsko gubernijoje, kaikurie pasakoja, esama apie **10,000** pabėgėlių lietuvių, bet Minsko gatvėse retai tesigirdi lietuviškai kalbant. Minske pragyvenimas trigubai pabrango. Sviesto svarui mokama 1 r. 60 kp.

Darbininkai, skaitykite ir platinkite "Naujienas!" Jos atstovauja jųsų reikalus.

Telephone Humboldt 4532.
Atdara dieną ir naktį
THE KAPLAN BATHS
Rusiškos-Turkiškos ir visokios MAUDYNĖS
Taipgi Moterims Rusiškos ir Turkiškos. MAUDYNĖS.
Taipgi užlaikome barzdaskutykla.
1914-1916 W. Division St.,

Užsirašykite Tuoj

Mėnesinį Mokslo ir Teorijos Žurnalą

'NAUJOJI GADYNE'

Kurį Greitu Laiku Išleis LSS.

"NAUJOJI GADYNĖ," tai naujas gyvybės pulsas Amerikos lietuvių darbininkų gyvenime.

"NAUJOJI GADYNĖ" yra nutarta leisti vien tik del sustiprinimo kliasinio liaudyje susipratimo.

"NAUJOJI GADYNĖ" bus visiems prieinamas ir visiems lygiai indomus ir svarbus mokslo ir žinijos šaltinis, kaip menkai išsilavinusiam darbininkui, taip ir inteligentui.

"NAUJAJĄ GADYNĘ" redaguos žymiausis Amerikos lietuvių socialistų rašytojas ir gilus teoretikas drg. P. Grigaitis. Jam artimiausioje pagalboje bus kitas žymus publicistas ir nuoseklus kritikas drg. V. Kapsukas iš Škotijos, dabartinis "Socialdemokrato" redaktorius.

"NAUJOJI GADYNĖ" turės dar keliatą pagalbinių redaktorių. Joje bendradarbiaus visi žymesnieji Europos ir Amerikos socialistų rašytojai ir publicistai.

"NAUJOJI GADYNĖ" turės skyrius iš visų svarbiausių mokslo šakų; gvildens visuomenės klausimus ir plačiai aiškins socializmo mokslo teorijas.

"NAUJOJI GADYNĖ" talpins daug gražių paveikslų, karikaturų, dailės apysakų, eilių ir uoliai stovės darbo žmonių reikalų sargyboje.

"NAUJOJI GADYNĖ" bus storas, didelio formato, 64 puslapių žurnalas, spausdinamas ant puikios popieros, papuoštos gražiomis "vinjetkomis" ir dailiai techniškai apdirbtas.

Nei vienas susipratęs darbininkas neprivalo atsisakyti nuo "NAUJOSIOS GADYNĖS" užsirašymo. *Nelaukite, bet užsiprenumeruokite kuogreisia! Kaip greit administracijon atsišauks* 1000 *"Naujajai Gadynei" prenumeratorių, taip greit "Naujoji Gadynė" bus išleista.*

Draugai! pripildykite šią skaitlinę per mėnesį laiko! Parodykite jųsų išnaudotojams, jog jau mokate savo reikalais rupinties.

"NAUJOJI GADYNĖ" kainuoja metams vos tiktai $1.50; pusei metų 80c; užsieniuose metams $2; pusei metų $1. Pavienis numeris 15c. Pinigus umai siųskite šitokiu adresu:

"NAUJOJI GADYNĖ"
229 N. 6th St., Philadelphia Pa.

Ar nori tureti gražius Drabužius?

Jeigu nori but gražiai apsirengęs tai jum tik gali pilnai patarnauti

Wicker Park Clothing Co.

Vienatinė ant North-West Sidės lietuviška korporacija, kuri siuva ant užsakymo visokius drabužius. Priimame užsakymus ir iš kitų aplinkinių miestelių. Parašyk mums laišką, o musų atstovas nuvažiuos su sampeliais.

Wicker Park Clothing Co.

1509 Milwaukee Ave., Chicago, Ill.

GERIAUSIA LIETUVIŠKA KRAUTUVĖ

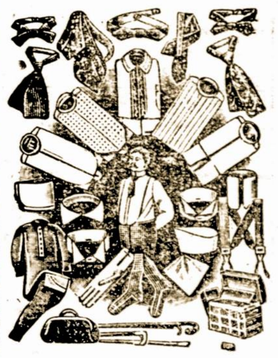

Nes mes užlaikom geriausią tavorą visokios rųšies, kas tik priguli prie Vyriškų ir Moteriškų del apsirėdymo. Naujausios ir vėliausios mados čeverykus, visokios rųšies marškinius, skrybėles, kepures, kalnierius ir viską, kas link Jaunuomenės apsirėdymo.

Taipgi laikom "JEWELRY", kaip visokius auksinius daiktus: didelius sieninius laikrodžius, kišeninius laikrodėlius, lenciugėlius, visokios rųšies žiedus šliubinius žiedus padarom pagal užsakymą labai pigiai) Gražiausias spilkutes, geriausio darbo Britvas, Peilius (Strap) arba pustus.

Taipgi laikome daug knygų kaip svietiško taip ir dvasiško turinio; visokios rųšies popieros del laiškų rašymo ir geriausius muzikališkus instrumentus galima gauti pas mus.

Mes taipgi patįs esame senai praktikuojančiais muzikantais. Kreipkitės į mus, o mes užganėdinsime kiekvieną.
Tel. Canal 5641

K. J. PIKEL BROS.

718 W. 18th St., Chicago, Ill.

Pirmo Lietuvių
Dienraščio Amerikoje
NAUJIENOS
Antrų metų sukaktuvių
Apvaikščiojimas
Ivyks nedėlioj,
Kovo 19 d., 1916.
Didžioje PILSEN AUDITORIUM svet.
18 Gatvė ir Blue Island Ave.

Prasidės 4 val. po pietų ir tęsis visa diena ir vakarą. Inėjimas [illegible] kokioms gries puikiausioj.

PROGRAMAS susidės iš prakalbos, muzikos, dainų ir šokių [illegible], bet linksmo teatriškoj formoj.

Užtikrinam, kad bus indomu, smagu ir [illegible]. Kiekvienas atsilankantis turės progą [illegible] didžiausią būrį savo draugų ir pažįstamų pakilusių dvi mėnesiai [illegible] Chicagos ir aplinkinių miestų.

NAUJIENOS gyvuoja vos tik dveji metai, o ir prasideda kitus laikraščius. Kokios tos laisvo darbo poros metu? Ar tas esate "NAUJIENŲ" draugas? Jeigu dar ne, tai ateikite ir jūs tapsite.

ATMINKITE KOVO 19 DIENĄ!
VAKARO RENGĖJAI.

Todel apsivedė.

— Balstrus su Mare galų-gale visgi suėjo į porą! . . . . . .
— Na, jau juodu senai negalėjo kęsti vienas kito!

Patyrimas.

A. — Ko taip nosį nudėjęs? Ar nelaimė atsitiko?
B. — Nepaisiokė mano pirštytė
A. — Žn[illegible] [illegible] tum!

Satyra ne vietoje.

[illegible] vadi[illegible] [illegible] pa[illegible] [illegible] Žurnalo.

M [illegible] American School of Languages
731 W. 18th St. 1741 W. 47th St.
CHICAGO, ILL.

Šeimyniška laimė.

Ji: — Su kuo Tu šiandie po pietų taip ilgai kalbėjais ant gatvės?
Jis: — Tai buvo mano sena pažįstama.
Ji: — Bet Tu turėtum atsiminti, kad esi vedęs žmogus!
Jis: — Kur čia neatsiminsi? Tu jau pasirupini, kad aš to niemirščiau!

Kiek jųs pasidarbavote praplatinimui "Naujienų?"

Prikalbinkite nors vieną naują skaitytoją!

APTIEKOJE
Vlado Lesčinsko
galima gauti pirkti pavienius numerius "Naujienų" užsiprenumeruoti ir paskelbimus duoti.
Eureka Red Cross Pharmacy
[illegible] Str. Newark, N. J.

Rusiškos ir Turkiškos Vanos
[illegible] prie 3511-16 W. 12 [illegible] St., arti St. Louis Ave. ir 1115-17 S. Paulina St., arti 12th St.
DOUGLAS BATH
RUSSIAN 25c
TURKISH 25c
BATH 20c
BATH WITH SALT 35c

CHICAGOS ŽINIOS

IŠ RUBSIUVIŲ ORGANIZACIJOS.

Pastaruojų laiku rubsiuvių gyvenime įvyko tulos permainos vidurinėj organizacijos tvarkoj. Nors ne žymios tai permainos, bet jos daugiau koncentruoja rubsiuvių jiegas. Pirmiau rubsiuvių centrališka įstaiga buvo apskryčio taryba, į kurią buvo siunčiama delegatai nuo kiekvieno skyriaus. Tarybos uždučia buvo nedaleisti atskiriems skyriams daryti kokias nors naujas permainas organizacijoj be užtvirtinimo Apskričio Tarybos. Žodžiu, taryba nedaleisdavo iškrypti arba daryti priešingus organizacijai įstatus neužtvirtintus per organizaciją. Bet skyriai turėjo pilną teisę tvarkytis taip, kaip jie išgalėjo. Dabartiniu laiku pripažinta susijungti visiems skyriams į Jungtinę Tarybą (Joint Board). Jungtinė taryba susidės iš atstovų nuo kiekvieno skyriaus. Atstovai turės teisę nurodyti kaip turės but vedamas organizacijos darbas. Del parankumo ir geresnio vedimo agitacijos, bus mokama į centro iždą, tai yra Joint Board, jo 25c nuo kiekvieno nario apmokėjimui organizatorių ir užlaikymui ofisų įvairiose dalyse miesto. Tas susivienijimas yra vienas iš geresnių žingsnių linkui progreso. Gal dabar mažiaus bus tautiškos neapykantos, nes visų tautų atstovai bus lygųs, kurie tik atsakys savo uždučiai. Diskriminavymas turės išnykti iš darbininkų tarpo, kas pirmiau buvo labai praktikuojama. Rubsiuvių judėjimas yra įtemptas, pavasaryje gal ir vėl iškils streikas, žmonės vis dažniau kalba apie jį.... Daug yra žmonių, kurie tvirtina, kad streikas neišvengtinas ir tai trumpjausioj ateityje.

Korespondentas.

PULLMANO KARŲ VALYTOJAI ORGANIZUOJASI.

Sustreikavę Pullmano karų valytojai organizuojasi į uniją. Tuo tikslu buvo sušauktas streikininkų susirinkimas į Turner Hall, 517 De Koven St.

PULLMAN KOMPANIJOS ŠAPOSE STREIKAS.

Kone tukstantis darbininkų vakar išėjo streikan Pullmano šapose karų Pullmane. Kensingtono policija tuojaus pasiuntė streiko vieton detektivą ir šešius miesto policmonus.

Jau senai Pullmano darbininkai grąsino kompanijai streiku. Dauguma streikierių ateiviai.

Algos kai-kurių iš jų labai mažos.

W. D. Haywood, lyderis I. W. W. unijos pasiuntė organizaijos agitatorius organizuoti sustreikavusius unijon.

Kovo 19 d. Pilsen Auditoriume "Naujienų" balius su programu. Durys atsidarys 1 val. po pietų. Programas prasidės 3-se po pietų. Tikimės, kad visi lietuviai Chicagos ir apielinkės atsilankys. Rengėjai tikrina, kad bus užtektinai pavalgyt ir išsigert — minkštų gėrimų.

ARGO, ILL.

Corn Products Refining kompanijos darbininkų streikas tęsiasi. Streikininkų priskaitoma į 2000, lie uvių apie 150,(jų tarpe apie 15—20 mergaičių. Dirbtuvėje dirbo nemaža rusų, jų priskaitoma apie 700. Daugiau maišytų tautų. Moterų priskaitoma apie 250; daugiausia lenkės čiagimės. Ypatingai moters bei merginos atkreipia labai mažai atidos į streiko bėgį. Galima sakyti, jos visai nesilanko į streikininkų susirinkimus. Taip vakar į susirinkimą atsilankė vos 4 lietuvaitės.... Mat, kiek laiko atgal toji kompanija pakėlė merginoms algas, tečiaus čiagimės gavo daugiau. Todel dabar galima išgirsti jas kalbant, kad jos esą patenkintos... Nors streiklaužiauti jos neina.

Abelnai, streikininkai yra pasiryžę nepasiduoti ir kovoti, kol bus išpildyta jų reikalavimai. Beje, dirbtuvės foremanas maldavo streikininkų, kad jie pavėlytų jam... dirbti. Streikininkai tečiaus vienbalsiai užreiškė, kad foremanas neturi tiesos tai padaryti.

Yra viltis, kad streikas bus išlaimėtas. **Streikininkas.**

TEISINGIAUSIA IR GERIAUSIA LIETUVIŠKA
APTIEKA
Sutaisau receptus su didžiausia atyda, nežiurint, ar tie receptai Lietuvos ar Amerikos daktarų. Tai vienatinė lietuviška aptieka Bostone ir Massachusetts valstijoj. Gyduolių galit gaut kokios tik pasaulyj yra vartojamos. Galit reikalaut per laiškus, o aš prisiųsiu per expresą.
K. Sidlauskas
Aptiekorius ir savininkas
226 Broadway, kampas C. Street
SOUTH BOSTON, MASS.

Pajieškau draugų, Alfonso Vilčinskio ir Kazimiero Kazlausko. Aš su jais draugaudavau gyvendamas Alsėdžiuje. Dabar turiu svarbų reikalą. Malonėkit atsišaukti.
Antanas Orlauskas
110 Scrantom St., Rochester, N. Y.

Gera vieta del įjusų biznio
Tik-ką užbaigė 5 naujus štorus, kampas 40th gat. ir Albany Ave. 1 blokas į rytus nuo Crane kompanijos naujos dirbtuvės. Randa dykai per 1 mėnesį, geram randauninkui.
A. FINKELSTEIN
841 S. Halsted St., Chicago, Ill.
Phone Monroe 4636.

BROLIAI TAUTIEČIAI
Keliaudami kada pro šalį meldžiu užengti į mano KARČEMA ant kampo 18-tos ir Halsted gatvės. Nes aš užlaikau geriausią užkandį ir visada šiltą dykai del visų. Aš parduodu visokius gėrimus kuopigiausia, kaipo: Alaus keisas nuo 90c iki $2.00 ir visokios Degtinės, kaip: Bear Rye, Old Taylor — 95c. Viską dastatom į namus vestuvėms, krikšlynoms ir kitokiuose reikaluose. Su pagarba,
PETRAS PALIULIS
1749 S. Halsted Str., Tel. Canal 4995.

REIKALINGI mokiniai į lietuvišką mokyklą siuvimo, prosvijimo ir kirpimo. Kam dirbti nesvarbiai dirbuvėje, jeigu galima uždirbti lengvai ir švariai. Kursas vakarais arba dienomis. Mokinam siuti rankom ir elektrikos mašina. Užbaigusiems kursą duodu kiekvienam darbą. Kaina kurso prieinama.
"LIETUVA" Siuvimo Mokykla,
1301 W. Division St., Chicago.

MOKYKIS SIUT MOTERIŠKUS RUBUS.
Išmokiname piešimo, kirpimo formų, siuti naminius daiktus arba aprėdalus. Diplomas kiekvienam, kas išsimokins. Valandos dieną arba vakarais del Jusų patarkumo. Už $10.00 išmokiname Jus siut visokius drabužius.
DRESS MAKING COLLEGES,
2336 W. Madison galv., Western ave.
1850 Wells gatvė.
SARA PATEK, Mokytoja.

IŠMOK BARBERYSTĖS AMATA
Viskas sulig naujausia mada. Mokestis $25. Įrankiai duodami. Algos mokamos.
TRI-CITY BARBER COLLEGE
819 S. State St. ir 606 W. Madison St.
CHICAGO, ILL.

MOKYKLA DEL ATEIVIŲ
Mokykla yra organizuojama mieste Butte, valstijoj Montana, reikale išmokinimo ateivių kalbėti, skaityti, rašyti ir siliabizuoti angliškoje kalboje.
Aplikacijos pristojimo į šią mokyklą bus priimamos per L. G. Denny, Room 8, Silver Bow Block kasdien nuo 9 ryto iki 9 val. vakare.
Mokyklos valandos bus prirengtos taip, kad kasdieninini Jųsų darbui neužkenks. Klesos bus vakarais ir dienomis. Patariama studentams prisirašyti anksti.

Dieninė ir Vakarinė Mokykla
ROSELANDE
Jei nori išmokti greitai ir atsakančiai anglų kalbos, tai lankykies į musų mokyklą. Čia gali pradėti mokyties nuo pat pradžios arba nuo kur esi geriau apsipažinęs, nes klesos yra sutvarkytos taip, kad kiekvienas naujas mokinys atranda skyrių pagal savo išgalėjimo. Musų mokykloje neturėsi jokio vargo išmokti anglų kalbą. Jei nenori pasilikti vargšu ant visados, tai mokykies anglų kalbos.
WAITCHES MOKYKLA
11045 Michigan Ave., Roseland, Ill.
Mokykla atdara iki 10:30 kas vakarą.
Ned. nuo 10 iki 2 val. po pietų.

JEIGU REIKIA PINIGŲ
ant statymo arba pirkimo namų, tai ant geriausių ir lengviausių išlygų gausi Jono Bagdžiuno Bankoj. Skolina pinigus ant paskirto laiko, nuo vienų iki penkių metų, arba ant lengvų mėnesinių išmokesčių, kurias mažinasi skola ir nuošimtis. Dėlei platesnių žinių teiksitės kreipti į
JONO BAGDŽIUNO BANKA
2334 SO. OAKLEY AVE., CHICAGO
Kampas 23 Place. Telefonas Canal 1067

MOKYKIS BARBERYSTĖS — Mes mokiname šitą šviesų, švarų ir greitai išmokstantį amatą; geriausi nurodymai, lengvos išlygos, įrankiai duodami; darbas kiekvienam vyrui galima užsidirbti šiek-tiek pinigų mokinanties; ateik pasimatyk su mumis arba rašyk del platesnių informacijų. Adresas:
Burke Barber School
Dept. D. 610 W. Madison St,
Chicago, Ill

LIEVESKIO Prekybos ir Kalbų
Dieninė ir Vakarinė MOKYKLA
Čia gali išmokti Anglų kalbos nuo pradinės ligi augščiausiai, taipgi Lietuvių, Vokiečių, Rusų ir Lenkų kalbų: Aritmetikos, Augšt. Matematikos, Isterijos, Geografijos, Politis. Ekonomijos, Knygvedystes, Daiharaščio, Leiškų rašymo, Prekybos teisių ir tt. Čia gali užbaigti PUBLIC SCHOOL, HIGH SCHOOL ir PREKYBOS KURSUS. VISKAS AIŠKINAMA LIETUVIŠKAI.
3106 So. Halsted St., Chicago
Reikalauk Aprašymo

UŽ VISA IŠMOKINIMA $10.
Automobilių Važinėjimas ir Sutaisymas
Išmok vieną iš geriausių amatų pasaulyje. Didelis reikalavimas vyrų, mokančių šį amatą. Ateikite dabar, ir pradėkite, nes tokią proga tiktai vieną kartą barškina į Jųsų duris. Ateikite tuojaus. Dieninės ir vakarinės klesos. Laisnis gvarantuojama. Darbas sujieškomas.
STOCK YARDS AUTO STATION
3626 and 3628 S. Halsted St.

Cionai jųsų Proga
gauti geresnį darbą ir geresnę algą. Buk kirpėjas. Drabužių kirpimas yra vienas iš puikiausių ir geriausiai apmokamų amatų. Mes galime išmokinti jus šio amato trumpame laike. Pasimatyk su mumis ir pasikalbėk su musų designeriu, bile dieną arba Panedėlio, ar Pėtnyčios vakarais.
MASTER GARMENT CUTTING SCHOOL
MOTERŲ IR VYRŲ DRABUŽIŲ.
JOS. F. KASNICKA, viršininkas
Priešais City Hall
Suite 208, 118 N. La Salle St., Chicago.

"PEARL QUEEN"
KONCERTINOS
Padarytos Suvienytose Valstijose yra geriausios, netik tone, bet ir jų išdirbime. Atsišaukite į mųsų krautuves:
4663 Gross Ave arba
769 Milwaukee Ave.
Phone Yards 1557
Reikalaujantiems kataliogą duodam dykai.
GEORGI and VITAK MUSIC CO.

Vyrišku Drapanu Bargenai
Nauji, neatimti, daryti ant užsakymo siutai ir overkotai, vertės nuo $30 iki $50 ,dabar parsiduoda po $15 ir $25 dolerius.
Nauji, daryti gatavi, nuo $15 iki $35 siutai ir overkotai, nuo $7.50 iki $18 dolerių.
Visai mažai vartoti siutai ir overkotas, vertės nuo $25 iki $85, dabar $5 ir augščiau. Kelnės nuo $1.50 iki $4.50. Vaikams siutai nuo $3.00 iki $7.50
Atdara kasdieną, nedėliomis ir vakarais. S. GORDON
1415 S. Halsted St., . . Chicago, Ill.

MILDA TEATRAS
VODEVILIUS ir PAVEIKSLAI
Vodevilaus permaina: Pan., Ketver. ir Subatoj. Paprastom dienom pirmas floras 10c, Balkonas 5c
Subatos vakarai ir nedėliomis pirmas floras 15c. Balkonas 10c.
Halsted ir 32-ra gatvė.

SKOLINA PINIGUS
Paskolinam Jums pinigus ant antro morgičio ant Jųsų nuosavybės. Mes skaitom 6 tą nuošimtį ir Jųs galite išmokėt kas mėnesį. Jeigu reikalauji pinigų statymui bei pagerinimui savo nuosavybės, užmokėjimui mokesčių arba nuošimčių už savo savastį, arba jeigu nori išmokėt savo pirmą morgičį; jeigu perki arba mainai savo savastį ir reikalauji pinigų užbaigimui savo kontrakto, kreipkis į mus.
LOUIS STERN and COMPANY
Mortgage Bankieriai
5 N. LA SALLE GATVĖ
Kampas Madison ir La Salle gatvių.
Kambarys 909 Telefonas Main 4845

GARSINKIS "NAUJIENOSE"

DYKAI! L-E-G-A-L-I-Š-K-A-S P-A-T-A-R-I-M-A-S DYKAI!
Taip, mes duosime Jums legališką patarimą DYKAI.
Mes atidarėme šį ofisą su žinovais gero vardo advokatais, kurie veda bylas visuose teismuose. Neišsižadėk savo reikalo bijodamas įpulti į kėblumus delei stokos patarimo. Pasakyk mums savo kėblumus!
Mes veikiame kaip sergėtojai, išpildytojai ir administratoriai ir atliekame įvairius rųšies kolektas už mažą atlyginimą.
Mes perkame ir parduodame nejudinamą turtą, randavojame, skoliname ir apdraudžiame.
NATIONAL BUREAU OF JUSTICE
Kambarys 4 729-731-733 W. 18th St., arti Halsted gat., Chicago.
Phone Canal 6160. Atdara vakarais iki 9 val. Nedėliomis nuo 8:30 iki 12 dieną.

LIETUVIŲ TEATRAS 3214 So. Halsted Street
Pėtnyčioje 17, Subatoje 18 ir Nedėlioje 19 Kovo, 1916.
Veikalo A. VITKAUSKO teatralė komedija [illegible] gražų ir linksmą garsaus rusų rašytojo A. Čechovo
'JAUNIKIS'
Rolę Jaunikio Lomovo loš A. Vitkauskas. Apart to bus da daug jokingų monologų, kupletų ir t. t. povardų "LIETUVIŠKAS ŠIUPINYS"
Jeigu nežino ir nemanė karės baisenybių, tas gali pamatyt "Lietuvių Teatre" krutamuose paveiksluose, SUBATOJE, 18 D. KOVO, NUO 2 VAL. DIENOS. Paveikslai yra ką tik pasirodę iš mušių Italų su Austrais. Tie mušiai eina didžiausiose kalnuose Alpų ir kiekvienas pamatys, kokiose sunkiose sąlygose reikia kariauti tuose net debesius siekiančius kalnuose. Primenu, kad Subatoje atidaroma teatras nuo 2 val. dieną, kad davus progą visiems lietuviams parodyt šituos paveikslus ir visą programą tų dienų.
Surengimas šio programo atsieina labai brangiai, bet mes neatsižvelgdami į dideles išlaidas norim, kad ir musų teatras pakiltų sulyg kitais. Nepraleiski progos pamatyti gerą lošimą ir gražius paveikslus.

Telefonas Canal 3737
AKUSERKA
Mrs. A. Vidikas
Baigusi Akušerijos Kolegiją; ilgai praktikavusi Pennsylvanijos Hospitalėse ir Philadelphijoje. Pasekmingai patarnauju prie gimdymo. Gydyką duodu rodą visokiose ligose moterims ir merginoms. Kalbu lietuviškai, angliškai, rusiškai, lenkiškai ir slovokiškai.
1838 S. HALSTED ST., CHICAGO
(galis "Naujienų" Redakcijos).

NAUJAS CHORAS "BANGA."

Vakar vakare, Henry Booth House svetainėje įvyko naujai susitvėrusio 18-tos gatvės distrikte "Bangos" choro pirma repeticija. Susirinko gražus Jaunuomenės burelis.

Iš pirmos repeticijos galima spręsti, kad iš minimo choro susilauksime tikrai naują lietuvišką chorą, nes tvarka jame užvedama yra visai skirtinga, nepanaši į tą kokią mes esame matę kituose, seniai gyvuojančiuose Chicagos choruose. "Bangos" choro mokytojas p. J. Malinauskas tikrai supranta vedimą choro ir, matomai, galės pastatyti šį chorą ant gerų pamatų, senai pageidaujamų Chicagoje. Laike repeticijų, taip, kaip ir laike kokios nors lekcijos momokykloje, kiekvienas nereikalingas pasijudinimas yra neleidžiamas ir griežtai draudžiamas. Kiekvieno dainininko arba dainininkės paklaida dainavime yra nuodugniai išaiškinama.

Geriausio pasisekimo naujam chorui. **Dainų Mylėtojas.**

MOTERS REIKALAUJA, KAD SUNKIEJI AUTOMOBILIAI BUTŲ SU APSAUGOS PRIETAISAIS.

Trisdešimtis įvairių moterų grupų, organizuotų į piliečių kliubus, ir vadovaujamų Chicago Political Equality League išnešė rezoliuciją, kurioje reikalaujama, kad miesto aldermanai apsaugotų moters ir vaikus nuo sunkiųjų automobilių.

Moters, kurių parašų skaitlius po kalbama rezoliucija siekia 2,000 ypatų, prašo aldermanų arba įvykdinti gyveniman senąją įstatymą, idant sunkieji automobiliai butų aprupinti apsaugojimo prietaisasis, arba — išleisti naują įstatymą. Savo rezoliucijoje nurodo, kad ačiu nebuvimui minėtų prietaisų Chicagoje paskutiniais metais sunkieji automobiliai užmušė daugiau, kaip 60 žmonių.

Viena kalbėtojų pasakė, kad didieji biznieriai rėkia visa gerklė **safety first** toliai, koliai jiems del to nereikia išleisti cento. Bet, girdi, kaip tik priseina **išmesti** centas apsaugojimui žmonių gyvasties, tai jie nė girdėti nebenori.

Municipalis teismas paliepė sunaikinti 23,040 kiaušinių, priklausančių Perfection Eggs Co. Supuvę.

Tris plėšikai paėmė iš Albert Pick & Co. daržinės 1111 W. 34 Pl. $1,200.00. Antras užpuolimas šiais metais.

Mrs. Mary Frittiz jieško iš saliunininko Carberry $10000. Sako, kad josios vyras praleidęs gėgiu trejų metų kone visą savo algą tame saliune.

SKAITYKIT IR PLATINKIT "NAUJIENAS"

Draugijų Susirinkimai

"Aušros" susirinkimas.

Subatoje, kovo 18 d., 8 **val. vakare**, "Aušros" svetainėje, 3001 So. Halsted St. įvyks "Aušros" Dr-jos 1-mos kuopos **susirinkimas.** Susirinkimas yra begalo svarbus, todel visi nariai butinai privalo į jį atsilankyti. Kviečiami yra ir prijančiantįs "Aušros" Dr-jai. **Valdyba.**

CICERO, ILL.
Cicero distrikto "Naujienų" šerininkams

Pėtnyčioj, 17 d. kovo, įvyks šio distrikto "Naujienų" šerininkų susirinkimas Tamoliuno ir Kaupo svetainėje — kertė 15th St. ir 49th ave. Pradžia lygiai 8 val vakare. Šerininkai maloniai prašoma atsilankyti, nes turime aptarti apie busimą "Naujienų" Bendrovės vakarą.

Pirm. F. Bitautas.

KODEL IMAMA DIVORSAI.

Mrs. Sullivan Lerpa vyras buvo areštuotas jų vestuvių dienoje ir nuo to laiko pati nematė jo. Pati jiško divorso. Gavo.

Joseph White pasakė pačiai, kad jis geriau eisiąs visam amžiui kalėjiman, negu su ją gyvensiąs. Pati įsižeidė tuo pasakymu. Pareikalavo divorso. Gavo.

Mrs. Winnifred Adams pranešė teismui, kad ji nežinanti, kur dingo josios vyras, išgyvenęs su ją tik vieną savaitę. Gavo divorsą.

Anton Kester papratęs nusišnapšuotį kiekvieną pėdę gavęs. Pati pareikalavo del to divorso. Gavo.

David Malcoln budavo girtas daugiau laiko negu blaivas. Pati gavo divorsą.

Hotel Morrison traukia teisman aldermaną M. Buck. Jiesko atlyginimo 25 tukstančių dolerių neva už apšmeižimą. Aldermanas Buck užreiškė, kad jisai yra gatavas stoti šitame dalyke teisman by kurį laiką.

PRANEŠIMAI

ADOMAS GRIGONIS paėmė mano $600.00 tą naktį prieš panedėlį, kovo 13, ir prasišalino nežina kur. Jisai paeina iš Vilniaus gub., Trakų pavieto, Seivielonų kaimo. Vyras apie 24 metų amžiaus, 5 pėdų, 10 colių augščio, plaukai geltoni, ant burnos neriebus; overkotas tamsiai mėlynas, mašasto kalnierius. Čeverykais juodais blizgančios skuros, ant šniurų. Kas jį pamatytų arba žinotų kur jis yra, meldžiu duot man žinią.

Adam Ramicka,
616 Jeferson St., Jackson, Mich.

PAJIEŠKOJIMAI

PAJIEŠKAU DARBO. Sveikas žmogus, be vienos rankos, 40 m. amžiaus. Turiu geras rekomendacijas. Kam butų reikalingas tokis žmogus, atsišaukite šiuo adresu:
6632 So. Rockford St., Chicago.

PAJIEŠKAU savo vyro Heronimo Meickaus, Luokės par., Gertonės sodos. Kauno gub. 7 metai atgal gyveno 1122 So. Halsted st., Chicago, Ill. Nuo to laiko nuo jo nieko negirdžiu. Jeigu šiuo sykiu neatsišauksi, tai daugiau nebejieškosiu ir reikalausiu per teismą atsiskyrimo.

Ona Meickienė
P. O. Box 72, Shirley, Mass.

Pajieškau pusbrolio Juozapo Kraukzlo, Seinų ar Smalėnų parapijos; taipgi Julijonos Mikalauskiutės. Man rašė iš Rusijos Ksaveras Svetlauskas laišką ir liepė pajieškoti, nes jis turįs svarbų reikalą. Abu jiedu Suvalkų g., Julė Mikalauskiutė pirmiau gyveno Chicagoje. Jie patįs ar kas juos žino malonės pranešti šiuo adresu:

Joe. Svetlauskas,
Box 268, Wilson, Pa.

PAJIEŠKAU partnerio su 6 šimtais dolerių del uždėjimo aptiekos. Gali ir nežinot šios profesijos, nes su manim budamas, galėsi išmokti. Del platesnių žinių prašom atsilankyti ypatiškai.

Dr. Yuszkiewicz
1024 Milwaukee Ave., 2nd fl., front.

PAJIEŠKOM gerų vyrų, mokančių lietuvių, lenkų ir anglų kalbas. Uždarbis geras, darbas ant visados. Boso ant jųsų nėra! Gabus vyras uždirba 30 ir 50 dolerių į savaitę, nereikia prakaito lieti, užtenka tik biskį pagalvoti. Atsišaukite į — *Providers Life Assurance Co.*, District No. 4, 3240 S. Halsted st. Superintendent *Joseph Walfson.* Atsišaukite nuo 8 išryto iki 5 val. vakare.

PAJIEŠKAU VYRO

Pajieškau savo vyro, Antano Vasiliausko; jis pabėgo su svetima motere, Ona Barauskiene, palikdamas mane su trejata vaikų dideliam varge. Jis mane paliko 17 dieną vasario šių metų. Jis turi 27 metus, 5 pėdų ir 10 ar 11 colių augščio, geltonais plaukais, mėlynų akių, pailgos nosies, šnekėdamas tankiai spjaudo ir per dantis pučia, sprandą sukinėja, pečius traukia; kairėsės rankos pirštas smilius štyvas, negali sulenkti. Paeina iš Kauno gub., Raseinių pav. Balakių parapijos, Varlaukės pilijos. Su juo išbėgusi moteris iš to paties krašto, Girdiškės parapijos, Opinas pilijos, po tėvais vadinasi Ona Urbiutė. Kas tokius užmatysite, malonėkite pranešti, už ką bus atlyginta.

Mrs. Terese Vasiliauskienė
8811 Commercial Ave., S. Chicago Ill.

Pajieškome Stanislovo Girgziaus, Kauno gub., Raseinių pav., Tenėnių parap., Kusų sodos. Pirma gyveno Westville, Ill. Jo tėvas jau 2 m. mirė ir paliko kiek turto. Malonėkite atsišaukti jis pats, ar kas jį žino šiuo adresu: An. Ilginis,
P. O. Box 7, Westville, Ill.

REIKALAVIMAI

REIKALINGAS bučeris. Gera užmokestis. Darbas ant visados. Kreipkis šiuo adresu:
2350 South Leavitt St. Chicago.

REIKALAUJAMA tuojaus: patyrusių karų ratų molderių ir pagelbininkų; taipgi ratų rollerių ir leberių. Pastovus darbas. Kreipkitės pas
Griffin Wheel Company,
445 N. Sacramento Boulevard.

REIKALAUJAME patyrusių karpytojų į "scrap iron" vardus.
SIMON KRULEWITCH
24 N. Sheldon St., Chicago, Ill.
Tel. Haymarket 583.

GERAS BUČERIS reikalaujamas augančioj apielinkėj. Turi prižiurėti bučernę. Turi kalbėti lietuviškai, lenkiškai ir angliškai. Atsišaukite po 5 val.
2601 W. 43rd St., Chicago.

REIKALAUJAM merginų del generališko Packing Hause darbo.
Acme Packing Co.
2226-28 La Salle St., Chicago, Ill.

REIKALAUJU gero bučerio. Turi kalbėti lietuviškai ir angliškai. Atsineškite paliudijimus.
Frank Szemetas,
8616 Vincennes Ave. Chicago.
Phone Stewert 9590.

REIKALAUJAMA moterų prie sortavimo skudurų. Darbas nuolatinis, gera mokestis.
P. GOLDMAN
1008 W. Lake St., Chicago, Ill.

REIKALAUJU 2-jų barberių, vieno dirbti ant visados, o kito subatomis ir nedėldieniais; patyrusiems vyrams pastovus darbas. Mokestis gera; turi šnekėti lietuviškai ir lenkiškai. Atsišaukite šiuo adresu:
4349 So. Hermitage Ave., Chicago, Ill.

ANT PARDAVIMO

PARSIDUODA čeverykų taisymo šapa. Biznis gerai išdirbtas bėgyje 11 metų.
810 W. 18th St., arti Halsted St., Chicago, Ill.

PARSIDUDA grosernė su visais bučernės įrankiais. Norima greitu laiku parduoti, nes savininkas išvažiuoja į savo farmą. Malonėkite atsišaukti šiuomi antrašu:
3315 So. Morgan St., Chicago, Ill.

PARSIDUODA bučernė ir grosernė lietuvių ir lenkų apgyventoj vietoj, mažame miestelyje. Biznis "cash", nėra knygučių. Kam reikalinga, kreipkitės į Naujienų Ofisą No. 14.
1840 So. Halsted St. Chicago.

EXTRA

PARSIDUDA Bučernė ir Grosernė, — viena iš didžiausių Englewoodo lietuvių, už labai pigę kainą. Yra $200 vertės arklys ir naujas vežimas, trejos naujos mados skėlos, marmuro baras stiklu apdirbtas (Counters) ir nauja "Safe Banka". Žodžiu sakant, viskas yra nauja. Biznis yra išdirbtas nuo seno laiko. Vieta puiki, apgyventa įvairių tautų. Randa pigi — $30.00 su pagyvenimu. Ledas labai pigiai atsieina, nes tik pusė bloko nuo ledaunės. Jeigu netekai darbo, nejieškok jo. Pradėk bizni. Biznis tai ne šapoj darbas. Nedirbk kitam, buk pats sau bosas. Pardavimo priežastis — savininkas eina į savo seną biznį. Kreipkitės šiuo adresu:

JOHN P. LEGEIKO,
5957 S. State St., Chicago, Ill.

PARSIDUODA 2-jų kresių barbernė lietuvių ir lenkų apgyventam miestelyj. Parsiduoda už labai žemą kainą. Pasiskubinkite, nes nuo 1-mos balandžio turiu išvažiuot.

George Paznokaitis
604 Deodor St., Indiana Harbor, Ind.

PARSIDUODA saliunas. Biznis eina gerai, taipgi parsiduoda arklys, bogge, plėškės. Atsišaukite šiuo adresu:

Gm. Kontanovitz
300 W. Mason St., Springfield, Ill.

PARSIDUODA geležinių daiktų ir malevos krautuvė, 3716 S. Halsted St. 25 metai biznyje. Savininkas numirė. Parsiduosime namą arba biznį. Gera proga. Atsišaukite į Naujienų Ofisą, N 25. J. B.

PARSIDUODA medinis namas ant 2 lubų ant 18 gatvės, arti Union ave., gerame stovyje ir neša gerą randą— $70.00 į mėnesį. Maloniėkite kreipties šiuo adresu:
3213 So. Morgan St., Chicago.

PARSIDUODA greitu laiku RESTORANAS. Biznis išdirbtas per ilgą laiką. Priežastis pardavimo —savininkas pereina į didesnį biznį.
1613 So. Halsted Str., Chicago.

DIDELIS BARGENAS.

Kampas Maplewood ir Shakespear Aves. Bažnyčios nuosavybė. Lotas 43x100 labai tinkami del svetainių. Gerame stovyje. Džianitoriaus gyvenimas beismonte, 2 geri dideli pečiai.
WM. KOLACEK,
2055 Milwaukee Ave., Chicago.

PARSIDUODA kampinis namas ir 2 lotu labai pigiai:
4256 So. Mozart St., Chicago.

PARSIDUODA saliunas ir prapertis, geroj apielinkėj, arti dirbtuvių, lietuviai apgyventoj. Yra visi "fikčeriai." Parsiduoda už pinigus arba ant lengvų išmokėjimų. Atsišaukite:

JOHN DUŠEK,
2416 Blue Island Ave., Chicago, Ill.

ANT PARDAVIMO FOTOGRAFIJŲ DIRBTUVĖ.

prie didelės lietuvių parapijos labai puikioj vietoj. Puiki proga del žmogaus, kuris nori daryti puikų gyvenimą. Malonėkite kreipties laišku:
"Naujienos" No. 41,
arba
ypatiškai: K. JAMONTAS.

Geriausios Farmos

Pirkite farmas pas mus, Didžiausioje Lietuvių Farmerių Kolonijoje, Amerikoj.

Ta kolonija yra per mus uždėta 1905 metais ir ją apgyvendinome su 360 lietuvių-farmerių. Mes esame seniausi ir didžiausi lietuviai farmų pardavėjai Amerikoj. Mes parduodame teisingiausiu budu, išduodami pirkėjams už gvarantuotus Dėdės Samo popierius ir grynus Abstraktus be jokių extra damokėjimų. Mes turime šimtus visokio didumo parduoti farmų, išdirbtų, su užvestais laukais, su sodnais, su budinkais. Žemė derlingiausia — lygi, su molių ir Juodžemiu, arba molis su gera smėžeme. Geriausia žemė del visokių javų daržovių, sodnų, pievų ir del auginimo gyvulių—del ganyklų. Turime daug žemės, nes žemė eina brangyn. Atvažiuoki visokio didumo plotais, pigiai, po $6 už akrą ir brangiaus ant lengvų išmokėjimų Kiekvienas galite tokios žemės pasiimti ir dirbdamas mieste išsimokėti ir įgyti gerą farmą. Pasiskubinkite nusipirkti žemės, neišdirbtos, geros, kurią parduodame te pas mus, o mes tikrai užtikriname, kad jųs surasite sulig savo noro tinkamą nusipirkimui farmą, už ką busite mums dėkingi. Kviečiame visus miesto darbininkus ir biznierius apsigyventi pas mus ant farmų, tasp savų brolių lietuvių farmerių ,apgyventame gražiame ir sveikame krašte, kur yra pilna apielinkė vaikams mokyklų ,bažnyčių, gelžkelių ir gerų piltų kelių, apielinkėje turgauno miesto Scottville's ir portavo miesto Ludington'o. Michigan. Nusipirkite musų kolonijoje farmas ir jums ant tų farmų taip patiks, kad apie miestą nė pamislyti nenorėsite. Turėsite ant farmos užtikrintą sau gerą gyvenimą. Trumpu laiku farmą pati išsimokės visokias skolas ir jųs liksite į kelis metus turtingais farmeriais. Rašykite, tuoj gausite Lietuvių Kolonijos mapą ir Farmų Katalogą dovanai. Tik indėkite už 4 centus stampą del pačtos kaštų. Tikras Adresas:

A. Kiedis & Co.
Real Estate
Peoples State Bank Building
SCOTVILLE, MICHIGAN.

PAGELBA SILPNIEMS

Tukstančiai vyrų ir moterų kenčia, bet tik keletas Jų žino teisingą priežastį Jų ligų.

Nustokite vartoti pigulkas ir vaistus, kurie tau nieko negelbsti ir eikite prie gydytojo, kuris susipažinęs su tokiomis ligomis, jas begydydamas.

Aš sulig egzaminacijos nespėju, bet esu užtikrintas.

Egzaminacija su X-RAY, jeigu yra reikalas.

Kam aimanuoti. Jautiesi nuliudęs, nuvargęs, arba sunegalėjęs. Ar turi skausmus viduriuose, nevirinimą, konstipaciją, skausmą ir sukimąsi galvos, galkenti skaudėjimą inkstų, kepenų, širdies ir plaučių, gal reumatas, odos išbėrimas, hemorojus, žaizdos, bronzavas plėtmas, nustojimas energijos, patrukimas arba kokios kitos ligos.

Nekęsk nėdienos ilgiau!

Nors kiti gydytojai negalėjo išgydyti, ateikite į mano raštinę ir persitikrinkite, kaip greitai galima surasti sveikatą.

Ar norite geriausią gydytoją pirma? Ar norite pasinaudoti mano 34 metų patyrimu? Jeigu taip, atsilankyk pirma pas mane. Jus už tai nieko nemokėsit.

Turiu didelį patyrimą, bet mano kainos vidutinės.

PATARIMAS DYKAI.

Valandos: 9 ryte iki 8 val. vakare. Nedėlioms 9 ryto iki 12 d.

Dr. REUTTER
1332 Milwaukee ave., įėjimas iš Ellen gatvės, antros lubos, Chicago, Ill.

PARSIDUODA saliunas lietuvių apgyventoj vietoj iš priežasties nesveikatos. Gera vieta lietuviui. Parduodu pigiai. Atsišaukite greitu laiku.
3253 So. Halsted St., Chicago, Ill.

Tel. Canal 2118
Dr. A. L. Yuška
GYDYTOJAS IR CHIRURGAS
1747 S. Halsted St., Chicago.
Kampas 18-tos gatvės.

Prižiurėk savo nosies negerumą, o tavo akių negerumai pasibaigs

Nosies ligos atsako netiktai už ausų ir kitokias ligas; jos taipgi atsako ir už daugumą akių negerumų.

NOSIES APSTOJIMAS PALIEČIA SVEIKATA IR KVĖPAVIMA.

Sunkus kvėpavimas priduoda daug kentėjimų ir bemiegių nakčių. Kataras, priaugimai, čiaudėjimo tarpai, stiprus išsiveržimai — visi nesmagus kenkimai išsitobulina, jeigu tu nedažiurėsi savo nosies. Aš gydau visas ligas nosies ir paliuosuoju tave nuo "gavau šaltį" papročio. Pasiteirauk manęs tuojaus. **Tu gali atsivest savo vaikus** del išėmimo anų gerklės liežuvėlių "tonsilių" ir priaugimų "adenoidų" be patalpinimo vaikų ligonbutin. Aš turiu specialius pasilsėjimo kambarius del jų.

LIGOTI ARBA PADIDĖJĘ LIEŽUVĖLIAI "TONSILIAI."

Jie paliečia ausis, padaro iš ausų bėgimą, ir kartais yra priežasčia apkurtimo.

Liežuvėliai yra taipgi priežasčia visų gerklės ligų. Jie yra vieta vaisinimosi užsikrėtimų, kuris priduoda Tonsilių, Reumatizmą, Širdies pažeidimą ir tankiai paskubina Džiovą.

Aš išimu Tonsilius be Kloroformos, be bėgimo kraujo, ir absoliutiškai be skaudėjimo arba ligonbučio. Per mano 18 metų praktikavimą, aš esu išėmęs virš 500 porų Tonsilių mano speciališka metoda, kuri yra absoliutiškai saugi ir nepavojinga.

Ant State Street per 18 metų. Per tą laiką aš esu išgydęs šimtus pagal mano praktišką metodą prašalinimui priežasčių. **Be skaudėjimo, be apnuodijimo.** Aš gvarantuoju išgydyt by kokį nosies kenkimą, kokį tu turėtum, prašalinti nosies apsstojimus ir daleist tau pripildyt savo plaučius su tyru, šviežiu oru. Aš paliuosuosiu tave ant visados nuo tų visų nemalonių, sveikatą naikinančių nosies negerumų. Lengvos, sąžiniškos išlygos del visų.

F. O. CARTER, M. D.
Specialistas Akių, Ausų, Nosies ir Gerklės Ligų.
120 South State Street. Tik į šiaurius nuo The Fair sąkrovos.
Valandos: 9 iki 5; Nedėliomis: 10 iki 12.

Telephone Wentworth 3323 ir 1329
DR. J. K. MEYERS
Gydytojas Chirurgas ir Akušeras
Uždyka Ofisas del beturčių
Ofisas ir gyvenimo vieta:
6062 SO. STATE ST., CHICAGO

DR. M. HERZMAN
IŠ RUSIJOS
Gerai lietuviams žinomas per 20 metų kaipo patyręs gydytojas, chirurgas ir akušeris.
Gydo aštrias ir chroniškas ligas, vyrų, moterų ir vaikų, pagal naujausias metodas X-ray ir kitokius elektros prietaisus.
Ofisas ir laboratorija, 1025 W. 18th St., netoli Fisk St. Valandos: Nuo 10—12 pietų; 6 — 8 vakarais.
Telephone Canal 3110
Gyvenimas: 3412 S. Halsted St.
Vanlandos: 8—9 ryt; tiktai

Dr. A.R. Blumenthal

Phone: Yards 4317
AKIŲ SPECIALISTAS
Akis išegzaminuojam DYKAI
Valandos: Nuo 9 ryto iki 9 vakare.
Nedėliomis nuo 10 iki 12 dieną.
4649 S. ASHLAND AVE., kampas 47 Str.

Tel. Drover 9693
DR A. A. ROTH
Rusas Gydytojas ir Chirurgas
Specialistas Moteriškų, Vyriškų, vaikų ir visų chroniškų ligų.
Valandos: 10—12 ryte, 2—4 po piet ir 7—8 vakare. Nedėliomis 10—1 po pietų
3358 So. Halsted St., arti 34 St., CHICAGO

DR. DROZDOWITZ
GYDYTOJAS IR CHIRURGAS
Gydo ligas inkstų, puslės, plaučių veneriškas ir odis.
Ofisas: 804 Milwaukee Ave.
5:30—7 8½ vak. Nedėliomis 11—12 d.
Ofisas: 1658 W. 12 st., kamp. Paulina
8—10 ryte, 12—2 po piet. 8—9 vakare
Telephone West 1078

Įsteigta 1872 DUODAM KREDITĄ
METINIS PRATUŠTINIMO IŠPARDAVIMAS
Kainos sumažintos nuo 25 iki 40 nuošimčių
Gausi jųsų pinigų vertės—pirk dabar.

Ši tikro ąžuolo drabužiams šėpa du dideli stalčiai, du maži stalčiukai, gero stiklo veidrodis, šiame išpardavime
$9.50
Ateik ir pamatyk musų naują pavasario išpardavimą.
Geresnė vertė negu kokioj kitoj vietoj Chicagoje.
HENRY WOLF
1325-27-29-31 So. Halsted St.
kampas Maxwell St.
Tel Canal 1099 Chicago

KAZIMIERAS GUGIS
ADVOKATAS
Veda visokius reikalus, kaip kriminališkuose taip ir civiliškuose teismuose. Daro visokius dokumentus ir popieras.
Namų Ofisas: 3323 S. HALSTED ST. Ant trečių lubų Tel. Drover 1310
Miesto Ofisas: 127 N. DEARBORN ST. Room 1111-13 Unity Bldg. Tel. Central 4411

Telephone Yards 5032
Dr.M. Stupnicki
3109 S. Morgan St., Chicago, Ill.
Valandos: Nuo 8 iki 11 išryto; nuo 5 iki 8 vak.

Tel. Haymarket 6212.
Dr. W. Yuszkiewicz
Lietuviškas akių gydytojas
Kas turi skaudančias akis arba silpnas, ar galvos skaudėjimą, atsilankykit pas mane
DR. W. YUSZKIEWICZ
1024 Milwaukee Ave.
Valandos: Nuo 9 ryto iki 9 vakare.
Nedėliomis nuo 9 ryto iki 1 popiet.

Dr. Ramser
AKIŲ SPECIALISTAS

Prirenka visiems tinkamus akinius, egzaminuoja ir patarimus duoda dykai.
786-88 Milwaukee Ave., arti Chicago Ave. 2-ros lubos. VALANDOOS: Nuo 9 išryto iki vakarui. Nedėliomis nuo 9 išryto iki 2 pop ietų. Tel. Haymarket 2434

Telephone Humboldt 1273.
M. SAHUD M. D.
Senas Rusas Gydytojas ir Chirurgas.
Gydo visokias vidurių ligas ir kitas užsenėjusias ligas.
OFISAS: 1579 Milwaukee Ave., kampas Narth Ave. Kambarys 206.
Valandos: 8:30 iki 10 išryto; 1:30 iki 3 ir 7:30 iki 9 vakare.

Dr. G. M. Glaser
Praktikuoja 25 metai.
Gyvenimas ir Ofisas
3149 S. Morgan St., kertė 32. Chicago.
Specialistas ant Moteriškų, Vyriškų ir Vaikiškų Taipgi Chroniškų Ligų
Ofiso valandos:
iki 9 ryto, nuo 12 ik 2 po pietų ir nuo 6 iki 8:30 vakare. Nedėliomis vakarais ofisas uždarytas.
Telephone Yards 687

DAKTARAS WISSIG,
Specialistas iš seno krajaus
Gydo visas ligas vyrų ir moterų
Nežiurint kaip užsisenėjusios ir neišgydomos yra.
Speciališkai gydo ligas pilvo, plaučių, inkstų ir puslės, užnuodijimą kraujo, odos ligas, žaizdas, reumatizmą, galvos skausmus, skausmus nugaroje, kosėjimą, gerklės skaudėjimą ir paslaptingas ligas. Jeigu kiti negalėjo jus išgydyti, ateikite čia ir persitikrinkite, ką jis gali jums padaryti. Praktikuoja per daugelį metų ir išgydė tukstančius ligonių. Patarimas dykai. Offiso valandos nuo 9 ryto iki 8 val. vakaro.
1900 BLUE ISLAND AVE., kampas 19-tos gat., viršui Bankos. Tel. Canal 3263.