The LITHUANIAN DAILY NEWS
1840 S. HALSTED ST., CHICAGO.
TELEPHONE CANAL 1506

NAUJIENOS

THE LITHUANIAN DAILY NEWS
1840 S. HALSTED ST., CHICAGO.
TELEPHONE CANAL 1506

PIRMAS LIETUVIŲ DIENRAŠTIS AMERIKOJE

Vol. III "Tėvynė" 307 W30th st KAINA, 2c Chicago, Ill., Pėtnyčia, Kovo-March 24, 1916 PRICE, 2c, 101 No.71

Entered as Second Class Matter March 7, 1914, at the Post Office at Chicago, Ill., under the Act of March 3, 1879.

Kongresas nutarė padidinti armija

Padidins armija iki 140.000 kareivių

Rusai smarkiai muša vokiečius

Prašo $8.807.000 įsiveržimui Mexikon

Amerikiečiai užėmė Mexikos geležinkelį

Mexikiečiai esą kila ir dedasi prie Villos

KONGRESAS PRIĖMĖ ARMIJOS PADIDINIMO BILIŲ.

WASHINGTON, D. C., kovo 24. — Wilsono administracija laimėjo kongrese, jam priėmus 460 balsais prie 2 Hay bilių link padidinimo nuolatinės armijos.

Hay bilius ir visi priedai leidžia:

1. Padidinti nuolatinę armiją taikos laiku iki 140,000 kareivių, vieton dabartinės 100,000, t. y. 40,000 kareivių.

2. Miliciją, kuri turi 420,000 kareivių, paimti federalės valdžios globon.

3. Sudaryti rezervus iš atitarnavusių kareivių ir milicijos.

4. Padidinti oficierių korpusą iki 50,000.

5. Valdžiai išmokėti algas "Tautinei Sargybai."

6. Prez. Wilsonui ir karės departamentui, karės laiku sumobilizuoti pramoniją, taipgi amunicijos dirbtuves, kurios atsisakys gaminti ginklus ir amuniciją, užgriebt.

7. Paleisti kareivius, ištarnavusius 2 metu, su pritarimu oficierių.

Prieš bilių balsavo tik du atstovu: republikonas Britten iš Illinois ir socialistas Meyer London iš New Yorko.

Bet Britten balsavo prie bilių ne delto, kad jis priešintųsi militarizmui, bet kad tas bilius esąs per menkas — reikia dar didesnės kariuomenės.

Tokiu budu prieš militarizmą stovėjo tik vienas atstovas, kuris rupinosi, kad bilius nepereitų kongrese, kiek tik galėjo, ir kuris tikrai ginė darbininkų reikalus ir juo yra — SOCIALISTAS MEYER LONDON.

Tik jis vienas drąsiai pakėlė balsą už žmonių reikalus.

RUSAI SMARKIAI GULA ANT VOKIEČIŲ.

Daro baisiausias atakas Vilniaus gubernijoj.

Vokiečiai siunčia daugiau kareivių.

LONDONAS, kovo 24. — Berlinas ir Vienna praneša, kad rusai pradėjo labai smarkų ofensivą ir daro nuolatines smarkias atakas.

Ypač smarkios atakos daromos Dinaburko fronte ir Vilniaus gub., nuo Naraičių ežero į šiaurę iki Jakobštadto. Atakos daromas nuolatos viena po kitos.

Nors Berlinas sakosi, kad tos atakos atmuštos, bet matomai vokiečiams darosi karšta ir jie į Vilniaus frontą gabena daugiau kariuomenės.

Petrogradas sako, kad rusai šį-tą laimėjo ir suėmė 1,000 belaisvių. Rusai grąsina Vilniaus-Dinaburko geležinkeliui ir gali vokiečiams prisieiti jį atiduoti rusams, o tas geležinkelis vokiečiams yra labai svarbus.

Rusai panašias atakas daro ir ant Stripa upės ir Glicijos fronte.

REIKIA $8,807,000 ĮSIVEŽIMUI Į MEXIKĄ.

WASHINGTON, D. C., kovo 24. — Karės departamentas kreipėsi prie kongreso prašydamas paskirti $8,807,000 padengimui išlaidų įsiveržimo į Mexiką ir padidinimui armijos iki jos pilnos spėkos.

Bet ar tų pinigų ilgam užteks? Reiks neužilgo dar naujų milionų, kuriuos turės sumokėti darbininkai.

AMERIKIEČIAI PAĖMĖ MEXIKOS GELEŽINKELĮ.

EL PASO, Tex., kovo 24. — Oficialiai paskelbta, kad gen. Pershing paėmė Mexikos geležinkelį į pietus nuo Casas Grandes ir, kaip eina gandas, jau gabenama tuo geležinkeliu pėstininkai į Madare, Chihuahua, kad užėjus Villai iš užpakalio.

Nėra žinios, ar Pershing prievarta paėmė geležinkelį, ar su leidimu Carranzos valdžios.

(Pirm kelių dienų Suv. Valstijos padarė sutartį su Carranza, kad abi pusės gali naudoties geležinkeliais begaudant tos ar kitos pusės plėšikus, bet **geležinkelius galima naudoti tik reikmenų privežimui**, o ne kariuomenės gabenimui).

Garsinkitės 'Naujienose'

VILLOS ARMIJA DIDĖJANTI.

Turįs jau daugiau kaip 15,000 kareivių. Carranzistai dedasi prie Villos.

GALVESTON, Tex., kovo 24. International New Service (Hersto) gavusi žinią, kad 7,000 amerikiečių kareivių yra apsupti Villos ir galį bule valandą buti išžudytais.

Taip esą pasakoją mexikiečiai sugrįžę iš Chihuahua ir matę abiejų armijų padėjimą. Jie sako, kad visi Carranzos kareiviai prisidėjo prie Villos. Villa esą tik todel traukiasi tolyn, kad tuo įvyliojus amerikiečius į gilumą šalies. Vedėjai, kurios Carranza davė skrajojantiems buriams, irgi apleidę amerikiečius.

Villa, sakoma, turįs dabar virš 15,000 kareivių.

MEKXIKIEČIAI KĮLA PRIĖŠ AMERIKIEČIUS.

SAN ANTONIO, Tex., kov. 24. — Iš įvairių vietų ateina žinios, kad tai vienur, tai kitur kįla mexikiečiai prie amerikiečius ir dedasi prie Villos. Tečiaus tos žinios ateina iš neoficialių šaltinių ir dar nepatvirtintos.

Atėjo patvirtinančių žinių, kad Carranzos gen. Herrera prisidėjo prie Villos. Bet tuoj po to gauta žinia nuo paties Herreros, kad jis nėra prisidėjęs prie Villos ir yra pasirengęs kuosmarkiausia su juo grumties; gi gandą apie jo prisidėjimą prie Villos paleido tik esantįs St. Antonio reakcionieriai.

Mušis Carranzos su Villa, apie kurį buvo pranešta pora dienų atgal, tikrai įvyko ir jame Villa buvo sumuštas.

AUSTRIJA ŠAUKIA DAR DAUGIAU KAREIVIŲ.

LONDONAS, kovo 24. — Iš Zurich pranešama, kad liko pašaukta stoti į kariuomenę vengrų landsturmas — gimę 1868—1869 m. Šaukiami taipgi žmo-1865—1897 m., kurie dabar dirbo amunicijos dirbtuvėse.

IŠDEGĖ MIESTELIS.

AUGUSTA, Ga., kovo 24. — Vakar čia siautė gaisras, kokio miestelis dar nebuvo susilaukęs. Biznio ir puikiųjų namų miesto dalis išdegė. Vienas ar daugiau žmonių žuvo gaisre. Šimtai žmonių liko be pastogės ir piriversti ieškoti prieglaudos mokyklose ir bažnyčiose. Nuostoliai siekia 2,000,000 dolerių.

LONDONAS, kovo 23. — Gen. grafas Luigi Cardone, Italijos kariuomenės komanduotojas atvyko iš Paryžiaus į Londoną.

VĖL NEPASISEKĖ MILITARISTAMS.

WASHINGTON, D, C., kovo 24. — Atstovų butas didele didžiuma balsų atmetė republikono Gardnerio įnešimą sudaryti federalę liuosanorių kariuomenę iš 261,000 kareivių. Mat to norėta pakeisti nuolatinę kariuomenę ir gudriu triksu padidinti armiją. Bet ir čia militaristams nepasisekė.

RADO PEILIU PERVERTĄ LAVONĄ.

CHICAGO. — Vakar policija rado H. M. Hooker dirbtuvės kieme, 561 W. Washington St. po skryniomis lavoną Mrs. Aurora Johnstone, 2660 Milwaukee Ave. Į jos širdį kišiojo įsmeigtas peilis iki rankenos. Spėjama, kad lavonas atnešta iš kitur ir ten išgulėjo jau kelias dienas.

CARRANZOS GENEROLAS TEBĖRA IŠTIKIMAS CARRANZAI.

SAN ANTONIO, Tex. kovo 23 —Carranzos konsulas Samuel Belden oficialiai užginčijo kalbas, pasklydusias, buk gen. Herreva prisidėjęs prie Villos. Samuel Belden sako gavęs pranešimą, kuriame jis, Belden, ingaliojamas paskelbti, kad generolas Herreva pasilieka ištikimas Carranzai ir kad jis veda kampaniją prie Villą pilnoje sutartyje su konstitucionalistų valdžia. Vienok kitos žinios nesiliauja skelbę, kad Herreva ištikro perėjo Villos pusėn.

COLUMBUS, N. M., kovo 23. — Oficialiai užginčijama žinios, kad rasta 27 sunkieji automobiliai, kurių palydovai nežinia kur dingę. Girdi, nieko panašaus neatsitikę.

STOCKHOLM, Švedija (per Londoną), kovo 23. — Trįs socialistiškų laikraščių redaktoriai Hoeglund, Oljelund ir Hedon areštuoti. Jie kaltinami sąryšyje su išnešimu švedų socialistų konferencijoje rezoliucijos, kurioje grąsinama paskelbimu visuotino streiko Švedijoje, jeigu tik pastaroji mėgintų įsimaišyti karėn. Tasai minėtų socialistų areštavimas sukėlė daug triukšmo ir ypač todel, kad vienas areštuotųjų, butent Hoeglund, yra vienas įžymiausių visų Švedijos parlamento narių.

Darbininkų Judėjimas

SOCIALISTAI LAIMĖJO MILWAUKEE NOMINACIJOJ.

MILWAUKEE, Wis. — Socialistai aplaikė pilną pergalę nominacijoj.

Visi socialistų kandidatai liko nominuoti.

Socialistų kandidatas ant mayoro Daniel W. Hoan gavo 6,000 balsų daugiau, negu "nonpartisan'" kandidatas G. A. Bading.

Nominacijoj dalyvavo 20,000 žmonių mažiau, negu 1914 m. Visų "nonpartisantų" kandidatų balsai ant tiek ir sumažėjo, negu jie gavo 1914 m.; tuo tarpu socialistai, nežiurint balsuotojų skaičiaus sumažėjimo, gavo daugiau balsų.

Tad socialistai gali vėl užvaldyti miestą, nežiurint susivienijimo tų "priešų" — republikonų ir demokratų, kad bendromis spėkomis atrėmus socialistus. Bet žmonės vis aiškiau pamato, kad socialistai daug geriau valdė miestą, negu "nonpartizanai," ir kuomet pastarieji vis dau giau netenka balsų, socialistų balsai nuolat kįla ir galbut dar šiuose rinkimuose socialistai pergalės susivienijusias kapitalistų partijas ir Milwaukee vėl atsiras socialistų rankose.

SUSTREIKAVO POPIEROS DARBININKAI.

NIAGARA FALLS, N. Y. — Apie 150—200 amatninkų International Paper Co., kuri išdirba popierą laikraščiams, sustreikavo, reikalaudami pakelimo mokestes 20 nuoš. Delei jų streiko turėjo užsidaryti visa dirbtuvė ir 600 žmonių liko be darbo.

MINNEAPOLIS, kovo 24 — Dr. H. J. Haiselden iš Chicago, kuris pragarsėjo tuo, kad leido numirti nesveikam vaikui, padarė kontraktą su krutamųjų paveikslų firma. Haiselden loš vyriausią rolę viename veikale, paremtame jo eugenikos idejomis. Jis už tai gaus $25,000 į metus.

SIUNČIA PĖSTININKUS Į PARUBEŽĮ.

DENVER, Colo., kovo 24. — 25-tas pėstininkų pulkas iš Russell forto, arti Cheyenne, Wyo. vakar išvažiavo į Mexikos parubežį. Tas pulkas tik dvi savaitės kaip sugrįžo iš Filipinų.

SKAITYKIT IR PLATINKIT "NAUJIENAS"

NATIONAL BISCUIT CO. VERGAI SUSTREIKAVO.

NEW YORK. — Ilgai viešpatavo National Biscuit Co. savo valstybėje — prie North upės, ilgai spaudė darbininkus kaip tik įmanydama, dirbtuvėje ir už jos (net atlikti savo gamtiškus reikalus darbininkai turėjo tik paskirtu laiku — pietų laike), stengėsi, kad nė viena šviesesnė mintis nepasiektų darbininkus, rupinosi, kad spauda nė žodžio neprabiltų apie jos vergų padėjimą. Bet maištingoji dvasia, nežiurint akiliausio kompanijos dabojimo, viestiek pasiekė darbininkus ir 3,000 kepėjų ir k., trijose National Biscuit Co. dirbtuvėse, sustreikavo. Utarninko ryte jie atėjo į dirbtuvę, pasirodė, kad jie dar gyvi, ir išėjo namo.

Kompanija tuoj pasišaukė visą savo valstybės policiją, raitąją ir pėsčiąją, kuri klausydama savo ponų paliepimo, tuoj užpuolė ant streikininkų ir pradėjo juos mušti ir mindžioti arkliais. Du darbininkai — S. Guršek ir J. Kilševski, areštuoti. Vienam policistui bonka pramušta galva.

Darbininkai, daugiausia ateiviai, neorganizuoti, bet toliau nebegalėjo pakęsti baudžiavos ir pasipriešino jai. Dabar jie visi organizuojasi į uniją.

Streikas 3,000 darbininkų taip suparalizavo visą dirbtuvę, kad ir kiti darbininkai neturi ką veikti ir dar 6,500 darbininkų turės sustreikuoti.

Kompanija atsigabeno 100—200 skebų, kuriuos patalpino į dirbtuvę, kur jie miega ir valgo šale kepimo mašinų. Apie tai pranešta svekatos departamentui.

National Biscuit Co. yra turtingiausia sausainių (krekių, džiovintų kėksų, etc.) kompanija Amerikoje.

BIJOSI PASIRODYTI KUO JIE YRA.

ALBANY. N. Y.—Vienatinis socialistas N.Y. val. atstovų bute dar sykį pokštelėjo lazda į galvą kapitalistiškiems atstovams.

Svarstant bilių apie referendumą mažuose miesteliuose, A. I, Shiplcooff pasipriešino jam, nes sulyg to biliaus tik namų savininkai gali nutarti ką leisti referendumui. Tečiaus atstovai viešame balsavime priėmė tą bilių.

Tada drg. Shiplacoff pareikalavo, kad kiekvieno atstovo balsas butų užregistruotas ir įrašytas į protokolą. Tam pasipriešino atstovai, bet socialistas nenusileido ir laimėjo.

Balsuojant antru sykiu, bilius neperėjo, nes 14 atstovų pirmiau balsavusių už bilių, dabar balsavo prieš jį, o kiti visai susilaikė nuo balsavimo, nenorėdami buti intrauktais į protokolą kaipo pritarusieji biliui.

Štai kokie tie paukščiai kapitalistų atstovai. Kuomet niekas nežino, jie daro vienaip, bet kuomet reikia parodyti jiems savo veidą, tuosyk jie daro vėl kitaip.

SKRIBELIŲ DARBININKŲ STREIKAS.

NEW YORK. — 100 United States Hat Co. darbininkų ir darbininkių sustreikavo, reikalaudami pakelimo algos. Kompanija bandė samdyti skebus, bet negavo jų.

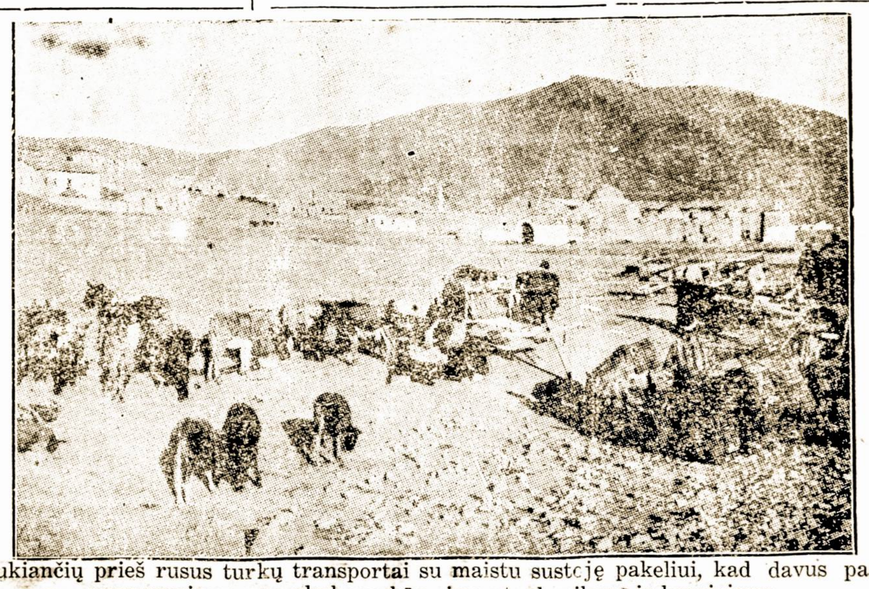

Besitraukiančių prieš rusus turkų transportai su maistu sustoję pakeliui, kad davus pasilsėti nuvargusiems nuo skubaus bėgimo atgal asilams ir kareiviams.

Pavasarinēs Drapanos jos čia

Jųs žinote, kad karė Europoje padarė daug blėdies bizniui: kainos tavoro kįla augštin: daugelis žmonių yra susirupinę apie tai.

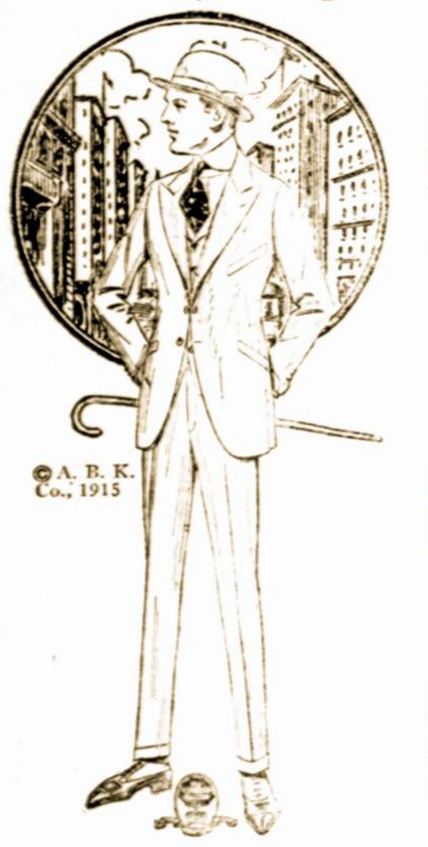

Jųs neturite rupintis apie Jusų pavasarines drapanas, jeigu Jųs esate kostumerium šios krautuvēs: palikite tai. mums. Viską, ką Jųs turite daryti, tai užsitikēti mumis: mes turēsime drapanas del Jųs.

Mes turime puikų rinkinį "KIRSCHBAUM" DRAPANŲ

už $15, $20 ir $25

Specialiai del subatos kovo 25tos

Mes pasiulome tiktai del subatos 200 vilnonių, mēlynos saržos sunkių siutų, spalva gvarantuojama. Gerai pasiųti, gražiai apvedžioti, tuli su satino pamušalu. Dydžio vyrams ir vaikams nuo 34 iki 44. Siutai, kuriuos jųs matote, už $15, specialiai del subatos tiktai **$10.85**

Du Specialiai musu vaiku skyriai

Vaikų Norfolk siutai, Bulgarian mados, su dirželiais. **Mēlynos**, rudos ir maišytų spalvų, dydžio 6—117. Visur **parduodami** po $5.00. Specialiai del subatos **$3.95**

VAIKŲ NORFOLK SIUTAI SU DVIEM POROM KELNIŲ, PADARYTI **iš vilnonēs** materijos. Kelnēs su pamušalu. Gražiai apve**džiotos.** Naujausios mados del pavasario. Kitur parduo**dami iki** $7.50, specialiai del subatos **$5.00**

Gvarancija. Visi siutai, pirkti musų krautuvėje, yra sutaisomi ir prosijami visiškai dykai per metus.

ATKINS AND FREUND
DEPARTMENT STORE
4805-07-09-11 ASHLAND AVE.

Taupykite musų Pirklybos Stampas. Pilna knygutē verta $3.50 tavor.

MOKYKIS BARBERYSTĒS —Mes mokiname šitą švīesų, švarų ir greitai išmokstantį amatą; geriausi nurodymai, lengvos išlygos, įrankiai duodami; darbas kiekvienam vyrui; galima užsidirbti šiek-tiek pinigų mokinanties; ateik pasimatyk su mumis arba rašyk del platesnių informacijų. Adresas:

Burke Barber School
Dept. D. 610 W. Madison St, Chicago, Ill.

MILDA TEATRAS
VODEVILIUS ir PAVEIKSLAI
Vodeviliaus permaina: Pan., Ketv. ir Subatoj. Paprastom dienom pirmas floras 10c, Balkonas 5c Subatos vakarai ir nedēliomis pirmas flioras 15c. Balkonas 10c.
Halsted ir 32-ra gatvē.

Kada persišaldai
įtrink kaklą, krutinę ir apačias kojų
D-ro Richter'io
PAIN-EXPELLER
Tuojau apsaugoja nuo ligų ir gydo
Tikras tiktai su pažymēta marke "ĮKARA"
25c. ir 50c. buteliukas visose aptiekose arba stačiai nuo
F. AD. RICHTER & CO.
74-80 Washington Street. New York, N. Y.

NEW RICHLAND, Minn., kovo 23. — Vienas žmogus užmuštas, kitas sužeistas susidurus Minn. & St. Louis traukiniam.

IŠMOK BARBERYSTĒS AMATA
Viskas sulig naujausia mada. Mokestis $25. Inrankiai duodami. Algos mokamos.
TRI-CITY BARBER COLLEGE
819 S. State St. ir 606 W. Madison St.
CHICAGO, ILL.

LONDONAS, kovo 23. — Iš Amsterdamo pranešama, kad holandų laivų kapitonai atsisako plaukti į jures, kol jų laivai nebus apsaugoti nuo submarinų atakų.

JEIGU REIKIA PINIGŲ
ant statymo arba pirkimo namų, tai ant geriausių ir lengviausių išlygų gausi Jono Bagdžiuno Bankoj. Skolina pinigus ant paskirto laiko, nuo vienų iki penkių metų, arba ant lengvių mēnesinių išmokesčių, kuriais mažinasi skola ir nuošimtis. Dēlei platesnių žinių teiksitēs kreiptis į
JONO BAGDŽIUNO BANKĄ
2334 SO. OAKLEY AVE., CHICAGO
Kampas 23 Place. Telefonas Canal 1667

LIETUVI-DARBININKE!

Nusipirk, perskaityk ir duok savo draugui skaityti, vieną svarbiausių lietuvių kalboje veikalų:

"MOTERIS IR SOCIALIZMAS"

Jeigu kada skaitei vieną-kitą storesnę knygą ir iš jos nemaža pasimokinai ir apsišvietei, tai perskaitęs "Moteris ir Socializmas" pamatysi pasaulį visai kitokioj šviesoj; ši knyga atidarys Tau akis ir parodys, kas gero ir pikto yra šių dienų draugijinēj tvarkoj.

Šią knygą parašē garsiausis pasaulyje filosofas-sociologas Augustas Bebelis, kurio raštai yra išversti į visų kulturingųjų tautų kalbas. Vertimas puikus, kalba lengva. Knyga atspausdinta ant gražios popieros ir turi išviso 430 pusl.

Vokiečių kalboje "Moteris ir Socializmas" tapo išparduota net 50 laidų (viso apie 1 milioną ekz.).

Ši knyga bus papuošimu Tavo namų, nes išleista labai gražiai ir ant geros popieros. Ji yra verta tiek aukso, kiek pati sveria.

"MOTERIS IR SOCIALIZMAS" rašo:

Apie moterų gyvenimą praeityje; išaiškina senovēs graikų, romēnų ir kitų tautų moterų politišką ir socialį padējimą ir išdēsto senovēs mokslininkų pažvalgas į moteriškę.

Rašo apie moterį dabartyje ir praeityje.

Visa knyga yra padalyta į skyrius, kurie skirstosi šitaip:

Moteris, kaipo lytiška esybē. Jugtuvēs. Įvairus jungtuvių varžymai ir aprubežiavimai. Skaitlinis lyčių skirtumas. Prostitucija, kaipo reikalinga socialē buržuazijos draugijos įstaiga. Moterų uždarbis. Jų protiškas gabumas. Darvino mokslas ir draugijos stovis. Valstybē ir visuomenē. Visuomenēs socializacija. Tarptautiškumas. Gyventojų skaitlingumas ir jų persidauginimas. Socializmo įkunijimas, kaipo gamtiškai-istoriškas žmonijos atgimimas.

Ši mokslo ir teisybēs knyga kaštuoja tik $1.00; gražiuose audeklo apdaruose $1.50. Pinigams siųsti adresas:

"KOVA" 229 N. 6-th St., Philadelphia, Pa.

SKOLINA PINIGUS

Paskolinam Jums pinigus ant antro morgičio ant Jųsų nuosavybēs. Mes skaitom 6 tą nuošimtį ir Jųs galite išmokēt kas mēnesį. Jeigu reikalauji pinigų statymui bei pagerinimui savo nuosavybēs, užmokējimui mokesčių arba nuošimčių už savo savastį, arba jeigu nori išmokēt savo pirmą morgičį; jeigu perki arba mainai savo savastį ir reikalauji pinigų užbaigimui savo kontrakto, kreipkis į mus .

LOUIS STERN and COMPANY
Mortgage Bankieriai
5 N. LA SALLE GATVĒ
Kampas Madison ir La Salle gatvių.
Kambarys 909. Telefonas Main 4845

UŽ VISA IŠMOKINIMA $10.

Automobilių Važinējimas ir Sutaisymas

Išmok vieną iš geriausių amatų pasaulyje. Didelis reikalavimas vyrų, mokančių šį amatą. Ateikite dabar, ir pradēkite, nes tokią proga tiktai vieną kartą barškina į Jusų duris. Ateikite tuojaus. Dieninēs ir vakarinēs klesos. Laisnis gvarantuojama. Darbas sujieškomas.

STOCK YARDS AUTO STATION
3626 and 3628 S. Halsted St.

Maisto brangumas Rygoj

RYGA. Gyvenimas Rygoje nepakenčiamas vien del maisto brangumo. Griebiamasi visokių priemonių, kad kaip nors sumažinus reikalingiausiųjų daiktų kainas, bet tas maža tegelbsti. Valgomųjų produktų sunku gauti mokant net ir dideles kainas.

Kad tai išvengti, miesto duma mano netrukus įvesti kortelių sistemą. Bet vargu, ar galēs ir toksai budas maisto trukumą prašalinti?

Tiesa, jau ir dabar miesto valdyba teikia maisto gyventojams. Ilgiausios žmonių eilēs stovi vietose, kur maisto produktai parduodami. Tik ir čia jį ne visi vienodai gauna: "guzikuočiams" akymirksniu išduodama visa, kas reikalinga, prasčiokai gi raudona nosimi turi laukti kartais net kelias dienas.

Paskutiniuoju laiku valgomieji daiktai šiek tiek atpigo, bet tai ne miesto "globējų", o tik pardavējų konkurencijos dēka. Bet avalinē ir rubai taip pabrango, kad jie labai nedaugeliui beprieinami. Kurpiai medžiagą duoda kuo blogiausią. Batų dirbtuvēse dabar dažnai matyti šitokie pranešimai: "perku senas odas, padus ir batus." Tai Rygoje naujiena. Jaučiama popieros stoka.

Valgomųjų daiktų kainos dabar tokios: juodos duonos svaras — 8 k., baltos—18—20 k., pieno štopas — 25—30 k., sviesto svaras — 1 r.—1 r. 20 k., mēsos svaras: jautienos — 40 k., kiaulienos — 50—60 k., silkē — 10—15 k., žibalo ir cukraus veik visai nebegalima gauti.

"Alutis — tai musų patieka"— taip kalba daugelis Rygos lietuvių. Ir jeigu kas Rygoje gali vadintis tautinēs lietuvių pramonijos palaikytojais — tai rudučio gamintojai. Vargšai tie lietuviai: kiek jiems tenka tupēti cypēje už savo "tautinēs" pramonijos palaikimmą!

Rusai kaip daugelyje kitų vietų taip ir čia varo "chanžu."

Ar Jusu pinigai yra saugiai padēti?

Ar jie negali prapulti? Ar jųs juos laikote banke? Ant galo, ar tas bankas yra valstybinis?

Laikyti savo pinigus ir atlikti visus kitus pinigiškus reikalus yra, atsakanti vieta

Valdžios Prižiurimas Bankas

Nes tokio banko saugumas yra užtikrintas valdžios priežiura ir kapitalui, kuris yra bonsas saugumos

Central Manufacturing District Bankas yra visiškai saugus. Po visuotino saugumo, po rupestingo vaktavimo, kad žmonēs kaip - nors nenukentētų, šitame banke mandagumas yra svarbiausia.

Čia mes visados turime laiko ant pasikalbējimo [illegible]teikimo geros rodos.

Lietuviškai kalbama.

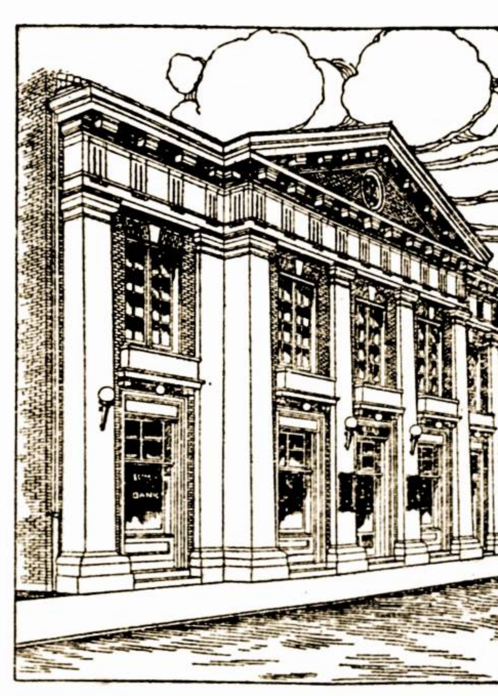

Central Manufacturing District Bankas yra taip geras ir saugus, kaip geriausis ir saugiausis didmiesčio bankas tik daug parankesnis kas link vietos ir biznio valandų. Del jųsų parankumo bankas yra atdaras subatomis iki 9 val. vakare.

Bankinēs valandos nuo 9 ryte iki 4 po pietų. Subatomis iki 9 val. vakare.

Central Manufacturing District Bank

1112 W. 35ta GATVĒ, [Trįs blokai nuo Halsted Street] **CHICAGO, ILL.**

Vienatinis Bridgeporto Bankas po valdžios priežiura

KAPITALAS IS PERVIRŠIS $300,000.00

Pačto Bankas, Valstijos, Chicagos miesto valdžia laiko čia pinigus

Jųs čia galite atlikti visus savo pinigiškus reikalus, mažus ir didelius.

Perkelkite savo pinigus iš kitų bankų

Atneškite knygelę, o mes patįs iškolektuosime Jums pinigus su procentais.

Mikolas Edutis, Lietuvių Skyriaus Vedējas.
A. Petratis, Lietuvių Skyriaus Patarējas.

NAUJIENŲ CIRKULIACIJOS SKYRIAI

KENOSHA, WIS.: A. Trakšelis, 164 Milwaukee Ave.

ST. CHARLES, ILL.: J. Glamža, 111 W. Main St.

ROCKFORD, ILL.: S. Petrauskas, 730 Island Ave.

W. PULLMAN, ILL.: Wm. Pilypas, 720 W. 20th St.

MELROSE PARK, ILL.: Kaz. Kochones, 2005 Lake St.

18-TOS GATVĒS, A. Meldažis, 1840 S. Halsted St.

WEST SIDE: A. Ambrozevičia, 2337 So. Leavitt St.

ROSELAND, KENSIGTON and BURNSIDE: S. Misiunas, 149 E. 107th St.

NORTH SIDE: D. Kulikauskas, 1841 Wabansia Ave.

CICERO, ILL.: J. Matulis, 1508 So. Polk St.

MADISON ST.: T. Lapēnas, 3736 Polk St.

ATLANTIC CITY: A. Stankus, 4565 Wentworth Ave.

BRIGHTON PARK: M. D. Seefr, o 3324 S. Western Ave.

MOLINE, ILL.: J. Julius, 2402 — 23rd Ave.

HARVEY, ILL.: Z. Putramentas, 15725 Finch Ave.

SO. CHICAGO, ILL.: Alb. Čiuprinskas, 8736 Houston Ave.

CHICAGO HEIGHTS, ILL.: Mik M. Rimeiko, 286 E. 14th St.

RACINĒ, WIS.: A. J. Baukus, 1236 N. Wisconsin St.

WAUKEGAN ,ILL.: A. Petkus, 926 So. 10th St.

CHICAGO, ILL.: J. Niaura, 8463 Gilbert St.

BATAVIA, ILL.: K. Poška, 20 So. Prarie St.

DeKALB, ILL.: Liet. Ukēsų Kliubas, 1135 Market St.

GARY, IND.: V. Vaičiulaitis, P. O. Box 122.

CHICAGO, ILL.: M. Petrauskas, 3142 So. Halsted St.

TOWN O FLAKE: J. Zapal, 4533 So. Marshfield Ave.

WESTVILLE, ILL.: St. Mazerēnas,

ENGLEWOOD: Sandarga, 5418 Princeton Ave.

SPRING VALLEY, ILL.: B. J. Survill,

Su visokiais reikalais kas link "NAUJIENŲ" cirkuliacijos meldžiame kreipties prie viršminētų distriktų užveizdų arba į "Naujienų" Ofisą.

AMERIKOS LIETUVIŲ GYVENIMAS

Musų korespondentų pranešimai

EAST ST. LOUIS, ILL.

Vietinio L. Š. Fondo Komiteto Atskaita.

Vasario 20 d. buvo parengta vakaras naudai nukentėjusių nuo karės lietuvių. Vakarą parengė šios draugijos: Moterų ir Mergaičių Rožančiavos S. P. M. Draugyste, Šv. Jurgio Kareivio Draugystė, Laisvės Mylėtojų Draugystė, Jaunuomenės Draugystė, P. P. Šv. Kazimiero L. K., Lietuvių Politikos ir Savitarpinės Pašalpos Kliubas, L. S. S. 87 kp. ir S. L. A. kp. Laike baliaus rinkta aukos. Aukavo: J. Bakauskas, J. N. Žickus, B. A. Bendžius, S. Jocius — po $1.00; K. Mikonaitis, M. D. Palevičius, M. Prekevičienė, A. Girzaitis — po 50c; J. Galinauskis — 30c; J. Klastaitis, R. Krisiunas, T. Krisiunas, P. Samkau (?), M. Prekevičia, E. Žilinskaitė, A. Vilkiutė, S. Daujotaitė, B. Kasparavič —po 25c; F. Juozaitienė — 20c; J. Motuza — 15c; J. Želvis, A. Žebrauskas, B. Read, K. Janušauskienė, K. Margis, P. Kirkickis — 10c. Smulkių aukų surinkta 50c. Viso — $10.00

Nuo vakaro (baliaus) liko $24.15.

Nuo S. L. A. 88 kp. gauta — $10.00.

Nuo Lietuvių Orchestros — $8.00.

Nuo pirmiau pas vietinę L. Š. Fondo kasininkę, A. Aidulienę, buvo — $55.19.

Atskaičius $2.05 išlaidas, pas kasininką randasi $105.27.

P. S. Pinigai bus pasiųsta Lietuvos Šelpimo Fondan.

L.Š.F. turto rašt.

B. A. Bendžius.

ST. CHARLES, ILL.

Gaila man užimti vietą laikraštyje, bet dar labiau man gaila ir skaudu, kuomet esu priverstas rašyti ne apie gerasiąs, bet blogasias musų, St. Charles lietuvių, puses. Musų broliai netik nesirupina geresne ateičia, bet gana tankiai patįs esti tąja priežasčia, kuri atitolina nuo jų tą geresnę ateitį... Jie kasa vieni kitiems duobes ir dažniausia abu įpuola josna! Kad tai yra tiesa, tai gali liudyti sekamas pavyzdis. Prieš porą savaičių čia sustreikavo Cable kompanijos darbininkai — pianų "roberiuotojai." Streiko priežastis — numušimas algų. Šita kompanija ir beto labai prastai apmokėdavo savo darbininkams, tečiaus pastaruoju laiku ji panorėjo dar labiau prispausti savo alginius vergus. Mat darbininkai dirba štukinį darbą. Darbo esama dvejopo: vienas, už kurį mokama kiek brangiau, yra ir lengvesnis padaryti ir netiek laiko reikalauja jo padarymui, kitas tuo tarpu apmokamas pigiau, bet darbininkas turi sugaišt nepalyginamai daugiau laiko . Kompanija, žinoma, panorėjo atimti savo darbininkams pirmosios rųšies darbą ir atiduoti jį ant mašinos. Rankiniams darbininkams palikta netikiausis darbas ir — numušta užmokestis! Suprantamas daiktas, žmonės pamatė, kad nebus galima nė pusbadžiai pragyventi ir jie sustreikavo. Tuo budu visi, kurie dirbo rankų darbą, t. y. "roberiavo" rankomis — skaičiuje 10 žmonių — metė darbą ir pareikalavo senųjų darbo sąlygų.

Ve čia ir pasidarė toji blogybė, apie kurią noriu paminėti. Streikininkai, išėję iš dirbtuvės, žadėjo laikytis iš vieno ir kovot, kol bus išpildyti jų reikalavimai. Pasirodė tečiaus kas kita. Keli musų 'vadovai", išvedę žmones iš dirbtuvės, po kiek laiko išvažiavo iš šio miestelio ir dabar jieš ko darbo kitur... Likę gi, negalėdami ar nenorėdami pasekti jų pėdomis, turėjo grįžti nieko nelaimėję.

Norėčiau čia paklausti: ko verti tos ryšies streikai? Jie netik kad padaro blėdį tiems darbininkams, kurie buvo priversti nusileisti prieš savo "darbdavius", dar daugiau — jie tiesiog demoralizuoja ir kitus darbininkus, kurie taip jau norėtų geresnių darbo sąlygų ir žmoniškesnio atlyginimo už savo triusą!

Mano nuomone, reikėtų vengti tokių neapgalvotų išsišokimų, t. y. streikų, bet dar labiau reikėtų vengti tos negudrios ir tiesiog progaištingos taktikos išėjus streikan. Toji taktika prilygsta... judošystei! **Aštras.**

CICERO, ILL

Kovo 16 d. musų lietuviški republikonai parengė prakalbas Šv. Antano parapijos svetainėje. Į prakalbas atėjo keli jų partijos kandidatai. Žinoma, kaip ir visuomet prieš rinkimus, tie darbininkų "draugai" prižadėjo labai daug visokių gerybių vietos piliečiams. Tik esą reikia balsuoti už juos!

Pagalios pasirodė ir lietuviškas republikonas — aptiekorius Girijotas. Žinoma, jis, ant "keršto" savo žilam tėvui, kuris iki šios dienos priklauso socialistų kuopoje, rėžė labai "vožnų" republikonišką spyčių. Tečiaus tasai jo "pamokslas", pasak tos lietuvių patarlės, nebuvo vertas "nė dievui, nė žmogui." Ot, taip sau kažkokių žodžių mišinys arba, kaip anglai sakytų — chop suey'jus...

Vargšai tie musų republikonai, jie nė žmoniškesnių kalbėtojų neturi, kurie šiek-tiek nuosekliau galėtų išaiškinti jų partijos programą. Ir tokie "spykeriai" dar drįsta kalbėti darbininkų vardu! **Chicagietis.**

SPRINGFIELD, ILL.

Kovo 4 d., t. y. Lietuvių dienoje, vietinė vyčių 48 kuopa parengė vakarą su prakalbomis, dainomis ir šokiais. Kažin kodel "N-nų" korespondentas, p. Svečias, aprašydamas tą vakarą, prasilenkė su teisybe. Matyt, kad p. Svečias pasivėlino ateiti ir užgirsti dainas bei suprasti prakalbą. Bažnytinis choras padainavo 3 dainas: Kas subatos vakarėli, Pasėjau žalią rutą ir Lietuva Tėvynė Musų. Padainuota neblogiausia. Po dainų vietinis kunigas prabilo į jaunimą, ragindamas, kad paaukautų naudai nukentėjusių nuo karės. Tapo surinkta 14 dol. ir 60c. Tečiaus p. Svečias apie rinkimą aukų nė neužsiminė, — kažin del ko? Ilgesnių prakalbų nebuvo delto, kad pradžioje atsilankė labai mažai žmonių. Pradžia pagarsinta 8 val. vakare, bet žmonės (didžiuma) atsilankė tik apie 10 val. ir dar vėliau... (Taigi, korespondentas turėjo tiesą. Red.) Patartina p. Svečiui einant į kokį nors vakarą atsilankyti visados paskirtu laiku. (Bet juk ne Svečio kaltė, kad vakare nebuvo to, kas garsinta. Red.) Reikia ištirt ir teisingai parašyti. **Viešintų Antanas.**

GRAND RAPIDS, MICH

Ir musų miesto socialistai nenori atsilikti nuo savo draugų kituose miestuose. Štai, 12 d. kovo įvyko tarptautiškas socialistų susirinkimas. Susirinkime dalyvavo sekamų kuopų bei tautų įgaliotiniai: lietuvių, anglų, finų, vokiečių ir ukrainų. Susirinkime apkalbėta daug svarbių organizacijos bei propagandos reikalų. Iš nutarimų pažymėtini šie: 1) išrinkta specialė komisija, kuri turės pasirupinti sutvert lenkų socialistų kuopą, kurios iki šiol stokavo šiame mieste; 2) išrinkta kita komisija pagelbėjimui išsiimti pilietiškas popieras neturintiems jų; 3) išrinkta centralinis miesto komitetas, kuris tvarkys orgonizacijos ir propagandos darbą laike rinkimų. Tečiaus pasirodė, kad čia reikia netik tinkamų žmonių, bet ir pinigų, be ko toks draugų užmanymas negalėtų įsikunyti. Tam tikslui nutarta uždėt ant narių ekstrą mokestį— 5c kas mėnuo; 4) tarta kreiptis prie žydų ir italų, kviečiant juos prie šio susivienijimo; 5) nutarta kuoiškilmingiausia apvaikščiot 1 d. gegužės. Tuo tikslu bus kreiptasi prie unijų darbininkų, kad ir jie pasirupintų prisidėti pre bendrojo darbo; 6) nutarta parengt tarptautišką koncertą. Surengimo darbas pavesta L. S. S. 51-mai kuopai. Koncertas įvyks 8 d. balandžio Lietuvos S. D. svetainėje; 7) svarstyta nuosavios svetainės klausimas. Visi suprato, kad šio miesto socialistams butinai reikia kokiu nors budu įsigyti nuosavią svetainę. Po gana rimto ir ilgo pasitarimo prieita prie šiokio išvedimo: reikalinga čia sutvert kooperacija ir pardavinėti šėrus. Šėro kaina neturi but augštesnė $5.00. Tuo budu, manoma, kiekvienas galės nusipirkti šėrą. Tikimasi, kad bus galima pastatyti svetainę.

Matote, musų miesto darbininkai juda-kruta. Geriausio pasisekimo! **S. Varpelis.**

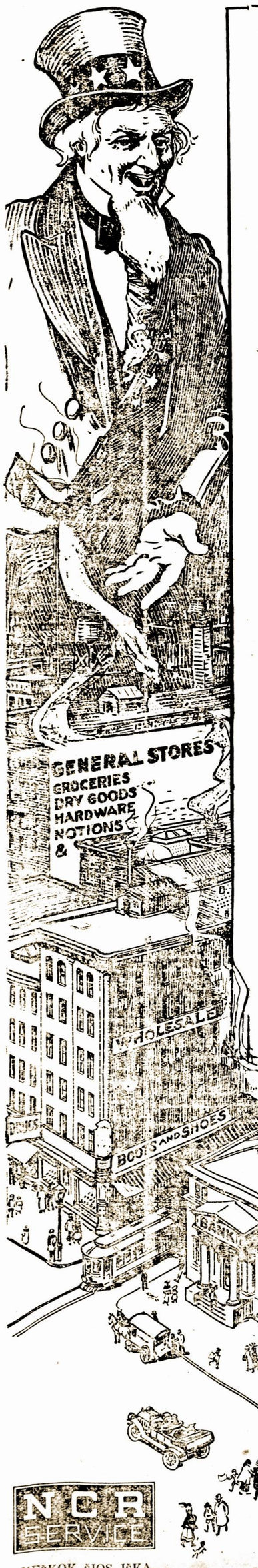

NCR SERVICE

JIEŠKOK ŠIOS IŠKABOS LANGE.

Didžiausia Nauda Visiems

Kuri paliečia visus pirklius ir žmones

SENOBINIS "Cash" Register'is suskambindavo varpelį, parodydavo ir rekorduodavo sumą pirkimo. Tas ėjo vien pirklio naudai.

Trečdalyje šimtmečio šis senas modelis išsivystė į "Cash" Register'į, kuris stačiai neša naudą kiekvienam *vyrui, moteriai* arba *vaikui,* kurie praleidžia pinigus krautuvėje.

Šitas naujas "Cash" Register'is lygiai paliečia kiekvieną *pirklį,* kiekvieną *darbininką* ir kiekvieną *bankierių* šioje žemėje.

JIS SUTEIKIA KIEKVIENAM KOSTUMERIUI paliudijimą perkamos sumos.

Jis atspausdina ant jo sumą, mokėtą arba barguojamą.

Ant jo taipgi išspausdina dieną pirkimo ir kas jį pardavė.

Jis išduoda duplikatą, atspaustą rekordą del pirklio.

Jis prašalina ginčus kaslink bilų, mokėtų ir barguojamų.

Jis sutaupo laiką krautuvių lankytojams.

JIS PRIDUODA PIRKLIUI visus jo uždarbius. Tas priduoda jam daugiau pinigų del jo šeimynos.

Jis atlieka daugiau ir greitesnių išpardavimų.

JIS APSAUGOJA KIEKVIENĄ DARBININKĄ nuo darymo klaidų ir stovi prieš klaidas kitų.

Jis atlygina darbščiam darbininkui, pasakydamas jo darbdaviui, kuris padaro daugiausia išpardavimų ir kuris gauna daugiausia biznio.

JIS UŽTIKRINA BANKIERIUI dadėtiną saugumą už pinigus, kuriuos jis paskolina pirkliui.

JIS PRIDUODA DAUGMENIŠKAM PIRKLIUI daugiau užtikrinimo, jog jis turės pinigų užmokėjimui savo bilų.

Jis suteikia bankieriui ir daugmeniškam pirkliui mechanišką darodymą, kad pirklio pasakymas apie jo biznį yra teisingas. ....

Tai yra biznio reikalingumas

PIRKLIAI.

Mes turime naujus 1916 modelius, kurie suteikia šitą patarnavimą.

Rašykite mums šiandien arba pasimatykite su musų agentu jusų mieste ir dažinokite kaip galima gauit vieną iš šitų visuomenės patarnavimui mašinų.

Gausųs pavelijimai už senus National Cash Register'ius, kurie buvo geri savo laike, bet nevisiškai apsaugoja Jus arba priduoda tą vertingą patarnavimą, kurį musų 1916 modeliai duoda.

Adresuokite Dept. Z.

The National Cash Register Company
Dayton, Ohio

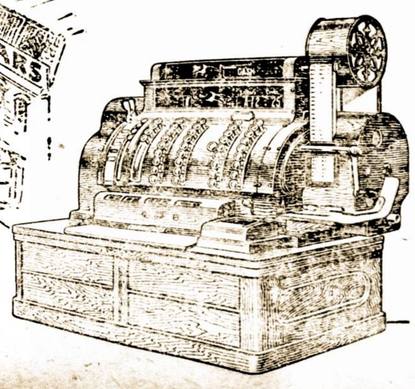

Telephone Humboldt 4532.
Atdara dieną ir naktį
THE KAPLAN BATHS
Rusiškos-Turkiškos ir visokios
MAUDYNĖS
Taipgi Moterims Rusiškos ir Turkiškos.
MAUDYNĖS.
Taipgi užlaikome barzdaskutyklą.
1914-1916 W. Division St.,

NAUJIENOS

The Lithuanian Daily News

Published daily by Lithuanian News Publishing Company. Address: 1840 S. Halsted St., Chicago, Ill. Telephone Canal 1506.

Entered as second-Class Matter March 7, 1914, at the Post office at Chicago, Ill., under the Act of March 3, 1879.

Terms of subscription:

In Chicago, by carriers, per week 12 cents; by mail, one year $6.00. Outside Chicago, by mail, one year, $5.00.

NAUJIENOS

Pirmas Lietuvių Dienraštis Amerikoje.

Eina iš Chicago kasdien.

Leidžia Naujienų Bendrovė.

Prenumeratos kaina:

Chicagoje — per išnešiotojus 12 centų savaitėje. Pačtu siunčiant, Chicagoje metams $6.00, pusei metų $3.50.

Kitur, ne Chicagoje, metams	$5.00
Pusei metų	$3.00
Trims mėnesiams	$1.75
Dviem mėnesiam	$1.25
Europoje, metams	$7.00

Redaktorių matyti galima tiktai nuo 5 iki 5:30 val. vakare.

Redakcijos Straipsniai

KARĖ SU MEXIKA.

Vargiai galima dar abejoti, kad Suv. Valstijos pradėjo *karę* su Mexika. "Baudžiamoji ekspedicija," kurios tikslu neva buvę tiktai "paimti" banditų vadą gen. Villą, kas valanda sutinka daugiau kliučių; jos priešų spėka auga, ir ji šiandie stovi, kaip sako kapitalistiškieji dienraščiai, prieš pavojų susiremti su visa Mexika.

Tą pavojų buvo galima permatyti išsykio. "Naujienos" jį nurodė, kaip tiktai buvo paskelbta Washingtono administracijos paliepimas pagauti Villą. Jos nurodė, kad meksikiečiai neturi užsitikėjimo prie šios šalies ponų, kad todel Suv. Valstijų karuomenės įsiveržimas į Mexikos žemę gali sukelti prieš ją tos žemės žmones, ir kad "baudžiamajai akspedicijai" gali greitai prisieiti stoti į karę ne tiktai su "villistais," bet ir su viešpataujančiosios tenai valdžios šalininkais.

Vėlesnieji atsitikimai, kaip nereikia geriau, patvirtino tuos musų spėjimus. Villa pasirodė turįs daugiau pasekėjų, negu saujalę pramuštgalvių-banditų. Kada prieš jį išsirengė Suv. Valstijų armija, tai jisai ėmė atgauti savo populeriškumą liaudyje, ir ji ėmė spiesties po jo vėliavomis. O iš telegrafo pranešimų galima spręsti, kad Villa turi užtektinai ginklų ir amunicijos (gautų iš S. Valstijų!) tuos savo naujuosius pasekėjus aprupinti.

Kaip sparčiai eina "villistų" spėkos augimas, tikrai patirt sunku, bet reikia skaityti įžymiu dalyku tą žinią, kad prie jų pradėję dėties net svarbus Carranzos generolai su ištisomis armijomis. Tokia žinia buvo pirmiausiai paskelbta užvakar, ir nors Carranzos atstovai jąją užginčijo, bet vakar ji vėl buvo patvirtinta iš daugelio vietų. Dabar-gi sakoma, kad į Villos pusę rengiantis pereiti visa šiaurinė Mexika.

Kaip del pradžios, tai daugiau, negu reikia. Tikslas, kuriam buvo surengta ekspedicija, tolyn darosi jai vis mažiau pasiekiamas. Jos uždaviniai jau senai peraugo josios pajiegas, ir dabar "paėmimui Villos," jau mobilizuojama visa Suv. Valstijų karuomenė. Kartu-gi džingoistų spaudoje eina nepasiliaujantis kurstymas užkariauti visą Mexiką, jei kitaip nebusią galima "pagauti bandito."

Šitokiam momente vienintėlis budas sustabdyti besiplėtojančią karę su Mexika butų kuogreičiausiai paskirti komisiją ištyrimui incidento Columbus mieste. Yra daug pamatų spėti, kad jį suorganizavo Amerikos kapitalistai, kuriems yra naudinga karė su Mexika. Bet kas tokią komisiją skirs, kuomet tos pačios kapitalistų klikos valdo ir šalies kongresą ir administraciją?

APŽVALGA

LIETUVIŠKAS "INTERVIEW."

Laikraščių atstovai dažnai daro pasikalbėjimus su įžymesniais žmonėmis, kad patyrus jų nuomonę apie tą arba kitą klausimą. Tie pasikalbėjimai, arba "interview" pradeda įeiti į madą ir pas lietuvius. Paskutiniame "Lietuvos" numeryje yra paskelbta p. Širvydo (Karužo ir Liutkausko) "interview" su nesenai atvykusiu iš Lietuvos advokatu p. Bulota. Visą jį mes čia nekartosime. Indomu yra jame atkaklus (beveik nachališkas) p. Širvydo užsispyrimas išveržti iš svečio lupų tokių dalykų, kuriuos jisai galėtų panaudoti savo partijos tikslams. Kuomet kvotėjo užsispyrimas nedavė jam pageidaujamų rezultatų, tai jisai mėgino net iškreipti svečio mintis, ir tuo dvejatą kartų iššaukė jo protestus. Štai to "interview" dalis:

Kl.: Ar tamstos manote, kad dabar nereikalinga yra lietuvių vienybė ir kad aukų rinkimas butų daromas bepartyviškai? Paveizdan, kada Dr. Basanavičius rinko aukas Tautos Namui, mes bepartyviškai dirbdami, į trumpą laiką tukstančius surinkom.

At.: Tas priguli nuo to, kaip į tai žiurėti. Mes Europoje dabar to padaryti negalėjome, nes kunigai su davatkomis nusmelkė visus pirmeiviškus elementus, išpradžių prisidėjusius į Lietuvių Draugiją.

Kl.: Mes kalbame apie tai: ar ne atrodo tamstoms, kad lietuviams amerikiečiams reiktų šitame dideliame tautos klausime dirbti iš vieno?

At.: Kaszin begu galima; jeigu jųs sakote, kad jusų socialistai delei partiviškumų nuo jųsų atsiskyrė, tai jie išteisinami tuo, kad jiems davė partiviškumo lekciją Lietuvos klerikalai.

Kl.: Ar tamstoms atrodo, kad musų socialistai yra išteisinami, jeigu jie seka Lietuvos klerikalų nepagirtiną taktiką? Kodel jie neseka geresnės taktikos, kaip va belgų, francuzų, vokiečių, anglų ir kitų tautų, kurios šioje valandoje turi šelpimo fondus bepartyviškus?

At.: Jųs labai giliai siekiat. Reikia suimti daugiaus aplinkybių, kad atsakyti, ar jie turi tiesą.

Kl.: Kaip tamstos išaiškinate tą faktą, kad daugelis įžymių pirmeivių žmonių dirba Lietuvių Draugijoje, jų tarpe Šilingas, Janulaitis ir daugybė kitų?

At.: Reiktų pasakyti apie juos, kad jų pozicija neaiški.

Kl.: Ar tamstos norėtumėt užmesti ką-nors politiškai reputacijai p. Šilingo, su kuriuomi mes iki karės pradžios susirašinėjome, ir žinojime jį kaipo "aušrinietį" ir pažangiausį demokratą?

At.: *Jųs iškreipiate mano žodžius* (p. Bulota sako). *Užduokite klausimus tiesiai ir neiškreipkite. Atminkite su kuo šnekate: aš esu advokatas, — Bulota, advokatas!..* (musų pabarukta. "N." Red.) Aš nieko neužmetu, bet paskutiniai atsitikimai daug ką permainė, taipgi buvo permainos ir žmonių nuomonėse.

Kl.: Ką tamstos manote apie Janulaičio užsireiškimą į amerikiečius per socialistų laikraštį "Dilgėles," kad "Lietuvos socialistai svarstė ir atrado ,jog dabar galima dirbti visiems lietuviams iš vieno?"

At.: Abejojama dar apie tą laišką. Reiktų dar pasiteirauti, kas tą laišką parašė.

Kl.: Kaip tai! Ar tamsta manote pasakyti, kad tą laišką galėjo kas kitas parašyti ir pasirašyti už Janulaitį? Juk "Dilgėlių" leidėjas yra artimas draugas Janulaičio ir galėtų jo raštą iš tukstančių išskirti.

At.: Galėjo visaip buti. Pagaliaus Janulaičiu irgi negalima užsitikėti.

Kl.: Kaip tai tamsta (į p. Bulotą) budamas socialistu, negalite užsitikėti kitais tų pakraipų žmonėmis?

At. (p. Bulota į p. Širvydą): *kas jums davė tiesą mane vadinti socialistu* —(musų pabraukta. "N." Red.)!? Aš esu Bulota, o ne socialistas. Aš esu "darbietis" (trudovik).

"Interview" paskelbta su p. Širvydo parašu, ir mes beveik neabejojame, kad jo autorius sudarė jį taip, kaip jam geriau patiko (nepasiklausęs, ar su tokia skelbimo forma sutinka p. Bulota). Bet ir p. Širvydas negalėjo užslėpti tų aštrių pastabų, kurias jam padarė svečias už jo nachališkumą. P-as Bulota, girdi, jam pasakęs: "Nekraipyk mano žodžių ir neužmiršk su kuo kalbi!"... That's right.

PETROGRADO KOMITETO APYSKAITOS.

8-am 'Naujosios Lietuvos" numeryj randame ilgą p. V. Zubovo straipsnį apie Petrogrado Lietuvių komtieto (kuriame šeimyninkauja kun. Laukaitis) apyskaitas. Tarp kitko tenai rašoma:

Prieš mane guli Petrogrado lietuvių draugijos nukentėjusiems del karo šelpti 1915 apyskaita, kurią visuotiname draugijos susirinkime sausio 31 d perskaitė tos draugijos vice-pirmininkas p. Č. Petraškevičius.

Tasai, galima sakyti, istoringas dokumentas, kuris aiškiai turi parodyti ir prirodyti, kad Komitetas teisingai ir tvarkingai leido pavestus jam pinigus, tuo ėvilgsniu, reikia pasigailėti, nieko tikra nepasako. Jei toji apyskaita mums ir nupiešia šiokį tokį vaizdą, tai visiškai neviliojantį. Tas vaizdas sykiu su Revizijos Komisijos nurodymais ir jos pirmininko pranešimu, kad daugelis pateisinamųjų dokumentų niekam verti, kad Komiteto nariai ir jo įgaliotiniai savo rankose turi dideles, nieku nepateisintas, pinigų sumas, parodo, kaip netvarkingai ir neprideranačiai aikvojami žmonių pinigai.

Pirmų pirmiausia visiškai nežinoma, kokį laiką apima ši apyskaita. Kadangi draugija pradėjo gyvuoti 1914 m. lapkrityje ir jos įstaigose (§ 11 ir 14) nurodoma, jog metinę apyskaitą užtvirtina visuotinas metinis susirinkimas gruodžio mėnesyje, reikėtų manyti, kad patiektoji apyskaita apima laikotarpį nuo 1914 m. lapkričio iki 1915 metų lapkričio. Bet, kadangi balansas apyskaitoje suvestas 1916 m. sausio 1 dienai, tai nors pradžia apyskaitos metų ir nenurodyta, vienok reikia manyti, kad apyskaita apima laikotarpį nuo 1914 m. lapkričio 26 d. iki 1915 m. gruodžio 31 d. Tą klausimą, reikia pasigailėti, susirinkime neišaiškino nė draugijos Valdyba, nė Revizijos Komisija.

Arčiau prisižiurėjus paduotajai "apyskaitai," reikia pasakyti, kad ji tuo vardu gali buti pavadinta tik kabelėse, nes tai tik chaotinis nesuderintų ir neturinčių tarp savęs buchgalterijos ryšio skaitlinių rinkinys. Tenai paduotos kaž kokios bendros, labai stambios, be smulkesnių paaiškinimų, skaitlinės, kurios gal dar labiau užtemdo tai, kas reikėjo paaiškinti.

Imkime kasos sąskaitą. Iš viso tenai terandame tik tris užrašus:

paimta	R. 294.421,60
išleista	" 265.110,67
Liekasi ..	R. 29.310,93

Kaip matome, apyvarta labai stambi ir įdomi butų žinoti, ij kokių pajamų ji susidėjo ir kokiems reikalams buvo išleista. Bet išskirstymo nė skaičiais, ne kategorijomis apyskaitoje mes nerandame.

Toliaus straipsnio autorius prirodo, kad apie tokio-pat didumo, kaip augščiau minėtosios, sumos, visai nėra intrauktos į bendras sąskaitas. Tos sumos, siekiančios šimtų tukstančių rublių, daugiausiai susidėjo iš pinigų, perėjusių per Komiteto įgaliotinių rankas. Šitoks "apyskaitų" veidmo budas, pasak p. Zubovą, yra taip netikęs, kad privertęs vieną Revizijos Komisijos narį užreikšti: "liekasi įspudis, tarytum, atskiri žmonės išaikvojo visuomenės pinigus bei turtus." Pats straipsnio autorius "tikisi, kad taip iš tikrųjų nėra," bet jisai pripažįsta, kad Komiteto atskaitos rodo, jogei Komitete veikia visai nekompetentiški žmonės. Nurodęs dar visą eilę klaidų "apyskaitose," p. Zubovas sako:

Nenoromis galvon veržiasi nelinksmios mintįs. Nejaugi mes, lietuviai, neturime savo tarpe žmonių labiau kompetentingų, rimčiau žiurinčių į tokį svarbų dalyką, kaip liaudies pinigų vartojimas? Žmonių, kurie labiau gerbia save ir skaitosi su tais, kam privalo duoti savo darbų apyskaitą? Ir nejaugi dabartiniai musų "visuomenės darbininkai" negali suprasti, kad jeigu jiems brangus tas darbas, kurį jie pasiėmė (o apie tai ir susirinkime jie kalbėjo labai daug) ir jeigu jie nori varyti jį toliau, tai privalo prirodyti, kad jie tą darbą moka ir gali teisingai vesti; privalo pasiteisinti prieš tuos tuos, kurie juos tokion atsakomon vieton pastatė, o ne duoti progos nelaiku pertraukti tokios įstaigos darbą, kuri taip reikalinga musų nuvargintai Lietuvai.

SAVAS GERIAUSIAS.

"Ateitis" išdėsto abejones apie LŠT. ir apie svečius, kuriuos jisai pakvietė. Ji rašo:

Lietuvos Šelpimo Fondas, kurio kviečiamas A. Bulota atvažiavo, šiaip ar taip imsime, — visgi tik yra įstaiga, kurioj galutinai sprendžiamą rolę lošia vieni socialistai, nes L. Š. Fondo komitete, be socialistų, nėra nei vieno asmens, kuris butų žinomas arba kaipo kitos srovės veikėjas, arba bent kaipo tikrai bepartyviškas (iždininkas Šidlauskas, bet... geriau apie jį nekalbėti). Taipgi pačioj Fondo konstitucijoj nėra nieko tokio, ką kitos srovės galėtų kaipo savo skaityti arba kad Fondo komitetas butų priverstas ir su jų nuomone bei reikalavimais skaitytis. Aišku, todel, kad atvažiavusieji svečiai, dirbdami Šelpimo Fondui, daugelio žmonių, priklausančių kitoms Amerikos lietuvių srovėms, bus laikomi dirbančiais socialistams. Ypač kuomet toje pačioje socialistų spaudoje (V. Kapsuko ir kt.) nuolat duodamos "direktyvos" del pinigų paskirstymo ir visai nesenai "Laisvėje" ir kt. laikraščiuose rimtai buvo diskusuojama klausimas apie L. Š. F. padavimą L. Socialistų Sąjungos jurisdikcijai bei kontrolei, — tai L. Šelpimo Fondo bepartyvumas kitų srovių žmonėms nelabai suprantamas.

Del šitų motyvų tautininkams, girdi, nebutų buvę malonu remti svečius, jeigu šie butų "dirbę" tiktai L. Š. F. Tautininkai turį savo "neblogesnį" Gelbėjimo Fondą ir jį, kaipo savąją įstaigą, jie nebutų galėję ignoruoti.

Bet dabar "At." redaktorius nusiraminęs, kada jisai nukeliavęs į Brooklyną ir patyręs, jogei p. Bulota neatsisakąs kalbėti ir Gelbėjimo Fondui.

Gerai, kad p. Rimka atrado ramumą, bet negerai, kad jisai, "savąją" įstaigą girdamas, tiek daug visokių "baubų" sukrovė ant L. Š. F. Šis fondas neturi savyje daugiau partyviškumo, kaip jam stengiasi primesti jo priešai, kurie tečiaus visus savo priekaištus jam remia niekuo nepamatuotais spėliojimais. Nejaugi tie musų "kairieji tautininkai" neatpras biznoti paskui p. Širvydą? Juk bloko istorija turėjo jiems parodyti, kur jie gali, paskui jį biznodami, atsidurti.

Senovės ir šių laikų streikai

Žodis **streikas** veik kiekvienam darbininkui yra gerai suprantamas ir paprastas. Visose šalyse ir visose viešpatystėse, kur darbininkai gyvena, jie yra išnaudojami darbdavių. Ir del to jie buna tankiai priversti streikuot ir reikalauti geresnio atlyginimo už darbą. Gal but nebeliko ant žemės kamuolio vieno kampelio, kurio butų nepalietęs streikas. Kuomet ir kas juos, tuos streikus išrado?

Čia pasistengsiu paduoti keletą žinučių apie "Pirmąjį Politišką Streiką". (Pagal Grote, Smith ir C. Osborne Ward).

Apie šešis šimtus metų prieš Kristaus gimimą, Graikijoje iškįlo "Pirmas Visuotinas Politiškas Streikas." Tuose laikuose, streikas buvo nepaprastas atsitikimas, ir dar tokis aštrus susirėmimas klesų be praliejimo kraujo.

Graikijos liaudis pergyveno daug permainų savo tvarkymosi formose; pirmiaus įvyksta monarchija, vėliaus seka aristokratiška respublika su visa eile plutokratų. Nedidelis skaičius turtuolių apsigyvena gražiausioje šalies dalyje, provincijoje Eleusis. Pastarieji laiks nuo laiko pradėjo užgriebti vis daugiau turtų ir skriausti laisvus piliečius. (Žinoma, anuomet nemažai buvo ir vergų).

Dauguma šalies gyventojų, taip kaip ir visur, neturėjo turto, tad priversti buvo skolinti pinigus iš turtuolių ir mokėti didelius nuošimčius. Biednesnieji darbininkai, negalėdami išmokėti skolų savo ponui, pakliudavo į vergiją su visa savo šeimyna. Kitą kartą jie likdavo parduoti ir atskirti toli nuo tėvynės. Gyvenimo aplinkybės kaskart keitėsi blogyn; supirkimas turtų keleto turtuolių ir biaurus išnaudojimas laisvų piliečių darėsi nebepakenčiamu.

Stebėtina, kad taip gilioje senovėje Atheniečiai buvo organizuoti į unijas (eronai). Jie turėjo mėnesinius susirinkimus, ėmė duokles nuo sąnarių ir mokėjo pašelpas nelaiminguose atsitikimuose. (C. Osborne Ward The Ancient Sowly) Unijos apėmė visą laisvąją darbininkišką liaudį, tai yra smulkius ukininkus, daržininkus, vaisių auginotojus ir piemenis. Prieš išeisiant į streiką visos unijos nutarė sutverti vieną sąjungą, kad butų galima pasekmingiau kovoti prieš prispaudėjus.

Turtuoliai, išgązdinti kilusiu streiku. griebėsi įstatimdavystės, kad numalšinus neužganėdintą liaudį; įstatai buvo žiaurųs; vienok ir tas nejbaugino darbininkų; jie atsisakė klausyti valdžios ir mokėti skolas.

Turtuoliai suprato, jog ir tie įstatai negali numalšinti pusalkanių darbininkų. Jie sumanė pavartoti kitokį įrankį. Jie šaukėsi tuomet į tų laikų inteligentiją meilės tėvynės vardu padėti numalšinti sukilėlius. Atsiliepė nemažas skaičius filozofų, poetų ir kunigų; pastarieji šaukė vienu balsu. jog valdžia ir turtuoliai paeina iš Dievų malonių; kunigai gązdino žmones, kad jie užtrauksią Dievų rustybę ant visos Atheniečių valstijos. (Dievų tuose laikuose turėta daug).

Nuo neatmenamų laikų buvo atsitikimų, kad iš privilegiruotųjų luomų tulos ypatos pereidavo į nuskriaustųjų eiles ir kovodavo už pagerinimą pastarųjų buvio. Laike to pirmojo streiko atėjo į pagelbą proletariatui įžymus aristokratas Solon. Tas žmogus buvo geniališkas, atsižymėjęs kaipo generolas, poetas ir kalbėtojas; beto jis dar buvo didžiai turtingas. Kuomet perėjo streikininkų pusėn tokia žymi ypata, kaip Solonas, tuomet turto valdytojai pajuto didelį pavojų; jie dėjo visas pastangas, kad tik patraukus Soloną prie savęs. Jie kvietė jį buti globėju jų turto ir pirmuoju patarėju valdžiai. Vienu žodžiu jie statė jį diktatorium visos šalies. Bet Solonas nepasidavė turtuolių vyliojimams ir jų prižadams suteikti jam garbingą vardą; jis laikėsi savo radikališkumo ir kovojo prieš išnaudojimą, visuomet stengdamosi apginti nuskriaustųjų reikalus. Tuo laiku jis parašė konstituciją, idant apgynus nuskriaustų piliečių reikalus.

Neduosiu šiame straipsnelyje visos konstitucijos ištisai, nes tai užimtų gana daug vietos; vien tik supažindinsiu su jos tikslu.

Visųpirma joje reikalaujama sumažinti skolas, sugražinti atimtąją žemę, suteikti liuosybę visiems tiems piliečiams, kurie buvo pakliuvę į vergiją už neatiduotas skolas.

Peržiurėjęs konstitucijos paragrafus, Solono draugas Anacharsi netikėjo, kad tokias dideles permainas galima butų įvykdinti. Jis sakė: "Neapsimoka svajoti gerais sumanymais, jeigu jų įkunyti gyveniman negalima."

Vienok Anacharsis'o pranašavimai neišsipildė. Nors turtuoliai Solono konstituciją spaudė iš visų pusių, ir kaip kada kildavo prieš ją reakcija, bet demokratijos augo stebėtinai. Liaudies liuosybė suteikė Graikijai nemirtiną pagarbą, nes demokratija į nepilnus tris šimtus metų, tai yra iki makedoniečių užkariavimui, suspėjo ištobulinti, išvystyti savo kulturą ir civilizaciją, kad jokia kita iš civilizuotų tų laikų šalių neatnešė tiek naudos pasauliui, kaip Graikija.

M. Burba.

SKAITYKIT IR PLATINKIT "NAUJIENAS"

TEISINGIAUSIA IR GERIAUSIA LIETUVIŠKA

APTIEKA

Sutaisau receptus su didžiausia atyda, nežiurint, ar tie receptai Lietuvos ar Amerikos daktarų. Tai vienatinė lietuviška aptieka Bostone ir Massachusetts valstijoj. Gyduolių galit gaut kokios tik pasaulyj yra vartojamos. Galit reikalaut per laiškus, o aš prisiųsiu per expresą.

K. Sidlauskas

Aptiekorius ir savininkas

228 Broadway, kampas C. Street

SOUTH BOSTON, MASS.

Jaunuomenės Skyrius

APIE STRAIPSNIŲ RAŠYMĄ.

Pažvelgus by kokio — ar laikraščio, ar žurnalo ar knygos — straipsnin iš pirmo žvilgsnio puola akysna tas, kad kai kurios straipsnio eilutės buna neužbaigtos: vienom trusta trečdalio, kitom pusės, trečiose vos vienas ar du žodžiu yra tik tilpusiu; gi sekamos eilutės po tokių neužbaigtų eilučių pradėta rašyti ne tuoj nuo krašto, bet su įtrauka. Tokius straipsnelių paskirstymus vadinama padalinimu straipsnio į paragrafus.

Prisižiurėję straipsniui arčiau atydžiai perskaitę ir palyginę atskirus jo paragrafus, mes pamatysime, kad kiekvienas tų paragrafų susideda iš kelių (vieno, dviejų, trijų, dešimties, dvidešimties ir daugiau) sakinių, turinčių tarp savęs pamatinę jungiančią juos mintį arba ideją. Jeigu iš vieno tokio paragrafo atimtume kokį sakinį ir pridėtume prie kito, tai tuoj pajustume, kad sakinys naujoje vietoje visai netinka, kad jis ardo antrojo sakinio vadovaujančiąją mintį.

Tad kas-gi yra paragrafas ir kokiu tikslu skaldomi straipsniai į paragrafus? Paragrafu vadinama grupa sakinių, turinčių tarp savęs artimus ryšius, nes vieno paragrafo sakiniai gvildena tik vieną pamatinę mintį straipsnio skirsnyje, arba skirsnio dalyje. Skaldymas straipsnio į paragrafus padeda skaitytojui orientuoties tame, kas parašyta. Vieną paragrafą, pavyzdžiui, perskaitęs, skaitytojas žino, kad vė jis susipažino su viena straipsnyje išreikštos idejos dalimi, kad dabar eina prie kitos, kad paskui bus trečia, ir taip toliau. Paragrafas, reiškia, nelyginant koks žvalgas sako skaitytojui: "Dabok —jau nauja mintis eina." Paragrafas palengvina skaitytojui autoriaus mintis sekti. Ir todel skaldymas straipsnių (korespondencijų) į paragrafus yra labai geras dalykas.

Kas reikalinga yra geram paragrafui? Iš gero paragrafo reikalaujama tų pačių pamatinių dalykų kaip ir iš gero sakinio — vienatos, sąryšio, proporcijos arba to, kad svarbesnėms mintims paragrafe butų pavesta daugiau vietos, ir pagalios, kad svarbesnėsės mintis užimtų įžymesnes vietas paragrafe.

Vienata paragrafe. Daugelis musų laikraščių bendradarbių—korespondentų, nežinodami paragrafo uždavinio, o betgi matydami straipsnius paskirstytais į paragrafus, patįs skirsto savo straipsnius taipgi. Tik deja — dažnai pasitiko, kad jie padaro savo raštuose tris paragrafus, kur ištikrųjų reikėtų buti tik vienam, ir atbulai — kartais sujungia vienan paragrafan mintis, kurios privalėtų sudaryti du, tris ir net daugiau paragrafų. Paragrafų atskirimui vieno nuo kito galima vadovauties tokia mintimi: visi sakiniai, kuriais apibudinama viena kokia straipsnio ideja, eina vienan paragrafan, o kiti, turintįs reikalą su kita ideja, — eina kitan

Sąryšis paragrafe. Vienok dažnai pasitaiko taip, kad musų korespodentų raštuose kas sakinys, tai paragrafas. Sunku tiesiog suprasti, kokią pamatine ideja vadovaujasi korespondentas (straipsnių rašytojas). Ir perskaitęs visą korespondenciją (straipsnį) pamatai, kad visgi straipsnis yra parašytas kokios tokios tvarkos prisilaikant, kad jis susideda iš atskirų dalių, tik taip sutvarkytų, jog jų ryšiai, artimumas tarpe vienos grupos sakinių, ir tolumas tų sakinių nuo kitos grupos, yra labai sunkiai pastebiami.

Ta stoka sąryšio paragrafuose viena, vargina skaitytoją, o antra, daro straipsnį nesuprantamu, nuobodžiu. Taigi butinai reikalinga stengties rašyti taip, kad jaustųsi artimumas visų vieno paragrafo sakinių, kad jie rištųsi, pintųsi visi apie vieną pamatinę ideją. Atsiekimui to rašytojai vartoja įvairius budus. Jie naudojasi taip vadinamais sąryšio žodžiais — ir, iš, del, kas link, kadangi, todel, kad, nes, nėsa, ištikra, ištiesų, bet, vienok, tečiaus, jei tik, apart, dabar, nunai, o bet, karts nuo karto, tada, tuomet, tąsyk, tuosyk, iki šiol, reiškia ir tt.—jie įveda trumpus sakinėlius, ryšančius kitus sakinius, jie atkartoja tuos pačius žodžius ir tt. Bet visgi, — pamatu sąryšio turi pasilikti artimumas atskirų sakinių minčių vadovaujančiai paragrafo idejai.

Proporcija paragrafe. Kadangi dažniausia pasitaiko, jog rašytojas turi daug daugiau medegos, negu gali paduoti straipsnyje, tai jam priseina dalį jos apleisti, paduodant tik svarbiąją. Bet ir talpinamoji straipsniu medega buna ne vienodai svarbi. Tad suprantama, kad svarbesni dalykai turi buti plačiau apkalbami, o menkesni siauriau. Šito proporcionališkumo reikalavimo reikia prisilaikyti kaip rašant visą straipsnį, taip rašant vieną paragrafą. Ir niekas taip neerzina skaitytojo korespondencijoje ar straipsnyje, kaip ilgi išvadžiojimai apie menkniekius, kuomet svarbieji dalykai paliečiami vos truputį, taip sakyti — apgraiboms.

Svarbesnės paragrafo dalįs turi buti įžymesnėse vietose. Jei viename sakinyje daugiau reiškiantįs žodžiai turi užimti žymesnę vietą, tai "budavojant" paragrafą, kuriame keletas sakinių išreiškia viso straipsnio idejos dalį, svarbesnieji sakiniai, taip sakyti paragrafo idejos druska, tuo labiau privalo tilpti įžymesnėse vietose — paragrafo pradžioje ir pabaigoje.

Antanas.

(Kitą sykį bus daugiau.)

DELEI "MARGŲ MINČIŲ"

"Ateities" 27-me ir 33-me numeriuose tulas Jaunas Sąjungietis paliečia Lietuvių Socialistų Jaunuomenės Lygą, o taipgi mano straipsnelį, tilpusį "Naujienų" praėjusių metų 276 numeryje, kur aš trumpai palyginau Lietuvių Socialistų Jaunuomenės Lygą ir Jaunimo Sąjungą, remdamosi tilpusiu Jaunoje Lietuvoje Jaunimo Sąjungos organizatorių atsišaukimu ir tulo Jonelio straipsniu (tilpusiu ten pat) iš vienos pusės ir visasvietinės Socialistų Jaunuomenės Lygos idealais — uždaviniais — iš kitos. Aš nurodžiau tuomet, kad švietimosi pats tikslu buti negali, nes darbininkiškoji jaunuomenė savo švietimosi turi sunaudoti kovai už geresnę visuomenės tvarką. Iš kitos pusės labai abejotinos vertės turėjo pasirodyti ir Jaunimo Sąjungos organizatorių užreiškimas jų atsišaukime, kad visą darbą jie varysią pažangos pusėn, bet nekliudydami srovių, partijų, tikybos autoritetų bei jų mokinimų ir idejų, nežiurint, kaip jos butų geros ar blogos. Ištikro, kaip galima apšvietos ir da pirmynžangos darbą varant išvengti nepaliestus srovių, partijų, tikybos autoritetų ir kitų galų klausimus, kaip galima apseiti be jų kritikos?

Tą patį, ką augščiau minėtieji organizatoriai užreiškė ir ką Jonelis parašė, atkartoja dabar ir Jaunas Sąjungietis, tik labai supainiojęs, taip kad dešimtyje jo straipsnio špaltų veik nebegalima suprasti nė ko jis nori pasakyti. Jis, kaip ir Jonelis (Jaunoje Lietuvoje), tvirtina, kad Jaunimo Sąjungos nariai stato sau tikslu šviesties ir šviesti. Gerai. Bet kaipgi, iš kur jie tą apšvietą sems, kas jiems tame darbe padės? Nagi, pasak Jauno Sąjungiečio, inteligentija, nors nepasakyta aiškiai kokia, bet reikia manyti — tautininkai. Taigi,Jaunimo Sąjungos dvasiški vadai bus tautininkai ir pati Jaunimo Sąjunga matyti bus ne kas kitas, kaip tautininkų jaunuomenės organizacija. Bet kurgi tuomet Jaunimo Sąjungos bepartyviškumas? Jam nėra vietos, nes žmonės žinomų pažiurų negali lavinti bei auklėti jaunuomenę kitokioje negu jie patįs yra dvasioje. Musų tautiškoji inteligencija gali suteikti jaunuomonei tik tą, ką pati ji turi, t. y. padaryti iš jaunuomenės tautininkus. Ot ir viskas

Ale kam slepties po bepartyviškumo plosčiu, kam veidmainiauti? Jie tai žino. Man gi, ypatiškai, rodosi, kad "bepartyviškumo" arkiluku tautininkai tikisi patrauksią pas save daugiau jaunuomenės.

Jaunas Sąjungietis nurodo paskui, kad Jaunimo Sąjunga atkreips atidą į auklėjimą savo pajiegų, ypač dvasios. Vienok ir Lietuvių Socialistų Jaunuomenės Lyga į tai nespjauna, ir ji stato sau uždaviniu šviesti savo narius bei auklėti juose geras ypatybes.

Jaunas Sąjungietis skaito blogu tai, kad Socialistų Jaunuomenės Lyga išanksto pasiskiria sau tikslą ir tam tikslui atsiekti užsibriežia kelią. Girdi jam patinkanti tokia organizacija, kurioje to nėra. Nabagas su savo išanksto neužsibriežusia tikslo organizacija jis išrodo jureiviu, kuris plaukia be kompaso. Varginga kelionė! Socialistų gi Jaunuomenės Lyga gali buti drąsi — ji turi tikslą, ji žino ir kelią link jo!

Pasak Jauno Sąjungiečio Jaunimo Sąjunga da turinti stengties pažinti, kas jos priešai, o kas draugai, arba kaip tas minėtas augščiau jureivis klaidžioti, jieškoti ženklų, kur link plaukti. Lietuvių Socialistų Jaunuomenės Lyga žino, kas jos priešai ir kas draugai. Priešai jos visupirma šiandieninė kapitalistiška tvarka.

Jaunas Sąjungietis sako, kad Socialistai veik nieko nesiskiria nuo klerikalų. Vargšas—artimo akyj krislą pamato, savoj rąsto nepastebi. Bent po, kaip da nesenai bloko klausime Kemėšis įspyrė jam ir jo dvasiškiems vadovams tautininkams taiu skaudžiai raumeningojon vieton Jaun-Sąjungieč. nevertėtų savo skausmų primesti socialistams. Bet reikia buti tikram, kad jeigu tik klerikalai pamotų jo sąjungos organizatoriams nors mažuoju piršteliu , tai tie užmiršdami skaudžiančias raumenis, tuoj vėl pultų be kepurių prieš Kemėšių ant kelių. Na, o Jaun. Sąjungietis primeta savo sopulius socialistams. Vargšas!

Da užmeta jis man, kad mano straipsnis "N." 276 num. buvęs labai trumpas, tik dviejų spaltų ilgio. Girdi, ką galima pasakyti dviejose špaltose. Nabagėlis, jis mano, kad jeigu bus prirašyta dešims špaltų, tai viskas bus gerai. Ir nė nesupranta turbut, kad iš jo "margų minčių" tiktai margas yra tik vien rastas. Mintįs-gi jo tokios išblyškusios, tokios nudėvėtos, kad nei nesimato jų; o ir tos pačios svetimos.

Pagalios, Jaunas Sąjungietis klausia, ką socialistai darė iki čiam laikui nuo 1915 metų, kur jų darbai? Atsakysiu trumpai: tik aklas tų darbų nemato.

— x — x— x —

Šiuo straipsnelis delei "margų minčių" turėjo užsibaigti. Bet man norisi tarti keletas žodžių apie Jauno Sąjungiečio didelius apie save įsivaizdinimus.

Nors pat pradžioje savo straipsnio Jaunas Sąjungietis ir pranešė, kad jo mintįs bus įvairios, nes jis ir pats esąs įvairus (kas šuniui uodegą pakels jei ne pats!), bet, apart daugybės "moksliškų" žodžių, jis nieko nedavė. Ištikro, straipsnis tiesiog persudytas visokiais "Don Kišotais", "Donkišoterijoms", "oblomovais", "tolerancijomis" ir tt. Beskaitant tuos žodžius tiesiog lenda galvon ana pasaka, kaip mokinys, išbuvęs mieste vienus metus, pasidarė tokiu gudragalviu, kad parvažiavęs namo nebemokėjo lietuviškai kalbėti. Kartą pievoje gudragalvis priėjęs prie grėblio, užklausė tėvo, kaip tas padargas vadinasi lietuviškai. Bet tėvas nesuspėjo da atsakyti, kaip žioplas mokinys užlipo ant grėblio dantų ir pakilęs nuo žemės grėbliakotis pokštelėjo jam per galvą.

"Prakeiktas grėblis, kaip skaudžiai jis mušasi," sušuko žioplys.

Tėvas gi pridurė: "O, ką, sunau, ar atminei ir vardą?"

Man rodosi, kad ir Jaunam Sąjungiečiui reikėtų pokštelėti kakton, idant nevartotų svetimų žodžių tuomet, kuomet savųjų užtektinai yra.

Jaunas Socialistas.

CHICAGO, ILL.

Nuo Town of Lake.

Lietuvių Jaunimo Ratelis turėjo pirmas diskusijas temoje: "Ar laimę ar vargą atneša žmonijai alkoholis?" Diskusijos parengta A. J. Bieržynskio svetainėje, 17 dieną kovo.

Susirinko ant diskusijų gražus narių burelis. Kai-kurie gi jų da ir savo draugus atsivedė.

Prasidėjo diskusijos. Pirmas kalbėjo S. Ragauskis. Jis prirodinėjo, kad alkoholis yra vienas kenksmingiausių išradimų ant žemės. Antras kalbėjo A. M. Barčius, prirodinėdamas, kad ačiu tik alkoholiui žmogaus civilizacija ir pasiekė dabartinį savo laipsnį. Kalbėtojas nurodinėjo, kad jokių gyduolių nebutų galima padaryti, jei nebutų išrasta alkoholis.

Susirinkusieji, regis visi buvo užinteresuoti tuo klausimu, ir visi liko užganėdinti diskusijomis.

Antros iš eilės Jaunimo Ratelio diskusijos atsibus toje pačioje svetainėje pėtnyčios vakare, 24 kovo. Tema: "Ar reikalingos yra darbininkams unijos?" Geistina, kad visi nariai Lietuvių Jaunimo Ratelio ateitų ir atsivestų savo draugus.

Rašt. S. Ragauskas.

Ar jus esate vienas iš pralošeju?

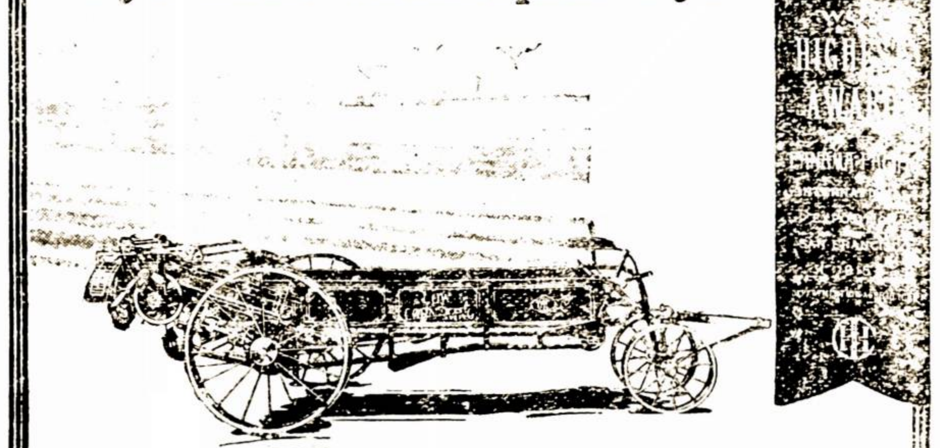

KARTAIS amerikonai stebiasi, kodel jie gauna tiktai pusę vaisiu iš akro žemes, kada kitose šalyse žmones gauna dusyk tiek. Čionai paduodame vieną priežasti: Daugumas farmeriu šioje šalyje neturi mešlo kratytojaus. Viena kornu valstija pralose $20,000,000 pereitą metą, per pragaišymą ir menką vartojimą mešlo. Ar Jus esate vienas iš tu farmeriu, kuris prisidejo prie šio pralošimo? Jeigu Jus esate, tai Jums reikalingas mešlo kratytojas.

International Harvester kratytojai **Low Corn King** ir **Low Cloverleaf**—netik budami žemais, tvirtais, pastoviais, papрastais mechanizmoje, su geru traukeju—jie ištikruju pasekmingai mešlą drapsto labai plačiai.

Low Corn King ir **Low Cloverleaf** mešlo kratytojai yra žemi del lengvo užkrovimo ir siaurus ir mažai užima vietos yardę, tvarte arba pievoje. Iš bakso 45 coliu pločio, bile vienas iš šiu kratytoju apdengia lygu plotą žemes 8 pedu pločio ir daugiau, Jis sučedina laiką ir darbą, ir užlaiko ratus ir arklius toli, kad neslystu nuo mešlo pirmiau iškratyto.

Pasimatykite su **I H C** pardaveju apie **Low Corn King** arba **Low Cloverleaf**, kurie Jums tarnaus per daugeli metu. Rašykite mums del katalogo.

International Harvester Company of America
(Incorporated)
CHICAGO **USA**
Champion Deering McCormick Milwaukee Osborne Plano

APTIEKOJE
Vlado Lesčinsko

galima gauti pirkti pavienius numerius "Naujienų" užsiprenumeruoti ir apskelbimus duoti.

Eureka Red Cross Pharmacy
315 Walnut Str. Newark, N. J.

Rusiškos ir Turkiškos Vanos

[illegible] Tel. Western 15

poel) 3514-16 W. 12-th St., arti St. Louis Ave ir 1115-17 S. Paulina St., arti 12ht St.

Knyga vardu
KAIP GALIMA IŠSIMOKYTI AKUŠERYSTĖS.
Bus prisiųsta jums
DYKAI
Jeigu parašysite mums laišką lenkų kalboje adresuodami:
MIDWIFE COLLEGE OF ILLINOIS
suvienyta su nuosaviu ligonbučiu
160 EAST THIRTY SECOND ST., CHICAGO, ILL.

DR. C. H. HAIR
SPECIALISTAS

Gydo įvairias ligas vyrų ir moterų. Daktaras sako: Mano 17 metų valdiška tarnystė davė man patyrimą ir pažinimą daugelio sunkių atsitikimų, kurinos sunku buvo pergalėti kitiems specialistams. Naudojuos naujausiomis francuziškomis, vokiškomis ir itališkomis metodomis, o taipgi ir amerikoniškomis, kurias išmokau šioje šalyje. Mano speciališkumas yra pasekmingas gydyme užsisenėjusių, chroniškų, paslaptingų ir privatiškų ligų, užnuodijimo kraujo. Geras sutaisymas vaistų del kraujo. Valo greitai kraują. Prašalina viso kuno užsistovėjimus, jeigu turite. Jeigu turite pilve, šonuose, kryžiuje skausmą, širdies mušimą, kojų ir rankų prakaitavimą, nemalonų kvapą — visa tai greitai prašalina. Mano pilno rinkinio Bakteriologijos Laboratorija ir X-Ray spinduliai Roentgento atras tikrą priežastį jusų ligos. Ekzaminavimas ir patarimas dykai, nežiurint ar gydysitės, ar ne.

Dr. C. H. Hair
Kambarys 122. Metor Bldg. Paimk elevatorį.
39 SO. STATE ST., KAMPAS MONROE. PRIEŠ NORTH AMERICAN CAFE.
Valandos: nuo 9 ryto iki 8 valandai vakare. Nedėliomis nuo 10 ryto iki 1 valandai po pietų.

$26,800,000,00
Suviršum depozitų turi dabar didžiulis Valstijos Bankas=State Bank of Chicago

Nuo jo įsteigimo 1879 metuose tasai bankas nuolatos augo taip, kad šiandie jo kapitalas ir atsarga yra daugiau kaip keturi milijonai aštuoni šimtai septyniolika tukstančių dolerių — $4,817,000.00.

Be 36 tukstančių žmonių, kur turi pasidėję savo pinigus šiame banke, čiajau sudėta Suvienytųjų Valstijų valdžios, Illinois valstijos ir Chicagos miesto pinigų.

Lietuviai, kuriems rupi saugumas jų pinigų, tegul pasideda šitame banke. Daug lietuvių yra pasidėjusių čia savo pinigus, ir džiaugiasi. *Atėję bankan klauskite Mr. Lalis.*

Bankas moka 3%. Atdaras nuo 9 ryto iki 3 val. po pietų; Subatomis iki 2 val. po pietų. įsidomėkite adresą.

STATE BANK OF CHICAGO
Kampas La Salle ir Washington Sts. prieš City Hall.

Del gerų brangių akmenų ir vestuvėms žiedų 14 K. ateikite pas
H. JOFFEY, Jubilierius
4625 S. ASHLAND AVE., CHICAGO, ILL.

A. VITKAUSKO TEATRALĖ K-U-O-P-A Ned., Kovo-March 26, 1916. ŠV. JURGIO PARAP. SVET., Prie 33-ćios gat.

—— RENGIA SPEKTAKLĮ. BUS VAIDINAMA: ——

"GENAVAITĖ"

Drama 8 atidengimuose. Pertaisyta A. Vitkausko.

Rolę Goliaus atliks artistas A. VITKAUSKAS.

VEIKIANTIEJI ASMENIS:

P-lės Samoliutė, L. Žilvičiutė, V. Žilvičiutė, p-ai Vaitiekunas, Vitkauskas, Valančauskas, Sankunas, Širvinskas, Mačulis ir kiti.

Šitas veikalas buvo loštas 23 d. sausio š. m. Chicagoje, bet nuolatiniai reikalavimai atkartoti šį veikalą verčia mus užganėdinti Gerb. Publiką, ir mes, tikėdamies, kad šį sykį atlankys dar didesnis skaičius žiurėtojų, todėl mes dėl publikos patogumo lošime šį veikalą.

DU SYKIU Į VIENĄ DIENĄ.

Pirmą sykį pradžia lygiai 3:30 val. dieną. Antrą — 8 val. vak.
Kainos bilietų po 25c., 35c., 50c. ir 75c.

Kadangi tas veikalas bus statomas paskutinį sykį, tikimės, kad Gerb. Publika atsilankys į šį spektaklį kuoskaitlingiausia, idant pamatyti veikalą "GENAVAITĖ." Teat. Kp. Administracija

Bilietai parsiduoda "Naujienose" ir p. Olševskio bankoje.

VIA Jųs rasite tuos puikius naujus pavasarinius modelius nuo Hart Schaffner & Marx ir Society Brand naujausios mados siutų del vaikinų ir vyrų kurie nori gražiai apsirėdyti.

Specialės Siutų Kainos

$15 $18 $20

Bach Bros.

MICHIGAN AVE., IR 115th ST.

Roselando Didžiausias ir Geriausias Drapanų ir Čeverykų Namas

Krautuvė atdara Panedėlio, Seredos, Pėtnyčios ir Subatos vakarais

CHRISTIANUS.

Rytinė arba Graikų Katalikų Bažnyčia

(Tąsa)

Jų bažnyčios, kurias daugelis lietuvių yra matę, skiriasi savo pavidalu nuo Romos ir kitų krikščionių bažnyčių. Nėra tenai vargonų, nėra sėdynių ir jų altorius yra uždengtas užlaida nuo žmonių akių. Jie atmeta "nekalto prasidėjimo Panos Marijos" dogmą. Atmeta atlaidus. Atmeta šveistyklą (čysčių), bet tiki, kad per maldas, užmeldimus almužnas ir nekruviną Kristaus aukavimą mišiose gal sielos (dušios) iš pragaro kankinimų buti išliuosuotos. **"Tiesiatikių išpažinimas"** apie tai sako: "... ištikro bus daug nuodėmininkų iš pragaro išliuosuotų ne per jų pačių atsivertimą, arba išpažinimą..., bet per gyvųjų gerus darbus ir per bažnyčios užmeldimus, o daugiausia per nekruvinąją auką, kurią už visus abelnai gyvuosius ir numirėlius kasdien aukauja" ir tt. Man rodosi, tas graikų-katalikų mokslas ne vien priešinasi Romos-katalikų čysčiui, bet jis priešinasi ir Biblijai, kadangi ten aiškiai pasakyta yra, jog iš pragaro (peklos) nėra išliuosavimo. — Apie Kristaus pragaran (hades) nužengimą **"Tiesiatikių išpažinimas"** mokina: "Kristaus siela (dušia), nors ji buvo atsiskyrusi nuo kuno (suprasl — kada Kristus numirė), buvo visados su dievyste suvienyta ir su dievyste nužengė ji į hades (pragarą)... Iš hades (pragaro) jis išliuosavo šventuosius sentėvius ir juos nuvedė į rojų; su jais ir žmogžudį, kurs ant kryžiaus budamas, į ji tikėjo." Romos-katalikų bažnyčia sako, kad tie šventieji žmonės, pirm Kristaus mirusieji, buvę ne pragare, ne pačioje pekloje, bet t. v. "limbus patrum" arba kokiose ten "atklanėse" (Vysk. Henni savo katekizme vadina tą vietą "prypekliu"). Ir todel Kristus, pasimiręs, nužengė ne pačion peklon, bet į tą "limbus patrum" iš kur jis išvedęs šventuosius į rojų. Dabar tas "limbus patrum" yra, tur-but, ant parandavojimo ("For Rent"). Protestonai vadina tą abiejų minėtų katalikiškų bažnyčių mokslą kvailu, nebibliškn ir netiki jam.

Šventraštis, Biblija nėra graikų-katalikiškos bažnyčios visiškai uždraustu, bet ji ir neragina, kad žmonės Biblija skaitytų. **"Dositejaus išspažinime"** yra parašyta, kad nemokytiems, paprastiems krikščionims, neprivalu skaityti Biblija. Užtenka, kad jie girdi kunigą skaitant kas ten parašyta. Bet graikai-katalikai, ypač Rusijos, netėmydami to persergėjimo, labai mėgsta skaityti tą knygą. Tik vargas, kad daugelis rusų "mužikų" nemoka skaityti. Daugelis graikų vienuolių, ir net kunigų, yra paprasti bemokslėiai žmonės. Žino jie tiktai ceremonijas atlikti, o daugiaus nieko. Paprasti žmonės nors yra, savotišku budu dievuoti, religiški, pasiganėdina tik ceremonijų atlikimu, nes ištikro jie nežino ir negal žinoti nieko daugiau, kaip tik ceremonijas. Ypač protestantų krikščionių dievuotumas jiems yra negirdėtu ir nesuprantamu daiktu.

6. Graikų-katalikų bažnyčios prietikiai su protestonais.

Reformacija ir protestantizmas nepadarė graikų-katalikų bažnyčioje jokios intekmės. **Melanchtonas** 1559 m. indavė laišką ir graikišką Augsburgo Konfesijos vertimą diakonui. Demetrijui Mysui, kurį buvo atsiuntęs patriarkas Joasapas III. iš Konstantinopoliaus, ištirti plačiaus apie reformaciją. Bet jis negavo jokio atsakymo nuo patriarko. Nuo 1573 iki 1581 m. Wuertembergo teologai Jokubas Adreae ir kiti turėjo susinešimus su patriarku Jeremijinui III. Konstantinopoliuje ir prisiuntė jam kelis egzempliorius Ausgsburgo Konfesijos ir vertimą Jokubo Heerbrand'o dogmatikos, idant supažindinti jį su evangelikų–liuteronų mokslu ir ištirti, ką jis apie tai sakys. Jis atsiliepė, kad jis negalįs su protestonais sutarti moksle apie apteisinimą, apie laisvąją valią, apie tradicijas ir tt. ir liepė jam daugiaus nerašinėti. Patriarkas Cirilas Lucar bandė graikų-katalikų bažnyčioje priskiepyti kalvinizmą. Bet jam tai nenusisekė. Jis likosi užsmaugtu ir jo kunas įmestas į upę Bosphorus (1638 m.). o jo mokslą graikų-katalikų bažnyčia iškeikė net keliuose sinoduose (1638, 1643 ir 1672 m.) Pradžioje 18-to šimtmečio užsimanė angliškoji (episkopalų) bažnyčia pareiti į artimesnį susinešimą su graikų-katalikų bažnyčia. Vienok iš to niekas neišėjo. Bet vėliaus (1874 ir 1875 m.) pribuvo ir graikų-katalikų bažnyčios atstovai susirinkiman, kurį surengė senkatalikiai su episkopalais. Idant intikti graikų-katalikams, senkatalikiai ir episkopalai išbraukė iš savo išpažinimų žodžius, kad šventoji Dvasia išeina iš Tėvo ir iš Sunaus. Apsiėmė mokinti, ir dabar taip mokina, kad šv. Dvasia išeina tik iš Tėvo. Bet susivienijimas tarp tų trijų bažnyčių neįvyko. Graikų-katalikų bažnyčia dar ir šiandien gyvena sau viena, neturėdama jokių artimų ryšių, nei su Romos-katalikais nei su protestonais.

CHICAGO CLOTHING CO.

1922-26 SO. HALSTED ST.

JAU Pavasaris artinas, kurio visi taip laukem; kiekvienas norime konopuikiausiai apsirėdyti. Mes jau aplaikėme didelį rinkinį vėliausių madų ir gražiausių spalvų siutų iš geriausių išdirbysčių.

Jeigu norit kad siutas Jums gražiai pritiktų ateik į musų krautuvę, o mes užtikriname, kad visuomet užganėdysime jusų skonį.

Mes taipgi darom siutus ant užsakymo

Musų krautuvėje pirkdamas visada sučėdysi nuo $3.00 iki $5.00 ant siuto.

Copyright Hart Schaffner & Marx

TAIPGI mes užlaikome vaikų siutus, čeverykus, skrybėles, marškinius, abelnai sakant, viską kas tik yra reikalinga del vyriškų aprėdalų.

Taigi, pirma negu eisi kitur, ateik pas mus ir persitikrink musų tavoru, o mes užtikrinam, kad paliksit musų kostumeriu ant visados.

MUSŲ TAVORAS YRA GVARANTUOJAMAS. JEIGU NESI UŽGANĖDINTAS. MES VISUOMET ATMAINOM, AR PINIGUS SUGRĄŽINAM.

MES TAISOM IR PROSIJAM PER VISĄ METĄ D-R-K-A-I

ADOMAS GRIGAS
"Naujienų" Agentas

Keliauja po Illinois, Iowa, Nebraska ir Kansas valstijas. Jis yra įgaliotas "Naujienų" Administracijos rinkti prenumeratą.

MOKYKIS SIUT MOTERIŠKUS RUBUS.

Išmokiname piešimo, kirpimo formų siuti naminius daiktus arba aprėdalus Diplomas kiekvienam, kas išsimokins. Valandos dieną arba vakarais del Jųsų parankumo. Už $10.00 išmokiname Jus siut visokius drabužius.

DRESS MAKING COLLEGES,
2336 W. Madison gatv., Western ave.
1850 Wells gatvė.
SARA PATEK, Mokytoja.

Mokiname Angiškai

Visose dalyse Amerikos ir Kanados

Vienintelė mokykla, kurioj kiekvienas gali išmokti Angliską kalbą, labai trumpame laike, šios mokyklos naujausia ir tobulingiausia metoda. Mokiname per laiškus, visose šalyse, už labai mažą atlyginimą; teipjau klesose dienomis ir vakarais. Jeigu nori išmokti greitai Anglų kalba, ateik arba rašyk platesnių žinių.

American School of Languages

1741 W. 47th Street, : : Chicago, Ill.

P. PILENAS

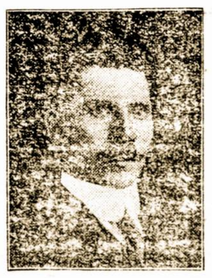

Ingaliotas "Naujienų" administracijos.

"Naujienų" dienraščio generališkas agentas P. PILENAS, lankysis Pennsylvanijos valst. ir kitur. Jis užrašinės dienraštį "Naujienas," o taipgi ir atnaujins prenumeratą. Taipgi rinks apgarsinimus ir organizuos agentus platinimui "Naujienų."

Kas dieną gauname dešimtimis laiškų su atsakymais iš krajaus.

Kadėl uegalit pajieškot savo giminių? Ar jau visai apie jus užmiršot

Mes galime ištikro jums surasti gimines ir pažįstamus. Jusų laiškai, siunčiami giminėms, sugrįšta atgal. Musų gi nueina, ir su pagelba biurų seno krajaus patenka į adresatų rankas.

Išlaidas pajieškojimo, kurios yra labai žemos, turi apmokėti patįs jieškotojai. Kas kitaip mano, neapsimoka nei rašyti visai.

Rašydami indėkite 2c. krasos ženklelį atsakymui. Chicagiečiai ir aplinkiniai gali atsilankyti ypatiškai subatoje nuo 5 iki 8 v. vakare, ir nedėlioj nuo 3 iki 5 p. p.

GENERAL CONSULT INFORMATION BUREAU, N.
3246 So. Union Ave. Chicago, Illinois.

LUMBERIS LUMBERIS

GLOBE WRECKING & LUMBER CO.

Parduodame seną ir naują lumberį, lentas, stulpus, stogams dengti popierą ir švinorystės reikmenis.

Pirmutinis jusų užsakymas padarys jus musų nuolatiniu kostumieriu.

OFISAS IR SANDELIS: N. E. COR. 50th ST. AND RACINE AVE.
PHONE DROVER 7512

Ar nori tureti gražius Drabužius?

Jeigu nori but gražiai apsirengęs tai jum tik gali pilnai patarnauti

Wicker Park Clothing Co.

Vienatinė ant North-West Sidės lietuviška korporacija, kuri siuva ant užsakymo visokius drabužius. Priimame užsakymus ir iš kitų aplinkinių miestelių. Parašyk mums laišką, o musų atstovas nuvažiuos su sampeliais.

Wicker Park Clothing Co.

1509 Milwaukee Ave., Chicago, Ill.

GERIAUSIA LIETUVIŠKA KRAUTUVĖ

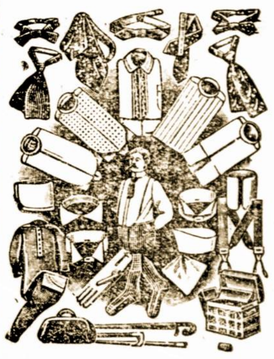

Nes mes užlaikom geriausią tavorą visokios ryšies, kas tik priguli prie Vyriškų ir Moteriškų del apsirėdymo. Naujausios ir vėliausios mados čeverykus, visokios ryšies marškinius, skrybėles, kepures, kalnierius ir viską, kas link Jaunuomenės apsirėdymo.

Taipgi laikom 'JEWELRY", kaip visokius auksinius daiktus: didelius sieninius laikrodžius, kišeninius laikrodėlius, lenciugėlius, visokios ryšies žiedus šliubinius žiedus padarom pagal užsakymą labai pigiai) Gražiausias spilkutes, geriausio darbo Britvas, Peilius (Strap) arba pustus.

Taipgi laikome daug knygų kaip svietiško taip ir dvasiško turinio; visokios ryšies popieros del laiškų rašymo ir geriausius muzikališkus instrumentus galima gauti pas mus.

Mes taipgi patįs esame senai praktikuojančiais muzikantais. Kreipkitės į mus, o mes užganėdinsime kiekvieną.
Tel. Canal 5641

K. J. PIKEL BROS.

718 W. 18th St., Chicago, Ill.

[illegible] Vakare

$2.98 Crepe De Chine Bliuskos $1.95

[illegible]

$1.95

KLEIN BROS
HALSTED. 20TH ST'S AND CANALPORT AVE.

Subatoje po Pietų

NUO 1 IKI 4:30

59c Middy Bliuskos 39c

Moterų ir merginų middy bliuskos, gero balto audeklo, karbatkomis iš pryšakio, gerai pasiutos bliuskos už ....

39c

Musų 36 metinis Išpardavimas Vyrų ir Vaikinų drapanų

Musų drapanų skyrius apvaikščioja pabaigą musų 36-tų metų biznyje, pasiulydamas kainas, kurias nė vienas vyras negali praleisti — nežiurint ar jis mano pirkti kiek vėliaus, arba dabar. Mes esame paėmę keletą šimtų siutų iš musų reguliario tavoro, pritaikytus jauniems ir seniems, visi naujausios mados — visi daugiausiai reikalaujamos materijos, puikiai pasiuti ir apvedžioti, ir pasiulome juos už trečdalį ir žemiau, negu reguliarės kainos!

Vyru ir Vaikinu nauji $20 Velykiniai siutai $15

[illegible]

$15

Vyru ir Vaikinu puikus $25 nauji pavasariniai suitai 20

[illegible]

$20

Puikus Žydinti hijacintai . . 7c kiekvienas

Pranešimas musų 1916 plaščių, siutų ir galvos aprėdalų atidarimo. Subatoje, Kovo 25.

Mes užkviečiame Jus atlankyti šį puikiausią atidarymą naujų pavasarinių madų, kokio mes dar nesame turėję. Mes galime teisingai pasakyti, kad mes niekuomet nesame pasiulę tokį didelį rinkinį naujų pavasarinių aprėdalų. Atidarymo išpardavimas ir nepaprastas kainų numušimas. Mes laikome šį atidarymą vėliaus, negu kaip visada delto, kad daugiau laiko buvo praleista rinkime šių puikių madų, karias mes dabar pasiulome. Atsiminkite, subatoj, kovo 25 d. — negali buti svarbesnio dalyko, kaip šis, nes čia sutaupinate pinigus ir gaunate gerą tavorą.

Nauji Pavasariniai Siutai $19.75

Puikiai pasiuti nauji pavasariniai siutai, mados paimtos nuo augštesniai apkainuotų siutų, pilno pločio sijonas, nuo 2½ iki 3 yardų pločio, skura arba šilku apvedžioti, metelinės saktis ir papuošimai. Spalvos šviesiai mėlynos, juodos, copen, žalios, gelsvos. Moterų ir merginų saizų, už ....

$19.75

Kiti modeliai visokios kainos iki $45.00.

Puikas Pavasariniai Poplino Kotai $15.00

Visiškai naujos mados malomos šiuose kotuose — pasiuti iš vilnonio poplino, naujos mados kalnierių ir plačiais mankietais, juodos spalvos, apvedžioti su baltu, pilno pločio. Kiti yra aksominiai arba satino kalnieriai. Spalvos — juoda, šviesiai mėlyna, ir visos reikalaujamos pavasarinės spalvos. Dydžio del moterų ir merginų, už $15.00
Kiti įvairių kainų iki $40.00.

NAUJOS PAVASARINES DRESES $19.75

Nepaprastai pukios dresės moterims ir merginoms — geros rųšies taffeta su georgette rankovėmis, bliuska puikiai pasiuta ir gražiai išsiuvinėta. Georgette rankovės naujausios mados, apvedžiotos su taffeta, pilno pločio sijonas. Taipgi visokių kitokių puikių ir naujausių madų. Spalvos — juoda, šviesiai mėlyna ir visokia reikalaujama pavasarinė nauja spalva, už $19.75
Kitos įvairių kainų, iki $50.00.

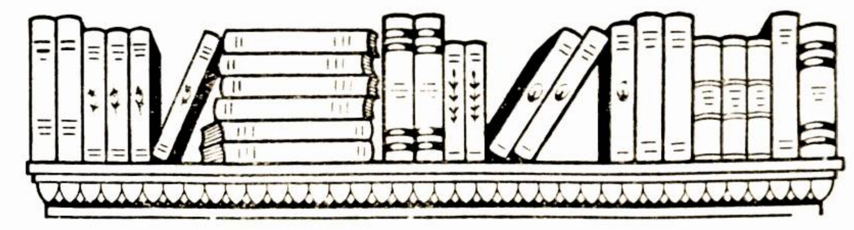

Žemiau surašytos knygos yra išleistos

Naujienu Spaustuveje,

Arba "NAUJIENOS" turi nupirkę jų visą laidą.

Agentams duodome gerą nuošimtį

1. KAS YRA TAIP, O KAS NE TAIP? Iš anglų kalbos vertė A. J. Karalius. Puslapių 264. Labai prieinamai išaiškina socializmą. Kaina 50c
2. NUOSAVYBĖS IŠSIVYSTYMAS. Parašė Paul Lafargue. Vertė A. J. Karalius. Puslapių 167. Vienas iš svarbių veikalų socializmo literaturoje. Gvildena privatiškos nuosavybės vystymosi klausimą. Kaina 50c
3. MORALYBĖS IŠSIVYSTYMAS. Parašė L. Krzywicki. Vertė A. J. Karalius. Puslapių 120. Gvildena moralybės-etikos klausimą. Svarbu žinoti kiekvienai apšviestai ypatai. Kaina 25c
4. DRAUGIJOS IR ORGANIZMŲ EVOLIUCIJA. Parašė Arthur M. Lewis. Vertė A. J. Karalius. Pusiapių 187. Išguldymas teorijos organizmų bei draugijinių organizmų vystymosi. Labai svarbus veikalas. Kaina 50c
5. IŠ ŠIRDIES. Parašė James Allen. Vertė St. Biežis. Puslapių 53. Psychologiškas veikalėlis, gvildenantis protavimo budus etc. Patariama perskaityti kiekvienam darbininkui, nes jis pagelbės suprasti Jusų draugą. Kaina 15c
6. KAIP ŽMOGUS MASTO. Parašė James Allen. Vertė St. Biežis. Puslapių 51. Apie šią knygelę autorius sako: "Jos tikslu yra paskatinti vyrus ir moteris surasti bei jausti teisybę, kad jie patįs yra savęs tvėrėjais. Kaina 15c
7. PASIKALBĖJIMAS AMERIKONO IR GRINORIAUS. Sutaisė A. J. Karalius. Puslapių 32. Labai indomus ir linksmas pasikalbėjimas apie darbininkišką klausimą. Kaina .. 10c
8. NUOSAVYBĖ IR DARBAS. Sulietuvino A. J. Karalius. Puslapių 18. Labai prieinamoje kalboje aiškina sunkiai suprantamą klausimą nuosavybės ir darbo. Kaina 5c
9. VAGIS. Parašė A. J. Karalius. Puslapių 27. Apysaka paimta iš tikro gyvenimo. Ji atvaizdina, kaip blogos gyvenimo salygos ant žmonių atsiliepia, kaip atsiranda vadinami prasikaltėliai ir kodel jie tokiais yra. Kaina 10c
10. ADOMAS IR JIEVA. 28 puslapių su paveikslais. Juokinga pasakaitė, išaiškinanti sutvėrimą. Kaina 10c
11. LOKIS. Parašė P. Merime. Vertė L. Juras. Puslapių 79. Tik-ką iš spaudos. Lietuvių legenda. Labai indomus pasiskaitymas. Kaina 15c
12. NAMAI PRAGARAI. Komedijėlė. Parašė Harry Newton. Vertė Jonas Ilgaudas. Puslapių 23. Gera statymui scenoje. Tik dvi ypatos reikalaujamos lošimui. Kaina 10c
13. AUDĖJAI. Parašė Gerhard Hauptman. Vertė J. Laukis. Drama. Puslapių 112. Labai rimtas ir svarbus veikalas. Perstato darbininkų gyvenimą pirmos devyniolikto šimtmečio pusės pabaigoj. Kaina 50c
14. DARBAS. Parašė Emil Zola. Vertė A. J. Uoga. Puslapių 291. Šitas veikalas nors yra parašytas trijuose tomuose, bet kiekvienas tomas gali buti skaitomas atskiroje knygoje. Tai yra indomus romanas. Kaina 75c
15. GLUDI-LIUDI ir kitos Lyrikis Eilės. Parašė Kl. Jurgelionis. Kaina 50c
16. AMERIKOS PILIETIS. Surengė J. Ilgaudas. Puslapių 63. Kuopilniausi pamokinimai kaip tapti piliečiu. Taipgi sutrauka Suvienytų Valstijų konstitucijos. Kaina 25c
17. PAČIAVIMAS PAS ĮVAIRIAS TAUTAS. Pagal H. D'Almeras'ą. Sutaisė A. J. Karalius. Aiškinama įvairus budai pačiavimosi pas įvairias tautas. Puslapių 89. Kaina 20c
18. VEISLIŲ ATSIRADIMAS. — Darwin'o teorija. Parašė Mečislovas Kaufmanas. Sulietuvino A. J. Karalius. Puslapių 62. Kaina 15c

"NAUJIENOS"
1840 So. Halsted St., Chicago, Ill.

CHICAGOS ŽINIOS

SUMUŠĖ MAYORĄ.

Chicagoje yra taip vadinama Municipalė balsuotojų lyga, kuri rinkimų laiku pataria piliečiams, už kokius kandidatus atiduoti savo balsus. Kadangi minėta lyga pastaruoju laiku delei dabartinės administracijos negražaus šeimyninkavimo miesto reikaluose pradėjo vesti agitaciją prieš mayorą Thompsoną ir jo šalininkus, tai pastarieji užsimanė sunaikinti tos lygos intekmę. Tuo tikslu keturi mayoro šalininkai aldermanai įnešė Miesto Tarybon sumanymą, kenksmingą kalbamai lygai ir išreiškiantį užsitikėjimą visa dabartine Chicagos miesto administracija su mayoru Thompsonu prišakyje.

Aldermanai 46 balsais prie 24 atmetė įnešimą, išreikšdami tuo savo užsitikėjimą Municipalei balsuotojų lygai ir neužsitikėjimą mayorui. Prieš mayorą šį sykį balsavo net ir kaikurie jo buvusieji šalininkai, kuomet ėjo svarstymas kitų reikalų.

Sakoma, kad šis balsavimas buvęs viena karčiausių piguliųkų, kurios tik teko praryti Thompsonui, tapus Chicagos mayoru.

Lieutenantas Kenney, [illegible] po Chicago kareivių [illegible] Suvienytų Valstijų armijos, užrašė kad jam daug galėtų pagelbėti jo darbe Chicagos bažnyčių kunigai. Jisai jau neoficialiai kreipėsi ir greitų laiku mano kreipties oficialiu prašymu, kad kunigai iš sakyklų pradėtų agituoti žmones stoti armijon, kuri dabar reikalinga siuntimui į Mexika. Galima tikėti, kad kunigai jo tą prašymą išklausys — jog bažnyčia (kunigai) šiandien yra ne kas kitas, kaip kapitalistų samdininkė — kur link kapitalistams reikia, ton pusėn ji kreipia Kristaus žodžius: "Neužmušk."

PADĖKA.

Šiuo mes norime išreikšti musų padėką giminėms, draugams ir draugijoms už sąjausmus, kurių mes iš jų susilaukėme, netekus mums vyro ir tėvo.

Mrs. Anna Gedman ir vaikai.

Chalmors mokykloje, 1220 So. Fairfield Ave., kilo gaisras. 825 mokiniais atsidurė ant oro. Vaikai apleido mokyklą pavyzdingoje tvarkoje.

John Henrich, 6221 So. May St. nušovė pačią, paskui ir pats nusišovė. Susibarė delei pačios turto.

TEATRAS KONCERTAS IR BALIUS

Rengia SIETYNO CHORAS, subatoj, [illegible] (March) 25 d., 1916 m., M. Meldažio svetainėje, [illegible] W. 23 [illegible] Svetainė atsidarys 6 val. vakare, [illegible] Įžanga 25c, 35c, ir 50c. ypatai.

[illegible]

MUZIKA BUS F. JARACKO.

Gerbiamoji [illegible] tėvynainės, šiuomi užkviečiame Jus kuoskaitlingiausiai atsilankyti ant [illegible] to puikaus vakaro. Mes iš savo pusės stengsimės atsilankiusius užganėdinti. Atsilankę į šį vakarą Jus turėsite į valias gardaus juoko ir turėsite progą pasiklausyti puikių choru, kas liksis Jusu atmintyje ant ilgo laiko.

Su pagarba, kviečia visus SIETYNO CHORAS.

Du streikieriu areštuota pagal Argo, Ill. Juos kaltina mušime streiklaužio.

PRANEŠIMAI

Šiandien p. Meldažio svetainėje įvyks trečias iš eilės LSS. 22 kuopos lavinimosi vakaras — prakalbos ir diskusijos. Bus kalbėta temoje: **"Ko socialistai reikalauja?"** Kalbės drg. K. Gugis. Žodis bus suteikiamas ir iš publikos tarpo. Westsaidiečiai, pasinaudokite proga! Tema, matote, labai indomi, todel reikėtų pasistengti išgirsti ją. Pradžia 8 val. vakare. Inžanga dykai.

LSS. 22 kp. **Komitetas.**

Lietuvių Socialistų Jaunuomenės Lygos 1 kuopos susirinkimas įvyks subatoje, kovo 25 dieną, "Aušros svetainėje 3001 So. Halsted St.; pradžia 8 val. vakare.

Nariams: Gerbiamieji, tik susimyldame susirinkitē visi laiku, kad nereikėtų jo veltui gaišinti belaukiant pasivėlavusių.

Sekrt.

Liet. S. S. 37 kp. mēnesinis susirinkimas įvyks 25 d. kovo (subatoje) J. Chernausko svetainėje—kampas 19-tos ir Union Ave. Pradžia 7:30 val. vakare. Meldžiame visi nariai atvykti, nes yra svarbių reikalų.

Rašt. **A. Meldažis.**

RACINIEČIAI, TĒMYKITĒ!

Kovo 26 d. įvyks Socialdemokratų Partijos lietuvių skyriaus prakalbos. Kalbēs A. Antonovas — iš Chicagos. Pradžia 2 val. po pietų. Inžanga dygai. Visi Racino lietuviai malonēkite atsilankyti.

Kviečia **Komitetas.**

ROCKFORD, ILL.

Subatoje, 25 d. kovo, LSS. 75 kuopa rengia puikų vakarą. Scenoje statoma du gana gēru veikalu: "Kun. Gramulos raštinėje" — vieno veiksmo komedija, ir "Kas nuveiks" — drama. Beto bus dainų, deklamacijų ir monologų. Dainuos L. S. J. Ratelio choras. Tikimēs, kad šis vakaras pilnai užganēdins atsilankiusius, nes prie jo rengtąsi iš anksto. Todel, rockfordiečiai, nepraleiskite tos progos! Tokios progos labai retai pasitaiko.

LSS. 75 kp. **Komitetas.**

EAST CHICAGO, IND.

Nedēlioje, 26 d. kovo, K. Grikšo svetainēje — 150th ir Northcote Ave. — įvyks svarbios prakalbos. Prakalbas rengia naujai besitverianti kooperatyviška valgomų daiktų krautuvē.

Kadangi 12 d. kovo tos kooperacijos prakalbos negalējo įvykti, tai tuli jos priešai paleido negražias paskalas, kad toji kooperacija neisisteigs ir t. p. Tečiaus mes nepaisēme tų negražių paskalų ir 26 d. kovo rengiame kitas prakalbas. Pakviesta gabųs ir pasižymēję kalbētojai, kurie išaiškins atsilankusiems tokios kooperatyviškos krautuvēs svarbą ir naudą. Todel kiekvieno, norinčio pasiliuosuoti nuo privatiškų biznierių jungo, priedermē atsilankyti į tas prakalbas ir prisirašyti prie kooperacijos! Prakalbos prasidēs 6 val. vakare. Nepamirškite jų!

Komitetas.

DYKAI! L-E-G-A-L-I-Š-K-A-S P-A-T-A-R-I-M-A-S DYKAI!

Taip, mes duosime Jums legališką patarimą DYKAI.
Mes atidarēme šį ofisą su žinovais gero vardo advokatais, kurie veda bylas visuose teismuose. Neišsižadēk savo reikalo bijodamas įpulti į kēblumus delei stokos patarimo. Pasakyk mums savo kēblumus!
Mes veikiame kaip sergētojai, išpildytojai ir administratoriai ir atliekame įvairios rųšies kolektas už mažą atlyginimą.
Mes perkame ir parduodame nejudinamą turtą, randavojame, skoliname ir apdraudžiame.

NATIONAL BUREAU OF JUSTICE
Kambarys 4 729-731-733 W. 18th St., arti Halsted gat., Chicago.
Phone Canal 6460. Atdara vakarais iki 9 val. Nedēliomis nuo 8:30 iki 12 dien.

SKAITYKIT IR PLATINKIT "NAUJIENAS"

Dabar yra geriausias laikas

išmokti kirpimo ir "designing."

Mes galime gauti jums atsakančią ir gerai apmokamą vietą į trumpą laiką. Jųs gausite privatiškas instrukcijas ir praktišką patyrimą mokindamies.

Mes taipgi turim siuvimo skyrių, kur mokiname siuti rankoves ir kišenius daryti ir prosyti.

MUSŲ MOKINIAI priimami visose apmokamose firmose Chicagoje.

Dieninēs ir vakarinēs instrukcijos.

MASTER SYSTEM

Jos. F. Kasnicka, viršininkas.
—Priešais City Hall
Suite 208, 118 N. La Salle St., Chicago.

Dieninē ir Vakarinē Mokykla ROSELANDE

Jei nori išmokti greitai ir atsakančiai anglų kalbos, tai lankykies į musų mokyklą. Čia gali pradēti mokyties nuo pat pradžios arba nuo kur esi geriau apsipažinęs, nes klesos yra sutvarkytos taip, kad kiekvienas naujas mokinys atranda skyrių pagal savo išgalējimo. Musų mokykloje neturēsi jokio vargo išmokti anglų kalbą. Jei nenori pasilikti vargšu ant visados, tai mokykies anglų kalbos.

WAITCHES MOKYKLA
11045 Michigan Ave., Roseland, Ill.
Mokykla atdara iki 10:30 kas vakarą.
Ned. nuo 10 iki 2 val. po pietų.

"PEARL QUEEN" KONCERTINOS

Padarytos Suvienytose Valstijose yra geriausios, netik tone, bet ir jų išdirbime.
Atsišaukite į musų krautuves:
4663 Gross Ave arba
769 Milwaukee Ave.
Phone Yards 1557
Reikalaujantiems katalioga duodam dykai.
GEORGI and VITAK MUSIC CO.

Vyrišku Drapanu Bargenai

Nauji, neatimti, daryti ant užsakymo siutai ir overkotai, vertēs nuo $30 iki $50 ,dabar parsiduoda po $15 ir $25 dolerius.

Nauji, daryti gatavi, nuo $15 iki $35 siutai ir overkotai, nuo $7.50 iki $18 dolerių.

Visai mažai vartoti siutai ir overkotas, vertēs nuo $25 iki $85, dabar $5 ir augščiau. Kelnēs nuo $1.50 iki $4.50. Vaikams siutai nuo $3.00 iki $7.50

Atdara kasdieną, nedēliomis ir vakarais. S. GORDON
1415 S. Halsted St., . . Chicago, Ill.

LEVESKIO Prekybos ir Kalbų Dieninē ir Vakarinē MOKYKLA

Čia gali išmokti Anglų kalbos nuo pradinēs ligi augščiausiai, teipgi Lietuvių, Vokiečių, Rusų ir Lenkų kalbų; Aritmetikos, Augšt. Matematikos, Istorijos, Geografijos, Politiš. Ekonomijos, Knygvedystēs, Dziliarašcio, Laiškų rašymo, Prekybos teisių ir tt. Čia gali užbaigti PUBLIC SCHOOL, HIGH SCHOOL ir PREKYBOS KURSUS. VISKAS AIŠKINAMA LIETUVIŠKAI.
3106 So. Halsted St., Chicago
Reikalauk Aprašymo

DELEI CHICAGOS RUBSIUVIŲ STREIKO.

Šiandien daug ir plačiai kalbama apie Chicagos rubsiuvių streikus ir jųjų pasekmes. Vieni rubsiuvių tvirtina, kad streikuoti jau jokiu budu jie nebeisią, nes nebegalima, esą ateityje pakelti tokio vargo, skurdo ir visokių nedateklių kokius prisėjo perkentėti praėjusiais streikais. Geriau, girdi, skebausime — ir gana! Kiti vėl abejoja. Bet didelė didžiuma yra tos nuomonės, kad streikas neišvengtinas, ir tai artimiausioje ateityje, nes, kaip žinoma šiuo laiku rubsiuvių darbo sąlygos daug blogesnės negu tos, kokios buvo žadėtos streiko metu ir tuoj po streikui.

Šiandien, pažvelgus Chicagos rubsiuvių gyveniman, pamatysime, kad jis yra vien grumimasi, idant nors šiaip taip palaikius savę ir savo šeimynų gyvastis ir kad nors truputį geresnės paragavus. Bet sąlygos eina vis aršyn, vis blogyn. Ir streikas šiandien yra darbininkams ta priemone arba ginklu, kurio pagelba jie galėtų pastumėti nuo savęs vergiją ir skurdą. Darbininkai iš vienos pusės nenori streiko, nes žino jojo vargus —badą, nedateklius, persekiojimus, o kartais ir gyvasčių aukavimą. Bet kada iš kitos pusės žiurint matosi, kaip tų šeimynų tėvai turi buti vergais ir už tą vergiją gauti tokią algą, kurios neužtenka maistui, butui, apsirėdymui ir kitiems butiniems gyvenimo reikalams, tada ir patįs darbininkai ir jų šeimynos geidžia streiko.

Daug mums šiandie prikalba, prisako bosai ir jų šapų formanai, kad darbininkai, o ypač jų šeimynos, buk nenorį streiko. Taip, bet kasgi nori streiko? Juk jeigu niekas jo nenorėtų, jis nė įvykti negalėtų. Ale ve kame dalykas: kapitalistams svarbu turėti visuomenės užuojautą, tadgi jie ir jų bernai įvairi kapitalistiškieji laikraščiai — šaukia visokiais balsais, kad darbininkai nenori streikuoti, kad jie tik prikurstyti apleidžia dirbtuves. Kapitalistai ir jų bernai pasakoja visuomenei per savo laikraščius, kad jų šapų darbininkų padėjimas toks geras, jog jie nei nestreikuotų, jei nebutų kurstytojų. Ar matote, kaip gerai darbininkams pasak kapitalistų?

Vienok Chicagos miesto gyventojai mato, kad rubsiuvių darbininkų reikalavimai yra teisingi. Ir todel publika simpatizuoja darbininkams, o už visokias skriaudas, nesmagumus, kuriuos jai priseina del streikų kęsti, ji kaltina kompanijas, neišpildžiusiais savo prižadų. Ir gerai. Tegul streikai priverčia publiką biskį paprotauti ir pagalvoti, kad pamačius, jog šis surėdymas jau atgyveno savo dienas ir jo palaikymas vis labiau sunkina visuomenę. Tai eina darbininkams ant naudos.

Negali darbininkai atsisakyti kelę streikus ir iš kito atžvilgio. Juo tolyn, tuo labiau įsivyrauja trustai, kurie, paglemžia by kokią pramonijos šaką, tuojaus pakelia joje išdirbamų reikmenų kainas ir karts nuo karto mažina darbininkų algas. Tokis dalykų stovis iššaukia streikus ir da tokius milžiniškus, kad juos atjaučia žmonės, stovintįs gana toli nuošalyje nuo streikuojančių, Dabar, jeigu darbininkai nustotų streikavę, tai kas jiems beliktų daryti? Kapitalistai juos vis labiau skriaustų.

Nesiskiria nuo kitų darbininkų ir Chicagos rubsiuviai darbininkai.

Streikai rubsiuviams (kaip ir visiems kitiems) darbininkams lengviną ateities kovą. Darbdaviai, matydami darbininkų pasiryžimą ginti savus reikalus, atmindami jų išlaimetus streikus, ypač gi numanydami savo kešenių skausmus, t. y. nuostolius del streiko, dažnai išpildo darbininkų reikalavimus ir be streiko. Ir juo daugiau ir ilgiau darbininkai streikavę, juo tvirčiau susi- ve, tuo daugiau jiems šansų laimėti pastatytus reikalavimus be streiko. Darbdaviai labiau kovoja tose vietose, kur da darbininkai ne daug kartų streikavo, kad atėmus darbininkams upą ateityje streikuoti. Bet vieną kitą sykį pastreikavus tegul ir nepasekmingai, tretį kartą yra dešimtį sykių daugiau progos laimėtį streiką ir į daug trumpesnį laiką, negu pirmu ar antru kartu.

Sakoma, neturime streikuoti. Bet juk šiandie, kaip jau minėjau, darbininkams negalima apseiti be streiko kaip be duonos, be drabužio. Užtai kiekvienas protingas ir sąžiningas žmogus privalėtų pavartoti savo žinojimą, gabumą atkalbinėjimui skebų–streiklaužių nuo pragaištingo darbo. **Ad. Norkus.**

Chicagoje nagrinėjama byla subankrutijusio didžiulio La Salle St. banko buvusio senatoriaus Lorimer. Paliudijimus davinėjo William C. Niblock, vice-prezidentas Chicago Title & Trust Co. Pasak Niblack'o nurodinėjimų, minėto banko subankrutijime yra vienatiniu kaltininku buvusis banko vice-prezidentas Munday. Senatorius gi Lorimer esąs, girdi, visai nekaltas, nes jis tik vardą banko prezidento nešiojęs, o į bizni visai nesikišęs.

Mokyklų Taryba ketina paimti gaminimą valgių mokiniams į savo rankas. Sako, kad galima iš to padaryti pinigus.

Samuel Markus, 32 m., 1046 W. Erie St. mirė Jefferson parko ligoninėje. Jį vakar pašovė jo cigarų sankrovėlėje plėšikai.

REIKALINGI mokiniai į lietuvišką mokyklą siuvimo, prosyjimo ir kirpimo. Kam dirbti nesvarioje dirbtuvėje, jeigu galima uždirbti lengvai ir švariai. Kursas vakarais arba dienomis. Mokinam siuti rankom ir elektrikos mašina. Užbaigusiems kursą duodu kiekvienam darbą. Kaina kurso prieinama.

"LIETUVA" Siuvimo Mokykla,
1504 W. Division St., Chicago.

PAJIEŠKOJIMAI

Pajieškau Barbės Smuskčiukės ir Matjošiaus Stempliuko. Abudu Suvalkų gub., Marijampolės pavieto, Vasujios kaimo. Meldžiu atsišaukti šiuo adresu:
Antanas Bridžius,
2033 N. 18th st., Springfield, Ill.

PAJIEŠKAU darbo į duonkepyklą, esu išsilavinęs tame darbe per 8 metus; galiu kepti juodą ir baltą duoną ir biskitus; galiu dirbti pirma arba antra ranka. Jeigu kam tokis duonkepis yra reikalingas, prašau atsišaukti šiuo adresu:
140 Moen Ave., Joliet-Rockdale, Ill.
M. B.

Pajieškau savo pusbrolio, Klemenso Gudinausko, Kauno gub., Šiaulių pavieto, Papilės parapijos, Šyliškio kaimo. Jo paties, ar kas jį žino, prašau atsišaukti, už ką busiu labai dėkingas, šiuo adresu:
W. Wasilunas,
1428 49th Ct., Cicero, Ill.

Pajieškau savo pačios, Aleksandros Vitkevičienės, Kauno gub., Šiaulių pav.; ir sunaus Ignaco. Ji 5 pėdų ir pusės augščio, geltonų plaukų, rudos akįs, 22 metų amžiaus, 7 metai Amerikoje. Nykštis kairėsės rankos pažeistas. Ji pati, ar kas ją kur patėmijote, praneškite man. Kas praneš, gaus dovaną.
Jurgis Vitkevičia,
2318 W. 25th st., Chicago, Ill.

Pajieškau savo pusbrolių, Stanislovo ir Juozapo Povilaičių, Kauno gub., Panevėžio pav., Smilgių parapijos, Tarvidų kaimo. Turiu svarbų reikalą, meldžiu atsiliepti jų pačių arba draugų. Kurie žinote, praneškite man, aš tikrai žinau, kad jie yra Waterburyj, Conn. Meldžiu atsiliepti šiuo adresu:
Jonas Duro,
10543 Wabash ave., Chicago, Ill.

JAUNAS VAIKINAS pajieško mokyties darbo į bučernę arba saliuną už mažą kainą. Kalba lietuviškai, lenkiškai ir angliškai.
Mikalojus Beršenas,
8738 Cottage Grove Ave., Chicago.

Pajieškome Stanislovo Girgziaus, Kauno gub., Raseinių pav., Tenenių parap., Kusų sodos. Pirma gyveno Westville, Ill. Jo tėvas jau 2 m. mirė ir paliko kiek turto. Malonėkite atsišaukti jis pats, ar kas jį žino šiuo adresu: An. Ilginis,
P. O. Box 7, Westville, Ill.

L. Deluca ir Tony Deluca, barberiai 954 Larrabee St., nubausti už tai, kad neteisingu budu laisnius įgijo.

REIKALAVIMAI

REIKALAUJAME 7 gerų kriaučių prie moterų darbo. Darbas yra ant ilgo laiko ir gera užmokestis. Kreipties prie:
L. KASPER,
3129-31 Wentworth ave., Chicago, Ill.
Arti 31-mos gatvės.

REIKALINGAS bučeris atsakantis savo darbe. Atsišaukite sekančiu adresu:
1715 So. Canal st., Chicago, Ill.

REIKALAUJU gerų randauninkų, kurie savo laiku užsimokėtų randą. Namas gerai ištaisytas. Visi parankumai. Norintieji gauti gerus pagyvenimus, kreipkitės šiuomi adresu:
3826 So. Emerald ave., Chicago, Ill.
Pusė bloko į lietuvišką bučernę.

REIKALINGA mergina prie namų darbo. Užtikrinta vieta. Atsišaukit po numeriu:
2334 S. Oakley Ave., Chicago, Ill.

REIKALAUJAME patyrusių muilo vyniotojų (wrappers). Darbas pastovus. Užmokestis gera.
Allen D. Wrisley Co.,
925 So. 5th Ave., Chicago, Ill.

REIKALINGAS bučeris. Gera užmokestis. Darbas ant visados. Kreipkis šiuo adresu:
2350 South Leavitt St. Chicago.

REIKALINGAS siuvėjas prie moteriškų kotų dirbimo. Gera mokestis ir darbas pastovus. Atsišaukite tuojaus.
I. GUDAS,
2431 Milwaukee ave., Chicago, Ill.

NATIONAL RAG and METAL CO.
REIKALAUJAME — jaunų ar viduramžio vyrų dirbti prie popierų ir regsų. Atsišaukite:
5300 Federal St., Chicago.

REIKALAUJAMA tuojaus: patyrusių karų ratų molderių ir pagelbininkų; taipgi ratų rollerių ir leberių. Pastovus darbas. Kreipkitės pas
Griffin Wheel Company,
145 N. Sacramento Boulevard.

EXTRA reikalingas barzdaskutis. Darbas nuolatinis, gera mokestis. Turi buti atsakantis savo darbe. Atsišaukite kuogreičiausiai.
T. GRANDYS,
4932 Magonn ave., E. Chicago, Ind.

REIKALAUJAME moterų prie lopymo maišų. Pastovus darbas. Ne ant mašinos, bet su rankom. Atsišaukite pas:
ABLE BAG and BURLAP Co.,
1412 Blue Island Ave., Chicago, Ill.

REIKALAUJAME merginų virš 16 metų išsimokinimui daryti popierinius baksus. $1 į dieną pradžioje. Atsišaukite:
ALLEN D. WRISLEY Box Factory,
925 So. 5th Ave., Chicago, Ill.

REIKALAUJAME merginos prie namų darbo. Nėr vaikų. Gera užmokestis ir geras užlaikymas.
ISRAEL STAM,
1256 S. Troy st., City.

ANT PARDAVIMO

DIDELIS BARGENAS.

Turi buti parduotas šią savaitę 2 pragyvenimų, 5 kambarių medinis namas, 3518 Parnell ave. Randos neša $20 į mėnesį. Parsiduoda už $1,200.00.
I. LARKIN,
3241 So. Halsted st., Chicago, Ill.
Phone Drover 8729.

PARSIDUODA geri rakandai (furničiai) dėl 5 ar 6 kambarių iš priežasties ligos.
John Doveiko,
1811 So. Peoria st., Chicago, Ill.
Antros lubos, frontas.

VALGYKLA parsiduoda labai pigiai, 32 sėdynės, įplaukos kasdieną viršija $35.00. Pelno per savaitę $75.00. Nepaprastas atsitikimas priverčia parduoti. Pasimatykit su pardavėju "Naujienų" ofise tarpe 6 ir 7 val. kas vakarą. No. 3.

EXTRA parsiduoda saliunas. Biznis išdirbtas per 20 metų, lietuvių apgyventa vieta. Pardavimo priežastis — savininkas serga. Labai pigiai parsiduoda. Atsišaukite:
3159 So. Halsted st., Chicago, Ill.

PARSIDUODA 7 kambarių moderniškas namelis už $400 "cash", likusius lengvu išmokėjimu; praustuvė, gazas, basementas, didelis tvartas, viš tynyčia. Kaina $2000, ant Archer ave., arti Crane dirbtuvių. Lotas vertas $1100.
McDONNELL
3622 So. California Ave., Chicago.

—$900 "cash", likusius lengvu išmokėjimu, 6—6, moderniškas, dviejų flatų, ant muro basemento, plaunamasai kambarys išcementuotas, gatvių visi parankumai, randa $384. Kaina $3600.
McDONNELL
3622 So. California Ave., Chicago.

PARSIDUODA greitu laiku RESTORANAS. Biznis išdirbtas per ilgą laiką. Priežastis pardavimo —savininkas pereina į didesnį biznį.
1613 So. Halsted Str., Chicago.

—$1000 "cash", likusius kaip randą, nupirksi 5x6 kambarių moderniškų 2 flatų gračio išžiuros, naujas pamatas, ant akmens, visi intaisymai, įplaukų $384, kaina $2800. Papiginta.
McDONNELL
3622 So. California Ave., Chicago.

DARBININKO PROGA.

PARSIDUODA 6 kambarių stuba ir 3 lotai, netoli lietuvių bažnyčios. Kaina $2600. Ant lengvų išmokėjimų.
PAVELCHIK
2020 W. 35th St., Chicago.

PARSIDUODA medinis namas ant 2 lubų ant 18 gatvės, arti Union ave., gerame stovyje ir neša gerą randą—$70.00 į mėnesį. Malonėkite kreipties šiuo adresu:
3213 So. Morgan St., Chicago.

PARSIDUODA labai lengvu išmokėjimu 4 kambarių muro namelis, vasaros laikui, virtuvė, karštas vanduo, šiluma, kieto medžio grindis, elektriška šviesa ir gazas, didelis basementas, išgrįstos gatvės, "garage", 35-ta ir Western ave. Kaina $2250.
McDONNELL
3622 So. California Ave., Chicago.

— $200 "cash", likusius lengvu išmokėjimu, 4 kambarių moderniškas namelis, 2 kambariai basemente, arti 43-čios gatv ir Western. Kaina $1500.
McDONNELL
3622 So. California Ave., Chicago.

PARSIDUODA 2-jų kresių barbernė lietuvių ir lenkų apgyventam miestelyj. Parsiduoda už labai žemą kainą. Pasiskubinkite, nes nuo 1-mos balandžio turiu išvažiuot.
George Paznokaitis
04 Deodor St., Indiana Harbor, Ind.

PARSIDUODA saliunas ir prapertis, geroj apielinkėj, arti dirbtuvių, lietuviai apgyventoj. Yra visi "fikčeriai." Parsiduoda už pinigus arba ant lengvų išmokėjimų. Atsišaukite:
JOHN DUŠEK,
2416 Blue Island Ave., Chicago, Ill.

Ant pardavimo fotografijų dirbtuvė prie didelės lietuvių parapijos labai puikioj vietoj. Puiki proga del žmogaus, kuris nori daryti puikų gyvenimą. Malonėkite kreipties laišku: "Naujienos" No. 41, arba ypatiškai: K. Jamontas.

Geriausios Farmos

Pirkite farmas pas mus, Didžiausioje Lietuvių Farmerių Kolonijoje, Amerikoj
Ta kolonija yra per mus uždėta 1905 metais ir ją apgyvendinome su 360 lietuvių farmerių. Mes esame seniausi ir didžiausi lietuviai farmų pardavėjai Amerikoj. Mes parduodame teisingiausiu budu, išduodami pirkėjams už gvarantuotus Dėdės Šamo popierius ir grynus Abstraktus be jokių extra damokėjimų. Mes turime šimtus visokio didumo parduoti farmų, išdirbtų, su užvestais laukais, su sodnais, su budinkais. Žemė derlingiausia — lygi, su moliu ir Juodžemiu, arba molis su gera smėlžeme. Geriausia žemė del visokių javų daržovių, sodnų, pievų ir del auginimo gyvulių—del ganyklų. Turime daug žemės, nes žemė eina brangyn. Atvažiuokit visokio didumo plotais, pigiai, po $6 už akrą ir brangiaus ant lengvų išmokėjimų. Kiekvienas galite tokios žemės pasiimti ir dirbdamas mieste išsimokėti ir įgyti gerą farmą. Pasiskubinkite nusipirkti žemės, neišdirbtos, geros, kurią parduodame tiesiog mus, o mes tikrai užtikriname, kad jųs surasite sulig savo noro tinkamą nusipirkimui farmą, už ką busite mums dėkingi. Kviečiame visus miesto darbininkus ir biznierius apsigyventi pas mus ant farmų, tarp savų brolių lietuvių farmerių ,apgyventame gražiame ir sveikame krašte, kur yra pilna apielinkė vaikams mokyklų ,bažnyčių, gelžkelių ir gerų piltų kelių, apielinkėje turgauno miesto Scottville's ir portavo miesto Ludington'o. Michigan. Nusipirkite mūsų kolonijoje farmas ir jums ant tų farmų taip patiks. kad apie miestą nė pamislyti nenorėsite. Turėsite ant farmos užtikrintą sau gerą gyvenimą. Trumpu laiku farma pati išsimokės visokias skolas ir jųs liksite į kelis metus turtingais farmeriais Rašykite, tuoj gausite Lietuvių Kolonijos mapą ir Farmų Katalogą dovanai. Tik indėkite už 4 centus stampą del pačtos kaštų. Tikras Adresas:

A. Kiedis & Co.
Real Estate
Peoples State Bank Building
SCOTVILLE, MICHIGAN.

Tel. Canal 2118
Dr. A. L. Yuška
GYDYTOJAS IR CHIRURGAS
1747 S. Halsted St., Chicago.
Kampas 18-tos gatvės.

PARSIDUODA kampinis namas ir 2 lotu labai pigiai:
4256 So. Mozart St., Chicago.

Vyrams Tiktai
Patarimas Dykai

Ateikite pas Dr. Rossą del teisingo patarimo, kurį jis jums suteiks visai dykai atsitikime kikios nors ligos arba silpnumo. Ateikite pas specialistą, kuris priima savo pacientus ypatiškai, kurio speciališkumu yra chroniškos ligos, nerviškumo, kraujo, pilvo, inkstų, puslės ir šlapinimosi ligos. Tie, kurie kenčia, neprivalo pavelyti, kad jų spėka ir vyriškumas nyktų. Dr. ROSSA moksliška ir nuoširdi praktika išgydė šimtus.

DR. B. M. ROSS
GYDYMO ISTAIGA. 35 S. DEARBORN ST. Kampas Monroe, Chicago. Paimkit elevatorių ant penktų lubų.
Kasdie nuo 9 iki 4. Nedėliomis nuo 10 ik 1. taipgi panedėliais, seredomis, pėtnyčiomis ir subatomis vakarais nuo 7 iki 8.

SERGANTI VYRAI

yra kviečiami pasiteirauti su daktaru HODGENS, dėl savo ypatiško patarimo.

DR. HODGENS BAKTERIOLOGIŠKA LABORATORIJA ir X-RAY EGZAMINACIJA, pasakys tikrą padėjimą jusų vidurinių organų. MES NEMENAME. Jusų sveikatą, stiprumas ir linksmumas bus sugrąžinami. Ateikite ir pakalbėkite kaslink Jusų padėjimo pilnam užsitikėjime. Dr. Hodgens nieko nerokuoja už draugišką pasikalbėjimą apie ligas ir silpnybes.

Jeigu Jųs esate nuliude, kad kiti daktarai neišgydė Jusų, ir žinote apie silpnumą Jusų sistemoj, tai Jųs turite veikti greitai ir gauti **geriausią** ir **teisingiausią patarnavimą.** Pasiteiraukite su Dr. Hodgens apie gydymą kraujo užnuodijimo, skausmų burnoj, išbėrimo kuno, inkstų, šlapinimosi, chroniškų, nerviškų ir kitokių ligų ir silpnumų, taipgi ir visokias privatiškas ligas. Lietuviai yra kviečiami. Lietuviškai kalbama.

DR. I. W. HODGENS,
35 So. Dearborn st., Crilly Bldg.
Kampas Dearborn ir Monroe sts., Chicago, Ill.
Imkite eleveitorį, arba eikite ant antro augšto. Kambario num. 208.
Valandos: 9 val. iš ryto iki 8 val vakare. Utarninkais ir ketvergais 9 val. ryto iki 5 val. vakare, nedėliomis 10 val. ryto iki 1 val. po pietų.

Telephone Wentworth 3323 ir 1329
DR. J. K. MEYERS
Gydytojas Chirurgas ir Akušeras
Uždyką Ofisas del beturčių.
Ofisas ir gyvenimo vieta.
6962 So. STATE ST., CHICAGO.

Tel. Drover 7042
Dr. C. Z. Vezelis
LIETUVYS DENTISTA
Valandos: nuo 9 ryto iki 9 vak.
Nedėliomis pagal sutarimą.
4712 So. Ashland Ave.
arti 47-tos gatvės.

DR. M. HERZMAN
IŠ RUSIJOS
Gerai lietuviams žinomas per 20 metų kaipo patyręs gydytojas, chirurgas ir akušeris.
Gydo aštrias ir chroniškas ligas, vyrų, moterų ir vaikų, pagal naujausias metodas X-ray ir kitokius elektros prietaisus.
Ofisas ir laboratorija, 1025 W. 18th St., netoli Fisk St. Valandos: Nuo 10—12 pietų; 6 — 8 vakarais.
Telephone Canal 3110
Gyvenimas: 3412 S. Halsted St.
Vanlandos: 8—9 ryt; tiktai

Dr. A.R. Blumenthal

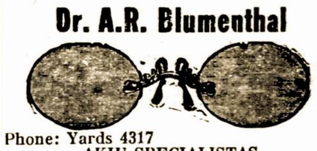

Phone: Yards 4317
AKIŲ SPECIALISTAS
Akis išegzaminuojam DYKAI
Valandos: Nuo 9 ryto iki 9 vakare.
Nedėliomis nuo 10 iki 12 dieną.
4649 S. ASHLAND AVE., kampas 47 Str.

Tel. Drover 9693
DR A. A. ROTH
Rusas Gydytojas ir Chirurgas
Specialistas Moteriškų, Vyriškų, vaikų ir visų chroniškų ligų.
Valandos: 10—12 ryte, 2—4 po piet ir 6—8 vakare. Nedėliomis 10—1 po pietų
3358 So. Halsted St., arti 34 St., CHICAGO

DR. DROZDOWITZ
Specialistas gydytojas ir chirurgas.
Gydo ligas inkstų, puslės, plaučių veneriškas ir odis.
Ofisas: 804 Milwaukee Ave.
5:30—7 8½ vak. Nedėliomis 11—12 d.
Ofisas: 1658 W. 12 st., kamp. Paulina
8—10 ryte, 12—2 po piet. 8—9 vakare
Telephone West 1078

PAGELBA SILPNIEMS

Tukstančiai vyrų ir moterų kenčia, bet tik keletas Jų žino teisingą priežastį Jų ligų.

Nustokite vartoti pigulkas ir vaistus, kurie tau nieko negelbsti ir eikite prie gydytojo, kuris susipažinęs su tokiomis ligomis, jas begydydamas.

Aš sulig egzaminacijos nespėju, bet esu užtikrintas.

Egzaminacija su X-RAY, jeigu yra reikalas.

Kam aimanuoti. Jautiesi nuliudęs, nuvargęs, arba sunegalėjęs. Ar turi skausmus viduriuose, nevirinimą, konstipaciją, skausmą ir sukimąsi galvos, gal kenti skaudėjimą inkstų, kepenų, širdies ir plaučių, gal reumatas, odos išbėrimas, hemorojus, žaizdos, bronzavas plėtmas, nustojimas energijos, patrukimas arba kokios kitos ligos.

Nekęsk n ėdienos ilgiau!

Nors kiti gydytojai negalėjo išgydyti, ateikite į mano raštinę ir persitikrinkite, kaip greitai galima surasti sveikatą.

Ar norite geriausią gydytoją pirma? Ar norite pasinaudoti mano 34 metų patyrimu? Jeigu taip, atsilankyk pirma pas mane. Jųs už tai nieko nemokėsit.

Turiu didelį patyrimą, bet mano kainos vidutinės.

PATARIMAS DYKAI.

Valandos: 9 ryte iki 8 val. vakare. Nedėlioms 9 ryto iki 12 d.

Dr. REUTTER
1332 Milwaukee ave., įėjimas iš Ellen gatvės, antros lubos, Chicago, Ill.

KAZIMIERAS GUGIS
ADVOKATAS
Veda visokius reikalus, kaip kriminališkuose taip ir civiliškuose teismuose. Daro visokius dokumentus ir popieras.
Namų Ofisas: 3323 S. HALSTED ST. Ant trečių lubų Tel. Drover 1310
Miesto Ofisas: 127 N. DEARBORN ST. Room 1111-13 Daily Bldg. Tel. Central 4411

Telephone Yards 5032
Dr.M. Stupnicki
3109 S. Morgan St., Chicago, Ill.
Valandos: Nuo 8 iki 11 išryto; nuo 5 iki 8 vak.

Tel. Haymarket 6212.
Dr. W. Yuszkiewicz
Lietuviškas akių gydytojas
Kas turi skaudančias akis arba silpnas, ar galvos skaudėjimą,
atsilankykit pas mane
DR. W. YUSZKIEWICZ
1024 Milwaukee Ave.
Valandos: Nuo 9 ryto iki 9 vakarui
Nedėliomis nuo 9 ryto iki 1 popiet.

Dr. Ramser
AKIŲ SPECIALISTAS
VIČI VIČI
Prirenka visiems tinkamus akinius, egzaminuoja ir patarimus duoda dykai.
786-88 Milwaukee Ave., arti Chicago Ave., 2-ros lubos. VALANDOOS: Nuo 9 išryto iki vakarui. Nedėliomis nuo 9 išryto iki 2 pop ietų. Tel. Haymarket 2434.

Telephone Humboldt 1273.
M. SAHUD M. D.
Senas Rusas Gydytojas ir Chirurgas.
Gydo visokias vidurių ligas ir kitas užsenėjusias ligas.
OFISAS: 1579 Milwaukee Ave., kampas Narth Ave. .Kambarys 206.
Valandos: 8:30 iki 10 išryto; 1:30 iki 3 ir 7:30 iki 9 vakare.

Dr. G. M. Glaser
Praktikuoja 25 metai.
Gyvenimas ir Ofisas
3149 S. Morgan St., kertė 32. Chicago.
Specialistas ant
Moteriškų, Vyriškų ir Vaikiškų
Taipgi Chroniškų Ligų
Ofiso valandos:
iki 9 ryto, nuo 12 ik 2 po pietų ir nuo 6 iki 8:30 vakare. Nedėliomis vakarais ofisas uždarytas.
Telephone Yards 657

DAKTARAS WISSIG,
Specialistas iš seno krajaus
Gydo visas ligas vyrų ir moterų
Nežiurint kaip užsisenėjusios ir neišgydomos yra.
Speciališkai gydo ligas pilvo, plaučių, inkstų ir puslės, užnuodijimą kraujo, odos ligas, žaizdas, reumatizmą, galvos skausmus, skausmus nugaroje, kosėjimą, gerklės skaudėjimą ir paslaptingas ligas. Jeigu kiti negalėjo jus išgydyti, ateikite čia ir persitikrinkite, ką jis gali jums padaryti. Praktikuoja per daugelį metų ir išgydė tukstančius ligonių. Patarimas dykai. Offiso valandos nuo 9 ryto iki 8 val. vakaro.
1900 BLUE ISLAND AVE., kampas 19-tos gat., viršui Bankos. Tel. Canal 3263.