Pirmas Liet. Dienraštis Amerikoje

Adress:
NAUJIENOS, 1840 SOUTH HALSTED STREET
CHICAGO, ILLINOIS
TELEPHONE CANAL 1506

NAUJIENOS

THE LITHUANIAN DAILY NEWS

Entered as Second Class Matter March 7, 1914, at the Post Office at Chicago, Ill., under the Act of March 3, 1879.

First Lithuanian Daily in Amer...
NATIONAL EDITION
RYTMETINE LAIDA

VOL. IV. Kaina 2c. Chicago, Ill., Sereda, Vasario (Febr.) 7, 1917. Price 2c. No. 32.

$366.000.000 S. Valst. laivyno reikalams

53.000 New Yorko kriaučių vėl sustreikavo

15 laivų paskandinta į vieną dieną

Amerikiečiams paliepta apleisti Vokietiją

$336,000,000 PASKIRTA LAIVYNUI.

Kongresas pridėjo prie reikalautų valdžios $351,000,000 dar $15,000,000.

WASHINGTONAS, vasario. 7. — Kongresas veik nesvarstęs paskyrė milžinišką sumą pinigų laivyno reikalams. Laivyno reikalų besirupinimui išrinktoji kongreso komisija reikalavo tik $351,000,000, o kongresas paskyrė net $366,000,000.

Kaip tai lengva aikvoti šalies gyventojų pinigus, kuomet politikos dangus apsiniaukia. Militaristams dabar tai tik džiaugsmo — lupos pačios šaiposi.

53,000 NEW YORKO RUBSIVIŲ STREIKUOJA.

NEW YORKAS, vasario 7. — Metė darbą 53,000 New Yorko rubsiuvių, kad privertus samdytojus neprigulmingųjų šapų savininkus išpildyti prižadėjimus, duotus arbitracijos teisme nesenai užsibaigusio streiko.

Samdytojai darbininkų priversti, sutiko išpildyti reikalavimus, o dabar, laikui atėjus, nepildo jų.

15 LAIVŲ PASKANDINTA Į VIENĄ DIENĄ.

LONDONAS, vasario 7.— Anot naktinių pranešimų, vakar dieną vokiečių pojuriniai laivai paskandinę 15 talkininkų laivų — jų tarpe du pasažierinių. Tų laivų intalpa buvus 41,887 tonų. Į pirmąsias penkias dienas naujos submarinų karės paskandinta laivų jau 61,517 tonų intalpos.

AMERIKIEČIAMS PALIEPTA AULEISTI VOKIETIJĄ.

WASHINGTON, Vas. 7— Visiems Suv. Valstijų piliečiams, esantiems Vokietijoj, paliepta apleisti Vokietiją. Ambasadoriui ir Suv. Valst. konsuliams, Vokietijoj esantiems, įsakyta kiek galima pagelbėti tiems amerikiečių, kurie manytų bėgti iš Vokietijos.

VAIKŲ SAVAITĖ.

WASHINGTON, Vas. 7.— Taip vadinamoji šalies vaikų Savaitė rengiama laikotarpyj nuo 1 iki 6 dienos gegužio mėnesio.

MILŽINIŠKA TAIKOS DEMONSTRACIJA.

300,000 New Yorko darbininkų reikalauja, kad Suv. Valstijos pasilikty neutrališkos.

NEW YORKAS, vas. 7.— Panedėlio vakare Madison Square sodne įvyko milžiniška demonstracija, kurioje darbininkų lyderiai, atstovaujantįs 300,000 organizuotų New Yorko darbininkų viešai protestavo prieš Suv. Valstijų valdžios politiką, grasinančią šaliai kare.

Pasiųsta Wilsonui telegramas su reikalavimu neįvelti šalies nelaimėn.

Įvairių unijų viršininkai kalbėjo apie negeistinumą Amerikos gyventojams karės. Visi nurodinėjo, kad Suv. Valstijom nėra reikalo maišyties į Europos skerdynes. Atpenč — jos dabar nepalaikančios neutraliteto. Jos turinčios palaikyti jį. Jos turinčios todel sustabdyti gabenimą kaip karės reikmenų, taip amunicijos Europon. Tą Suv. Valstijų valdžia turinti padaryti, ne tik kad išgelbėjus šalį nuo karės, bet kad ir šios šalies darbininkų gyvenimą palengvinus.

MOTERĮS PRIEŠ KARĘ.

NEW YORKAS, vasario 9. — Sekdama pavyzdžiu organizuotųjų New Yorko darbininkų ir socialistų, moterų Taikos lyga iš New Yorko pasiuntė Wilsonui telegramą, reikalaudama, kad jis neleistų šalies įvelti į karę.

Protestuoja prieš norą įvelti šalį karėn ir daugybė kitų organizacijų.

HOLLANDIJOJ MAISTO KORČIUKĖS.

WASHINGTONAS, vasario 7. — Ir Hollandijoj, nors ji nekariauja, idant ekonomiškiau vartojus maistą, įvedama korčiukės, ant kurių bus išduodama duona.

ROCKEFELLERIS IŠSISUKO NUO TAKSŲ MOKĖJIMO.

CINCINNATI, Ohio, vasario 7. — Apskričio teismas nusprendė, kad valstybės kontrolieriai neturi tiesos uždėti taksų ant $311,000,000 vertės turtų, priklausančių Rockefelleriui.

$2,000,000,000 SURINKS Į VIENĄ NAKTĮ.

CHICAGO, Ill., vas. 7. — M. Reynolds, prezidentas Continental and Commercial National Bank vakar užreiškė, kad jeigu Suv. Valstijų valdžiai reikalinga butų miliardas arba net du miliardai dolerių karės vedimui, tai reikalaujamą sumą Amerikos bankai ir piliečiai sudarytų į vieną naktį.

Bet ponas prezidentas nepasako, kokių palukanų bankai pareikalautų už paskolintuosius pinigus.

VOKIEČIAI SUGADINO PATĮS SAVO LAIVUS.

HONOLULU, T. H., vasario 7. — Visos mašinos ir katilai devynių sulaikytų čia vokiečių pirklybinių laivų sugadinta taip, kad jų pataisyti negalima. Sugadino patįs vokiečiai matrosai, idant karei tarp Vokietijos ir Suv. Valstijų kilus, Suv. V. negalėtų tais laivais pasinaudoti.

TALKININKŲ LAIVŲ NESUSTABDO VOKIEČIŲ SUBMARINOS.

NEW YORKAS, vasario 7. — Penki laivai, gabenantįs užtektingi visokių karės reikmenų apleido New Yorką. Du tų laivų plaukia Francijon, trįs — Anglijon. Manoma, kad anglų kruizeriai pasitiks išplaukusius laivus ir palydės juos pavojingu zonu.

WILSONAS NEIŠGĄSDINSIĄS VOKIEČIŲ.

BERLINAS, vasario 7. — Abelna nuomonė, išreikšta Berlino laikraščių, yra ta, kad prez. Wilsonas nesupratęs tikrojo vokiečių notos pobudžio ir todel grasinas Vokietijai kare.

Berlino laikraščiai, perkratinėdami Wilsono politiką užreiškia, kad vokiečiai padarę paskutinį žingsnį, t. y. paskelbę nuožmesnę submarinų karę tik po visapusiško apsvarstymo to žingsnio galimų pasekmių, ir jokie bauginimai jų neišgąsdinsią.

RUSAI TIKISI GREITO KARĖS GALO.

PETROGRADAS, vasario 7. — Rodzianko, Rusijos valstybės Dumos pirmininkas, užreiškė Press Association korespondentui, jog dabar, Suv. Valstijoms linkstant talkininkų pusėn, karės galas jau matyties, ypač tikinties, kad Suv. Valstijos turėsiančios stoti karėn prieš Vokietiją.

TEUTONAI DAR TIKISI TAIKOS.

LONDONAS, vasario 7.— Pranešimas iš Viennos sako, kad grafas Tisha, kalbėdamas Vengrijos parlamento atstovų bute užreiškė, jogei neutralės valstybės vis dar pasirengę pradėti taikos derybas.

Šalin karė! - sako darbininkai

Chicagos Darbo Federacija protestuoja prieš vėlimą Amerikos karėn.

DARBININKŲ REZOLIUCIJA.

Džingoistų kapitalistinė spauda juobiauriausiu budu meluoja, kuomet ji dabar staugte staugia apie įsivėlimą Amerikos į pasaulio karę ir tvirtina, buk visi šios šalies žmonės degą patriotizmu ir prisirengę už tėvynę eiti kitų žudyti ir save žudyties.

Kapitalistai nori karės, nes iš karės jie dar labiau lobsta, ir jie patįs neina ugnin, bet varo darbo žmones, kad tie už jų interesus skerstųsi.

Betgi darbininkai jokios karės nenori. Ir jie griežtai karę smerkia. Jie kelia balsą prieš militalistų užmačias. Chicagos Darbo Federacija, kaip jau buvo "Naujienose" minėta, priėmė vienbalsiai rezoliuciją, kuria ji protestuoja prieš pasikėsinimus įvelti Suvienytasias Valstijas karėn. Federacija paskelbdama savo poziciją sulig karės klausimu, kartu vėl išnaujo patvirtino tą rezoliuciją, kurią Chicagos Darbo Federacija buvo priėmusi tuomet, kaip tik Europoj kilo karė daugiau kaip pustrečių metų atgal. Visi delegatai pripažino, kad minėtoji rezoliucija pilnai tinka ir dabartiniam dalykų padėjimui ir geriausia reikšdina organizuotųjų darbininkų poziciją sulig karės.

Štai ta rezoliucija:

Akyvaizdoj to, kad Europos valstybės veda tarp savęs karę, kuri grumoje intraukti visą pasaulį į vargą ir kentėjimus, ir

Akyvaizdoje to, kad ta karė yra karalių ir pirklybinių interesų karė, iš kurios darbininkai nieko gera negali laukti, ir

Akyvaizdoje nelaimingų skelbimų, kuriuos viešpačiai su pagelba papirktosios ir demoralizuotos spaudos teikia žmonėms, ir

Akyvaizdoj to, kad organizuotasai Amerikos darbininkų judėjimas turi daryti visa, idant karės ištiktiems savo broliams ir seserims Europoje teikus pagalbą, todel

Tebunie nutarta:—

Kad mes išreiškiame savo giliausią užuojautą karės ištiktų šalių darbininkams ir pasižadame daryti visa, kas musų jiegose, idant jų kentėjimai juogreičiau pasibaigtų; ir toliau tebunie nutarta: —

Kad mes kovosime prieš klaidinamuosius kapitalistinės spaudos tvirtinimus ir stengsimės atidaryti darbininkų akis į dalykus, kaip jie ištikrųjų kad yra, butent:

Europos karė, su visomis savo naujausiomis žudymo mašinomis ir pabuklais yra didžiausioji žmonių istorijoj nelaimė.

Darbininkai ir jų šeimynos, moters ir vaikai, turi panešti didžiausių kentėjimų.

Pasaulio civilizacija, ištisų šimtmečių darbas ir darbininkų kovų už savo sąlygų pagerinimą rezultatai tampa šluote nušluojami.

Šita karė visai nebus "gera Amerikai" — kaip tatai kapitalistų spauda tvirtina. Vienintėliai amerikiečiai, kurie daug naudos iš karės turi, tai bankieriai, didžiuliai gyvulių skerdėjai ir monopolininkai, kurie žmonių gyvenimo reikmenis kontroliuoja. O darbininkai priversti už viską brangiau mokėti ir nepriteklių ir skurdą kęsti, taip kad mes visi esame intraukti į kariaujančiųjų šalių vargą ir kentėjimus. Togidel tebunie nutarta, kad—

Mes pripažįstame, jog tiek Amerikos tiek Europos darbininkų reikalai yra vienodi ir jog jie pagerinti galima tik taika ir konstruktyvu organizuotu darbu; ir tebunie nutarta, kad—

Mes reikalaujame, kad Suvienytųjų Valstijų prezidentas, kaipo šios šalies valdžios atstovas, pasiulytų savo patarnavimą tikslu įvykinti supratimą ir santaiką tarp kariaujančiųjų Europos valstybių; ir, pagalios, tebunie nutarta,—

Kad Chicagos Darbo Federacijos delegatai turi šitą rezoliuciją pristatyt savo organizacijoms ir kad viena jos kopija butų pasiųsta Amerikos Darbo Federacijai kartu su prašymu paremti ją, ir kad kitos kopijos butų išsiuntinėta tarptautiniams Europos darbininkų sekretoriams, o taipgi Suvienytųjų Valstijų prezidentui, valstybės sekretoriui ir spaudai.—

Kita tame pat susirinkime organizuotų darbininkų priimta ir prezidentui Wilsonui ir kongreso nariams pasiųsta rezoliucija buvo jau vakar "Naujienose" išspausdinta.

GOMPERSO ATSIŠAUKIMAS Į VOKIETIJOS DARBININKUS.

WASHINGTON, Vas. 6. —Amerikos Darbo Federacijos prezidentas Sam. Gompersas pasiuntė atsišaukimą į Vokietijos darbininkus, prašydamas, kad jie visą savo intekmę pavartotų tam, kad tarp Vokietijos ir Suv. Valstijų neįvyktų susikirtimo. Jo atsišaukimas telegrafuotas Karoliui Legien skamba:

"Ar Jųs negalėtumėte padaryti intekmės į vokiečių valdžią taip, kad Vokietijos ryšiai su Suvienytomis Valstijomis netruktų ir kad delei to neįvyktų visuotinos karės?"

PHILADELPHIJOS STREIKAS.

Jau tuoj sukaks 3 savaitės, kaip streikuojam. Išpradžių buvo išėję į streiką ypatingai mažesnių šapų darbininkai, dabar jau išėjo beveik visi ir didžiųjų. Išviso streikuoja apie 12,000. Policija žiauriai elgiasi. Praėjusią savaitę buvo areštuota 73 streikieriai. Visus unija išpirko. Vieną tik ketvergą ties Kirchbaumo šapa buvo areštuota 43. Policija užpuldinėja ant ramių piketninkų ir žiauriai muša; vieną taip sumušė, kad net į ligoninę turėjo gabent. Tik kuomet didelės piketninkų minios pasirodė, šiek-tiek susivaldė mušeikos. Ir didžioji Kirschbaumo šapa, kur dirba apie 4,000 darbininkų, jau beveik visa sustreikavo. Išėjo į streiką visa Snellenburgo šapa.

Bosai ir kontraktoriai gaudo streikierius, fundija, visokių paskalų leidžia, viską prižada, kad tik eitų skebaut. Bet skebų mažai yra. Streikas pavyzdingai eina. Streikieriai kuoramiausia laikosi. Gausiai lanko mitingus ir prakalbas. Ir U. W. W. ir Amalgamated unijos gražiam sutikime streiką vedą. Kiti darbininkai labai užjaučia streikierius. Plaukia aukos...

Bosai jau pradeda nerimaut, ir jei taip toliau darbininkai laikysis, jei kiti parems musų streiką, mes tikrai laimėsime.

Streikininkų Presos K-tas: **Julius Norvaiša, Jonas Puščius, Jonas Bendoravičius ir F. Rimkevičius.**

PASKANDINTA DIDELIS ANGLŲ LAIVAS.

LONDONAS, vasario 7— Paskandinti karės zone didelis, 4,196 tonų intalpos anglų laivas Warley Piercing. Be jo paskandinta dar 3 pirklybiniai talkininkų laivai.

ANGLAI STATYS PLIENO LAIVUS.

WASHINGTONAS, vasario 7. — Viena priemonių sumažinimui vokiečių submarinų daromos blėdies anglai pradėjo statyti plieninius, nepaprasto stiprumo sienomis laivus. Tie laivai bus dideli — po 8,000 arba 10,000 tonų intalpos. Laivų ypatybė ta, kad jie galės išvystyti reikalui esant nepaprastą greitumą.

CHINIJA NESIKIŠ Į EUROPOS KIVIRČUS.

PEKINAS, vas. 7. — Chinija neprotestuos, neigi traukys ryšių su Vokietija delei pastarosios jurų politikos. Reiškia, nė Chinija nenori sekti Suv. Valstijų politikierių pėdomis.

SAUSIO MĖNESIU PASKANDINTA 154 LAIVAI.

NEW YORKAS, vas. 7.— Praėjusį mėnesį išviso paskandinta 154 laivai.

CENZURA SUV. VALSTIJOSE.

WASHINGTONAS, vasario 7. — Leutenantas komandierius Charles Belknap Jr. paskirtas specialiu cenzoriu. Jisai žiurės, kad niekas neišduotų perdaug informacijų apie Suv. Valstijų laivyno reikalus. Tasai cenzorius kontroliuoja net kai patsai Suv. Valstijų laivyno ministeris Daniels pasakoja kąnors apie laivyno dalykus.

$1,000,000 NEW YORKO VALSTIJOS MILICIJOS REIKALAMS.

ALBANY, vasario 7. — Senate vienbalsiai priimta bilius, asignuojąs pirmiemsiems sausumos ir laivyno milicijos mobilizavimo reikalams sąryšyje su pertraukimu ryšių tarp Suv. Valstijų ir Vokietijos $1,000,000.

LAUKIAMA VOKIEČIŲ ATSAKYMO Į 24 VALANDAS.

WASHINGTON, Vas. 7— Washingtone laukiama iš Berlino atsakymo į prez. Wilsono notą apie pertraukimą ryšių tarp Vokietijos ir Suv. Valstijų. Atsokymą tikimasi sulaukiti į 24 valandas.

Čia vis smarkia kristalizuojasi nuomonė, kad karė su Vokietija neišvengiama.

ORGANIZUOJA ŠNIPUS.

WASHINGTON, Vas. 7— Suv. Valstijų valdžios agentai organizuoja plačią šnipinėjimo sistema. Šnipai, manoma, busią labai reikalingi karei kilus.

CARRANZA SIUNČIA LINKĖJIMUS KAIZERIUI.

LONDONAS, vasario 7.— Vokiečių laikraščiuose buk pasirodęs turinys Carranzos telegramos, pasiųsto vokiečiams bevieliu telegrafu. Carranza, sakoma, linkiąs pasisekimų kaizeriui.

Tatai piktumo Suv. Valst. buržuaziškiems politikieriams.

Prasidėjo byla kaltinamųjų kėsinimise nužudyti Lloyd George'ą.

DERBY, Anglija, vasario 7. — Prasidėjo byla keturių ypatų, intariamų suokalbyj atimti gyvastį iš Lloyd George, Anglijos premiero, ir Hendersono, Anglijos karės tarybos nario.

JAPONIJA PROTESTUOS PRIEŠ SUVARŽYMĄ IMIGRACIJOS Į SUVIEN. VALSTIJAS.

WASHINGTONAS, vasario 7. — Patirta, kad Japonija ketina smarkiai užprotestuoti prieš nesenai priimtą kongrese bilių, sulaikantį nuo įvažiavimo į Suv. Valstijas ateivius, kurie nemoka rašyti ir skaityti.

Naujas bilius palieč... patas, senesnes kaip ...

tų, kurios negal perskaityti mažiausia 30 žodžių by kokioj kalboj.

Naujasai bilius nepaliečia tėvų arba senelių, senesnių negu 55 metų, važiuojanačių pas vaikus; moterų, važiuojančių pas savo vyrus, dukterų pas tėvus ir tt.

VOKIEČIAI PALIUOSAVO AMERIKIEČIUS.

WASHINGTONAS, vasario 7. — Vokiečiai paliuosavo amerikiečius, suimtus ant anglų laivų, kuriuos kiek laiko atgal paskandino vokiečių apginkluotas pirklybinis laivas. Vokiečiai išpradžios buvo užsimanę paskaityt suimtuosius karės nelaisviais.

KAIZERIS KETINA APDOVANOTI BERNSTORFF'Ą GELEŽINIU KRYŽIUM.

LONDONAS, vas. 7. — Patirta, kad kaizeris ketina suteikti von Bernstoff'ui, buvusiam Vokietipos ambasadoriui Washingtone, geležinį kryžių, augščiausį karės garbės ženklą už pasitarnavimą Vokietijai.

Bernstorff buvo gabus diplomatas.

SANGER NUTEISTA 30 DIENŲ KALĖJIMAN.

NEW YORK, vasario 7.— Sanger, žinoma skelbėja gimdymo kontroliavimo idejų, nuteista 30 dienų kalėjiman už teikimą moterims žinių, kaip apsisaugoti nuo gimdymo. Mrs. Sanger yra sesuo Mrs. Byrne, kuri jau sėdėjo kalėjime ir badavo.

STREIKININKAI BADAUJA.

MODESHA, Kan., vasario 7. — Vietiniame kalėjime badauja 5 žmonės, I. W. W. unijos nariai, kurie liko areštuoti praėjusią pėtnyčią. Jie taipgi atsisakė dirbti.

VOKIETIJA NENORI KARĖS SU SUV. VALST.

BERLINAS, vasario 7.— Užrubežinių Vokietijos reikalų ministeris Zimmermann užreiškė, jog Vokietija nenorinti kariaut su Amerika.

$1,000 Lietuvai

Koncertas ir Balius

Ned., Vasar.-Feb. 11, '17

Pulaskio Svetainėje,
18 St., ir Ashland Avenue.

Pradžia 6 val. vak.

Programe dalyvauja:
Marion Rakauska,
Karolius Sarpalius,
Pranas Jakutis,
Jonas Zolp,
"Harmonijos" Kvartetas,
12 žmonių orkestra,
P. V. Sarpalius, direktor.

ŠOKIAI - ŽAISMĖS

Pelnas $1,000 Lietuvai.

Ruošia ir kviečia

Chicagos 58 Dr-jų Sąryšis.

WILSONAS SUTEIKĖ PAAUKŠTINIMĄ ROOSEVTLTO SUNUI.

WASHINGTON, vas. 7— Prezidentas Wilsonas pasirašė po popiera suteikiančia pulkininko Rsooevelto sunui majoro činą.

REIKALAUJA RFERENDUMO.

WASHINGTONAS, vasario 7.

Nemažai įžymių vietinių sufragisčių suorganizavo komitetą, kurs padės varyti Bryan'ui kampaniją prieš Suv. Valstijų stojimą karėn. Jos stengsis gelbėti Bryan'ui, kurs varosi, kad klausimas, ar turi Suvien. Valstijos stoti karėn, butų nuspręstas ne valdžios, ne parlamento, bet visų šalies gyventojų balsavimu, referendumu.

HOLLANDIJA PROTESTUOJA PRIEŠ VOKIETIJĄ.

HAAGA, vasario 7. Patirta, kad Hollandijos valdžia aštriai protestavus prieš Vokietijos nusitarimą pradėti neapribežiuotą submarinų karę. Bet Hollandijos presa apie tai nieko nekalba.

PASKANDINO ANGLŲ LAIVĄ; ŽUVO VIENAS AMERIKIETIS.

WASHINGTONAS, vasario 7. Laukiama tolimesnio Suv. Valstijų santykių su Vokietija vystymosi. Paskandinimas anglų laivo Evenstone, draug su kuriuo žuvo vienas amerikietis negras, nors manoma, nebusiąs priežastimi karės paskelbimo Vokietijai, bet dalykų stovį padarys labiau intemptu.

RYŠIAI SU AUSTRIJA DAR NEPERTRAUKTI.

WASHINGTONAS, vasario 7. Nors diplomatiški ryšiai su Austrija dar nepertraukti, bet galima laukti to neužilgo atsitiksiant, kadangi Austrija užreiškė pritarianti vokiečių submarinų veikimui.

ATĖMĖ IŠ VOKIEČIŲ BEVIELINĮ TELEGRAFĄ.

TUKERTON, N. J., vasario 7. Suv. Valst. valdžios agentai užėmė čionykštę bevielinio telegrafo stotį, kuri priklausė vokiečiams. Vokiečiai telegrafistai pašalinti.

DAU SARGYBOS DABOJA AMUNICIJOS DIRBTUVES.

PHILADELPHIA, Pa., vas. 7. Daugybė sargybos pastatyta aplinkui amunicijos dirbtuves, aplink arsenalą ir aplink laivų statymo dirbtuves. Bijomasi mat, kad kas nors neišsprogdintų jų.

BERNSTORFF APLEIDŽIA AMERIKĄ UŽ SAVAITĖS.

WASHINGTONAS, vas. 7. Vokietijos ambasadorius von Bernstorff, jo pati, visas jo diplomatų štabas ir visi Vokietijos konsuliai apleidžia Ameriką ateinantį utarninką, vasario 13 dieną.

Išplauks jie iš New Yorko, viso apie 200 žmonių, į Christianiją, Švedijos sostinę. Išplauks skandinavų laivu Frederick VIII.

Vokiečių reikalų atstovavimą paims Šveicarijos konsuliai ir ambasadorius.

Rusijoj

Steigiamasai "Grudo" susirinkimas Petrograde.

Gruodžio 11 d. įvyko steigiamasai naujos "Grudo" Draugijos tremtiniams šelpti susirinkimas. Kaip reikalauja paragr. 27 jos įstatų, į šį susirinkimą atvyko steigėjai ir jų kviestieji žmonės, kurie išreiškė norą stoti Draugijon.

Susirinkimą atidengė vienas steigėjų R. Juodelis, kuris trumpais ruožais supažindino susirinkusius su naujos Draugijos įstatais. Lietuvių "Grudo" Draugijos tikslas — duoti pagalbos del karo nukentėjusiems Lietuvos gyventojams ir padėti gerinti jų materiales ir morales gyvenimo sąlygas. Pagalba teikiama Lietuvos gyventojams be tautos, tikybos ir įsitikinimų skirtumo.

Pirmininku buvo išrinktas atst. M. Januškevičius, sekretorium — G. Liutkevičius. M. Januškevičius bendrais ruožais nurodo, kodel kilo reikalas steigti naują draugiją tremtiniams šelpti. Esantieji komitetai tinkamai neįstengia rupinties tremtiniais; jų vargas, kaip liudija įvairųs juos aplankę asmens, yra didžiausias. Kilo reikalas tverti naują organizaciją, kuri turėtų varyti tą darbą visai kitais pamatais, negu kad esančiųjų komitetų dabar jis varomas: to darbo pamatu turi buti ne labdarybės, bet susišelpimo principas.

Sekretorius perskaito išreiškusių norą stoti Draugijon ir jau steigėjų priimtų pavardes. Tokių buvo 73.

Pakeliamas klausimas, iš kur "Grudas" sems sau lėšas. Į tai atsako atst. P. Keinys ir L. Požela. "Amerikoje yra, — sako P. Keinys, — trįs organizacijos, kurios renka aukas nukentėjusiems del karo Lietuvos gyventojams. Jų tarpe žymią vietą užima socijalistų kuris, visiems žinomų priežasčių delei, negalėjo siųsti surinktųjų pinigų nei Centro, nei Petrapilio Komitetam. Aukų jis surinko nemaža — 80,000 rub. su viršum (dabar surinkta daug daugiau. **Red.**). Iš jų "Grudui" jau atsiųsta 20,000 rub."

L. Požela nurodo, kad "Grudui" ne tik reikės tikėties lėšų iš šalies, kiek rupinties organizavimu aukų rinkimo savo tarpe. Be to, esama svetimtaučių organizacijų, kurios negalėjo ligšiol duoti pinigų veikiantiems lietuvių komitetams, nes jie varė siaurai nacijonalę-klerikalę politiką. "Grudas" galės pasinaudoti šitais šaltiniais.

Prieinama prie Valdybos narių. Valdybos kandidatų ir revizijos komisijos rinkimo. Valdybon išrinkti šie žmonės: atst. M. Januškevičius, G. Liutkevičius, L. Požela, V. Zubovas, atst. P. Keinys, inž. V. Bielskis; Valdybos kandidatuosna — Ig. Lapinskas, J. Dumša ir Bakanauskas. Revizijos komisijon pateko: Lukauskas, Juodelis ir Visbaras.

Baigiant susirinkimą, buvo pakeltas klausimas apie padidinimą Valdybos narių skaičiaus. Remianties įstatais, Valdyba susideda iš 6 asmenų. Buvo nurodom, kad, darbui išsiplėtus, tas skaičius nebus ganėtinas, todel reikia keisti tą įstatų punktą, kad galima butų pririnkti į Valdybą daugiau žmonių. Išreikštas pageidavimas, kad tas klausimas kitame visuotiname susirinkime plačiau butų pasvarstytas.

J. Krikščiunas.
("N. L.")

Ražai.

"Vyrai, vyrai, kas čia bus?!"

Taip sykį vienas senas tautietis deklamavo, smarkiai trepteldamas ant žodžio "bus". Turbut, turėjo tiesos treptelt...

-:- -:-

"Laisvėje", No. 9, ant 4 pusl. skaitom: — "Kovos" Nr. 2 telpa "Atsakymas Laisvei" Mes, žinoma, atsakysime "Kovai". —

Na, tai jau, turbut, A. Lalis antroje laidoje savo žodyno išbrauks žodį "klausimas". Jau praktikoje jo nėra. Da kad nebutų jo tarpe kokių ten "oportunistų" arba "socialpatriotų", tai musų leksikografas galėtų nepaisyt tų atgaleivių. O dabar! Dabar!! Dabar jų ignoruot negali: tarp jų nėra "klausimų", tai ir žodyne negali but. Tik ražams palikit klausimą:

"Draugai, Draugai, kas čia bus?"

-:- -:-

O vienok klausimų yra. Štai, man vis lenda klausimas: ar ne oportunistas?

Ką tik aš rašau, tai pamisliju: ar čia aš nepasirodysiu oportunistu?

Kai paimu laikraštį ir pamatau savo litarą, pamisliju, ar čia tik ne kritikuoja manęs? Ar ne vadina oportunistu? Kai paimu "Kovą", tai pamisliju: ar drg. Kapsukas ne oportunistas?

Šitą paskutinį klausimą pagimdė patalpindamas "Kovoje" Klingos laiškelio. Panašių laiškelių, ir da su stipresniais koliojimais, gaudavo ir kiti "K." redaktoriai, bet nematė reikalo tuomi girties. Gaudavo ir pagyrimų, bet viską tik savo žinioje pasilaikydavo. O čia dabar: ot, draugai kaip mane kolioja, ką manot? Na, ir eina pagyrimai per agitatyviškas špaltas, paskirtas socializmui ir tarptautinei aiškint. "Ir daugiau turime tokių"... pagyrimų... Et,.. Tai blogas ženklas, kad redaktorius šitaip rašo apie save. Tai ne radikalizmas, bet oportunizmas!

-:- -:-

Šitokia pašėlus mintis lenda, bet tyliu, spaudžiu ją atgal į smegenis, nes žinau, kad gal pereis tas periodas. Rėkti už kožną kitą silpnumėlį jau senai atsipratinau. Nes rėkavimas užmuša svarbiausius klausimus, išblaško jų gvildenimą ir teorijas.

Tarp riksmų reikia gero čebato ir gerklės. Reikia gerai spirt į grindis, kad išgirstų svarbų klausimą: "Kas čia bus?!"

Jei ta mano mintis yra herezija prieš tarptautiškumą, ar klesų kovą, ar ką, tai pririškit mane prie Waterbury'o Joanos d'Arc*) ir bus gana. Ražas su ja sykiu sudegs ant laužo. Aš atpakutavosiu ir tylėsiu. Ražas.

*) Musų klerikalai nesenai Waterburio lietuvaitę Petraičiutę pavadino angliškuose dienrašėiuose Joana d'Arc, kad ji visus lietuvius suorganizavo! —R.

Norint
Ko
Pirkties

eikite į tas sąkrovas, kurios skelbiasi jusų dienraštyje

NAUJIENOSE

LAIŠKAI Į LIETUVĄ

Laiškus į Lietuvą galima siųsti, bet reikia juos surašyti vokiškai. Vokiškai laiškus parašo ir nurodo, kaip juos išsiųsti M. Jurgelionienė, 751 W. 32nd Street, Chicago, Ill. Kreipkitės vakarais nuo 5 iki 8 val.

Geriausia Sokių Mokykla
CHICAGOJE

Ateik į vienintėlę Šokių Mokyklą. Visi šokiai mokinama sulig naujausios mados, mokinama: waltz, two-step, fox trot, three step ir one step, padespan, vengerka, taipgi ir kitoki šokiai. Vaikinas ar mergina nemokantis šokti netur savyj smagumo. Mes gvarantuojame, kad išmokysime jus į trumpą laiką šokti. Šokiai atsibuna kas panedėlį ir ketvergą, 7:45 val. vakare. Muzika po vadovyste T. Bernatovicz.

PROF. J. SLAZAS IR PAGELBININKAI.
Geo. M. Chernausko Svet., 1900 S. Union av. kampas 19-tos gatv. Chicago. Tel. Canal 3922.

SKAITYK IR PLATINK "NAUJIENAS."

—Kirby in New York World.

Popieros trustas taip nutuko ačiu popieros brangumui, kad pilvas ir galva suaugo į vieną šmotą. Dėdė Samas rengiasi kailį perti už apsiri jimą.

Kaip Žmogus Mansto

Knygelė parašyta JAMES ALLEN, versta ST. BIEŽIO, spauda J. Ilgaudo.

TURINYS:
Mintis ir charakteris.
Minties pasekmė ant aplinkybių.
Minties intekmė ant sveikatos ir kuno.
Mintis ir tikslas.
Mintis—faktorius nuveikime.
Svajonės ir idealai.
Rimtumas.

Kaina 15c.

"NAUJIENOS"
1840 So. Halsted St., Chicago, Ill.

50,000 Knygų
M. G. Valasko Laidos

APYSAKOS
Dvasiški Vadovai ir Parmazonai arba Baisumas Dievo Rustybės .15
Galilėo Galilėjus .10
Iš Gyvenimo Bemokslio .10
Negyvėlės Meilė .15
DRAMOS
Gadynės Žaizdos .25
Svetimas Dievas .15
Saliamono Sapnas .10
Vagis .15
DAINOS
Apgailestavimo Balsai .15
Dainos Vasaros Gražybių .20
Pasakos, Pritikimai, Veselijos ir Giesmės- .30
Vabalnikėnų Dainos .25
Šlėktų Malonės arba Majuvka .10
SVEIKATA
Mokslas, Sveikata ir Kultura .25
Teisingos Paslaptįs .25
VISOKIOS KNYGOS
Krikščionybė ir Socijalizmas .15
Bukite Tobuli .25
Kulturiški Piešiniai .35
Vadas Prie Moterystės .15
Vadovas, arba mažas Žodynėlis lietuviškos ir angliškos kalbų .25
Morališkas Kabalas arba Burtų Knyga .25

Reikalaukite visuose knygynuose ir sankrovose. Perkupčiams didelis nuošimtis. Katalogai siunčiami dykai.

M. G. VALASKAS
349 Kensington Ave. Chicago, Ill.

MOKYKIS SIUT MOTERIŠKUS RUBUS.

Išmokiname piešimo, kirpimo formų siuti paminius daiktus arba aprėdalus. Diplomas kiekvienam, kurs išsimokins. Valandos dieną arba vakarais del jusų parankumo. Už $10 išmokiname jus siut visokius drabužius.

DRESS MAKING COLLEGES,
2336 W. Madison g. Western av
1850 Wells gatvė.
SARA PATEK, MOKYTOJA.

MILDA TEATRAS
VODEVILIUS IR PAVEIKSLAI
Vodeviliaus Permaina:
Panedėlyj, Ketverge ir Subatoj
Paprastomis dienomis pirmas floras 10c, Balkonas 5c.
Subatos vakarais ir nedėliomis pirmas floras 15c, Balkonas 10c.
HALSTED ir 32-ra GATVĖ.

TEISINGIAUSIA IR GERIAUSIA LIETUVIŠKA
APTIEKA

Sutaisau receptus su didžiausia atyda, nežiurint, ar tie receptai Lietuvos ar Amerikos daktarų. Tai vienatinė lietuviška aptieka Bostone ir Massachusetts valstijoj. Gyduolių galit gaut kokios tik pasaulyj yra vartojamos. Galit reikalaut per laiškus, o aš prisiųsiu per expresą.

K. Sidlauskis
Aptiekorius ir savininkas
SOUTH BOSTON, MASS.

VYRAI: AR JŪS TURIT BY VIENA IŠ TŲ?

Ar jus esate nusidėvėję, nerviškas ir suiręs? Ar jums stokuoja vyriškos spėkos? Lengvai sujudinamas, nuliudęs, nesmagus? Ar jus turite prastą atmintį, prastą regėjimą, dvokiantį kvapą, širdies plakimą, katarą, prakaitavimą rankų ir kojų, skausmus nugaroje, skausmus viduriuose, galvos skaudėjimus, apsvaigimą, tamsųs rinkiai apie akis, reumatizmas, raudonoji gysla, suskvelimas, dusulis, spuogai, rudi plėmiai, žaizdos, užnuodijimas kraujo, susilpnėjimas nutekėjimo vandens ir pragaištingumas; jeigu jus jaučiatės ne tas žmogus, kokiu jus turėtumėte buti, jus reikalaujate gydymo.

Jeigu jus pirmiausia esate atsargus nuo bile ligos arba silpnumo, jus neturite gaišinti laiko bandydami, bet eikite pas geriausią Daktarą arba specialistą pirmiausia ir čėdykite laiką ir pinigus.

Aš nebandau gydyt visas ligas, bet sukoncentruoju savo gabumus ant savo speciališkumo ir stengiuos išgydyti visas ligas, kurias aš apsiėmiau išgydyti. Mano mokslas ir patyrimas padengia laiką daugelio metų, gydymo vyriškų ligų, kurios suteikia man daug pirmybės.

Mano sąžiniškas patarimas del jus yra tas, kad juo įgysite tikrą medikališką patarimą ir gydymą be jokio gaišinimo laiko, jeigu jus perilgai atidėliosite, jus busite vienas iš daugelio nelaimingųjų, kurie ilgai apgailestavo, kad jie nesimate su geriausiu daktaru pirmiau.

Išgydyti Ligoniai geriausias darodymas. Kuomet dėkingas ligonis sakys jums, kad aš jį išgydžiau, jus žinosite, kad aš išgydžiau. Ligoti ir nusiminę vyrai, imkite naują viltį, ateikite ir pasisakykite savo ligas. Pasitarimas dykai. Valandos: 9 ryto iki 8 vak. Ned. 9 iki 12 d.

DR. SCHNEIDER
1553 W. 47 gtv. kam. Ashland Ave., antras augštas, Chicago.

KAZIMIERAS GUGIS
ADVOKATAS
Veda visokius reikalus, kaip kriminališkuose, taip ir civiliškuose teismuose. Daro visokius dokumentus ir popieras.

Namų Ofisas:
3323 SO. HALSTED ST.
(Ant trečių lubų)
Telephone Drover 1310.

Miesto Ofisas:
127 N. DEARBORN ST.
Room 1111-13 Unity Bldg.
Telephone Central 4411.

"AUDĖJAI"

Penkių veiksmų drama. Kaina 50c.

Tai veikalas, kuris nušviečia pradžios devyniolikto šimtmečio darbininkų padėjimą; parodo, kaip Vokietijos audėjai, nebepakeldami priespaudos, sukįla prieš savo išnaudotojus.

Nors veikalas yra sutaisytas lošimui, bet perskaityti jį yra taip svarbu ir interesinga, nes jis paduoda kaipo pavyzdį, delko įvyksta sukilimai.

Siųskite reikalavimus šiuo adresu:

"NAUJIENOS"
1840 So. Halsted St., Chicago, Ill.

Amerikos Lietuvių Gyvenimas

Musų korespondentų pranešimai

PITTSBURGH, PA.

Piemens be avių—prie Kliubų!

Tarp lietuvių katalikų eina toks gandas: girdi, bėda su bažnyčia. Ji prasiskolinus, negali išeit iš skolų, da vis daugiau jų užsitraukia. Jau, girdi, ir Sutkaitis (kun.) sako, kad lietuvių katalikų nepriaugs daugiau, nes jaunieji nenor eit į bažnyčią. Katalikų - parapijonų skaičius vis mažės, o parapijos užlaikymo našta kas sykis bus sunkesnė, ant likusių senių kupros .

Taip yra Šv. Kazimiero parapijoj, kuri nuo senai turi parapijinę mokyklą. Matot, mokykla nieko neišmokina jaunimo; tas net nė į bažnyčią paskui nenori eit. Parapijonai tik bijodami negausią "išrišimo" kenčia tą mokyklą, užlaiko ją, bet beveik visi garsiai išsitaria, kad ji — nereikalinga sunkenybė. Drąsesnieji neleidžia ten savo vaikų.

Parapija (kun. Sutkaitis, kaip sakoma) padarė nesenai "fėrus". Vis neužgesina skolų baisumo... Negirdėja, kaip einasi kito mdviem Pittsburgo lietuvių parapijom. Jeigu tik šitai taip negerai einasi, tai aiškus faktas, kad lietuviai katalikai nelabai nori palaikyt klerikalų politikos. Mat, kun. Sutkaitis per keletą paskutinių metų užsiima varymu didelės klerikalų politikos. Čia atsigaivino vad. Katalikų Federacija; čia "tautos tarybos" ir kitų "tautiškų" komisijų beveik centras; pasikalbėjimai, konferencijos. Net visuotiną seimą buvo sumanyta šaukt į Pittsburgą. Klerikališką agitaciją čionai varo "žinoma šit" Miliauskas, buvęs neva — socialistas, kurį South Sidės katalikai pajuokdami vadina "Sautsaičio ponu". Ir vistiek nieks nesiseka. Nepasisekimas yra baisus, ir štai faktas.

Pereitą nedėldienį kun. Sutkaitis užsakė bažnyčioje, kad busiąs atidarytas prie bažnyčios — mokykloje — kliubas. Apačioj, esą, senieji galės linksminties, o viršuje jaunieji. Taip stačiai ir pasakė, kad, girdi, bus tai, kaip paprastai vadinasi — "Kliubas." Dabar moters džiaugiasi, kad lysią ten "papso" ir alaus išsigert ir moterims, ne tik vyrams; bet yra ir tokių, kur nuogandauja savo širdyje, kad šventoj vietoj bus gėrymų. Žiurint į tai, kad kun. Sutkaitis yra tvėrėjas ir narys Šv. Kaz. Blaivininkų Draugystės, o tveria Kliubą, tai jau aišku, kad kas nors negerai. Jis, tiesa, anais metais buvo prisidėjęs prie tvėrimo kliubo "Liet. Piliečių Draugijos", bet kada toji draugija nedėldieniį parengė pikniką, o jis ją per pamokslą "velniais" išvadino, tai paskui liko iš tų velnių tarpo išbrauktas.

-:- -:-

Klerikalai darys biznį, nepaisydami, iš ko jis darysis. Bile biznis.

Lietuvių Mokslo Draugystė (kliubas) anądai gavo nuo airių katalikų vyskupo laišką, kur prašo, ar kliubas nepavelytų savo naujoj salėj mokyti vaikus. Žada mokyt muzikos ir dainų. Bet kliubiečiai juokias, sakydami: "žinoma, ir poterių, ba tas jiems svarbiausia!" Nežinia, ar L. M. D. priims tą pasiulymą, ar atmes. Bet kadangi ta draugystė iki šiol, kaip ir visi kliubai, buvo bepartyviška, tai turbut nė dabar nenorės įsimašyt į klerikalų košę, kurią paskui iškabinti butų nesmagumo.

Prie progos turiu pasakyti, kad visi kliubai šioj apygardoj atsikrato nuo kunigų intekmės. Jau sučjo metai, kaip Homestead'o Lietuvių Pašalpos Draugija, del savo kliubo reikalų, išmetė iš konstitucijos priverstiną "spaviednę". Šitą paminėti verta ypač delto, kad tuo svk komitete buvo kunigo brolis (V. Pikutis), o vienok taip padaryta.

Kad jau kunigai ir vyskupai net prieš kliubus nusilenkia ir tveria kliubus, tai turbut jie mato, kad liks piemenimis be avių. S—lis.

WESTVILLE, ILL.

Pilkas-pilkutis tas westvilliečių gyvenimėlis. Nieko nauja, nieko kas užinteresuotų laikraščio skaitytojus. Ot, ta pati senoji pasaka — "darbai eina gerai." Mainose kol-kas dirbame visas šešias dienas. Gi atliekamą laiką sunaudojame prie... bačkutės. Tai ir viskas.

Beje, "lietuviškuose dirvonuose" sekamos naujienos. — šiomis dienomis atvyko į Westvillę p. Martus. Pirmos jo prakalbos turėjo įvykti sausio 26 d. Žingeidaudamas nudulinau ir aš. Ale nuvykęs nemaža nustebau: rodau tik apie 8 vyrų ir 2 moteri, kurie šildėsi apstoję pečių ir ką tai diskusavo. Gi prakalbų pirmininkas vaikšto po svetainę ir kam tai išmetinėja. Po valandėlės kalbėtojas, stovėdams šalę pečiaus, prisiminė apie Sandaros kuopą. Girdi, sutverkime kuopą, — tai nesunkus darbas. Nario mokestis irgi menka — vos 5c į mėnesį. Radosi keli Tamošiai, kurie nenorėjo itikėti p. Martaus žodžiams. Kiti visi matoma, viskam pritarią žmonės — sutiko. Taigi sutverta kuopa iš šešių narių. Taip tai ir užsibaigė vakaras. Kadangi prakalbos negalėjo įvykti, tai nutarta "atidėt" jas iki sausio 28 d. — Matėsi "publika" buvo nepatenkinta. Bet ką tu, žmogus, padarysi. Laukėme paskirtos dienos.

Sausio 28 d. prakalbos betgi įvyko. Pirmu atvėju kalbėtojas aiškino sunkų musų brolių ir seserų padėjimą karės užimtose vietose. Nors p. Martaus kalba ir "neaptašyta", vis delto kaipo pasakotojas tų dalykų, kuriuos jis matė ir pergyveno, iš jo neblogas. Beje, prisiminė ir apie tai, kad tarp musų esą nėra vienybės ir tt. Čia jau išėjo nei šis, nei tas...

Pertraukoje rinkta aukos. Surinkta, rodos, apie 17 dol.

Antru atvėju p. Martus kalbėjo apie tai ar gali Lietuva likti neprigulminga. Aiškino-aiškino, bet sunku buvo suprasti kame kalbėtojas mato Lietuvos neprigulmybę. Visa ką jis pasakė, tai kad, girdi, po karės visi turi grįžti į Lietuvą... Tokia tai buvo p. Martaus siulomoji Lietuvai "neprigulmybė"... Tik nežinia, ko tas kalbėtojas norėjo nuo socialistų, jei taip "vaibino" juos? Girdi, socialistai ir šiokie ir tokie — jie priešinasi Lietuvos neprigulmybei ir tt. Keistas žmogus.

Pagalios turiu prisiminti ir apie publiką. Nežinau, ar visur taip užlaikoma, kaip Westvillėj... Kalbėtojui kalbant gale svetainės buvo didžiausis lermas: vieni šnekasi, kiti... tuština bonkutes... Negražu, broliai!

-:- -:-

Kiek laiko atgal trįs angliakasių lokalai nutarė įsteigti kooperatyvišką krautuvę. Mat privatinių vertelgų godumas išvarė visus iš kantrybės. Tai, be abejonės labai geras sumanymas. Reikėtu tik kuogreičiausia įvykinti ji gyveniman.

Merginą Mylįs.

TOLLESTON, IND.

Vasario 3 d. čia apsivedė gerai žinomas vietos gyventojams biznierius — bučernės savininkas — p. Vl. Turulis su p-le M. Norvaišaite. Svečiams besišnekučiuojant p. K. Turulis prisiminė apie badaujančius brolius ir seseris anapus vandenyno. Kvietė jis svečius kiek išgalint prisidėti prie sumažinimo jų vargo ir tt. Svečiai tam mielai pritarė paaukaudami Lietuvos Šelpimo Fondan apie dvidešimt dolerių. Aukavo sekami asmens: K. Turulis ir P. Staškevich — po $5: Vl. Turulis, M. Turulienė, A. Norvaišas, J. Gurskis, J. Turulis, J. Janulis, J. Deksnis — po $1; S. St-as — 50c; B. Gugula (?) 40c; J. Tamašauskas, F. Radžius — po 30c; F. Norvaišas, M. Venslovaitė, M. Strazdienė — po 25c. Viso — $19.25. Varde nukentėjusių tariu aukotojams širdingą ačiu.

Jaunavedžiams gi linkiu ilgo ir laimingo šeimyninio sugyvenimo! Svečias.

BROCKTON, MASS.

Savu laiku jau buvo rašyta "Naujienose", jogei šio miesto Soc. P. skyriai buvo pakėlę klausimą, kad susivienijus į vieną skyrių. Apkalbėję nutarė tą klausimą leist narių balsavimui. Sausio 17 d. buvo sušaukta susirinkmas. Štai balsavimo paskmės: Lietuvių Skyrius 13 "už", 8 "prieš"; žydų 10 "už", 1 "prieš"; francuzų skyrius balsavo vienbalsiai "už." Tik švedų skyrius atsisakė, t. y. pasiliko atskirai vieni. Tą pačią dieną buvo naminuota valdyba.

Sekantis susirinkimas atsibuvo sausio 22 d. Tarp kita ko buvo išrinkta valdyba. Jon jeina šie draugai: org. Rahart A. Nutting, fin. sekr. (ir ižd.) Henry W. Petterson, prot. sekr. Joseph W. Kelley. Veikiantis Komitetas susideda iš: Eugene Lemonthe, Zeal Tibeodeu, Abraham Bloom, Harry Wisotzsky, J. A. Anderson, M. J. O'Brien, J. W. Kelley. Geriausios kloties naujai valdybai!

-:- -:-

Sausio 28 d. Socialist P. Lietuvių Skyr. laikė mėnesinį susirinkimą. Tarp kita senoji skyriaus valdyba išdavė metinį raportą. Iš organizatoriaus (d. V. J. Dubendris) raporto pasirodė, kad skyrius stovi gerai visais atžvilgiais.

Toliaus nutarė surengti prakalbas naudai Sąjungos namo. Tam išrinkta komisija iš trijų ypatų. Geistina, kad tai įvyktų kuogreičiausia. Pagalios buvo pakelta "privatiškų" laikraščių klausimas. Tą klausimą pakėlė drg. M. D. Tuinila. Jis nurodinėjo, kad privatiškų laikraščių redaktoriai nepildo referandumų (Kokių? Red.) nutarimų ir taip toliau. Sekantis kalbėjo drg. John Ustupas.

Kad davė tai davė vėjo tiems "privatiškiems" laikraščiams! Girdi, jie tik del biznio, jie kenkia socializmui, ir juos reikia išnaikinti... Drg. P. M. Balsys gana nuosakiai atsakė į tuos nepamatingus užmetimus. Draugai Vireliunas ir Navickas taip-pat išsireiškė, jogei jie nemato jokio pavojaus socializmui iš privatinių laikraščių pusės. Tuo ir pasibaigė susirinkimas. Beje, prie skyriaus prisirašė dvi naujos narės d. B. Bubliauskienė ir M. Pocienė.

Tą pačią dieną (vakare) d. St. Michelsonas, "Keleivio" red., skaitė paskaitą tema "Kas nustato pasaulio nuotikius." Žmonių buvo pilna svetainė. Paskaita pavyko puikiai.

-:- -:-

Sausio 21 d. Lietuvių Mokslo Draugystė surengė prakalbas. Kalbėjo p. S. E. Vitaitis, buvęs "Ateities" red. pagelbininkas. Jis yra taip "pasižymėjęs" savo prakalbomis, kad žmonės, kaip tik jis kur pradeda kalbėti, duriasi iš svetainės... Ši syk p. Vitaičiui pradėjus kalbėti, svetainėj buvo apie 50 ypatų, bet į trumpą laiką svetainėje liko tik vieni sandariečiai...

-:- -:-

Lietuvių Tautiško Namo Draugovė nutarė surengti savo nariams vakarienę su programu. Bus prakalbų ir dainų. Dalyvaus komp. Mikas Petrauskas, d. Z. M. Puišiutė ir daug kitų įžymių veikėjų. Patarčiau vietos lietuviams juoskaitlingiausia dalyvauti šame vakare.

Brocktono Reporteris.

WATERBURY, CONN.

Sausio 28 d. Liet. Laisvamanių Sus-mo 1-ta kuopa buvo surengus prakalbas. Kalbėti buvo pakviestas drg. Nevjackas iš Worcester, Mass. Žmonių buvo pilna svetainė.

Bobos Vaikas.

THE MAGIC SHOP.

Pirmas Amerikoj lietuvys uždejo magijos dirbtuvę. Darba visoką stuką daiktus. Jei nori gauti stuką katalogą, prisųsk stampą ir tuoj gausi. Adresuokite taip:

THE MAGIC SHOP,
P. O. BOX 309. HOLBROOK, MASS.

5000

Šukų Parduota

Delko mes tik per vieną savaitę pardavėme 5,000 šukų? Todėlo, kad nieko paprastesnio, geresnio ir naudingesnio del išrankinimo pleiskanų ir sustabdymo plaukų slinkimo negali buti. Jeigu tavo galvoje randasi pleiskanų, tai nelauk kol galva nupliks, bet tuojaus pradėk šukuoti su Magnetiškom šukom. Kaina 25c ir 50c. Siųskite tik pinigais, nes stampų mes neturime jau kur dėti.

MAGNETIC COMB CO.,
422 Island ave., Rockford, Ill.

Progresyvė Lietuvių APTIEKA

Užlaikau vaistus iš viso svieto. Išpildau receptus kaip Amerikos taip ir Europos daktarų. Išdirbu vaistus savo laboratorijoje ir atsakau už jų gerumą. Užlaikau visokias lietuviškas žoles.

Reikalaujantiems pasiunčiu krasa arba per expresą.

A. KARTANAS,
Aptiekorius ir Savininkas
3203 S. Halsted St. Chicago, Ill
Tel. Drover 8448.

Viena saugiausiųjų Bankų

ATIDARYKITE TAUPYMO SĄSKAITĄ CHICAGOJE.
saugioje ir tikroje Bankoje. 28 metus teisingai vedamoje Bankoje.
Po priežiura Valstijos ir Susivienijimo Bankų (Clearing House) depozitų ir taupymo padėjimų.

KASPAR STATE BANK

1900 BLUE ISLAND AVE., kampas 19 gatvės.

W. KASPAR, prezidentas	WALENTY SZYMANSKI, pirklys	V. F. MASHEK, prez. Pilsen Lumber Co
OTTO KASPAR, vice-prezidentas	H. F. OTTE, vice-prez. Nat. City Bank.	J. PESHEL, sekr. Turk Mnfg. Co
WILLIAM OETTING, prez. Oetting Bros. Ice Co.	GEO. C. WILCE, vice-prez. T. Wilce Co.	OTTO KUBIN, prez. Atlas [Brewing Co
CHARLES KRAUZA, vice-prezidentas	JOZEF SIKYTA, kasierius.	

PADĖJIMAS PERVIRŠIS $6,000,000.
PERVIRŠIS
KAPITALAS
KALBAMA LIETUVIŠKAI

TEMYKITE

"NAUJIENU"

TRIJŲ METŲ GYVAVIMO

SUKAKTUVES

"Naujienų" Bendrovė rengia Grandioziška Vakarą su turtingu Programu paskutinį nedėldienį prieš užgavėnes.

Ned., Vasario-Febr. 18, 1917

Pilsen Auditorium Svet.,

1657-61 Blue Island Ave., arti 18-tos Gat. Chicago

Svetainė atsidarys 3 val. po pietų. Inžanga 35c.

P-ia Pricevičiutė-Gugienė pasižymėjusi lietuvių solistė.

Šis Vakaras daug kuo skirsis nuo kitų vakarų, nes Naujienos žino, ko pageidauja publika.

Programe dalyvaus pasižymėjusieji solistai, chorai ir orkestra. Laike programo ant scenos bus piešiama gamtos paveikslas.

Kalbės "Naujienų" Redaktorius, Drg. P. GRIGAITIS.

Kiekvienas yra maloniai kviečiamas atsilankyti, nes sekamo šiam panašaus vakaro negreit sulauksite. Tikimės nei kiek nesuvilti publikos. Programas prasidės lygiai pažymėtu laiku.

Pasarga. Privažiuoti galima 18-tos gatvės ir Blue Island karais.

Kviečia RENGIMO KOMITETAS

(Tikietai parsiduoda "Naujienų" Ofise)

NAUJIENOS
The Lithuanian Daily News

Pirmas Lietuvių Dienraštis Amerikoje
Leidžia NAUJIENŲ BENDROVE inc.
Kasdien, išskiriant nedėldienius

First Lithuanian Daily in America
Published Daily Except Sunday
BY THE
LITHUANIAN NEWS PUB. CO. Inc.

Užsisakomoji kaina:

Chicagoje — per išnešiotojus 12 centų savaitėje. Pačtu siunčiant, Chicagoje metams $6.00, pusei metų $3.50.

Kitur, ne Chicagoje, metams	$5.00
Pusei metų	$3.00
Trims mėnesiams	$1.75
Dviem mėnesiam	$1.00
Kanadoje, metams	$6.00
Europoje, metams	$7.00

Terms of Subscription:

In Chicago, by carriers, per week, 12 cents. By mail one year, $6.00; six months, $3.50.

Outside Chicago, by mail, one

year	$5.00
Six months	$3.00
Three months	$1.75
Canada, one year	$6.00
European countries, 1 year	$7.00

Address: NAUJIENOS, 1840 S. Halsted, Chicago, Ill.

Skaitytojų ir korespondentų prašome siunčiamus išspausdinimui laikraštyj rankraščius adresuoti tisiai Naujienų Redakcijai, o ne Redaktoriaus vardu. Reikia butinai rašyti aiškiai ir ant vienos popieros pusės, be to paliekant platesnius tarpus tarp eilučių. Redakcija pasilaiko visas teises rankraščius taisyti ir trumpinti. Netinkami spaudai raštai naikinami, arba gražinami atgal, jei bėgiu dviejų savaičių autorius pareikalauja ir išsiunčia krasos ženklelių pakankamai persiuntimo lėšoms apmokėt.

Asmeniškai Redaktorių matyti galima tik nuo 5 iki 5:30 val. vak.

Redakcijos Straipsniai

Musų skaitytojai dažnai pastebi "Naujienose" puikius prof. Scott Nearing'o straipsnius. Dabar mes įgijome dar vieną puikų anglų rašytoją už bendradarbį — garsiojo "Raisto" autorių, Upton Sinclair'į.

Tas rašytojas praneša mums, kad ne vėliaus, kaip už dviejų savaičių jisai prisiųs mums pirmą dalį savo paskutinės (niekur dar nespausdintos) apysakos "The King Coal". "Naujienose" ji tilps drg. A. Lalio vertime.

Visos žinios rodo, kad darbo žmonės Amerikoje nenori karės. Net konservatyvis Amerikos Darbo Federacijos prezidentas mušė telegramą Vokietijos unijų sekretoriui, ragindamas sulaikyt savo valdžią nuo karės.

Kapitalistų spauda nesiliauja melais klaidinus publiką. Dvejetas dienų atgal ji paskelbė, kad žinomoji taikos veikėja Jane Addams mušusi telegramą Wilsonui, pagirdama ryšių pertraukimą su Vokietija. Pasirodo, tečiaus, kad Jane Addams ragino prezidentą stovėt už taiką.

Melagingas žinias praneša kapitalistų agenturos ir apie žmonių atstovų elgimąsi. Jos skelbia, kad New Yorko legislatura vienbalsiai pritarusi prezidentui. O abejonės nėra, kad tos legislaturos narys, drg. Shiplakoff, yra priešingas karingai Wilsono politikai. Panašiai apmelavo kapitalistų laikraščiai ir Chicagos miesto tarybą, kurioje yra du socialistu.

Vakar atėjo žinia, kad vokiečių submarina užmušusi vieną Suv. Valstijų pilietį, tarnavusį už jurininką ant anglų laivo "Eavestone". Tas jurininkas, vardu Richard Wallace, yra negras.

Džingoistai, išgirdę tą žinią, sušuko, kad Suv. Valstijos turinčios atkeršyti už savo piliečio nužudymą ir apskelbti karę Vokietijai.

O kiek negrų nužudo kasmet Amerikos "Lynčo teismas"!

Kokia nelaimė, kad Socialistų Partija neturi stipraus centro. Jos Pildomojo Komiteto nariai gyvena išsimėtę po visą šalį. Partijos reikalus prisieina vest vienam sekretoriui, kuris yra užverstas savo ofise darbu.. "Emergency Committee" (Umiųjų reikalų komitetas), susidedąs iš trijų asmenų, gali tik retkartėmis susirinkti.

Tokioje valandoje, kaip dabar, Partijos vairas turėtų but stipriose rankose. Dabartinė organizacijos tvarka, neva demokratiška ant pažiuros, trukdo pasekmingą veikimą.

Biednas sekretorius Daniels! Kaip čia sena jisai smarkius straipsnius rašė prieš Bethlehem Steel kompaniją, o dabar buvo priverstas tarties su ja, kad turėjus pakankamai amunicijos. Kainas šiandie p. Schwabas diktuos.

Karė ir neutralės šalįs.

Jeigu Suv. Valstijos pradės kariaut su Vokietija, tai bus įveltos į karę visos Europos šalįs.

Hollandijai, Švedijai, Norvegijai ir Danijai iki šiol jau ir beto dažnai budavo sunku išsaugot savo neutralitetą. Paskutiniu laiku buvo daug žinių, kad už savo neutralitetą ėmė bijoties ir Šveicarija.

Rumanija tapo intraukta į karę. Graikiją, kuri dar spyriuojasi, talkininkai baigia draskyt.

Europos šalįs, kurios iki šiol per didelę bėdą galėjo išsigelbėt nuo karės gaisro, išliko tiktai ačiu Suv. Valstijų neutralitetui. Anglija ir Vokietija tiktai todel dar labiaus neskriaudė tų šalių, kad skaitėsi su Amerikos opinija.

Bet ko jom reikės paisyt, kada ims kariaut Suv. Valstijos? Nieko. Paskutinis suvaržymas išnyks ir karės furijoms bus duota neapribota laisvė siaust ant vandenų ir ant sausumos.

Paskutiniai tarptautinės teisės likučiai bus paminti po kojomis. Visoks atsižvelgimas į žmoniškumą bus atmestas į šalį. Jeigu karė dar iki šiol nepavertė pragaru visos Europos, tai po Amerikos įsivėlimo vienas pragaras bus ir Europa ir kitos pasaulio dalįs.

Labai klysta tie, kurie mano, kad Suv. Valstijų prisidėjimas apsireikštų tik talkininkų jiegų sustiprinimu. Kurie taip mano, tikisi, kad tuomet greičiau ateisianti taika. Jie užmiršta, kad centralės valstybės, atsiradus naujam dideliam priešui, daug daugiau intemps savo jiegas, negu dabar. Statys paskutinąją ir talkininkai. Kovos iš paskutiniosios visos dabar kariaujančiosios šalįs ir visos, kurios bus intrauktos į tą sukurį.

Kadangi visoms pasaulio šalims kariaujant be galo didelis bus prieš abi pusi kovos tikslas. Visų valstybių ateitis ir likimas bus pastatyta ant kortos.

Taigi Amerikos įsimaišymas reikš baisų karės paaštrėjimą ir pailginimą. Tatai privalo suprast Suv. Valstijų valdžia ir kongresas, pirma negu jie tars paskutinį žodį šiame krizise. Bailus išsisukinėjimas nuo atsakomybės yra sakyt, kad karės ir taikos klausimas dabar priklausą vien nuo kaizerio submarinų komanduotojų elgimosi.

Suv. Valstijos privalo savo likimą laikyt savo rankose, — juo labiau šitokioje svarbioje valandoje. Jeigu ponai Washingtone to nenorės suprasti, tegul jiems tatai pasako žmonės.

Lietuviai ir karės pavojus.

Mes jau matėme Chicagoje pavyzdį, kaip tuli lietuvių veikėjai mėgino dabartinį tarptautinį krizisą išnaudot "lietuviškos politikos" reikalams.

Kada Wilsonas, kapitalistų stumiamas, tempia šalį į karę, tai tie veikėjai ragina lietuvius pritarti jam. Tuo, esą, butų išgarsintas lietuvių vardas.

Bet ar ištiesų taip? Kas rodo šiandie pritarimą prezidento politikai? Kapitalistų laikraščiai, valstijų gubernatoriai, miestų majorai, republikonų ir demokratų politikieriai, pamokslininkai, bankų ir dirbtuvių savininkai, buržuaziškieji redaktoriai ir veikėjai lenkų, vokiečių, serbų, italų, rusų, čechų, francuzų ir kitokių "svetimų" tautų. Ir musų tautininkai mano, kad pridėję savo balsą prie šito milžiniško Amerikos džingoistų, patriotų ir jų pataikunų balsų choro, lietuviai išgarsintų savo vardą! Tame chore jų balsas neatkreiptų į save niekieno atidžios.

Bet antras klausimas: ar karingoji Wilsono politika yra naudinga lietuvių reikalams? Ką ji žada duoti? Sakysime, Suv. Valstijos įsimaišys į karę. Jos sustiprins talkininkus. Jos įkvėps jiems vilties pergalėt. Jos paragins tuo budu Angliją, Rusiją ir Franciją kariaut iki Vokietijos sumušimo. Be Suv. Valstijų įsimaišymo Europa gal susiprastų padaryt taiką be pergalės. Bet jeigu Amerika prisidės prie talkininkų, tai šie nenorės sustot "ant pusiaukelio" ir kariaus "iki galo". Kaip-gi tatai atsilieps ant Lietuvos žmonių, kurie jau per dvejus metus suviršum dejuoja po nepakeliamomis karės baisenybėmis?

O jeigu, ačiu Amerikos pagelbai, talkininkai pradės imt viršų ant centralių valstybių; jeigu rusai ims stumti vokiečius iš Lietuvos— ko tuomet susilauks tas kraštas? Jau keletą kartų rusų ir vokiečių armijos perėjo per Lietuvą, naikindamos ir degindamos visa ką pakeliui; jeigu jos pereis dar kartą, tai vargiai paliks tenai bent vienas akmuo savo vietoje.

Tai ve ką žada "lietuvių reikalams" toji politika, kuriai pritarti ragina tuli musų tautininkai. Jie tikisi lietuvių vardo pagarsėjimo, nežiurėdami, kad, begarsindami lietuvių vardą, jie gali prisidėt prie galutino Lietuvos sunaikinimo.

Gerai, kad tų "patriotų" žygį Chicagoje išsyk sutiko "fiasco". Bet panašių "patriotų" gali pasirodyt ir kitose vietose. Protaujantįs žmonės turi pamokint juos.

Lietuvis darbininkas geriausiai bus apsaugotas nuo klaidingų žingsnių dabartiniame krizise, kuomet jisai žiurės į dalykus savo, t. y. darbininkiškos klesos žvilgsniu. Darbininkų reikalams karė yra pragaištingas dalykas, todel ir lietuviai darbininkai privalo priešinties jai.

Apžvalga

BIBLIJOS LOPYTOJAS.

Į kokį keblų padėjimą stato mokslas tuos žmones, kurie Biblijos rašytojų akimis žiuri į pasaulį, rodo tulo F. V. straipsnis, tilpęs paskutiniame klerikališkos "Moterų Dirvos" numeryje.

Tasai kun. Kemėšio sėbras užsimanė sutaikyt Biblijos pasakojimus apie pasaulio sutvėrimą su šių dienų mokslo prirodymais. Sako:

> Viskas pasaulyje keičiasi, mainosi, tvarkosi ir evoliucijos keliu tobulinasi, ir tas visas tobulinimosi, evoliucijos veikimo procesas, pažanga, vadinasi gyvenimo tobulinimos, plėtojimosi pažanga, evoliucijos išsivystimu ir — socijalėmis perversmėmis...
>
> Kad giliausioje senovėje, tai yra tuose laikuose, **kada dar žmogaus ant žemės nebuvo, galėjo but evoliucija** gyvunų tarpe, tam nepriėštarauja nei Šv. Raštas, nei visi didžiausi gamtos tyrinėtojai, žinovai, mokslinčiai — specijalistai, lygiai kaip tikintieji, taip ir netikėliai.
>
> Bet tai tik galėjo but, o ar ištikrųjų buvo ar ne, arba, jei buvo, tai kokiame laipsnyje tas buvo — apie tai mokslinčių nuomonės dar įvairiuoja.
>
> Nors šv. Rašte mes ir randame žodžius, kad: "Viešpats viską sutvėręs, septintoje dienoje šventė ir prisižiurėjo visiems daiktams ir matė, kad viskas yra gera ir gražu," bet tai tas galėjo but jau po visų evoliucijų, ir čia, taip sakant, tai Viešpaties Galybių dalykas.
>
> Taip-pat nors Šv. Raštas išreiškia, kad pasaulis yra Viešpaties sutvertas laike šešių dienų, betgi niekas nežino, kaip ilgos buvo tos Viešpaties dienos: ar jos buvo tokios, kaip musų dienos, ar jos buvo ilgiausių amžių perijodai, tai mes to nežinome, bet tas yra labai indomu ir stebėtina, kad Šv. Rašte išskaitliuotoji eilė, kurioje vieni daiktai paskui kitus buvo sutverti — kogeriausiai sutinka su prirodymais, paremtais sąžiningiausiais tyrinėjimais didžiausių mokslinčių įvairiuose gamtos mokslų srityse. Tai jau iš to aišku, kad Šv. Raštas nemeluoja, kaip kad bedieviai stengiasi prirodyt.

Šitaip tas klerikalas sulipdo į daiktą mokslo prirodymus su Biblijos pasakojimais.

Atmest evoliuciją, t. y. mokslą apie daiktų keitimąsi pasaulyje, jisai negali. **Jisai pripažista evoliuciją, bet kadangi šv. raštas priėštarauja evoliucijos mokslui, tai p. F. V. sako, kad tas, kas aprašyta Biblijoje "galėjo but jau po visų evoliucijų." Vadinasi, visi [illegible] keitėsi, keitėsi, o paskui stagu ėmė ir paliovė keitėsi, kad galėtų pa**sidaryt tas, kas papasakota Biblijoje.

Antras to klerikalo pataisymas Biblijos yra tame, kad jisai skaito Biblijos dienas ne paprastoms dienoms; jos, girdi, galėjusios but "ilgiausių amžių periodai."

Biednas F. V. visai nesijaučia, kad šitaip taisydamas Bibliją, jisai padaro iš jos nė šį, nė tą.

Vadinamam šv. rašte (pirmoje knygoje Maižiešiaus) pasakojama, kaip Dievas sutvėrė pasaulį, ir pradedama tokiais žodžiais: "Pradžioje sutvėrė Dievas dangų ir žemę. O žemė buvo pusta ir tuščia." Tuo-gi tarpu musų klerikalas sako, kad tada galėjo but "jau po visų evoliucijų." Išeina, kad evoliucijos galėjo buti tada, kada dar nebuvo nė dangaus, nė žemės — kada nieko nebuvo!

Toliaus p. F. V. tvirtina, kad "šv. rašte išskaitliuotoji eilė, kurioje vieni daiktai paskui kitus buvo sutverti, kuogeriausiai sutinka" su didžiausių mokslinčių tyrinėjimais. O šv. rašte tarp kitko, pav. išskaitliuojama šitokia daiktų eilė: pirmą dieną Dievas padarė šviesą; trečią dieną Dievas paliepė žemei "išželdinti žoles ir želmenis, seklas turinčius ir vaisingus medžius"; ketvirtą dieną Dievas sutvėrė "žvakes ant tvirtybės dangaus", t. y. saulę ir mėnulį.

Pagal šitą Biblijos pasakojimą išeina, kad dienos šviesa atsirado tada, kada dar nebuvo saulės, ir kad, dar nesant saulės, jau želė žolės ir vaisingi medžiai. Visi-gi žmonės žino, kad dienos šviesa pareina tiktai nuo saulės; o mokslas, beto prirodo, kad be saulės šviesos ir šilumos negalėtų augti jokie augalai.

Tokį tečiaus visai negalimą mokslo žvilgsniu stovį tas klerikalų rašytojas prailgina dar ant "ilgiausių amžių." Biblijos diena, jo numone, galėjo but "ilgiausių amžių periodas." Taigi, pagal jo aiškinimą, per ilgiausius amžius šviesa galėjo but be saulės, ir per ilgiausius amžius žolės ir medžiai galėjo augt ir nešt vaisius be saulės šviesos ir šilumos. Ir tokius savo aiškinimus tasai drąsuolis vadina "kuogeriausiai sutinkančiais su mokslo prirodymais"!

Taip "lopyt" Bibliją, tai geriaus jos visai nejudint. Jeigu p. F. V. remiasi Biblija, tai jisai turi atidėt į šalį "bedievių" mokslą apie evoliuciją; o jeigu jisai priėmė tą "bedievių" mokslą, tai jisai jau negali Bibliją skaityt neklaidinga. Kartu but "bedievių" mokslo pasekėju (kokiu pasirodė esąs tasai rašytojas) ir tikinčiu į šv. raštą — negalima. Reikia pasirinkt vieną iš dviejų.

"WILSONO GARBINIMAS."

Kadangi L. S. S. organas prikišo "Naujienoms" "Wilsono garbinimą" už jų straipsnį apie prezidento taikos kalbą, tai bus ne pro šalį parodyt, ką apie tą kalbą rašė vokiečių socialistų laikraštis "New Yorker Volkszeitung." To laikraščio 20-am numeryje, kuris atėjo Chicagon ta pačia diena, kada buvo išspausdintas minėtasai "Naujienų" straipsnis, redakcija rašė:

> ...turėsime pripažinti, kad iš tos kalbos šneka į mus pažangus vyras. Jau pirmai minėiai, kuri raudonu siulu tęsiasi per visus jo išvadžiojimus, reikia pilnai pritarti: neprivalo buti pergalėtojų ir pergalėtųjų! Jokia taika, kurią viena pusė per prievartą įbruka antrai, negali buti pastovi, kadangi ji pagimdo kartumą ir palieka dyglį krutinėje...
>
> Prezidento išvadžiojimai apie tautų nepriklausomybę, pakartojimas tos gražios frazos iš Amerikos nepriklausomybės paskelbimo, pagal kurią "jokia tauta negali but valdoma be jos pritarimo," yra perdaug gražus, kad juos kur-nors priimtų rimtai; juk net ir Suv. Valstijos, kurių vardu kadaise Thomas Jefferson tuos gražius žodžius parašė, jų laikėsi, nevisuomet, net paskutiniu laiku. Bet vis delto kiekvienas socialistas pritars jiems širdingiausiai; juo mažiau pritars jiems kariaujančios valstybės...

Ką-gi čia sako "N. Y. Volkszeitung"? Faktiškai, tą patį, ką pasakė "Naujienos" sausio 24 d. "N. Y. V.", kaip ir "Naujienos" giria Wilsono išreikštas mintis ir kaikurioms jų užtikrina pilną ("Volkszeitung" sako net: "širdingiausią") socialistų pritarimą. Bet kartu, kaip "Naujienos", taip ir "Volkszeitung" nurodo, kad tarpe prezidento išreikštų minčių ir tarpe **kapitalistiškos politikos yra nesutaikomas priėštaravimas. Gavę to vokiečių laikraščio numerį** su tuo straipsniu apie Wilsono kalbą, mes stačiai nustebome, kad musų išvadžiojimai taip sutiko su jo išvadžiojimais.

O reikia pastebėt, kad "N. Y. Volkszeitung" skaitosi vienu ištikimiausių revoliucinio socializmo skelbėjų Amerikoje. Tą pripažino ir drg. Simons, kurį taip prielankiai minėjo "Kova" ir "Naujoji Gadynė." Tą pripažįsta, matoma, ir "Kova," kuri dažnai pakartoja "Volkszeitung'o" mintis savo apžvalgose. Vienok ji turi drąsos statyti mus ant vienos lentos su buržuaziškais Wilsono garbintojais!

SAVIEJI NORĖJO PARDUOT.

"Naujienose" jau buvo minėta, kad bostoniškė "Ateitis" iš bendrovės rankų perėjo į vieno žmogaus, tulo C. Pratapo, rankas. Tą savo naują bosą "At." redaktorius šitaip rekomenduoja publikai:

> O kad p. C. Pratapui netrukstą ne tik gerų norų, bet nei pasiryžimo juos įkunyti, tai liudija vėl tas faktas, kad jisai buvo tas žmogus, kuris užsstojo prie "Ateities" kelią kun. Kemėšiui, kurį, rankas iš džiaugsmo trindami, buvo atsivedę kaikurie — net gėda pasakyti — buv. "Ateities" B-vės šėrininkai, tikėdamies tuo budu paduoti į rankas klerikalų vadui vieną tautiečių tvirtovę.

Vadinasi, savieji bendrovės šėrininkai buvo pasikėsinę pražudyt tą "tautiečių tvirtovę." Nepavykus Kemėšio plenui, jijisai savo laikraštyje rašo ilgus straipsnius, kodel jisai taikėsi **prie tos "tvirtovės", ir dar plačiau prirodinėja, kad ji neatsilaikysianti. Kaip kunigui, tai jau žinoma, tik ir [illegible]**

Skaitytojų Balsai.

KĄ REIŠKIA SUSIPRATĘS KATALIKAS.

Vienas "Draugo" skaitytojas klausė "Draugo" redakcijos, ką reiškia susipratęs katalikas? O kadangi "Draugo" redakcija nieko neatsakė, tai minėtas skaitytojas prašo "Naujienų" skaitytojų į tai atsakyti. Ištikrųjų, gali but nemažos svarbos klausimas. Taigi man rodos, reikėtų biskį pagvildenti. Nors "D." skaitytojas pageidauja, kad į šitą klausimą atsakytų katalikai, bet aš manau, kad nieko nekenks ir ex-katalikaui prisidėti prie to.

Pagalios, jei tik vieni katalikai tą klausimą gvildens, tai galų-gale, mažu išeis nekoks rezultatas.

Žinome gerai, kad katalikai viską supranta "katalikiškai", arba kitaip sakant, jųjų protas nėra ant tiek liuosas, kad galėtų sveikai protauti.

Kaip žinia, geras katalikas turi mąstyti tik taip, kaip jam kunigas sako. Jam nevelia laisvai protauti, nei kalbėti, nei rašyti, nei skaityti, nei klausyti kieno nors kalbos, kuri galėtų apšviesti žmogaus protą. O jeigu kurie ir išdrįsta kiek laisviau protauti, tai visgi jų protas nėra ant tiek blaivas, kad galėtų viską teisingai suprasti.

Chroniškas ligas yra daug sunkiau išgydyti negu paprastas. Tas pats yra ir su fanatizmu. Fanatizmas yra užsisenėjusi liga, kuria serga bažnytininkai.

Taigi norint išsigydyt nuo tos nelemtos ligos-fanatizmo, reikia vartoti tikrąjį vaistą. O tuo tikruoju vaistu yra darbininkiška literatura (tik ne kemėšinė) taipgi ir geros prakalbos, kurios skelbia susipratimą darbininkų miniose. Sakysiu, bergždžias darbas ješkoti susipratusių darbininkų tarpe parapijonų, arba tarpe vyčių.

Susipratę darbininkai yra tie, kurie supranta savo reikalus ir rupinasi jais, o nesiduoda visokiems dykaduoniams save išnaudoti.

Patarlė sako: Niekuomet negali dviem ponams tarnauti. Taip ir dabar, jeigu tarnausi kunigui, tai reikš kad, tarnauji klerikalizmui, tam pačiam klerikalizmui, kuris veda atkakliausią kovo su darbininkų judėjimu.

Darbininkų judėjimas yra darbininkų susipratimas. Darbininkų tarpe yra nemažai ir katalikų. Darbininkų gerovė priklauso nuo pačių darbininkų susipratimo, ne nuo ko kito. Taigi kol katalikai-darbininkai rupinsis daugiausia užgrabiniu gyvenimu pavesdami savus reikalus Dievo valiai, tol jie bus išnaudojami ir vergiami. Katalikams nevalia rupintis ateitim. Jų obalsis yra: "Duonos musų visų dienų, duok mums šiandien ir atleisk mums kaltes musų" ir taip toliau.

Šičia skaitytojau apsistok, — ir pamąstyk valandėlę, — ar katalikas [illegible]

Jaunuomenės Skyrius

DR-GUI ST. N—KIUI.

Žydėk, kaip kvietkelis,
Ir ne nusiminк,
"Jaunuomenės Skyrių"
Tankiau atsiminк!...

Laimutė.

PRISIPAŽINO.

Tur-but visi "Jaun. Sk." **skaitytojai** patėmijo mano **straipsnį** "Protas ir meilė", **kurį J. J.** Čeponis bandė kritikuoti.

Žinoma, užpultas turėjau **tiesą ginties,** ką ir padariau, **nurodydamas** J. J. Č. klaidas **ir** nenuosakumą. Maniau to jau ir užteks. Bet **kas tau,** jis vėl išlindo su savo **neva** paaiškinimu.

Man kaip tik tas jo paaiškinimas bus geras pavartoti **prieš** jį patį.

Kaip jau patėmijot, mano **oponentas** tarp kitko sako: **"St.** N. vietoj to, kad nurodžius mano paklaidas ir rimtai polemizavus, kiek drutas šaukia, kad aš jį apšmeižęs."

Reiškia J. J. Č. pats pripažįsta padaręs paklaidas, **bet** neprisipažįsta mane apšmeižęs.

Dabar man lieka vienas **išėjimas,** butent parodyti **mano** oponentui, kur tas **šmeižimas** yra.

J. J. Č. rašydamas ištrauką **iš mano** straipsnio, kurį **jis kritikavo,** pridėjo sau iš **piršto išlaužtus** žodžius "bet **ne tikrąją meile",** kas padaro **visai kitokią sakynio prasmę.** O tokių žodžių mano **straipsnyje** visai nebuvo.

Taigi dabar aišku, kaip **ant delno,** kad paduoti visuomenės domai pramanytus **žodžius** ir pasakyti, jog aš **taip rašiau** yra literatiškas **šmeižimas.**

Toliau, J. J. Čep. klausia **manęs:** "Kas tai yra tikroji **meilė?"** Aš su mielu noru **apie** tai parašysiu atskirame straipsnyje, nes šitas **klausimas** yra labai platus ir **negalima** pasakyti keliais **žodžiais.**

Pagalios J. J. Čep. nemato **jokio pavojaus** "Jaun. Sk." **iš tokių** nerimtų užsipuldinėjimų ant jo bendradarbių **ir sako:** "reiškia, jei kas kritikuoja St. N. tai jau ir "J. Sk." pavojus."

Turiu pasakyti, kad iš mano **pusės** jokio pavojaus nėra, **nes aš** turiu atsakančiai **argumentų-faktų,** su kuriais **atremiu** užsipuldinėjimus **ant** mano straipsnių.

Bet ar ant manęs vieno **užsipuldinėja?** Juk tie, kurie **laukia** progos, kad ką **nors sukritikavus,** patįs nerašo nieko savo, originališko.

Šiandie jie užsipuola ant **manęs, rytoj** gal užsipuls **ant kokio** kito bendradarbio. O nauda kokia iš to? **Juk** mes jau tokių "J. S." kritikų **turėjome** daug. O kur **jie dabar** dingo? Bene laukia **progos.**

Mandingo tokie, kurie tiktai kritikuoja, o savo originalio nieko nerašo, yra vis tiek negeistini svečiai "Jaunuomenės Skyriuje". (Visi geistini "Jaun. Skyriui" — visi, kurie tik nori, kad tas skyrius tobulintųs, darytųs įvairesniu, indomesniu, kad jame tikrai jaunuomenės atsiras daugiau dailinimkų ir dvasios atspindis matytųs. — J. G.)

St. Narkis.

KELETAS ŽODŽIŲ APIE DAILĘ.

Kaikurie žmonės sako, kad jiems dailė neapeina, kad jie nemyli dailės. Bet jeigu kuris nemylėtų dailės, tai ir jo žmonės nemylėtų.

Duokim, žmogus sulaukęs nedėldienio apsirėdo, pasipuošia, kiek jo išgalė pavelija — taigi čia ir pasirodo, kad jis myli dailę. Išgirsta jis dailius smuiko garsus, pasiklauso, pasigėrėja, kad dailiai griežia. Pamato dailiai nutepliotą paveikslą arba skulptoriaus išdrožtą gražiai stovylą — jis su atidžia pasižiuri ir pasako, kad tai daili stovyla.

Arba štai ve Jonas myli Oną, gi Ona Joną. Paklausk jų kodel? Atsakys, kad dailus, daili. O kodel nemyli kitos, ar kito? — Kad nedailus, nedaili.

Mes atlankom dailės namus, muzejus; mes ten matom, kad dar žiloj senovėj, puslaukinis žmogus mylėjo dailę. Jis išmargindavo, išdroždavo savo įrankį, ginklą. Skaitome knygas, atrandame kaip tie puslaukiniai žmonės margindavo, gražindavo savo veidą, nors ir reikdavo skausmą kentėti, kad tik išrodyti dailesniu, labiau patraukiančiu.

Taigi, nuo senų laikų ir iki šiol žmonės myli dailę.

Bet ten negali žydėti dailė, kur žmonės negauna mokslo, kur prispausti vergijos. Mes skaitom istorijoj apie garsius laikus senovės Sirijos, apie Babilono ir Ninevijos puikybes. Apie garsų Egyptą su jo bažnyčiomis ir piramidomis, apie garsią Romos viešpatiją, apie senovės Graikijos civilizaciją. Ten žydėjo dailė, ir ten sėmė apšvietą ir kitos, vėlesnių laikų viešpatystės. Bet šiandien jų praeitis ir puikybė tik poetų apdainuojama. Jos puolė. Puolė todel, kad turtai tose šalyse pamažu pateko į mažo skaitliaus žmonių rankas, kad tuos turtus valdė saujalė, o milionai mirė badu.

Pažvelgkim dabar į Europą. Ten jau treti metai, kaip naikina viską, ten miestai, muzejai, katedros, universitetai ir kiti grožės, mokslo, kulturos ir dailės židiniai, kuriuos per ilgus metus gabiausi architektoriai, skulptoriai ir kitoki dailininkai indėdami visą savo sielą ir spėkas pastatė, sutvėrė. Šiandien visa tai verčiama, ardoma, naikinama. Ir kodel?

Gi todel, kad saujalė veik viską valdo, o milionai, badu miršta.

Taigi, argi gali žydėti apšvieta, kultura, dailė, kuomet mažas burys žmonių laiko pavergęs milionus, minias ir vartoja jas kaipo įrankį atsiekimui didesnių turtų be atsižvelgimo į milionus gyvasčių? Ne! Tada tik pražydės apšvieta ir dailė, kuomet žmonės gaus laisvę, kuomet kiekvienas galės lankyti mokyklas, tada jame tikrai jaunuomenės atsiras daugiau dailinimkų ir žydės dailė pilnoj to žodžio prasmėj.

Tai bus socializmo laikai.

F. J. Zick.

IŠ JAUNIMO GYVENIMO.

Indiana Harbor, Ind. — Nors aš šiame miestelyj jau nuo 15 balandžio 1915 metų gyvenu, bet vis dar negaliu suprasti, kas per jaunimas, o dar tikriau pasakius — ar tik jaunimo gyvenama čia.

Atvažiavęs maniau, kad jo čia visai nėra. Vienok pagyvenęs vieną-antrą savaitę pamačiau, jog esama užtektinai.

Tikėjaus jo darbų pamatyti. Maniau vakarėlių, teatrų sulauksiu, tariaus ir daugiau ką nors pamatyti. Ale kur tau. Pagyvenau net kelis mėnesius, o čia kaip nieko nėra taip nieko.

Kreipiaus tuomet į namiškius klausdamas, begu čia visai nėra jaunimo, maniau apsirikau iš pažiuros paskaitęs už jaunuomenę kaikuriuos jaunesnių žmonių. Betgi neapsirikta mano.

Šeimyninkai atsakė, jog esama čia jaunuomenės, ir nemaža. Gyvuojąs, girdi L. P. D. Kliubas, yra SLA. kuopa, yra ir LSS. 217 kuopa: dar randasi šv. Pran. penkių ronų draugystė, paskui — švento Jono Krikštytojo ir da keletas kitokių. Visos turi pusėtinai narių.

Kodel gi jos nieko neveikia. Kame užsnudimo priežastis?

Svarbiausia priežastis, matyt tame, kad esama didžiumoj jaunimo sudavetkėjusio, kurs karunkas giedot mėgsta, arba tautiškuose "palociuose" midų šinkuoti iš bonkos į stikliuką, o iš stikliuko į gerklę.

Progresyviškiemsiems gi sunkiau veikti. Jei dar ir ne stoka progresyvio jaunimo iš vyrų, tai moteriškųjų, ypač pažangesnių mergaičių vargu bus ir su šakaliu pajieškojus surasti.

Kokių žvėriukų esama vietinių merginų tarpe gali paliudyti, kad ir sekamas atsitikimas: Einu kartą gatve. Žiuriu žmonės traukia į svetainę, ant baliaus. Užsuksiu, manau sau, ir aš. Gerai. Inėjau. Apsižvalgiau...

Žmonės šoka. Kodel-gi aš negaliu šokti? Žinoma kad galiu. Pasidėjau skrybelę, prisiartinau nužiurėjęs prie vienos merginos ir užkviečiau visu mandagumu apsisukti, kartą-kitą apie salę. Bet mano nužiurėtoji užreiškė nešokanti. Ką daryti, nešoka tai nešoka — matyt nemoka.

Nešoku ir aš. Stoviu. Tik štai prieina prie manosios merginos kerėbla. Įsikausęs taip, kad vos ant kojų bestovi. Nagi žiu — išmoko manoji šokti!

Stebiuosi, nesuprantu, kaip tai greitai merginos išmoksta šokti. Ale allright.

Pašoko mano mergina. Sustojo. Užduso, nes mat prisiėjo sviruojantį kavalierių ir stumti ir traukti.

Prieina prie jos kita mergaitė, jos draugė. Tai manoji ir sako tyliai: "ar matai, ve stovi vaikinas — jis kvietė šokti, bet nėjau... bedievis.

Supratau tuomet, tam žvėriukui patiko geriau šokti su nusilakusiu ciukučiu, negu su blaivu, švariu vaikinu, bet "bedieviu."

O ar manote mažai čia tokių davatkėlių esama? O-ho!

Puikus.

Rockford, Ill. — Praėjusiais metais vietinis jaunimas veikė, triusė. Bet šią žiemą jis dar uoliau vis dar įvairesnį darbą varo.

Šią žiemą ypač darbuojasi Liet. Socialistų Jaunimo Lavinimosi ratelis. Ratelio nariai rengia kas antrą savaitę lavinimosi susirinkimus ir kas mėnesį susirinkimą apsvarstyti Ratelio bėgančius reikalus.

Susirinkimus jaunuomenė lanko gana skaitlingai. Matyt yra noras lavinties.

Nesnaudžia ir LSS. 75-ta kuopa. Ji taipjau kas 4 nedėldienis turi lavinimosi susirinkimus. Šiuo laiku studijuojama Komunistų Manifestas. Kiekvienas socialistas ir kiekvienas darbininkas privalo susipažinti su tuo nepaprastai svarbiu reikalu. Todel bent tie darbininkų, kurie jau protauja, kurie jau mąsto, kaip pasiliuosuoti iš dabartinės kapitalo vergijos, privalo butinai lankyti tuos lavinimosi susirinkimus.

Susirinkimų vieta 1010 S. Main Str.; susirinkimų laikas: ketvirtas kiekvieno mėnesio nedėldienis, 2 val. po piet.

Antanas iš Naudžių.

KRITIKAMS.

Skaitydami knygas ir laikraščius mes tankiai matome kritikų. Kritika yra neišvengiama, nes žmonės nevisuomet turi vienokias pažiuras įvairiais gyvenimo klausimais. Kiekvienas jų dalyką savaip supranta. Ir kai kurios tų kritikų mums yra žingeidžios, ir mes su atyda jas skaitome. Daugiausiai mes kreipiame domos į rimtas kritikas, kurios faktais priparodo to ar kito dalyko teisingumą ar — priešingai.

Rimtesnių kritikų mes galime patėmyti tarpe pažangiųjų musų visuomenės veikėjų, rašytojų ir redaktorių.

Bet esama silpnesnių kritikų, kurias mes matome įvairiuose laikraščių skyriuose ir korespondencijose. Tų kritikų rašytojai yra silpnesnieji musų laikraščių bendradarbiai. Tokios kritikos mums nelabai žingeidžios. Jose dažniausia nepasakoma nieko naujo. Nes ten nėra nieko apart ginčų.

Tie korespondentai ir rašytojai daugiausia susideda iš jaunuomenės. Tuli jų ytin gerai valdo plunksną, tik neturi reikiamo išsilavinimo išreiškimui savo minčių. Tuo budu jų rašiniuose tankiai įsiskverbia netikę sakiniai.

Bet esama ir tokių, kurie užsiima kritika tik delto, kad išmokus rašyti. Tokie asmens visuomenei labai pavojingi (?), nes jie sukelia bereikalingų ginčų spaudoje ir jų bepamatingi užsipuldinėjimai užima naudingesnių straipsnių vietą. Tankiai jie užsipuola ant kokio nors gabesnio rašytojo kritikuoja jo straipsnius, dažnai iškraipydami jo mintis. Tuo budu jie priverčia jį atsakinėti į tuos užsipuolimus. Taigi vietoj tų atsakinėjimų jis galėtų parašyti ko naudingesnio.

Dažnai pasitaiko, kad kuris nors naujas rašytojas turi nemaža gabumo ir su laiku galėtų prasilavinti. Bet čia ima ir užsipuola ant jo kokie nors nerimti kritikai. Tuo budu naujasis rašytojas, bijodamas kritikos, visai nustoja rašęs.

Kad taip yra, aš galiu parodyti faktais, paduodamas "N." Jaunomenės Skyrių. Po to, kai buvo įvesta šitas skyrius, beveik visi jo bendradarbiai buvo dar jauni rašytojai. Kritikų tada nesimatė. Skyrius tuomet augo ir plėtojosi. Prsidėjo naujų bendradarbių, o ant galo pradėjo rašyti ir tokie, kurie apie rašymą pirmiaus ir nesvajojo.

Apart vaikinų buvo pradėjusios dalyvauti ir merginos. Tulos jų turėjo nepaprastą gabumą, pav. Lilija, Saulutė, Basė Jaunaitė, Žvaigždutė, Tyro Duktė ir kitos.

Ir kas pasidarė? Šiandie jų visai kaip ir nebesimato. O jeigu kuri ir parašo, tai labai retai ir atsargiai. Tai vis ačiu musų nerimtiems kritikams; kurie ir patįs paliovė bendradarbiavę. Aišku, kaip ant delno, išvijo musų jaunus rašytojus ir patįs dingo. Galėčiau įvardinti keliolika tokių kritikų, kurie pasirodė su savo kritikomis ir dingo. Bet tuščia tos rasi ir jie susipras ir parašys ką nors savo, originalio.

Taigi prie progos patariu "Jaun. Sk." rašytojams-kritikams vengti nerimtų kritikų. Pirma negu kritikuoti kitus, verčiaus parašyti patiems ką nors naudingesnio už kitų, ir tik tada mėginti kritikuoti kitus.

St. Narkis.

SESUTĖS, KODEL TYLITE.

Tikėjaus išgirsti jusų nuomonę apie tą klausimą, kuris buvo pakeltas "Naujienų" "Jaunuomenės Skyriuj", butent — Kodel daug nevedusių? Bet kaip matau, tai ten kalbėjo, vien tik vyrai ir vaikinai. Gi merginų — jų nesimatė.

Aš tečiaus manau, kad šitas klausimas buvo taip jau svarbus vaikinams ir merginoms. Bet matoma, musų merginos neatkreipia atydos į šeimyniško gyvenimo klausimus.

Kaip jau matome, ten buvo kalbama apie abi gimti. Bet ta antroji gimtis, t. y. merginos nieko nepasakė, ar ir jos turi kokias teises ar neturi jų. Iš to jau matyt, kad joms nerupi apginti save ir savo teises. Pasirodo, jogei daugelis merginų ir moterų nieku kitu ir nesirupina, kaip šokiais, bažnyčia ir dangumi. Apie šeimynišką gyvenimą — tai joms nesvarbu... Nesižeiskite, kad taip pasakiau. Be abejonės, yra ir protaujančių merginų, bet tik labai mažas skaitlius.

Pradėjus leisti "Jaunuomenės Skyrių" atsirado gerokas skaitlius merginų, kurios rašinėjo į jį bet neilgai. Neužilgo veik visos ir vėl nutylo.

Tai kamgi dar mums, vaikinams, kalbėti apie kitų, t. y. merginų teises, jeigu jos užgnėdintos savo padėjimu? Jeigu žmogus neprašo pagelbos, tai kaip jam teikti ją? "Jaunuomenės Skyriun" rašo, ir net kitas drauges ragino prie to tik viena draugė Laimutė. Kur dingo draugės, butent saulutė, Lilija, Žvaigždutė ir kitos? Pirma dar jos prašydavo "J. Sk.", bet dabar jų nebegirdime. Aš prašyčiau musų merginų, kad jos nepraleistų tokių klausimų, kurie jas paliečia, bet stengtųsi išreikšti savo nuomones.

Jos. Beliackas.

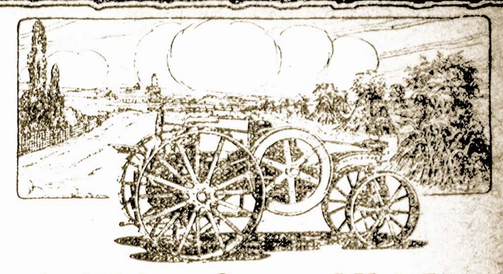

Atlikite Savo Ukiską Darbą uz Maziau Pinigų

Mogul 8-16—$725.00 cash f. o. b. Chicago

ŠIS paveikslas parodo pirmos rušies traukėją, kurio kokybė išsireiškia tame, kad su jo pagelba ukiški darbai gali buti atliekami pigiausia. Jį galima pavartoti arimui, drapavojimui, akėjimui, sėjimui, javų pjovimui, šieno krėtimui, javų kulimui ir del visokių kitų ukiškų darbų. Jis padaro geriau darbą, negu arkliai, nes vartojant **Mogul 8-16** nebereikia daboti arklių, o vien tik darbą. Priegtam mašina yra nekomplikuota ir nereikalauja specialio prisiruošimo, kad ją valdyti.

Kadangi Mogul gali buti varomas kerosinu, tai su juo atliekamas darbas atsieina labai pigiai. Ar žinote kiek atsieina užlaikymas arklių? Šulig valdžios išrokavimų, užlaikymas kiekvieno arklio kaštuoja apie $1.65 dienoj. Už tiek pinigų galima gauti kerosino, kurio pakaks beveik visai dienai varymui **aštuonių arklių** spėkos garvežį Mogul. Pagalvok tik, suvartojus 20 galionų **kerosino** isarti 5 akrus žemės. Tai galima drąsiai padaryti vartojant kerosininę traukėją.

Didžiuna pardavėjų **sako,** kad jųjų traukėjai gali buti varomi kerosinu. Mes sakom daugiau negu tai. Mes užtikriname, kad Mogul 8-16 **atlieka visuomet gerai darbą varomas išimtinai kerosinu.** Perskaityk užtikrinimą, kurį mes išduodame pirkėjams ir ištikrink kaip tamsta esi apsaugotas pirkdamas Mogul.

Vartodamas musų traukėją tamsta sutaupysi **pinigus,** o podraug susilauksi geresnio derliaus. Susižinoti viską apie traukėją tamsta gali visai dukai. Parašyk mums atvirutę, pažymedamas savo ukės didumą ir kokius javus augini, o mes išsiusime tamstai katalogus aprašančius Mogul 8-16 ir kokia nauda tamsta turesi nusipirkęs ją.

International Harvester Company of America
(Incorporated)
CHICAGO U S A
Champion Deering McCormick Milwaukee Osborne Plano

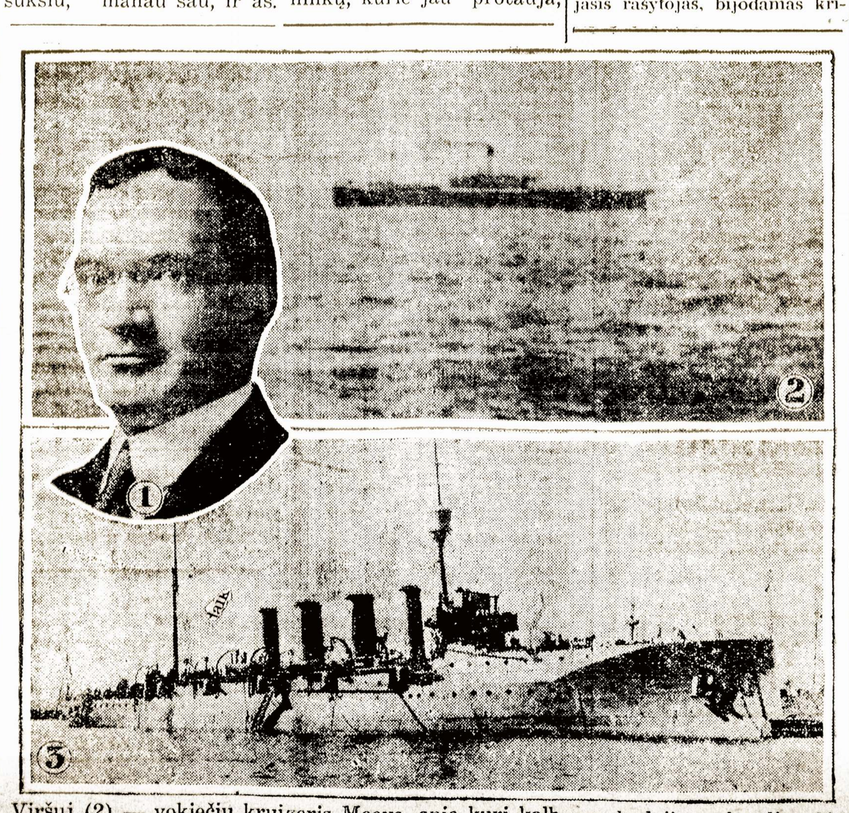

Viršuj (2) — vokiečių kruizeris Moeve, apie kurį kalbama, kad jis paskandino 26 talkininkų pirklybinius laivus, o ne Vineta. Apačioj (3) — anglų kruizereis Glasgow, pasiųstas gaudyti Moeve ar Vineta. Paveikslas (1) rodo Dr. Orville E. Mc Kin. Suv. V. pilietį, žuvusį kartu su anglų laivu Georgic, kurį Moeve paskandino.

"BIRUTĖS" KORCERTAS

Dalyvauja Geriausios Liet. Artist. Spėkos

NED-, VASARIO-FEB. 18; 6 V. VAK.
UNITY CLUB, 31 ir INDIANA AVE.

:: Po Koncertui - Puikus Balius :: "BIRUTĖ"

IŠ ŠIRDIES

Knygelė parašyta James Allen, versta St. Biežio. J. Ilgaudo laida. Turinys:

Širdis ir Gyvenimas.
Proto Pobudis ir Pajiega.
Papročio Pasidarymas.
Darymas ir Žinojimas.
Pirmi Žingsniai į Augštesnįjį Gyvenimą.
Dvasinės Sąlygos ir jų Pasekmės.
Padrąsinimas.

Kaina 15c.

NAUJIENOS
1910 S. Halsted Street, Chicago

KĄ REIŠKIA SUSIPRATĘS KATALIKAS.

(Tąsa nuo 4 pusl.).

kas neprasižengs prieš "augščiausįjį", jeigu jis išdrįs rupintis savo ateitim. Mano nuomone: kaip neprotinga butų eiti į girią žvejoti, arba į upę grybų ješkoti, taip lygiai neprotinga maldauti kokių nors malonių iš augštybės, iš dausų. Tą žmonės darbininkai jau pradeda suprasti.

Tokiu budu ir dalis katalikų-darbininkų jau suprato, kad vėltui maldauti "Dievo pagelbos" ir pradėjo patįs rupinties savais reikalais. Patyrę apie tai, jų "dvasiškį vadovai", baisiai užsirustino, kam žmonės išdrįsta pavartoti savo protą saviems reikalams. Anot dvasiškijos, tas esą, priešinga Dievo valiai.

Dvasiškija matydama darbininkų tokį pasiryžimą ješkoti išėjimo iš tokio baisaus padėjimo, pradėjo galvoti, kaip čia tam piktui užbėgus už akių.

Iki šiol betgi jie dar nesugalvojo nieko tokio konkretiško, kas galėtų užslopinti darbininkų judėjimą.

Vienatinis dvasiškijos kovos budas, tai ekskumunikavimas "savo viernųjų" neatsižvelgiant į tai, nors jie, dvasioj butų karščiausi katalikai, bile tik kuris sumurmėjo prieš netikusį surėdymą, tai tas jau "kruvinas revoliucionierius", arba jei kuris papeikė biaurius kunigų darbelius, tai tas jau anot Maliausko, "aršiausis bedievis", "ištvirkėlis", "paleistuvis", "apgaudinėtojas", "cicilikas", "tamsunas", "doros ir tikėjimo griovėjas", "išgama" ir tt. Žodžiu sakant, "paskutinis niekšas." Tai tokiais atrodo dori ir teisingi žmonės pažiurėjus per "metodologiškus akinius", nors tie žmonės šimtą kartų butų dievobaimingesni už tuos, kurie save tokiais perstato. Sakysiu, tai ypatingi tie "metodologiški akiniai". Rodos, reikėtų, kad per juos žiurint viskas vienodai išrodytų, vienok ne. Tie patįs "akiniai" parodo ką kitą, tik reikia per juos žiurėti iš atbulos pusės, tuomet viskas atrodys atbulai, arba kitaip, negu ištikrųjų yra. Tuokart matysis "susipratimas", "apšvieta", ir "dora" tenai kur to visai nėra. Sulig "metodologo" taisyklių išeina taip, — nevartok niekuomet savo protą, tikėk šventai tam, ką sako tavo "dvasiškas vadovas" nors ir butų didžiausia nesąmonė. Neindomauk tokiais dalykais, kurie tau yra nesuprantami, kad kartais nepaimtų pagunda sužinoti jųjų paslaptis; geriau klausk savo "dvasiško vadovo", ir ką jis tau pasakys, šventai tikėk jam; tai busi "susipratęs katalikas." Antras dalykas, neskaityk tokių raštų, iš kurių galima sužinoti nuo ko pereina darbininkų skurdas, bei vargai. Degink visus tuos raštus, kuriuos tavo "dvasiškas vadovas" vadina šlamštais. O skaityk tik tuos raštus, kuriuos praleidžia "dvasiškų vadovų" cenzura; tai tik tada busi "pilnai apsišvietęs." O jei nori buti "doras", tai turi pasidarbuot del "labo bažnyčios." Jei tau "dvasiškas vadovas" palieps įskusti valdžiai kokį kalbėtoją, tai tu neturi atsisakyti nuo to, nors tau pačiam prisieitų sunkiai nukentėti už tas biaurias melagystes prieš valdžią. Jeigu tau "dvasiškas vadovas" palieps sumušti kokį kalbėtoją ar plakatų dalintoją, arba kadir katalikų kunigą "nezaliežninką", tai tu su pasišventimu privalai tai atlikti, neatsižvelgdamas į tai, jei tau ir prisieitų prieš svietišką valdžią už tai atsakyti; bet atmink, kad tu atlikęs tokį "šventą" darbą, užsitarnausi "karalystę dangaus" po mirties... Tai toks yra kunigiškos doros pamatas.

Tai yra svarbiausieji uždaviniai, kurių "susipratęs katalikas" privalo laikytis.

Galima butų pririnkti eibes tam panašių dalykų, kurie sulig kunigų mokslo vadinsis "doros" atomais. Bet šį kartą, aš manau, užteks. O toliau, gal but priseis biskį plačiau pakalbėt apie tuos dalykus.

Ex-Katalikas.

ATIMTi.

Tas žodis "atimt" šindieniniame gyvenime lošia nepaprastą rolę. Ypač klerikališkoji spauda vartoja žodį "atimt", kaipo įnagį, del sau nepatinkamų žmonių žeminimo tamsesniųjų akyse. Ne taip yra pragaištingas spausdintas žodis, kaip kad gyvas. Musų klerikalai talpindami ką-nors spaudoje visgi yra priversti kiek plačiau paaiškinti apie rašomąjį dalyką. Visai kas kita sakyklose. Ten jie turi pilną teisę, tiek meluoti, kiek jiems patinka. Tamsiam žmogui, toliau nematančiam už galo nosies, nereik daug aiškinti. Užtenka, kad pilnas veidmainingumo kunigas pasako:

"Socialistų mokslas yra toks, — iš darbininkų viską atimti" (?). Žinoma, bažnyčioj kunigas turi progos tiek meluoti, kiek tik jis pajiegia! Nes visur ir visada yra pasakyta: "Nežiurėk, ką kunigas daro, tik klausyk ką sako." Matyt, musų mekloriai iš kalno permatė, kad ateityje tas bus reikalinga. Visuomet reikia nepamiršti tų ponų paklausti: ką iš darbininkų galima atimti, jeigu jie nieko neturi?!!! Suprantama, prabaštėlis tuosyk jausis gana kėblame padėjime, nes jau čia bus pataikyta ne į antakį, bet stačiai į akį! Aiškinimų jokių tada nereikės, nes dalykas pats per save bus gana aiškus. Bet kur tas drąsuolis, kuris pasipriešintų "dukaunai asabai", — juk tai amžinas prasižengimas!

Bet ve. Mes "Mockiniai" visur turime tuos "dievo sutvėrimus" judinti. Ir suprantamas dalykas, kada mus pusė eis didin, tada kunigų intekmė turės eit žemin. Tą viską musų kunigėliai pamatę ištikro pradės žaksėti, nes viskas reikš sprudimą iš jų (tai yra kunigų) rankų kostumerių. Ir tada akliausias turės pamatyti, kad ne žmonės reikalauja kunigų, bet kunigai žmonių.

Paėmęs.

SENA-TVIRTA-UŽTIKIMA

SAUGUMO ŽRYTIS
ŠI VALSTYBINĖ BANKA
aukauja saugumą ir patarnavimą; paremta 25 metų patyrimu.
Jus turite dėti pas mus pinigus.
1891 — 1916
Turtas Virš $2,800,000.00
SCHIFF AND COMPANY STATE BANK
TVIRTA BANKA VAKARŲ PUSĖJ.
2th STREET ARTI HALSTED ST., CHICAGO.

Phone Yards 1546
KĄ PIRMIAUSIA PARODAI?
Kada mylimi draugai ar savieji ateina pas Tamstą, ką jiems pirmiausia parodai? Arba kas svečius labiausiai užinteresuoja? Gal Tamsta neatkreipei į tai domos. Visokio luomo žmonės parodytais paveikslais labiausia užsiinteresuoja ir džiaugiasi. Delto fotografija yra brangiausis daiktas žmogaus gyvenime.
Brangink kas yra brangu. Ateik Stankuno Studijon ir nusifotografuok! Stankuno galerija ir intaisai sulig naujausių fotografavimo išradimų. Fotografuoja dieną ir naktį, saulėtoj ir debesiuotoj.
W. J. STANKUNAS,
3315 S. Halsted St., kamp. 33-čio Pl., Chicago, Ill.

Telefonas Canal 3737
Akušerka
Mrs. A. Vidikas
Baigusi Akušerijos Kolegiją; ilgai praktikavusi Pennsylvanijos Hospitalėse ir Philadelphijoj. Pasekmingai patarnauju prie gimdymo. Uždyką duodu rodą visokiose ligose moterims ir merginoms. Kalbu lietuviškai, angliškai, rusiškai, lenkiškai ir slavokiškai.
1739 S. HALSTED ST., CHICAGO,
Ant antrų lubų.

TELEPHONE YARDS 2721
DR. J. JONIKAITIS
MEDIKAS IR CHIRURGAS
3337 So. Morgan St., Chicago
Kertė 33-čio Pl. ir Morgan St.

"KARĖ, KARĖ"!
Pamatyk pasaulį karės laike. 300 Photogrofijos paveikslų su apskaitymais 4 spalvose. Nuimta nuo tikro gyvenimo įvairiose dalyse karės lauke Europoje. Reikalaujama agentų. Atsiųsk 35c per bile Expresą Money orderį arba 25c sidabru ir 10c stampomis.
Lews Jennings
P. O. Box 582, Kent Wash.

Amerikos Lietuvių Mokykla
Mokina Anglų kalbos
" Lietuvių kalbos
" Aritmetikos
" Knygvedystės
" Stenografijos
" Typewriting
" Pirklybos teisių
" Abelnos historijos
" Suv. Valst. historijos
" Geografijos
" Pilietystės
" Politinės ekonomijos
" Dailarašystės
Mokinimo Valandos:
Nuo 8 ryte iki 5 val. po pietų.
Vakare nuo 7:30 iki 9:30
3360 Emerald Ave. Chicago.

KODĖL NEŽINOTI SEKANČIŲ IŠAIŠKINIMŲ?
Išliuosavimo judėjimas, Betvarkė, Komunizmas, Tikėjimas, Paternalizmas, Vergystė, Girtuokliavimas, Individuališkumas, Visiška Lygybė, Privatiška Nuosavybė, Atlyginimas už riziką, Materialistai — vėjo gaudytojai, Praktiškas darbas, Žmogaus prigimtis ir daug kitų klausimų.
Tie visi išaiškinimai randasi knygoje:
KAS YRA TAIP, O KAS NE TAIP?
Knygos kaina tik 50c. Reikalaukite:
"NAUJIENOS"
1840 S. Halsted St. Chicago, Illinois

Turgaus Žinios

Valgomieji produktai.

CHICAGO, Vas. 6. 1917.

Žemiau paduodamos produktams kainos dera tik uzdamu (wholesale) perkant; iš sankrovų perkant šeimyninkės moka brangiau:

Sviestas:—	
Extra Creamery	38
Extra first	36½—37
First	34—36
Seconds	31½—32½
Ladles	28—29
Oleomargarinas:—	
Stalui	22—24
Kepimui	16—18
Kiaušiniai:—	
Extras	47—48
Firsts	.43
Paprastieji firsts	40—42
Maišyti	40—43
Purvinieji	35—38
Checks	35—37
Suris:	
Cheddars	21—21½
Twins	21½—21¾
Daisies	21—22
Young Americas	22½—23
Longhorns	22½—23
Šveicariškas	28—30
Limburger	22—22½
Brick	19½ 20
Paukščiai, gyvi:—	
Kalakutai (svarui)	14—23
Vištos	16—20
Viščiukai	21
Antįs	15—20
Žąsįs	15—16
Paukščiai, išdarinėti:—	
Kalakutai (svarui)	28—31
Vištos	20—22
Antįs	15—20
Žąsįs	15—18
Veršiena:—	
50—60 svarų, svarui	15—15½
60—80 svarų "	16—17½
90—100 svarų, "	17½—18
100—120 svarų, "	18½—19

Jautiena:	No. 1.	No. 2	No. 3
Ribs (svarui)	.18	.17	.11
Loins	.28	.20	.13
Rounds	.13½	.12½	.10½
Chucks	12½	.11½	.9½
Plates	11½	.10¼	.8½

Kiauliena, už 100 sv.:—	
20—40 svarų	$12.50—14.50
40—60 svarų	12.50—13.50
60—100 svarų	11.00—12.00
Bulvės, bušelis	2.00—2.25
Jaunosios, bulvės buš.	2.40
Saldžiosios, statinė	4.50—5.50
Daržovės:—	
Burokai, didelė bačka	3.50—4:50
Kalafiorai, 12-14 glv.	1.00—2.50
Agurkai, dėžės, 2 tuz.	.75—2.50
Salierai, už grįžtę	25—30
Morkos, didelė bačka	3.50—6.00
Kopustai, 100 sv.	3.50—5.00
Žalieji širniai, gurbas	2.00—3.50
Salotos, galv. 4 tuz.	1.75—2.50
Cibuliai, 100 sv.	6.50—7.00
Stringbeans, gurbas	2.00—3.50
Tomėtės, dėžė, 10 sv.	.75—1.75
Grieščiai, did. stat.	5.00—5.50
Vaisiai, žali:—	
Obuoliai, statinė	2.00—6.00
Grapefruit, d. 46—96 št	2.75—3.50
Apelsinai, dėžės	1.75—3.50
Citrinai, dėžė	2.75—3.55
Ananasai, gurbas	3.00—3.25
Cukrus, už 100 sv.	
Piaustytas, H and E.	8.45
Standard cane, smulkus	7.25
Burokų, smulkus	7.05

MILTAI

Žiemkenčių kviečių—	
Patents	8.75—9.00
Straights	8.25—8.60
Clears	7.40—8.00
Vasarių kviečių—	
Standard	9.40—9.60
Patents	8.60—8.70
Straights	8.30—8.50
Clears	7.80—7.90
Ruginiai	6.75—7.50

Gyvulių turgus.

CHICAGO, Vas. 6. Gyvulių atgabenta šiaip: galvijų ca. 4,500, avių — 17,000; kiaulių — 17,000. Paduoduodamos kainos:

Galvijai—	
Jaučiai, parinktieji	11.00—12.25
Kiek menkesni	10.50—11.25
Mituliai	9.50—11.20
Stockers and Feeders	7.00—8.25
Veršiai, parinktiniai	7.00—8.75
Karvės, vidutiniškos	6.00—8.50
Buliai	6.75—8.50
Kiaulės—	
Sunkiosios (240—400 svarų)	11.95—12.30
Vidut. (100-250	11.90—12.25
Lengvesnės	11.75—12.20
Paršai, geri	9.15—10.25
Avįs—	
Mitulės	11.90—13.40
Senės, geros	8.00—10.75
Avinai, geri	8.00—11.65
Ėrai	12.40—14.75

ŠIENAS

Motiejukų, geriausias	16.50—17.00
Motiejukų No. 1	15.00—16.00
Motiejukų No. 2.	14.00 14.50
Mot. No 3 maišytas	12.50—14.00
Kultų motiejukų	8.00—10.00
Dobilų, sulig rųšies	12.50—14.00
Prėrijų, sulig rųšies	10.00—14.00
Packing	7.00—8.00
Šiaudai, ruginiai	10.00—11.00
Kvietiniai	8.50—9.50
Avižiniai	8.50—9.50

Amerikoniška Valstijinė Banka
[illegible] KAPITALAS, PERVIRŠIS IR PELNAS
$600,000.00
[illegible] Valstijos ir Clearing House [illegible]
[illegible] Ketverge ir Subatos vakarais iki 8:30 [illegible]
Kalbama lietuviškai ir lenkiškai
Suvienytų Valstijų krasa čia laiko savo pinigus
[illegible] STEPINA, Prezidentas
ADOLPH J. KRASA, Kasierius

JAU!
Išėjo iš spaudos senai žadėta, senai laukiama
Jono Spargo Knyga
Socializmo Minties Blaivumas

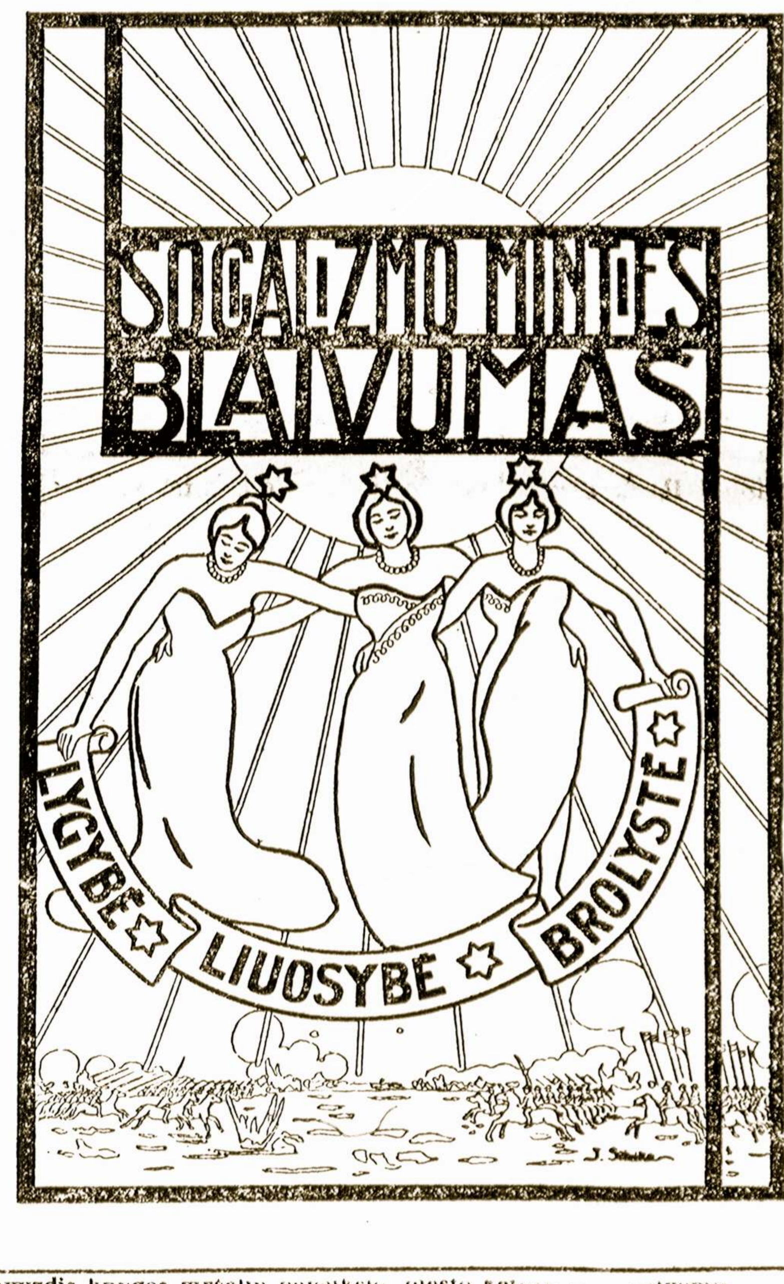

Pavyzdis knygos viršelių paveikslo, piešto keturiomis [illegible]

Tai yra viena puikiausių lietuvių kalba išleistų knygų tiek turinio tiek technikos žvilgsniu. Kadangi Lietuvių darbininkų literatura vis dar neturtinga, tai pasirodymą šito stambesnio veikalo, kur paprasčiausia, kiekvienam suprantama kalba išdėstoma socializmo mokslas, kiekvienas mąstąs darbininkas sutiks didžiausiu pasigerėjimu.

Knygą Socializmo Minties Blaivumas angliškai parašė žinomas socialistų veikėjas ir rašytojas Jonas Spargo, o lietuvių kalbon, autoriui leidus, išvertė A. Lalis.

Aprašyti visą šios knygos vertę čia nei negalima. Pasakysime tik tiek, kad ji parašyta taip interesingai, jog pradėjus skaityt sunku ir beatsitraukti: skaitai kaip kokią pasaką ir tuo tarpu nejučioms susipažįsti su socializmo mokslu, su socializmo tikslais ir uždaviniais.

Musų kunigai, kunigų leidžiamieji laikraščiai, ir jų nusamdytieji agitatoriai besistengdami trukdyti socialistišką darbininkų judėjimą, pliauškia prasimanę visokių nebutų dalykų apie socializmą. Gi žmonės, kur irgi nepažįsta gerai socializmo mokslo, dažnai tiems kunigų pliauškimams įtiki. Kas perskaitys šitą knygą, pažins, kas ištikrųjų yra socializmas, ir į kiekvieną priešų užmetimą mokės atšauti rimtu argumentu taip, kad tie socializmo priešai turės bematant savo burną užčiaupti.

Todel sakome, kad nei vienas lietuvis darbininkas neturėtų apsieiti be šios knygos.

Pastebėsime prie to, kad Socializmo Minties Blaivumas netiktai savo turiniu, bet ir technikos žvilgsniu bus tikra lietuvio darbininko knygynėlio pažiba. Stambios, aiškios raidės, daili spauda, gera gryna popiera. Ypatingai puikus knygos viršelių paveikslas, pieštas žinomo musų dailininko, p. Jono Šileikos. Tas paveikslas ant knygų viršelių spausdintas keturiais dažais.

Knyga turi 230 lakštų.

Knygos kaina, neapdaryta 75 centai; dailiais tvirtais audekliniais apdarais, $1.

Užsisakykite tuojau. Pinigus siųskite Money Orderiu, ne kitaip. Geriausia iškirpkite šitą žemiau paduotą kvitukę, parašykite savo vardą ir adresą, įdėkite kartu su money orderiu konvertan ir siųskite mums.

NAUJIENOMS. Mėnesio d., 191
Chicago.
Indedu čia money orderį (čekį) ant sumos $ ... Prašau atsiųsti man knygą Socializmo Minties Blaivumas. Adresas:
Vardas ir pavardė
P. O. Box arba namų No. gatvė ir miestas

NAUJIENOS
1840 South Halsted Street Chicago, Illinois

CHICAGOS ŽINIOS

KAS PAMETĒT?

Subatoje, vasario 3 d., p. Meldažio svetainēj radau čekį su "pocket book," Kas pametēt? Kreipkitēs adresu: 1529 S. 50th avenue, Cicero, Ill.

Fr. Staliorius.

JANITORIŲ STREIKAS.

Vidurmiesčio janitorių streikas plētojasi. Kaip jau vakar buvo "Naujienose" pranešta, streikas prasidējo panedēlio vakare, atsisakius didžiulių ofisų namų — Conway Bldg., Peaples Life, Ashland Block ir Insurance Exchange — manageriams išpildyti janitorių reikalavimus pakelti mokestį dešimčia dolerių mēnesiui daugiau.

Daugelis moterų grindų plovējų taipjau sustreikavo, padēdamos janitoriams. Grindų plovējos gauna labai menką mokestį, taigi ir jos nori šiek tiek daugiau laimēti. Del tos priežasties šimtai miesto didžiulių ofisų vakar buvo neplauti. Continental and Commercial National Banko rumuose dirba viso 185 janitoriai ir 60 moterų grindų plovējų. Jie visi metē darbą ir prisidējo prie streikininkų.

Mums praneša, kad namų menedžeriai rašinēja dabar laiškus tiems janitoriams, kurių jie adresus turi, siulydami jiems janitorių vietas. Kadangi labai daug yra lietuvių janitorių, kurie galētų nežinoti, jog yra streikas, tai streikininkai persergsti visus janitorius, kad jie nesiduotų prisigauti klaidinamaisiais namų menedžerių laiškais ir darbo siulymais.

GELŽKELIO DARBININKAI RENGIASI STREIKUOTI.

Aštuoniolikos geležinkelių svičmanai Chicagos apielinkēj tariasi sustreikuoti, jeigu kompanijos atsisakys išpildyti jų reikalavimus didesnēs mokestis ir geresnių darbo sąlygų.

FINDEISEN AND KROPF MFG. CO DARBININKAI DAR TEBESTREIKUOJA.

Darbininkų tarpe matyti geras solidarumas ir visi kaip vienas žada laikytis ir laikosi už uniją. Prisirašē jau apie 300 su viršum narių. Skebų iš senųjų darbininkų nesiranda. Pastebēta, kad keli yra naujų, tų tarpe randasi ir lietuvių, todel mes pranešame kaip nežinantiems, taip ir žinantiems, kad neitumēt čia darbo jieškoti. Musų laimējimas priklauso taipgi nuo jusų, — o jusų nuo musų.

Mes vedame sunkią kovą su kapitalu ir išnaudotojais, todel meldžiame jusų šiandien padēti mums, o mes rytoj padēsime jums.

Darbininkas.

MOKYKLŲ TARYBA ESANTI STOKJARDŲ MILIJONIERIŲ ĮNAGIS.

McAllister mokykloj, 36-ta ir Gage gtv., panedēlio vakare įvyko mokyklą lankančių vaikų tēvų ir motinų susirinkimas skaičiuje viso apie pusketvirto šimto žmonių. Kalbētojai kaltino Chicagos švietimo tarybą, kad ji esanti stokjardų milijonierių įnagis ir veikianti taip, kaip tie ponai jai liepią. McAllister mokykla esanti baisiai apleista, švietimo tarybos negalima jokiu budu prisimaldauti, kad ją atnaujintų, pataisytų, delto kad stokjardai to nenorį, nes jiems čia ta mokykla labai nepatogu. Tapo išrinkta komisija, kuriai pavesta vēl kreipties į švietimo tarybą ir paduoti jai reikalavimus.

AREŠTAVO KETURIS AUTOMOBILIŲ VAGIS.

Policija areštavo keuris automobilių vagis: Frank Donahue, J. Russell, Johną Dillon ir Art. Longą. Sugauti bevagiant automobilių prie Harrison ir Jefferson Sts.

DRĄSŲS PLĒŠIKAI.

Vakar vidurdienyj, pilname žmonių gatvekaryj du plēšikai išlupo iš rankų J. R. Westo krepšį su $2000 ir, nušokę iš karo, pabēgo. West buvo Stanley Rodgers Clothing kompanijos pasiuntinys ir vežē tuos pinigus padēti į National Bank of the Republic.

STOKA ANGLIŲ.

Chicagoj vēl stoka anglių. Daugelis mokyklų išbaigē anglis ir naujų negali gauti. Jeigu anglių kontraktoriai neišpildys savo žadējimų, tai daug mokyklų turēs laikinai užsidaryti.

TRAUKIA TIESON DIDŽIULIUS CHICAGOS DIENRAŠČIUS.

Prokurro asistentai Wm. H. Duval ir Henry Berger traukia tieson Chicago Examiner ir Chicago Journal, resp., už garbēs nuplēšimą ir reikalauja 25,000 dolerių atlyginimo kiekvienas. Anthony D'Andrea, kasējų unijos prežidentas, skundžia Chicago Tribune ir Chicago Herald taipgi už garbēs nuplēšimą ir reikalauja 25,000 dolerių atlyginimo.

Draugijos ir Organizmų Evoliucija

Knygą parašē garsus publicistas Arthur M. Lewis, sulietuvino Dr. A. J. Karalius. Išleido J. Ilgaudas.

TURINYS:

1. Thales iki Linneus.
2. Linneus iki Lamarck.
3. Darwin's "Gamtiškas Parinkimas."
4. Wesmann'o Paveldējimo teorija.
5. De Vries'o "Atmaina".
6. Kropotkino "Savitarpinē pagelba".
7. Atsakymas Haeckeliui.
8. Spencer'io "Socijalis Organizmas".
9. Spencer'io Individualizmas.
10. Civilizacija—Ward ir Dietzgen.

Kaina 50c.

"NAUJIENOS"

1840 S. Halsted St., Chicago, Ill.

PLĒŠIKAI PELNĒ $3,030.

Vakar penki plēšikai padarē užpuolimą ant Bowman Dairy Co, 1802 Berteau ave. Surišę keturis buvusius čia darbininkus jie išsprogdino geležinę šēpą ir išnešē rastus šēpoj 3,030 dolerių pinigais ir 200 dolerių čekiais. Dirbo jie tris valandas, kol jiems pavyko suskaldyti šēpą.

Pienininkas M. Margolis apskundē United Dairy kompaniją už šmeižimą. Reikalauja 6000 dolerių atlyginimo.

Policija areštavo T. Gregory, 116 S. Laflin; J. F. Youghi, 4742 Calumet av. ir Geo. Brown, 2431 Montana St. Kaltinami už vogimą drapanų miesto sankrovose.

Apdegē groserijų sankrova, 955 E. 55 St. Nuostolių nedaug padaryta.

Advokatas Carioli Gigliotti patraukē tieson federalį teisēją Landis. Skundžia už pajuokimą. Mat teisējas Landis teisme advokato Gigliotti klijentui pasakē, kad jis pasijieškotų kito advokato. Užtai Giglitti reikalauja 25,000 dol. atlyginimo.

Ties Madison ir Desplaines gt. rado negyvą Danielių Lampertą. Sušalo.

Del slidumo nevalomų nuo sniego ir ledų šalygatvių atsitinka daug nelaimių. Vakar, puldami, susižeidē apie dešimts žmonių, o du mirtinai užsimušē.

Chas McNell išsimainē čekį J. F. Doylēs saliune. Čekis pasirodē negeras. McNell tapo areštuotas.

Benj. Gross, South Chicago sanatorijos perdētinis tapo areštuotas. Kaltina jį už suktybes. Prieš jį žada liudyti apie du šimtu buvusių sanatorijos pacientų.

Peoples's Gas Light and Coke kompanija rengiasi statydinties sau namus mieste už 15 milijonų dolerių.

Edw. M. Herbert, sekretorius Herbert Boiler kompanijos, rastas Windsor Cafe, 1244 N. Clark st. pogrindyj su sudaužyta kaukole. Menama, kad jis patsai nukritęs laiptais ir užsimušęs.

Išgulējo dvi savaites ligonbutyj del susižeidimo, Gerard Gavey, 37 E. 95 gatv., grįžo pasveikęs namo ligonbučio ambulansu. Gatvekaris užvažiavo ant ambulanso, sulaužē jį, o Garvey vēl tapo sunkiai sužeistas.

Stasys Pankauskas, 10 metų vaikas, 2027 Poplar st., tapo automobiliu užgautas. Areštuota Karolį Vareną, 3603 Wallace st., kuris betgi ginasi, kad ne jis vaiką suvažinējęs.

Miesto taryba priēmē patvarkymą, kuriuo draudžiama nacionalį "Star Spangled Banner" maišyti daiktan su visokia "regtaim" ir šokamaja muzika.

Cook apskričio biudžetui 1917 1917 metams tapo paskirta suma siekianti 12,477,387 dolerių.

Vasario "grand jury"- pradējo nagrinējimą policijos "grafto" bylų.

Frank Gajek, kur buvo pabēgęs nuo pačios ir tēvų, nusižudē Milwaukēj. Nusimetęs drapanas jis pusplikis puolē po bēgančiu gatvekariu ir tapo suvažinētas.

SKAITYKITE IR PLATINKITE "NAUJIENAS."

Pasikalbējimas
Amerikono ir Grinoriaus

Knygelē sutaisyta Dr. A. J. Karaliaus. Leidinys "Lietuvių Žurnalo". Gražus vaizdelis, kaip Amerikonas mokina grinorių politikos. Kaina 10c.

NAUJIENOS

1840 S. Halsted Street, -:- Chicago, Ill.

SOROL

SUTAISYTAS iš formulos-recepto; suteikto išmintingu Egypto zokoninku,

SOROL

apsireiškia esąs stebetinai pasekmingu nuo gēlimo pilvo ir žarnu, gerklēs skaudējimo, dusulio, galvos skaudējimo, nustojimo apetito, šalčio galvoje, ect., ect., Sutaisomas išdirbēju labai pagarsējusio

PAIN-EXPELLERIO-

seno ir ištikimo draugo šeimynos, naudojamo visame pasaulyje per pusę šimtmečio—25c. už bonkutę visose aptiekose, arba galite užsakyti tiesiai iš

F. AD. RICHTER & CO.
74—80 Washington Street, New York.

LEVESKIO Prekybos ir Kalbų Dieninē ir Vakarinē MOKYKLA

Čia gali išmokti Anglų kalbos nuo pradinēs ligi augščiausiai, teipgi Lietuvių, Vokiečių, Rusų ir Lenkų kalbų; Aritmetikos, Augšt. Matematikos, Istorijos, Geografijos, Politiš. Ekonomijos, Knygvedystēs, Dailiaraščio, Laiškų rašymo, Prekybos teisių ir tt. Čia gali užbaigti PUBLIC SCHOOL, HIGH SCHOOL ir PREKYBOS KURSUS. VISKAS AIŠKINAMA LIETUVIŠKAI.

3106 So. Halsted St., Chicago

Reikalauk Aprašymo

†

A A

Julijonas Vasiliauskas

28 metų amžiaus, persiskyrē su šiuo pasauliu Nedēlioje, vasario 4 d. 4 val. 30 min. po pietų, West Side Ligonbutyje sirgęs išviso mēnesį laiko. Paliko moterį Petronę ir tris brolius, Kazimierą, Pranciškų ir Antaną, dideliame nuliudime.

Visi giminēs ir pažįstami kviečiami atsilankyti į šermenis ir dalyvaut laidotuvēse.

Velionis randasi po šiuomi numeriu: 3346 W. 38 Str. 2-ros lubos, Chicago.

Kviečia velionio moteris ir broliai.

DR. WHITNEY

505 So. State gat. kam. Congress g.

Gydo VYRUS Tiktai

"Atminkite tai."

Aš esu gydęs vyrus per 20 metų ir dabar pranešu vartojimą Naujų Metodų, kurias aš tikrai gvarantuoju duoti pageidaujamas pasekmes; Aš neimu nē vieno dolerio iki aš tikrai neišpildau savo žodžio ir sutarties. Jeigu jųs turite syphilį (kraujo užnuodijimą) bile privatišką ligą kraujo užkrēstą arba dabar pulius, Varicocele, Silpną puslę arba inkstų ligą arba jei jųs esate netikęs žmogus, kas turētumēt buti, tuokart leiskite man parodyti jums ką aš galių padaryti. Buti išgydytu, taigi neatidēliokite, pamatykit mane tuojaus. Mano ofiso valandos yra nuo 9 ryto iki 8 val. vakaro.

Patarimai dykai. Užkviečiu atsilankyt.

Doctor Whitney
505 So. State Street.

Vyriškų Drapanų Bargenai

Nauji, neatimti, daryti ant užsakymo siutai ir overkotai, vertēs nuo $30 iki $50, dabar parsiduoda po $15 ir 25 dolerius.

Nauji, daryti gatavi nuo $15 iki $35 siutai ir overkotai, nuo $7.50 iki 18 dolerių.

Pilnas pasirinkimas kailiu pamuštų overkotų.

Visai mažai vartoti siutai ir overkoats, vertēs nuo $25 iki $85, dabar $5 ir augščiau. Kelnēs nuo $1.50 iki $4.50. Vaikinams siutai nuo $3.00 iki $7.50.

Atdara kasdieną, nedēliomis ir vakarais.

S. GORDON

1415 S. Halsted St., Chicago, Ill.

$5 Specialiai $5

Šis apgarsinimas yra geras už $5.00 del bile kurso imamo šiame mēnesyje Musų Mokykloje.

Musų sistema ir ypatiškas mokinimas padarys jus žinovu u trumpą laiką.

Mes turime didžiausius ir geriausius kirpimo—designing ir siuvimo skyrius, kur mes suteiksime praktišką patyrimą kuomet jųs mokysitēs.

Elektra varomos mašinos musų siuvimo skyriuose.

Jųs esate užkviečiami aplankyti ir pamatyt musų mokyklą bile laiku — dieną ir vakarais ir gauti speciališkai pigią kainą laike šio mēnesio.

Petrenos daromos pagal Jųsų mierą — bile stailēs arba dydžio, iš bile madų knygos.

Diplomai duodami mokiniams.

MASTER DESIGNING SCHOOL
J. F. KASNICKA, principalas,
118 N. La Salle St. Kambarys 416-417
Prieš City Hall

BE A MASTER OF GOOD ENGLISH

If you don't know English Grammar, your English is poor. We have prepared a very practical ENGLISH GRAMMAR CORRESPONDENCE COURSE, with all necessary Lithuanian explanations, which will give you an excellent command of the English language.

YOUR SPARE TIME — thats all we ask. If you follow our instructions you will soon be able to speak and write English correctly and fluently which will be a source of pride for yourself and envy to your friends. Write for particulars before you forget.

AMERICAN SCHOOL OF LANGUAGES
1741 W. 47th St., (Dept. N)
Chicago, Ill.

KREIVOS AKYS

Gali but išgydytos užtikrinančiai.

Dr. Franklin O. Carter, garsus akių gydytojas Chicagoje, aukauja naują gydymą del žmonių kreivų akių.

Jis užtikrina galutinai atitaisyti dargi blogiausiuose atsitikimuose kreivų akių bile amžiaus. Jo metodos yra ORIGINALIŠKOS—SAUGIOS—BE SKAUSMO — VISUOMET PASEKMINGOS, atlieka į 15 minučių ten pat savo ofise be chloroformos arba pjovimo muskulų ir be akinių.

UŽRAŠYTA VIRŠ 950 IŠGYDYTŲ.
19 METŲ PATYRIMO ant STATE St.

Kainos vidutinēs, taip kad dargi neturtingi darbininkai neturi pasilikti kreivomis akimis..

Del platesnių žinių rašykite arba ateikite.

Keletas kreivomis akimis šiuo laiku išgydyta.

Jųs galite nueiti ir pasimatyti su jais ypatiškai: — P-lē Sala 2605 So. Trumbull Ave; p-as Emil John, 4347 Lincoln ave; p-lē Lillian Kolar, 1503 W. 17th St.; p-as J. Hanus (vaikas), 5001 So. Honore St. Visi Chicagoj.

FRANKLIN O. CARTER, M. D.
Akių, ausų, nosies ir gerklēs Specialistas
120 South State Street, Chicago.
Valandos: 9 ryto iki 7 vakare; nedēliomis: 10 ryto iki 12 dieną.

DR. I. W. HODGENS,
Ištikimas Specialistas,
Aštrių ir Chroniškų Vyriškų Ligų.

VYRAI

Jeigu jųs esate nusiminę, del to, kad jųs esate neišgydyti kur nors, jųs esat užkviesti pasitart su Dr. Hodgens apie bile ligą, silpnumą arba privatišką negalę. Ateik del draugiško arba ištikimo pasikalbējimo. Tas jums nieko nekainuos. Jo dvidešimts metų patyrimas gydyme sergančių, silpnų, liguistų vyrų, yra užtikrinimu, kad jųs busite pasekmingai išgydytas.

Jeigu jųs peržengēte gamtos įstatymus, jųs neturite mąstyti apie vedimą iki jųs galutinai pasveiksite.

Daugelyj valstijų tiesos reikalauja daktaro apžiurējimo prieš išēmimą pavelijimo, Illinois, be abejo, greitai turēs tas pačias tiesas.

Užnuodijimas Kraujo SENOS ŽAIZDOS EPITHESIAL AUGIMAI ir odos ligos išgydoma ant visada ištikimu, turinčių ypatingą veikmę kraujo gydymui, gyduolių. Jos veikia tiesiai ant kraujo cēlių, panaikina nuodus ir sugrąžina vidurinius organus į normališką stovį.

Patinę arba pasididinę gyslos SILPNI KRAUJO SUDYNAI, prasta cirkuliacija, širdies plakimas, rugštis pilve, silpna atmintis, žemas gyvumas—lēta cirkuliacija. VIENU SAVAITĒS GYDYMU UŽGANĒDINS JUS JO TEISINGI VAISTAI. Ar jųs kentēsite ilgiau nuo tų negalių ar atsiduosite į jo rankas ir buk ant visados išgydytas tiesioginiu budu ir kaip galima trumpu laiku?

Silpni, nervuoti vyrai TURINTI SMEGENŲ SUIRUTE, kenčianti nuo neprotingumo, pabaudą nuo nenuosaikumo ir užgavimo, pamatysite, kaip greit tikra gyduolē tikroje vietoje ir laike atliks darbą. Prašalins nustojimą energijos, ambicijos ir stiprumo, sustiprins ir sušvelnins svarbiausius organus, priklausančius žmoniškumui.

Inkstų, Puslēs IR REUMATOS KLIUTIS ant visados išgydoma į 30 dienų, jeigu nēra kitų susdējimų. Šios ligos sistematiškai ir gatavai pasiduoda kraują darančiom ir kraują valančiom gyduolēms.

Aštros ligos, UŽNUODINTOS IR SUTINE gilēs, gauna kasdieną atidą ir yra pastovinčiai išgydomos į keletą dienų. Šios ligos, jeigu nesulaikius, pasieks neišgydomą susidējimą. Protingam žodžio pakanka. ATEIK DEL PASIKALBĒJIMO UŽDYKA.

Dr. Hodgen's pilnai įrengta laboratorija ir X-Ray egzaminacija ištirs ir parodys tikrą stovį vidurinių organų. Nēra spēliojimų. Dykai X-Ray egzaminacija.

Metodos išmēgintos, priskirtos ir pagerintos, kaipo geriausios gydymui ligų ir silpnumų ypatingai del vyrų. Jųs gydydamies pas jį pamatysite jį ypatiškai ir įgysite naudą jo daug metų patyrimo. Jųs žinote su kuo jųs turite reikalą. Pigiausia mokestis. Sutvarkyta pigiausia mokestis. DIDŽIAUSIAS IR GERIAUSIAS INRENGIMAS OFISO IR LABORATORIJOS aprupinimui 914 arba pagerinto 606. Jųs galite turēti "Paslēptą plēgą" ir to nežinoti. Visi ligų apsireiškimai greitai panaikinami. Neatidēliok. Ateik šiandien.

DR. I. W. HODGENS
35 So. Dearborn St., Crilly Building, antras augštas, kambarys 208-209.
Kampas Dearborn ir Monroe Sts., Chicago, Ill.
VALANDOS: 9 ryto iki 8 vakaro. Utarninkais ir ketvergais nuo 9 ryto iki 5 vakaro. Nedēliomis nuo 9 iki 1

Prieš Kaspinēs arba Pilvines Kirmelēs

Tukstančiai žmonių turi pilve kaspininę kirmēlę, vienok patįs apie tai nežino, ir gydosi ne nuo tikrosios, bet visai nuo kitų ligų ir todel negali išsigydyti.

Jei kaspininē kirmēlē yra žmogaus pilve, tai geriausiai parodo glēvētos išmetos, paeinančios iš kaspininēs kirmēlēs dalies.

Žmonēs sergą tąją baisia liga, paprastai jaučia didelį skaudējimą pilve; jiems rodosi, tartum kas iš vidurių slenka augštyn į gerklę, verčia vemti, tankiai niežti nosis, ir mēšlinē žarna, neturi noro valgyti, naktimis negali užmigti, jaučia didelį nusilpnējimą, kartais labai palaidus vidurius, o paskui vēl vidurių sukietijimai, galvos skaudējimą, spingimą ausyse, taip-jau skaudējimą po krutine.

Daugelyj atvējų įvyksta nervų suirimai, kraujapludis pas moteris, nereguliariškumas andrapanių, traukymas ir pagalios baisiausia liga — nuomirulis.

Jeigu kas tokius apsireiškimus turi, tai be abejo jis turi kaspininę kirmēlę ir jeigu nori iš to išsigydyt ant visados, per kokias penkias (5) valandas, tegul tuojaus kreipiasi pas mnae.

Dr. Raithel 1332 Milwaukee Avenue, Inējimas nuo Ellen Street

Ligonius priima nuo 9 iki 8 val. vakare, nedēliomis ir šventēmis, nuo 9 ryto iki 12 pietų.

Rusiškos ir Turkiškos Vanos

12th St. Tel Kedzie 8902
Paulina. Tel Western 15
3514-16 W. 12th St., arti St. Louis Ave. ir 1115-17 So. Paulina St., arti 12th St., Chicago. Ill.

Aš Alena Kostovska, Šiendie Pasirodau Visai Publikai Akyse

Kas mane išgelbējo nuo varginančių ligų? Salutaras Bitteris. Aš per praeitus 4 metus buvau vos tik gyva. Aš kentējau nuo nevirinimo pilvo ir dispepsijos. Mažai tegalēdavau valgyt ir suvalgytas maistas suteikdavo man daug nesmagumo — atsiliepdavo skilvyj skausmai, rēžimas, gurgimas vidurių. Diegliai suimdavo po krutine, šonuose ir strēnose. Niekur aš negavau pagelbos del savo sveikatos. Bet kada aš pradējau reikalauti Salutaras Bitteris ir Salutaras, Regulaatria, del moterų, pradējau gerai jausties, gerai valgyti ir dirbt, pasidarē smagu viskas. Per 6 mēnesius aš savo paveikslą nebegaliu pažint ir palikau laiminga naudodama Salutaras Bitteria. Kaina $1.00. Galima gauti geresniuose saliunuose ir aptiekose, o kur negali gaut, kreipkis į:

SALUTARAS CHEMICAL INSTITUTION
Žolēs nuo visokių blogumų.
P. J. BALTRENAS, PROF.

1709 So. Halsted St., Tel. Canal 6417 Chicago, Ill.

Dr. F.L. Talcott
Specialistas
Del vyrų ligų.

Jis mane Išgydē!

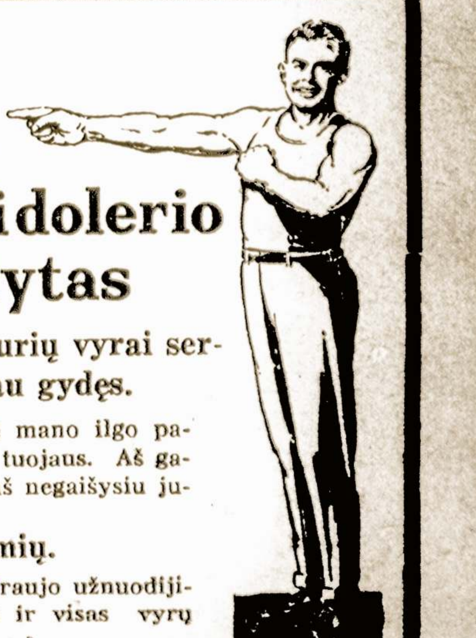

Jums nereikia moketi dolerio iki nebusite išgydytas

Nēra ligos arba susikrovimo ligos, nuo kurių vyrai serga, kurių aš daug kartų nebučiau gydęs.

Greitas pagerinimas pajaučiamas nuo mano gydymo yra pasakmē mano ilgo patyrimo. Be gaišinimo mano laiko spēliojimui, aš pradedu tikrą metodą tuojaus. Aš galiu pasakyti jums į keletą minučių, ar aš galiu jus išgydyti ar ne ir aš negaišysiu jusų ir savo laiko, jeigu yra abejonē.

Aš turējau puikausią pasisekimą įgijimui greitų pasekmių.

Aš pasekmingai gydau dabartines ir užsisenējusias ligas, syphilį, Kraujo užnuodijimą, vyrišką silpnumą, Varicocele, Stricturą, Puslēs ir Inkstų kliutis ir visas vyrų betvarkes.

VYRAI Visi tie, kurie negali atsilankyti į mano ofisą, turi atsiųsti del mano dešimts dolerių naminio gydymo.

Dr. F. L. Talcott

Ofiso valandos: 9 val. ryto iki 9 val vak. Nedēliomis taip pat. Privatiškas įējimas per Casino aptieką.

No. 30 South Halsted Street, Chicago, Ill.

Pranešimai

(PABARGA.—Draugijų pranešimus skelbiame be užmokesties. Pranešimai betgi turi but priduodami iš vakaro, laiškeliu arba telefonu. Priduoti tą pačią dieną, kada spausdinamas dienraštis, nebegali but įdėti. — "Naujienų" Adm.)

REPETICIJA.

Ketverge, vasario 8 d., įvyks "Kontribucijos" repeticija. Lošėjai malonės atsilankyti visi, kad nesutrukdžius darbo. Vieta — Rašinskio svetainė (731 W. 18-th st.). Pradžia 8 val. vak.
Dram. Rat. Valdyba.

PRANEŠIMAS.

Šiuomi pranešu visiems plunksnos draugams, kad aš baigiu versti Hermann Ebbinghaus'o PSYCHOLOGIJĄ.
Dr. A. J. Karalius,
Montreal, P. Que.,
Canada.

ROSELAND, ILL.

SLA. 139 kp. rengia paskaitas vasario 7 d., 7:30 v. v. Brolių Strumilų svet. Prelekciją skaitys Dr. L. A. Graičunas temoje: "Amatai sveikatos atžvilgiu." Prašome kuodaugiausia publikos atsilankyti į šią prelekciją.
Komitetas.

LSS. 138 kuopos, Cicero, Ill., Draugės ir draugai, malonėkite atsilankyti į susirinkimą laiku. Susirinkimas atsibus seredoje, vasario 7 d., Tamuliuno svetainėje, 1447 So. 49th Ave. ir 15 gatvės; pradžia 7:30 v. vakare. Nepamirškite, nes turime daug svarbių reikalų. Malonėkite atsivesti naujų narių arba kurie pritariate musų organizacijai malonėkite ateiti prisirašyti.
Draugiškai
Org. Antanas K. Linge.

PRANEŠIMAS.

Lietuvių Kriaučių Kliubas S. P. laikys savo mėnesinį susirinkimą vasario 7 d. Pradžia 7:30 val. vak. Vieta Liuosybės svetainėje, 1822 Wabansia ave.

Draugai ir draugės, malonėkite atsilankyti, nes yra daug svarbių reikalų. Nepamirškite, kad yra pakeltas klausimas kaslink organo.
F. Dikšas, Nut. rašt.

ŽINUTĖ CHICAGIEČIAMS.

Kaip seniau, taip ypač paskutiniu laiku, šios šalies mokslo departamentas pradėjo labai rupinties, kaip sumažinus bemokslių skaičių, palengvinus įgyti norintiems mokslą ir tuomi pagerinti jų buvį. Tam tikslui buvo atidarytos vakarinės mokyklos. Paskutiniu laiku Chicagoje įsisteigė "Jungtinis Komitetas auklėjimui ir pilietinimui suaugusių ateivių". Į šį komitetą įeina svarbios organizacijos ir žymios Chicagoje ypatos, pav.: American Association of Foreign League Newspapers, Chicago Association of Commerce, Chicago Woman's Club, Immigrants' Protective League, Women's City Club ir daug kitokių organizacijų.

Iš ypatų užteks paminėti tokius vardus kaip Miss McDowell,t Miss Addams, Mr. Johnston, teisėjas Mack etc. Šis tai komitetas ir pradėjo rupinties suaugusių svetimtaučių likimu, norinčių įgyti mokslo, pradedant nuo ABC, baigiant amatų ir augštesnėmis mokyklomis. Pirmutinė pagelba yra suteikiama tiems, kurie nori pramokti angliškai, rašyt, skaityt, skaitliavimo. Tam tikslui yra aprinkta McAlister viešoji mokykla ant 36-tos ir Gage gatvių, t.y. ant Bridgeporto, pačiame lietuvių centre. Mokytojos yra visos specialistės savo šakose. Viršininkė (principal) vakarinės McAllister mokyklos yra poni P. Hornbaker, labai užsiinteresavus savais mokiniais. Iš savo pusės p. P. Hornbaker stengiasi pagelbėti mokiniams kuo tiktai gali. Paskutiniu laiku tapau ir aš pakviestas prie tos mokyklos kaipo jos organizatorius ir klesų užžiurėtojas. Mano užduotis supažindinti lietuvius su ta mokykla ir gauti kuodaugiausiai jai mokinių. Taipgi su pagelba p-lės Gracijos Abbot, kuri yra direktorium Immigrants' Protective League ir kartu sekretorium Joint Committee on the Education and Naturalization of the Adult Foreigners, stengsimės pagelbėti mokiniams surasti darbą, permainyt netikusį geresniu, kad galėtų vaikščioti į mokyklą ir t.t.

Taigi lietuviams chicagiečiams, ypač Bridgeportiečiams, rekėtų kuodaugiausia pasinaudoti iš tos progos.

McAllister vakarnės mokyklos mokslo valandos yra: panedėliais, utarninkais, seredomis ir ketvergais, nuo 7-tos iki 9-tos val. vakare. Mokslas visiems dykai.
Jonas Šileika,
Tvarkytojas McAllister vakarinės mokyklos.

Nuosavybės Išsivystimas

Nuo Nuožmybės iki Civilizacijos.

TURINYS:

1. Bendralaikinės nuosavybės formos.
2. Primityviškas komunizmas.
3. Šeimyna arba giminingasai kolektyvizmas.
4. Feudališka nuosavybė.
5. Buržuaziška nuosavybė.

Si knyga patartina butinai perskaityti kiekvienam darbo žmogui, nes ji duoda pamatinį supratimą apie nuosavybės išsivystymą. Kaina 50c.

"NAUJIENOS"
1840 So. Halsted St., Chicago, Ill.

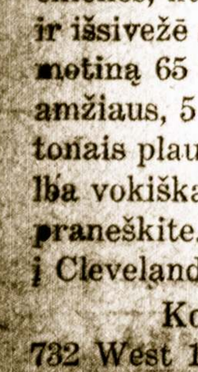

Pajieškau savo pačios Malvinos Pronckienės, kuri mane apleido sausio 26 d. ir išsivežė sunų 5 metų amžiaus ir savo motiną 65 metų. Ji pati buvo 26 metų amžiaus, 5 pėdų ir 3 colių augščio, geltonais plaukais, mėlynomis akimis; kalba vokiškai. Kas žinote, arba matėte, praneškite. (Girdėjau, kad išvažiavo į Cleveland, Ohio.)
Kostantas Pronckus,
732 West 19 St., Chicago, Ill.

Pajieškojimai

Barbora Širkaitė-Pauliukienė, Rusijoj, pajieško savo brolių, Domininko ir Ignaco Širkų. Gyveno St. Louis Mo. Meldžiu atsišaukti šiuo adresu:
V. Petrauskas,
4530 So. Paulina S., Chicago. Ill.

PAJIEŠKAU KAMBARIO su valgiu, West Side, tarpe 18 ir 24 gatvių. Kas turite kambarį arba žinote, malonėkite pranešti.
A. Palanius,
10719 Perry Ave., Chicago, Ill.

Pajieškau Onos Karveliukės, po vyru — Guzienės; gyveno Chicagoj, ant Bridgeporto. Turiu labai svarbų reikalą, norėčiau susižinot. Jei kas ją žinot arba ji pati tegu atsišaukia šiuo adresu:
Joe Gerdžius,
P. O. 267, Christopher, Ill.

Randai

PASIRANDAVOJA garage del 2-jų mašinų.
1926 Canalport Ave., Kampas String Street, Chicago.

PASIRANDAVOJA 5 puikus kambariai labai pigiai. Norintis gerų, šviesių, švarių kambarių, teiksitės atsišaukti tuojaus.
K. Jamontas,
1840 S. Halsted St., Chicago.

PUIKI VIETA išrandavojimui kambarių, šviesus gyvenimas arba flatai, 11 kambarių, elektrika, maudynė, garage, visi įrengimai, apie $300 grynais pinigais, likusius pagal išgalę; kaina $2,500. McDONNELL, 2630 W. 38 Str., Chicago, Ill.

Reikalavimai

REIKALINGA jauna mergina dirbti sankrovoj. Atsišaukite tuojau:
M. Fradin,
1889 Milwaukee Ave., Chicago.

REIKALAUJAME gerą ir gabų vyrą prie pardavinėjimo namų ir lotų. Puiki proga išmokti Real Estate biznį ir uždirbti gerus pinigus besimokinant. Gali pašvęsti tam dalykui visą laiką arba tik vakarais ir šventadieniais. Geros išlygos. Kreipkitės ypatiškai.
ZABELLO, WOZNIAK and CO.,
2703 W. 47th St., Chicago, Ill.

REIKALINGA moteris arba mergina pagelbėti į virtuve saliuno ir restorano, nuo 8 val. ryto iki 4 val. po piet. JOE SCHMIDT,
1826 Seward St., Chicago.

REIKALAUJAME aprėitarių prie moteriško darbo. Atsišaukite.
Ig. Tamaszawski,
1145 W. Chicago Ave. Chicago.

MARKOWITZ moka augščiausias kainas už senas drapanas ir čeverykus. 1239 So. Jefferson St., Chicago. Atsiųskite atvirutę ir aš atvažiuosiu.

REIKALAUJAME 100 merginų fvarkyti naujus bovelninius skudarus. Gera mokestis. 757-59 W. Taylor Street, Chicago, Ill.

REIKALAUJAM daug kriaučių prie moteriškų drabužių darbo, taip gi operatorių ant mašinų. Darbas ant ilgo laiko. Gera mokestis. Reikalaujam daug merginų finišerkų.
L. KASPER,
3117 Wentworth Ave, netoli 31st St.

REIKALAUJAMA patyrusių langų plovėjų.
Chicago Cleaning Co.,
62 W. Washington Str., Room 2.

REIKALINGAS patyręs Bartenderis. Vidutinio amžiaus. Geistina kad mokėtų susikalbėt lietuviškai, lenkiškai, angliškai ir rusiškai. Geram vyrui gera mokestis. Vieta pastovi. Kreipties adresu: 725 W. 119 St., W. Pullman.

REIKALINGAS duonkepis—pirmarankis. Kepama balta ir juoda duonos. Kad butų blaivus. Mažai darbo ir gera mokestis. Atsišaukite į "Naujienų" ofisą, N 22.

REIKALAUJAME patyrusių vyrų del apdarymo dešrų ir dirbti lauke kaipo pardavėjas. Atsišaukite Seredoje tarp 6—8 vakaro šiuo adresu 3735 So. Halsted St., Chicago.

REIKALAUJAMA cigarų dirbėjų ir pusininko, taipgi reikalaujama cigarų pardavėjų. Atsišaukite į "VIELKA POLONIJA"
1119 W. Division St., Chicago.

REIKALAUJAMA — 5 vyru ir 3 moterų del specialio darbo. Patyrimas nereikalinga. Labai gera mokestis. KLEIN BROS.,
20-ta ir Halsted St., Chicago.

REIKALAUJAMA merginų dirbti į dešrų dirbtuvę. Gera mokestis. Pastorus darbas. Atsišaukite tuoj.
J. R. Beiersdorf and Bros.
932 W. 38th Place, Chicago, Ill.
2 blokai į vakarus nuo Halsted str.

REIKALINGA bevaikė šeimyna prie janitoriaus gyventi. Greitu laiku atsišaukite: 3707 Indiana ave. Chicago, Ill.

REIKALAUJAMA: Šimto skaisčių merginų dirbti prie "Sausage Casings". Pastovus darbas, gera mokestis, puikiausios dirbamosios vietos, poilsio laikotarpiai rytą ir po pietų. Atsišaukite į superintendento ofisą. OPPENHEIMER CASSINGS CO., 1020-8 West 36th Street, Chicago, Ill.

REIKALAUJAMA vyrų mokyties barberystės amato. Pigios kainos, lengvi išmokėjimai, mokinama dienomis ir vakarais, viskas puikiai, darbas kiekvienam žmogui. Ateikite arba rašykite:
BURKE BARBER SCHOOL
612 W. Madison St., Chicago, Ill.

Pardavimui

KADA NORĖSITE

Namą arba Lotą pirkti arba parduoti; Pasiskolinti Pinigus; Išdirbti Raštus; Inšiurinti savo turtą; Geriausį patarnavimą duos jums pigiai, patyręs ir nuo seniai visiems gerai žinomas —
J. J. HERTMANOWICZ
3133 Emerald Avenue.

PARSIDUODA BUČERNĖ
4540 So. Honore St., Chicago.

EXTRA
Jauna pora priversta paaukauti savo puikius, beveik naujus rakandus už retai pigią kainą, $160.00 seklyčios setas, tikros skuros už $35. Vėliausios mados valgomojo ir miegamojo kambario rakandus, 2 puikiu divonu, davenport, taipgi $525 pianą su 25 m. gvarancija už $ 115 ir $225 Victrola su brangiais rekordais už $50.00. Šis yra retas pigumas ir jums apsimokės patirti nežiurint kur jus gyvenat. Viskas vartota vos 9 savaites. Parsiduos taipgi po vieną. Atsišaukite tuojaus. Gyvenimo vieta: 1922 So. Kedzie Ave., arti 22-ros gtv., Chicago, Ill.

TURIU paaukauti $165 seklyčios setą vėliausios stailės už $32, valgomojo kambario stalą ir 6 krases už $20. Karpetas $10. Komodos, brasinės lovos, paveikslai, firankos. $300 Grojantis Pianas už pirmą pasiulymą; $225 victrola ir rekordai — už $50.
Vartoti vos 90 dienų.
3019 Jackson Blvd., arti Kedzie Ave. Chicago, Ill.

ČIA YRA PROGA GYVENIME.
Parsiduoda: vištų ir daržovių ukė; 2 akeriai žemės, 5 kambarių namas, pilnai įrengtas, ukiški įrankiai, arklys, vištos, užtektinai anglių ir daržovių iri pabaigai žiemos. Reikalingos tik sėklos pavasaryje. 5c nuvažiavimas į Chicago. Savinikas tuojaus turi keliauti į vakarus. Paaukauja už $4500. Apie $1500 įmokėt, likusius po $25 mėnesyje, arba mažiau. Kiaušiniai dabar parduodama 60c tuzinas.
F. PHELAN,
3802 So. Campbell ave., Chicago

INDĖK SAVO PINIGUS į Real Estate, kur jie bus saugiai ir neš jums gerą pelną. Bargenas— 2 augštų medinis 2 flatų namas prie karų linijos. Kaina $2200. — Tiktai $100 įmokėt grynais pinigais ir mėnesinis išmokėjimas. E. E. FEENEY
3108 Wallace St., Chicago, Ill.

PARSIDUODA pieno šapa labai pigiai su visais įrankiai, sykiu arklys, 2 vežimai, vienas del pieno, antras del expreso. Atsišaukite šiuo adresu: PETER GRIKŠTELIS,
1325 So. 50th Ct., Cicero, Ill.

PARSIDUODA saliunas su namu, arba be namo; taipgi du lotu. Prie saliuno yra didelė svetainė ir 4 pagyvenimui kambariai. Atsišaukite greitu laiku.
4400 Washton ave., Chicago, Ill.

PARSIDUODA "Ice cream parlor" įrengimas, arba barzdaskutyklos įrengimas su trimis krėslais. Apleidžiu biznį. Atsišaukite šiuomi adr.:
1337 So. 49 Ct., Cicero, Ill.

..PARSIDUODA FOTOGRAFIJŲ DIRBTUVĖ
Lietuvių apgyventoje vietoje. Biznis išdirbtas nuo senai. Galima įeiti su lengvom išlygom. Pardavimo priežastis — nesupratimas biznio. K. Jamontas,
1840 So. Halsted St., Chicago, Ill.

200.00 gatavais pinigais nupirks gerą ant dviejų šeimynų namą arti Crane Co. fabriko ir lietuviškos bažnyčios. Likusius pinigus išmokėti po $10 . mėnesį. Kaina $2350.
2 angštų namas, 6 ir 6 kambariai, didi stainė užpakalyje. Maudynės, gazas, tik $5000.00, vertas $6000. Keleta 30 pėdų pločio lotų arti Crane Co. nepaprastai pigiai ant mėnesinių išmokėjimų.
ŽABELLO, WOZNIAK and CO.,
2703 W. 47 St., Chicago, Ill.

PARSIDUODA 1 volkeisis vertas 200 dol. už 85 dol. Šowkeisai 4 po dešimts pėdų ilgumo (plaid glass) storas stiklas. Pečius naujas, vertas 50 dol. dabar už 20 dol. Taipgi parsiduoda namų rakandai, vertės 300 dol už 100 dol..
Laikrodininko 3 benčiai ir visokių "treis" šowkeisų.
Pasiskubinkit ateiti, nes aš už tai taip pigiai parduodu, kad man reik mokėt randą. Aš buvau pirkęs antrą štorą auksinių daiktų, bet kadangi man buvo neparanku du štoru turėt taigi nubartės didžiumą turiu parduoti. Atsišaukite į laikrodžių štorą — P. Millerio, 2256 W. 22 St. Chicago, Ill.

PIRK SAU visas Plumbavojimui reikmenis tiesiai už "wholesale" kainas. Mes parduosime visiems.
LEVINTHAL PLUMBING SUPPLY CO.,
1637 W. Division st., Chicago,
Cor. Marshfield Ave.
Kalbama lietuviškai.

KUOMET Jus norite pirkti arba paaštrinti skustuvą (britvą), eikite arba rašykite) pas K. A. VOGEL,
204 N. Clark Str., Chicago,
Arti Lake St.

PARSIDUODA 4 automobiliai:
1, Wenton Limazinas;
2) Pachard Limažinas;
3) Lozer vasarinis;
4) Catileg Trokas, geras del duoniaus arba bučernės. Visi keturi automobiliai yra vartojami kasdie. Parduosiu pigiai, nes einu į kitą užsiėmimą. F. STUPELIS,
1715 W. 46 St., Chicago, Ill.
Tel. Yards 7158.

PARSIDUODA saliunas geroj vietoj prie didelės dirbtuvės. Biznis gerai išdirbtas. Parduodu delei nesveikatos.
4209 So. Kedzie ave., Chicago, Ill.
Phone McKinley 4617

Kiekvienas darbininkas vyras ar moteris gali pats turėti nuosavą 20 akrų ukę su viena karve, viena kiaule, 20 vištų, 100 vištukų ir buti nepriklausomu $1.00 inmokėti, $1.00 į savaitę. Del platesnių žinių rašykit į "Naujienų" ofisą L. 2., Chicago.

SPECIALIAI parsiduoda rakandai. Atsišaukite tuojaus. Gyvenimo vieta: 1822 S. Halsted St., arti 18 gatvės. Chicago, Ill. Nuo 6 iki 10 po pietų. 3 lubos.

WALTER F. SOMMERS
ADVOKATAS
RECTOR BUILDING
79 W. Monroe St., Room 1307.
Chicago, Ill.
Phones Central 6107 ir 6198

JOSEPH C. WOLON
LIETUVIS ADVOKATAS
Ruimas 902-904 National Life Bldg.,
29 So. La Salle St., Chicago, Ill.
Tel. Central 6320-6291. Atdara: Utarninke, ketverge ir subatos vakarais nuo 6 iki 8 val. vakare, po numeriu:
1566 MILWAUKEE AVE., Chicago, Ill.
Tel. Humboldt 97.

Telephone Humboldt 1278
M. SAHUD M. D.
Senas Rusas Gydytojas ir Chirurgas.
Specialistas Moteriškų, Vyriškų ir Vaikiškų, taipgi Chroniškų Ligų.
OFISAS: 1579 Milwaukee Ave.,
Kampas North Ave., Kambarys 206.
VALANDOS: 8:30 iki 10 išryto;
1:30 iki 3 ir 7:30 iki 9 vakare.

Telephone Yards 5032
Dr. M. Stupnicki
3109 So. Morgan St., Chicago.
VALANDOS: nuo 8 iki 11 išryto, nuo 5 iki 8 vakare.

DR. M. HERZMAN
IŠ RUSIJOS
Gerai lietuviams žinomas per 16 metų kaipo patyręs gydytojas, chirurgas ir akušeris.
Gydo aštrias ir chroniškas ligas, vyrų, moterų ir vaikų, pagal naujausias metodas X-Ray ir kitokius elektros prietaisus.
Ofisas ir laboratorija, 1025 W. 18th St., netoli Fisk St.
VALANDOS: Nuo 10—12 pietų, ir 6—8 vakarais. Telephone Canal 3110
Gyvenimas, 3412 S. Halsted st
Valandos: 8—9 ryte, tiktai.

Telephone Drover 9693
Dr. A. A. ROTH
Rusas Gydytojas ir Chirurgas
Specialistas Moteriškų, Vyriškų, Vaikų ir visų chroniškų ligų.
Valandos: 10—11 ryto, 4—6 po pietų, 7—8 vakare. Nedėliomis 10—1 po pietų.
3354 S. Halsted St. arti 34 St. Chicago

Dr. A. I. EPSTEIN
GYDYTOJAS ir CHIRURGAS
Specialistas moteriškų, vyriškų ir vaikų ligų
Ofisas ir Gyvenimas:
3600 S. Halsted St., kamp 36 st
Ofisas atdaras iki 10 val. ryto, 1—3 po piet ir vakarais.
Telephone Drover 4974

Dr. Povilas Zilvitis
GYDYTOJAS ir CHIRURGAS
OFISAS: 3103 So. Halsted Street.
Tel. Drover 7179
VALANDOS: 9—11 išryto;
2—5 po pietų; 6—9 vakare.
GYVENIMAS: 3341 So. Union Ave
Tel. Yards 537.

Garsinkis "Naujienose"

BANKES' The Best COFFEE

GARSI SANTOS KAVA. Visur parduodama po 28c ir po 30c 19c

SVIESTAS	RYŽIAI	COCOA	ARBATA
Geriausios smetonos, geresnis, negu kur jus galit gauti .. 41c	Geriausios rųšies, 10c vertės, parsiduoda už .. $5\frac{1}{2}$c	Geriausia Bankes, sulytink su bent kokia, ½ sv 14c	Priimniausia, Gvarantuota, vertės 60 parsiduoda po.... 40c

WEST SIDE			NORTH SIDE
1878 Milwaukee Av.	1644 W. Chicago Av.	2102 W. 22nd St.	466 W. Division
2054 Milwaukee Av.	1836 Blue Island Av.	SOUTH SIDE	720 W. North Av.
1045 Milwaukee Av.	2612 W. North Av.	3032 Wentworth	2640 Lincoln Av.
1510 W. Madison St.	1217 S. Halsted St.	3427 S. Halsted	3244 Lincoln Av.
2880 W. Madison St.	1832 S. Halsted St.	4729 S. Ashland	2413 N. Clark
	1818 W. 12th St.		

Štai proga išmokti anglų kalbos, per laiškus arba klesose
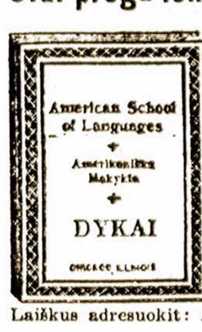

KORESPONDENCIJINIS SKYRIUS.— Kiekvienas gali išmokti ANGLIŠKAI labai greitai savo namuose iš lekcijų sutaisytų ypač tam tikslui. Šis kursas yra labai parankus kiekvienam, kuris nori greitai išmokti Anglų kalbos, bet neturi progos lankyties į mokyklą ypatiškai. Geresniam persitikrinimui siunčiame gražiai iliustruotą, su daugeliu paaiškinimų KATALOGA DYKAI. Rašyk laišką tuojaus; indėk dvi markes prisiuntimui KATALOGO.
KLESŲ SKYRIUS. — Tiems, kurie gali pributi į musų mokyklą ypatiškai, turime dienines ir vakarines klesas. Mokiname daugiau valandų negu kitos mokyklos. Klesose irgi turime atskirą kursą, sutaisytą musų pačių del pradžiamokslių greitam išmokinimui Anglų kalbos. Daugiau suprantantiems turime GRAMMAR ir HIGH SCHOOL skyrius.
Viskas aiškinama Lietuviškai
Dvi mokyklos: 731 W. 18th St., ir 1741 W. 47th St.
Laiškus adresuokit: American School of Languages, 1741 West 47th St., Chicago, Ill.

PIRMA NEGU PIRKSI GAUK MUSŲ KAINAS
Ant Durų, Lentų Remų ir Stoginio Popieros
CARR BROS. WRECKING CO.
3003-3039 S. Halsted St., Chicago, Ill.

Dr. A. R. Blumenthal

Phone: Yards 4317
AKIŲ SPECIALISTAS
Akis išegzaminuojam DYKAI
Valandos: Nuo 9 ryto iki 9 vakare; nedėliomis nuo 10 iki 12 dieną.
4649 S. ASHLAND AVE., kampas 47 St.

K. NURKAITIS O. D.
Optametristas ir Optikas
Pritaikau akinius pagal valstijos tiesas.
1617 N. Robey St., Chicago.
Prie Milwaukee ir North aves.
Tel. Humboldt 4613

Dr. W. YUSZKIEWICZ

LIETUVIŠKAS AKIŲ GYDYTOJAS
Kas turi skaudančias arba silpnas akis, ar galvos skaudėjimą, atsilankykite pas mane
Dr. W. Yuszkiewicz
1155 Milwaukee Ave.
Valandos: Nuo 9 ryto iki 9 vakare.
Nedėliomis nuo 9 ryto iki 1 po pietų.

Dr. G. M. Glaser
Praktikuoja 25 metai.
Gyvenimas ir Ofisas
3149 S. Morgan St., kertė 32 st.
Chicago, Ill.
Specialistas ant Moteriškų, Vyriškų ir Vaikų Taipgi Chroniškų Ligų
Ofiso valandos:
iki 9 ryto. nuo 12 iki 2 po piet ir nuo 8 iki 8:30 va. Nedėldieniais vakarais ofisas uždarytas
Telephone Yards 687

Tel. Drover 7042
Dr. C. Z. Vezelis
LIETUVYS DENTISTA
Valandos: nuo 9 ryto iki 9 vak.
Nedėliomis pagal sutarimą.
4712 So. Ashland Ave.
arti 47-tos gatvės.

Dr. J. Van Paing
Vyru Chroniškos Ligos
Elektriška Diagnoza ir Gydymas
Speciališka medicina nuo užnuodijimo kraujo
Vandeneta medega slaptom ligom
2059 W. MADISON ST., kampas Hoyne Ave., virš aptiekos
Valandos: 7—9 vak. nedėld. 10—12

Dr. Ramser
AKIŲ SPECIALISTAS

Prirenka visiems tinkamus akinius, egzaminuoja ir patarimus duoda lykai.
786-88 Milwaukee Ave., arti Chicago Ave. 2-ros lubos. VALANDOS: Nuo 9 išryto iki vakarui. Nedėliomis nuo 9 išryto iki 2 po pietų.
Tel. Haymarket 2414.

REIKALAUJI AKINIŲ
Jeigu kenti galvos skaudėjimą,
Jeigu nuolatos Tau ašaros krinta iš akių,
Jeigu Tau skauda akys,
Jeigu skaitant raidės susibėga į krūvą,
Jeigu spauda rodosi Tau dviguba,
Jeigu turi uždegimą akių,
Jeigu tau skauda akys skaitant arba siuvant, tuokart tu reikalingas akinių.
Duokite apžiurėti savo akis specialistui akių, kuris turi 15 metų patyrimo Šv. Vaitekaus parapijoje. Stiklai šlifuoti sulig jusų akių ir akiniai padaromi belaukiant, labai vidutiniška kaina.
JOHN J. SMETANA
Akių Specialistas
TĖMYKIT MANO UŽRAŠĄ.
1801 SOUTH ASHLAND AVE.
Kampas 18-tos gatvės Ant Platt's Aptiekos 2-ras augštas.
Valandos: nuo 9 ryto iki 9 va. Nedėliomis nuo 9 ruto iki 12 dieną.
Tel. Canal 5335.

DAKTARAS WISSIG,
Specialistas iš seno krajaus
GYDO VISAS LIGAS VYRŲ IR MOTERŲ, NEŽIURINT KAIP UŽSISENĖJUSIOS IR NEIŠGYDOMOS JOS YRA
Speciališkai gydo ligas pilvo, plaučių, inkstų ir pusles, užnuodijimą kraujo, odos, ligas, žaizdas, reumatizmą, galvos skausmus, skausmus nugaroje, kosėjimą, gerklės skaudėjimą ir paslaptingas ligas. Jeigu kiti negalėjo jus išgydyti, ateikite čia ir persitikrinkite, ką jis jums gali padaryti. Praktikuoja per daugelį metų ir išgydė tukstančius ligonių. Patarimas dykai.
OFISO VALANDOS: nuo 10 ryto iki 8 val. vakare. Nedėliomis iki 12 dieną.
1900 BLUE ISLAND AVE., kampas 19-tos gat., viršuj Bankos. Tel. Canal [illegible]