Pirmas Liet. Dienraštis Amerikoje

Adress:
NAUJIENOS, 1840 SOUTH HALSTED STREET
CHICAGO, ILLINOIS
TELEPHONE CANAL 1506

NAUJIENOS

THE LITHUANIAN DAILY NEWS

Entered as Second Class Matter March 7, 1914, at the Post Office at Chicago, Ill., under the Act of March 3, 1879.

First Lithuanian Daily in America
NATIONAL EDITION
RYTMETINĖ LAIDA

VOL. IV. Kaina 2c. Chicago, Ill., Pėtnyčia, Bal. (April) 6, 1917. 101 Price 2c. No. 82.

"Tėvynė" (ench)
307 W.30th st.

$3,502,518,630 karės reikalams

Paskandino Vokietijos "jurų vilką"

Kuba gelbės S. Valstijoms

$3,502,518,630 KARĖS REIKALAMS.

Reikalauja Suv. Valstijų iždo sekretorius.

WASHINGTONAS, bal. 6 —Suv. Valstijų iždo sekretorius vakar pareikalavo kongreso paskirti $3,502,518,630 dol. karės reikalų vedimui bėgiu sekamų dviejų metų.

Iš tos sumos vien tik karės departamentui skiriama 2,932,537,933 dolerių! Laivyno reikalams skiriama 292,538,790 dol. Verbavimui rekrutų del armijos ir laivyno — $175,855,761.87. Ir tt.

Iš bendrosios sumos, beje, nemaža pinigų busią paskirta gaudymui šnipų ir persekiojimui tų asmenų, kurie veiktų priešais išleistus valdžios patvarkymus.

PASKANDINO VOKIETIJOS "JURŲ VILKĄ."

Anglų kruizeris paskandinęs vokiečių skraiduolį Seeadler.

BUENOS AIRES, bal. 6 — Čia gauta žinių, kad pagalios anglams pavyko pagauti į sląstus paskilbusįjį Vokietijos "jurų vilką," skraiduolį Seeadler, kuris pasiuntė jurų dugnan nemaža talkininkų pirklybinių laivų. Seeadler'į paskandinęs vienas anglų kruizeris.

Žinia betgi dar nepatvirtinta.

IR KUBA.

Gelbėsianti Suvienytoms Valstijoms.

NEW YORKAS, bal. 6.— Oficialė Kubos žinių agentura praneša, jogei tos respublikos valdžia ne tik stovinti už prez. Wilsono politiką, bet dargi plenuojanti aktyviai prisidėti prie Suv. Valstijų kilus karei su Vokietija.

Washingtono valdžia apie tai dar tyli, todel šito gando teisingumu nelabai galima patikėti.

VILLA NEUTRALIS.

Neužpulsiąs Suv. Valstijų paskelbus karę Vokietijai.

EL PASO, bal. 6. — Atsiųstas į čia Villos štabo pasiuntinis užreiškė, jogei gen. Villa busiąs pilnai neutralis kilus karei tarpe Suv. Valstijų ir Vokietijos. Villa buk turįs gatavai prirengtą tuo klausimu rezoliuciją, kurią jis paskelbsiąs tuo po to, kaip Suv. Valstijos paskelbs karę Vokietijai.

Iki šiol čėjo įvairųs gandai, butent, kad Villa, apmokamas Vokietijos agentu, daręs plenų užpulti Suv. Valstijas, kuomet šios paskelbs karę Vokietijai.

PASKENDO MINŲ GAUDYTOJAS.

LONDONAS, balandžio 6. — Oficialis anglų admiraltijos pranešimas sako, kad šiaurės juroje paskendo minų gaudytojas. Užvažiavęs ant minos. Laivo įgula, 24 žmonės, žuvo.

"GARBINGA CIVILIZACIJAI."

Kad Suv. Valstijos įsimaišo Europos karėn.

SYDNEY, bal. 6. — Australijos ministerių pirmininkas, ponas Hughes, išgirdęs, kad pagalios ir Suv. Valstijos įsimaišo Europos karėn, sušuko: "Glorious for civilization!" — garbinga civilizacijai.

Žinokite dabar, ką tie ponai vadina civilizacija.

ANGLIJA REIKALAUJA DAUGIAU KAREIVIŲ.

"Vokietija dar nesumušta" — sako admirolas Jellicoe.

LONDONAS, bal. 6. — Anglijos generalio karės štabo viršininkas William Robertsonas vakar sušaukė darbo unijų atstovų konferenciją tikslu paaiškinti jiems valdžios sumanymą — verbuoti daugiau kareivių anglų armijai, ypač vakariniame fronte. Konferencijoje dalyvavo ir admirolas John R. Jellicoe. Tarp kita admirolas Jellicoe šiaip išdėstė valdžios nuomonę. — Palyginamai menkas anglų kariuomenės progresas yra išaiškinamas ne kuo kitu, kaip tik stoka kariuomenės, kas savu keliu davė priešui progos pradėti užpuolimą... Vokiečių pasitraukimą Somme linijoj daugelis aiškina nauja klasta — pagauti anglų armijas į spąstus. Kiti vėl sako, kad Vokietija jau sumušta, jai taigi nieko kita nelieka, kaip traukties. Ir viena ir antra nuomonė yra klaidainga. Vokietija dar nesumušta. Jų armijos, tiesa, pasitraukė Somme linijoj, bet iki sumušimo dar toli siekia. Vokietija šiemet savo armiją padidino visu milionu vyrų. "Mes privalome užbėgti tai desperatiškai priešo pastangai, nums reikia daugiau vyrų!" — užbaigė ponas Jellicoe.

Anglijos valdžia butinai norinti sudaryti pusę miliono vyrų armiją iki liepos 1 d.

GALĖS BALSUOT IR MOTERS.

Drauge su vyrais rinks atstovus į busimąjį Rusijos konstitucinį suvažiavimą.

PETROGRADAS bal. 6. — Vakar Rusijos premieras Lvov užtikrino atvykusioms pas jį moterų delegatėms, kad Rusijos moters turės teisių rinkti atstovus į busimąjį Rusijos konstitucinį suvažiavimą.

NENUKENTĖS DEL KARĖS

Ateiviai ne piliečiai, jeigu tik jie prideramai elgsis.

WASHINGTONAS, bal. 6. — Oficialiai tapo paskelbta, kad Suvienytoms Valstijoms stojus karėn, gyvenantieji šioje šalyje ateiviai ne piliečiai, jeigu tik jie prideramai elgsis, nenukentėsią nei savo turtu, nei laisve.

PALIUOSAVO IMTINIUS.

Laikinosios valdžios įsakymu paliuosuota apie 500 civilių imtinių.

PETROGRADAS, bal. 6. — Laikinoji Rusijos valdžia įsakė paliuosuoti apie 500 civilių imtinių, kurie atgabenta į Rusiją i užimtų priešo teritorijų. Tą savo žingsnį valdžia teisina tuo, kad esą negalima kalinti žmonių, kurių vienintėlis parsikaltimas yra — ištikimybė savo šaliai.

WILSONAS REIKALAUS 2,000,000 VYRŲ ARMIJOS.

Bilius bus atiduota senato ir atstovų buto militarių reikalų komisijoms.

WASHINGTONAS, bal. 6. — Karės departamentas, padedamas prez. Wilsono, turįs išdirbtą tam tikrą priverstino kareiviavimo bilių, sulig kuriuo bėgių sekamų 2 m. Suv. V. galės turėti du milionu gerai išlavintų kareivių.

Bilius smulkmenų valdžia neskelbia. Tatai bus galima sužinoti tik po to, kuomet jisai bus atiduota senato ir atstovų buto militarių reikalų komisijom — gal dar šiandie pat.

LAUKIA SUV. VALST. KARIUOMENĖS.

Proga įgyti jai patyrimo — Europos karės laukas.

ANGLŲ KARĖS STOVYKLA FRANCIJOJ, bal. 6. — Anglų armijos karvedžiai dabar užimti klausimu, kokiuo budu Suv. Valstijos galės suteikti tinkamos pagelbos talkininkams. Vyriausia nuomonė betgi yra ta, kad Suv. Valstijso turės pasiųsti į Europą didelę kariuomenę. Karės reikalų žinovai be to sako, kad tuo Suv. Valstijų armija įgytų neapkainuojamo patyrimo, ypačiai orlaivystės ir kt. srityse.

Apie nuostolius, kuriais bus nupirkta toks patyrimas — kas čia kalbės...

PERTRAUKS DIPLOMATINIUS RYŠIUS.

Paskelbimas karės Vokietijai reiškia karę ir Austrijai—sako Vienna.

VIENNA, bal. 6. — Atėjusios iš Viennos žinios liudija, jogei maža beliko vilties išvengti tolimesnių nesusipratimų tarpe S. Valstijų ir Austrijos. Viennos valdžia yra pasirengus pertraukti diplomatinius ryšius su šia šalimi, jei ji paskelbtų karę jos talkininkei Vokietijai. Viennoje atvirai kalbama, kad Suv. Valstijų karės deklaracija Vokietijai turės reikšti karę ir Austrijai.

Austrijos valdžia jau turi prirengus specialį traukinį S. Valstijų ambasadoriui Penfieldui, kuris, manoma, apleis Vienną balandžio 7 d. Prieš išvažiavimą ambasadoriui bus leista pasimatyti su Austrijos imperatoriumi Karoliu.

SVEIKINA SUV. VALSTIJAS.

Kad prisideda prie talkininkų.

PETROGRADAS bal. 6. — Petrogradas neišpasakytai džiaugiasi Suv. Valstijų įsimaišymu į Europos karę. Laikraščiai Rieč ir Ruskaja Volia išspausdino ilgų sveikinančių straipsnių. Ruskaja Volia, pavyzdžiui, rašo. "Didžioji Amerikos demokratija ištiesia savo rankas skersai vandenyną — jauniausiai ir didžiausiai senojo pasaulio (Europos) demokratijai, suteikiant jai dovanų dar vieną kardą prieš Hohenzollernų despotizmą."

Kam džiaugsmas, o kam ašaros.

GEN. FOCH PASITRAUKIA.

PARYŽIUS bal. 6 — Iš Paryžiaus pranešama, kad gen. Ferdinand Foch, Marne mušio karžygis, atšaukta iš aktyvės tarnystės Francijos armijoje. Kokiuo tikslu tatai padaryta, pranešimas nesako. Manoma betgi, kad jam yra paskirta kita vieta. Gen. Foch, be to, delei savo ilgo amžiaus, truputį sirguliuoja. Gal tai ir buvo pamatinė jo atšaukimo priežastis.

Gen. Ferdinandas Foch, kaip žinia, išgelbėjo nuo vokiečių Francijos sostinę Paryžių pradžioje dabartinės karės. Jie jau buvo visai prie Paryžiaus vartų, kuomet gen. Foch'o armija, susidedanti iš 120,000 vyrų, ties Marne upe smarkiai sumušė vokiečius ir privertė juos bėgti į dabartines pozicijas.

MEXIKA SIUNČIA KARIUOMENĘ Į SUV. VALSTIJŲ PARUBEŽĮ.

Sako, rengiasi užpult Villą.

WASHINGTONAS, bal. 6 —Šiąnakt Washingtone gauta autientiškų pranešimų, butent, kad faktiškoji Mexikos valdžia siunčianti didelę kariuomenę į Suvienytųjų Valstijų parubežį.

Spėjama, kad tatai Carranzos valdžia daranti tikslu užpulti banditų vado Villos pulkus.

Smulkesnių žinių stoka.

PETROGRADAS, bal. 6. — Visi Rusijos universitetų profesoriai, kuriuos caro valdžia buvo išvaikiusi bei šukimšusi į kalėjimus, dabar sugrįžo ir skaito lekcijas vietoje juodašimtiškųjų profesorių, kurie dabar išvyti laukan iš universitetų.

PETROGRAD, — Lenkijos deputatai Valstybės Dumoje, Garusevič, Dymša ir kiti atsisakė nuo savo mandatų, t. y. atstovų teisių. Mat laikinoji Rusijos valdžia paskelbė Lenkiją esant savystovia karalyste. Del tos tai priežasties tie deputatai skai to sau negalimu likti Rusijos Valstybės Dumoje.

FRANCIJOS PREZIDENTAS SVEIKINA SUV. VALSTIJAS.

PARYŽIUS, bal. 6. — Vakar Francijos prezidentas Poincare pasiuntė prez. Wilsonui pasveikinimo telegramą delei įsimaišymo į Europos karę.

Baisi neląimė.

Eksplodavo gazas Chimponkas restorane, (179 North Halsted Str.), šeši žmonės neteko gyvasties, 60 sužeistų; dvi krautuvės sugriautos; viso bloko langai išbirėjo apielinkėje; nukentėjusių tarpe yra ir lietuvių.

Šeši žmonės užmušta ir, manoma, apie 60 ar 70, o gal ir daugiau, sužeista, kuomet 12 valandoj dienos vakar ištiko gaso eksplioizija Aleksandro Chimponkas restorane, 179 N. Halsted St. (tuoj prie Lake srt.).

Restorane tuo laiku buvo apie 70 ar 80 žmonių. Veik visus juos be išėmimo užgriuvo, ir jie tapo palaidoti po griuvėsiais, kol atvyko pagelba.

Daugiau 50 sužeistųjų nugabenta pavieto ligonbutin. Kaikurie sužeistųjų mirė. Bijomasi, kad ir daugiau jų turės persiskirti su šiuo pasauliu.

Eksplioizija ištiko kaip tik pačių pietų laike ir todel taip daug žmonių buvo restorane. Pirmutinis žmogus, kurs mirė del ištikusios nelaimės, tai graikas Aleksandras Chileucon.

Sužeistųjų tarpe yra keletas, ypatų, kurios turi lietuviškas pavardes ir yra, veikiausia, lietuviai. Pavyzdžiui, G. Paparas, Vaskovskis (2922 N. Ashland ave.), Petras Patas (789 Milwaukee ave.).

Eksplozija išardė taipgi ir tris nedideles krautuvėles, buvusias šalia restorano. Du rįs, langai ir tinkavonės subirėjo, langai per visą bloką apielinkėj pavirto į šipulius. Keletas ypatų ir tose krautuvėse tapo sužeista.

Eksplioizija Chimponkas restorane buvo tokios patrųšies, kaip ir ištikusioji porą mėnesių atgal eksplioizija ant 14 place (prie Halsted gatvės). Kiek ištirta iki šiol, tai ir čia pasirodo buvę kas tai negerai su gaso pervadomis. Vienok ekspertai, paskirtieji ištyrimui eksplioizijos priežasčių, tikro dar nieko nepranešė. Tik patirta, iš buvusiųjų pirm eksplioizijos ištikimo restorane žmonių, kad jame nešė gaso kvapsniu, kad gasas dvokė, ir kad restorano užveizda aiškino, jogei jisai jau tris sykius kreipėsi tą dieną į gaso kompaniją pranešdamas, jog kas tai negerai yra su gasu.

Apielinkės gyventojai, daktarai ir automobiliai privatinių ypatų atsirado nelaimės vietoje pirmiau ,negu policijos greitosios pagelbos vežimai. Prasidėjo gelbėjimo darbas.

Eksplioizija sujudino visą apielinkę. Visa apielinkė sudrebėjo. Žmonės puolė iš vidaus, iš namų, iš dirbtuvių lauk, oran. Tarytum sudna diena davė apie save ženklą, , tarytum žemė atsivėrė — taip pasirodė buvusiam netoli katastrofos vietos žmonėm eksplioizijos momentu.

(Tąsa ant 2-ro pusl.)

VOKIEČIAI ATSIGRIEBIA.

Suėmė 800 francuzų belaisvėn.

LONDONAS, bal. 6. — Aplaikytas čia vokiečių oficialis pranešimas rodo, kad vokiečiai bando atsigriebti vakariniame fronte. Taip, į šiaurę nuo Rheims vokiečiai atėmė iš francuzų eilę stipriai apginkluotų apkasų. Be to, jų rankosna pateko apie aštuoni šimtai francuzų kareivių. Vadinasi, francuzams užduota skaudus smugis. Tiesa, francuzai sakosi vėliaus atsiėmę prarastas pozicijas. Vis delto, tatai jiems brangiai kainavo.

Abelnai, vakar francuzai nepadarė veik jokio progreso. Tik anglai skelbiasi atėmę iš vokiečių du kaimeliu— Ronssay ir Basse-Boulogne.

Tatai liudija, kad vokiečiai iš paskutinųjų pasiryžę ginti dabartinę liniją.

KARĖS PASKELBIMO REZOLIUCIJA.

WASHINGTON, bal. 5.— Senatas priėmė sekamą karės rezoliuciją:

"Kadangi Vokiečių ciesoriaus valdžia atkartotinai papildė karės žygių prieš Amerikos Suvienytųjų Valstijų valdžią ir žmones, todel tebunie

Nuspręsta Amerikos Suvienytųjų Valstijų Senato ir Atstovų Buto, kongresan susirinkusiųjų, jogei šiuomi formaliai paskelbiama karės padėjimas tarp Suvienytųjų Valstijų ir Vokiečių ciesoriaus valdžios, karės, kuri tuo budu buvo Suvienytomsioms Valstijoms antmesta; ir kad prezidentas butų, ir šiuomi jis yra, įgaliojamas ir įsakomas pavartoti visas Suvienytųjų Valstijų laivyno ir kariuomenės jiegas ir valdžios resursus karei prieš Vokiečių ciesoriaus valdžią vesti; ir kad kova butų galima vesti iki laimingo pabaigimo, Suvienytųjų Valstijų kongresas šiuomi prižada atiduoti visus šalies resursus."

Tokia jau rezoliucija įnešta ir atstovų butui, kuri, nėra abejonės, bus priimta. Tuomet tik reikės prez. Wilsono parašo — ir karė prasidės.

"KARĖ" UŽ FLAGĘ.

Vokietis pralaimėjo.

BLOOMINGTON, Ill., bal. 6. — Patriotingas Flatviles vokietis iškėlė vokišką flagę ant savo namo stogo. Aplinkiniai jo kaimynai pasipiktino tuo ir įsakė jam atitaisyti "klaidą" — vieton vokiškos turinti but iškelta amerikoniška flagė. Vokietis nepaklausė. Tuomet prisiėjo paskelbti jam "karę." Vis delto vokietis buvo nugalėtas. Po to vietoj vokiškos flagės iškelta žvaigždės ir dryžės. "Karėje" septyni asmens gerokai apsidraskė.

ORGANIZUOS LENKŲ ARMIJĄ.

Lenkų sakalų susivienijimas mano suorganizuoti 100,000 vyrų armiją.

PITTSBURGH, bal. 6. — Lenkų sakalų susivienijimo prezidentas, Dr. T. R. Starmickis, pasiuntė prezid. Wilsonui telegramą, kurioje jis užreiškia, kad minėtas susivienijimas manąs organizuoti 100,000 lenkų armiją, kuri karšaus po Suv. Valstijų vėliava prieš Vokietiją.

NENORI KARĖS.

Geriau buti užmuštam, negu užmušti kitą.

WASHINGTONAS, bal. 6 — Tulas Frank Stephens parašė Suv. Valstijų prezidentui Wilsonui laišką, kuriame jis griežtai atsisako eiti į karę, jeigu ją paskelbtų Washingtono valdžia. Laiško autorius tarp kita sako: "Aš atsisakau užmušti ar pagelbėti tatai kitam. Jeigu tamsta bandysi bausti tuos, kurie atsisako nusilenkti tamstos įsakymams, aš prižadu buti vienas jų."

RUSAI PAĖMĖ DU TURKŲ MIESTU MESOPOTAMIJOJE.

PETROGRADAS, bal. 6. — Oficialis Petrogrado pranešimas sako, kad rusai paėmę du turkų miestu Mesopotamijoje — Khanikin ir Kasrichirin.

Londono pranešimas be to sako, kad anglų ir rusų patruliai jau susijungę Mesopotamijoj.

Vadinasi, priėjo ir turkų eilė — buti pasmaugtais. Su Serbija, Juodkalnija ir Rumunija "didieji broliai" jau apsidirbo.

BREŠKOVSKAJA MASKVOJ.

MASKVA, bal. 6. — Katrina Breškovskaja, ta neįveikiama Rusijos revoliucionierė, kuri keturiasdešimt keturius metus buvo caro tarnų kankinama kalėjimuose, katorgoj ir ištrėmimuose Siberijos tyrlaukiuose, dabar sugrįžo iš Minusinsko Maskvon. Revoliucionierių ir darbininkų organizacijos pasitiko ją didelėmis ovacijomis. Breškovskaja dabar yra senutė 73 metų amžiaus.

SOCIALISTAI LAIMĖJO.

DULUTH, bal. 6. — Socialistų kandidatas į miesto komisionierius, d. P. G. Philips, sumušo abudu savo priešu — demokratą ir republikoną. Vadinasi, Duluth miesto darbininkai turės dar vieną savo atstovą miesto valdyboje.

LEIS NAUDOTIES BREST PRIEPLAUKA.

PARYŽIUS, bal. 6. Į Jeigu Suv. Valstijos paskelbs karę Vokietijai, Francija, manoma, leis Suv. Valstijų laivynui naudoties t.v. Brest prieplauka.

Vokiečių Socialdemokratijoj.

Valdžios politiką remiančiosios didžiumos nepasitenkinimas opozicija. Aštriai kritikuoja karės priešininkus už skaldymą partijos.

[Socialistų Žinių Agentura]

WASHINGTON. — Vokiečių **karei** priešingųjų socialdemokratų mažumai išleidus manifestą, kuriuo ji paskelbia partijos skylimą ir organizavimą naujo Socialdemokratinio Darbo Susivienijimo iš visų karei priešingų ir socializmo principams ištikimais pasilikusių elementų, didžiumos, taigi valdžią remiančiųjų socialdemokratų spauda labai nepatenkinta ir aštriai kritikuoja daromąjį mažumos žingsnį.

Kad socialdemokratų mažumos frakcija reichstage išleido minėtą manifestą, kviesdama visos Vokietijos socialistų organizacijas rinkti delegatus konvencijon, kurioj butų formaliai nauja partija įsteigta, tai socialdemokratų didžiumos spauda visai atsisakė tą manifestą išspausdinti. Tik kurie-nekurie laikraščiai padavė trumpų iš to manifesto ištraukų, pridėdami prie jų savo pastabų ir aštrios kritikos.

Vorwaerts, centralinis partijos organas, kurs dabar yra valdžią remiančiosios didžiumos rankose, sako.

"Po manifestu pasirašė socialdemokratinio Darbo Susivienijimo frakcijos reichstage pildomasai komitetas — Haase, Ledebour ir Vogther.

"Tie vardai turi simbolinę vertę. Jie prirodo teisingumą pozicijos tų, kurie kaip tik nuo socialdemokratų atstovų kuopos reichstage atsiskyrė ir įsisteigė karei priešingų socialdemokratų frakcija, sakė, jog šitas jų žingsnis butinai turės nuvesti prie skylimo partijoj.

"Dabar mes jau matome, kad tie patįs žmonės, kur padarė skylimą socialdemokratų reichstage, daro atvirą žingsnį ir tiesia pamatus naujai partijai prieš visą vokiečių social-demokratiją. Jie pasiekė tos vietos, kur jie butinai turėjo nueiti. Jie bando suardyti visą tą didį rumą, kurį Vokiečių darbininkų judėjimas iki šiol buvo pastatęs. Betgi mes turime tvirtos viltie, kad tas rumas yra pakankamai stipriai pastatytas ir pajiegs išlaikyti bombardavimą tų, kurie norėtų jį sugriauti."

Dresdener Volkszeitung, kurį redaguoja Gradneaur, socialdemokratų didžiumos aistovas parlamente, dar aitriau atsiliepia apie tai:

"Vadinas, naujas Socialdemokratinis Darbo Susivienijimas įsteigta!" šaukia Gradneaur. Kad ir liudna, kad ir begalo skaudu šitokie apsireiškimai, bet faktų neatmainysi. Darbo Susivienijimo šalininkai ėjo ir nuėjo į kraštą. Savo atkaklumu, savo nenuosaikumu, savo besiskyrimu jie patįs save pasistatė už partijos ribų. Bet jie veikiai patirs, kad didžiulės minios nepakęs dvilypės organizacijos, neis su jais, bet eis išvien su Vokiečių socialdemokratų partija.

"Ištikrųjų, didelė dalis mažumos, gal dagi didžiulė dalis, atsisakys eiti su Darbo Susivienijimu, kurs nenori klausyti didžiumos sprendimų ir steigia atskiras organizacijas.

"Pilna mažumos pusė laikosi su reichstago kuopa ir geidžia laikyties su ja ir toliau, nežiurint savo nuomonių skirtumo. Mes nė kiek neabejojame, kad didelė draugų didžiuma, dagi victose, kur Darbo Susivienijimas turi sau stiprių pritarėjų, supras svarbumą dabartinio padėjimo ir pasiliks ištikimas oficialiai socialdemokratų partijai."

Berlino visų karės priešingų socialistinių organizacijų visuotinas susirinkimas.—Haase's kalba.—Ne partijos skaldymas, bet kova prieš nacionalizmą ir imperializmą.

[Socialistų Žinių Agentura]

WASHINGTON. — Viso Berlyno socialdemokratų Sąjunga laikė karei priešingų socialistinių organizacijų visuotiną susirinkimą, kuriame dalyvavo viso 320 delegatų.

Hugo Haase, vadas socialistų oppozicijos reichstage ir vienas vyriausiųjų organizuotojų Socialdemokratinio Darbo Susivienijimo, kaipo oppozicijos prieš karę remiančią socialdemokratų partijos didžiumą, savo kalboj aštriai kritikavo didžiumos nacionalį pildomąjį komitetą, kaltindamas jį, kad ne kas kitas, kaip tik pildomasai komitetas savo "trempimo politika prieš oppoziciją" pagimdęs skilimą Vokiečių socialstų partijoj!

"Naujos partijos steigti mes nenorime", užreiškė Haase. "Mes neturime nei teisės daryti tai, kol šimtai tukstančių musų draugų rizikuoja savo gyvasčia mušių linijoj ir kurie, todel, negali savo balso ant svarsčių dėti. Daugiau, mes neturime nei reikalo naujos partijos steigti, dėlto kad mes tik ir pasilikome ištikimi socilistų principams. Tuos principus po kojų pamynė jie, o ne mes. Budami ištikimi socializmo principams mes kovojame visa energija prieš karę ir valdžios politiką, kuomet jie, didžiuma, pataikavo valdžiai ir rėmė karę.

"Nors šioj kovoj spėkos nelygiai pasidalinusios, kadangi jie dabar saulės šviesoj stovi, o mes šešėlyj, mes nerandame kito kelio, kaip tik ankščiai ir stipriai organizuoti visus oppozicijos elementus, idant galėjus pasekmingai kovoti prieš nacionalizmą ir imperializmą už socializmą ir demokratybę."

Socialistų karės priešininkų frakcija reichstage susideda iš apie dvidešimties atstovų su Haase, Ledebour ir Vogther priešakyj. Iš šalies juos remia tokie plačiai žinomi socialistų judėjimo vadai, kaip Karolius Kautsky ir Edwardas Bernšteinas.

Čia bus ne pro šalį pažymėjus, kad Augustas Bebelis, socialistų vadas parlamente iki savo mirties, prieš mirsiant nurodė į Haase kaipo į tinkamą sau pavaduotoją reichstago socialdemokratų kuopoj. Kaipo tos kuopos pirmininkas, Haase, perskaitė dvi socialistų deklaraciji reichstage, rugpiučio 4 ir gruodžio 2, 1914, kur socialdemokratai apreiškė savo paramą kaizerio karės programui. Kaip žinia, Haase ir tuomet buvo priešingas socialistų daromam žingsniui, jų pritarimui kaizerio karės politikai, betgi partijso disciplinos apinasris neleido jam atverti lupų.

Musų Paskutinis Pardavimas Naujų Velykinių Siutų arba Ziponų

YONDORF'O TRIJOSE PINIGŲ TAUPYMO SANKROVOse randasi visi reikalingi aprėdalai, kurie parsiduos iki Subatos vakaro. Šie aprėdalai yra pritaikyti išimtinai Velykinėms šventėms. Todel atsilankykite dabar ir pasirinkite sau tinkamiausius. Čia randasi teisingiausios ir naujausios šio sezono mados siutai ir žiponai.

VAIKAMS SIUTAI. MOTINOS, aprėdykite vaikus ant Velykų šiais naujausios mados siutais. Mes turime juos su viena arba extra pora kelnių už **$4.95.** Puikiai pasiuti iš tvirtų materijų. Visokios mieros nuo 6 iki 18 metų. Su viena basebole arba kuoku dykai už

$4.95

Kiti po $2.95 iki $12.

MES parodysime dviejų arba trijų knypkių ant vienos arba abiejų pusių susegamus siutus puikius naujus modelius, kuriuos dėvi jauni vyrai, taipgi konservatyvės mados del užsiėmusių vyrų. Pasiuti iš ševitų, kašmierų ir kitokių materijų — visokių mierų. Puikus žiponai visokių popularių materijų ir madų po

$15 ir $20

Kiti nuo $10 iki $35.

YONDORF CLOTHING CO.

"Nuošaliai nuo Augštos Randos Apielinkės"

Van Buren ir Halsted gatvės | 3 SANKROVOS | Milwaukee ir Chicago Ave.

North Ave. ir Larrabee Gatvė

Atdara Subatos vakarais iki 10 val. Nedėlioj — iki pietų.

H. B. STERN

3442-44 SO. HALSTED ST.

Velykinis Išpardavimas

Mes turime didžiausią pasirinkimą Velykinių Prekių šiame Distrikte ir mes visuomet parduodame taip pigiai kaip prekyvietės leidžia.

Vaikų baltos suknelės del Velykų Iškilmių **$1 iki $5.95**

Vaikams mėlynos serges siutai mieros 6 iki 18. Gerai pasiuti **$5 iki $6.50**

Vaikams Baltos Veistės visų mierų **69c**

Moterims baltos arba juodos šilko pirštinės **35c**

Subatoje tik moterims juodos **Art** šilkinės pančiakos **25c**

Mes užlaikome puikią eilę moterims puikių Drapanų ir sejonų. Ateikite ir pamatykite.

Vaikams Kimonas **19c**

Vaikų Balti Plaunami siutai šiai Velykinei Iškilmei **1.25 iki 2.50**

Puikus vaikams kašmieriniai siutai, miera 6 — 17 **3.50 iki 6.98**

Geriausios stailės.

Vaikams kepurės ir skribėles dideliame pasirinkime.

Merginoms Veistės visų naujų stailių, Voile arba Batteste, šilkinės, Georgette, Crepes, **1.25 iki 6.50**

Musų čeverykų Departamente yra pilna įvairių stailių čeverykų, merginoms šliurių, patentuotos ir paprastos skuros. Merginoms ir vyrams geri čeverykai. Vaikams į mokyklą vaikščioti čeverykai nuo **$1.25** ir augščiau.

Stern's 3442 Halsted

Didelė Sankrova.

Baisi Nelamė

(Tąsa nuo 1-mo pusl.)

300 merginų, dirbo National Lamp Company budinke, priešais eksplodavusį restoraną. Trenksmas kone parbloškė jas ant žemės. Stiklai, lempos ėmė birėti nuo lentynų ant grindų, žemyn. Kliksmas, šauksmas, neapsakomas pasigirdo. Visos puolė lauk vieno bėgo per vienas duris, kitos peri kitas, trečios gelbėjumosi nuo ugnies kopėčiomis leidos žemyn. Bet nelaimingų atsitikimų nebuvo.

Lempų komp., sakoma, turėsianti keletą tukstančių dolerių nuostolių.

Ekspliodavusiame restorane kilo gaisras, bet jį pavyko umu laiku suvaldyt.

-:-

Porai valandų praslinkus po to, kaip ištiko ekspliozija, teko ten atsilankyti.

Minia žmonių, bet ne toj pusėj, kur buvo nelaimingasai, jeigu taip galima sakyti, restoranas, o kitoj pusėj, priešais jo. Katastrofos vietoj tik gelbėtojai, gaso kompanijos darbininkai, policistai ir reporteriai.

Iš restorano belikus vien plytų kruva ir pusė sienos. Ant tos sienos, tuoj prie gatvės tebekabo dar laikrodis, o čia pat, greta laikrodžio, ant lentynėlės kokiu tai stebuklingu budu užsilikusios, stovi keletas bonkučių su saldainiais; aplinkui, ant plytų išblaškyta nemažai sigarų dėžių. Ot ir viskas, kas paliko iš buvusio restorano.

Pasukau už kampo. Saliuno langai išbirėję visi iki mažiausios šukelėss, o pamenu, langai, ir ypač durįs, buvo tarytum Bridgeportiečių švento Jurgio bažnyčios langai: gražųs, išmarginti visokiomis spalvomis — raudonomis, žaliomis, geltonomis; tik šventųjų paveikslų stokavo.

Vėjas liuosai švilpauja po saliuną, bet biznis jame eina po pylnių smarkiai. Ir kur gi neis: nuo ekspliozijos, nuo išgąsčių reikia juk atsipeikėti!

Pasukau kiton pusėn. Ir čia langų nėra, lyg audra praužė.

Sugrįžau atgal. Minios nesiskirsto, ko tai dar laukia, nors kaikurie gerokai sušalę, nors jų nosįs išrodo jau kaip tos mėlynosios slyvos..

R.

Rusų agentą nežinia.

M. M. Borzatovski, rusų valstybės pašovė.

džios komercijinis agentas, rasta Baltimore Country Kliube peršautu pilvu. Kas ir už ką jį pašovė — nežinia. Bet žaizda Borzatovskio pavojinga. Borzatovskis nugabentas ligonbutin. Kiti rusų agentai turėjusieji tą pačią misiją ką ir Borzatovski, stengiasi užslėpti atsitikimą.

Stoka daktarų armijoj.

Dr. Jacob Frank kalbėdamas į Chicagos daktarų draugiją pranešė, kad reguliarėje Suv. Valstijų armijoje turi buti išviso 742 daktarai, o yra tik 439.

ARESTUOTA JUODAŠIMČIŲ LAIKRAŠČIO REDAKTORIUS.

PETROGRAD. bal. 5. — Naujosios valdžios įsakymu areštuotas žinomojo rusų juodašimčių organo "Zemščina" redaktorius.

Mat, nebe tie laikai, kuomet jie nevaržomai darė žydų pogromus.

Didelis Perkėlimo Išpardavimas

Visokių auksinių daiktų Laikrodėlių, žiedų ir visokių naminių daiktų.

UŽ MAŽIAUSIĄ KAINĄ.

Jei ir nepirktumėt, bet ateikite pažiurėti, nes jųs niekuomet nematėt tokio pigaus išpardavimo auksinių daiktų, kaip dabar.

PETER MILLER

2256 W. 22nd St., Netoli Oakley

Iš šitos vietos PERSIKELSIM į naują vietą nuo 15 d. Balandžio po numeriu:

2128 W. 22nd St.

Tarp Leavitt ir Hoyne Ave. (Prie Didž. Teatro "Illington")

GARSINKITES "NAUJIENOSE"

Velykiniai Čeverykai už labai Nupigintos Kainas

Ateikite į musų Krautuvę del savo reikmenų šventėms, ir mes parodysime jums didžiausį rinkinį čeverykų, visose pageidaujamose spalvose ir madose.

Viskas kas tik naujausia yra čia, ir mes parduodame juos pigiai ir sutaupiname jums pinigus, nes mes juos pirkom pirm, negu kainos buvo pakeltos.

Keletas pigumų del švenčių.

Tikros plaunamos skuros, tamsiai rudos, su guzikais čeverykai, francuziškos skuros kurkos, vertės $8, specialiai apkainuoti po **$5.00**

Moterų tikros baltos plaunamos skuros čeverykai, 10 colių, apdengtom kurkom, vertės $8.50, specialiai apkainuota po..... **$5.85.**

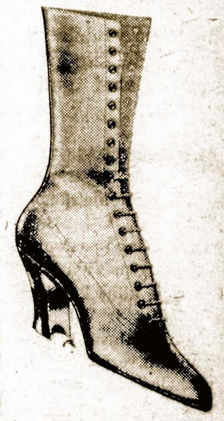

Vyrų rudi russia calf čeverykai, rankomis siuti, su guzikais arba šniurais, vertės $6, special. apkain. **$4.35.**

Moterų pilkos ar melsvos skuros, 10 colių augščio, skuros kurkos, vertės $6.50, special. apkainuoti po **$5.00**

Vaikams patentuotos juodos skuros čeverykai su baltais viršais, gerai nešiojami, vertės $2.25, spec. apk. **$1.50**

Mes turime šimtus čeverykų visokių madų, spalvų ir išdirbimo, kurių del lvietos stokos negalime čia aprašyti, bet kuriuos mes parduosime už daug žemesnes kainas, negu kad čeverykai dabar yra parduodami.

Atsilankymas į musų krautuvę reiškia sutaupymą pinigų.

WARSAWSKY'S RELIABLE SHOE STORE, 1341 South Halsted Street.

Taupykite musų, turinčius vertę dovanų tikietus.

Amerikos Lietuvių Gyvenimas

Musų korespondentų pranešimai

SO. BOSTON, MASS.

Suirutė šliupo prakalbose.—Socialistai ir progresyvioji publika demonstratyviškai apleido svetainę kada Šliupas ėmė agituoti už karę.

Balandžio 3 d. Lietuvių svetainėj buvo surengtos tautininkų-sandariečių prakalbos, kur buvo užkviestas kalbėti Dr. J. Šliupas ir Dr. Toparys.

Pirmas kalbėjo Dr. Toparys. Jis savo trumpoj kalboj nurodė reikalą buti visiems su Suvien. Valstijų valdžia, kada ji apšauks karę Vokietijai. Po tam kalbėjo Dr. J. Šliupas. Po trumpos įžnagos jis gerai iškarščiavo kailį lietuviams kunigams, visiems katalikams ir popiežiui, išvadino katalikų kunigus žydiškais agentais, t.y. sulygino juos su Singerio kompanijos agentais.

Toliau nuvažiavo ant socialistų. Jis sulygino socialistus su klerikalais, sakė, kad sudėjus socialistus ant svarsčių su klerikalais, tai vieni kitų nenusvertų; išvadino šmeižikais p. K. Šidlauską, L. Š. F. kasierių, ir drg. K. Gugį, L. Š. F. pirmininką, už tai, kad jie rašę kokius ten laiškus Raudonamjam Kryžiui.

Toliaus iš visų savo jaknų sutarkavo "Keleivį", nors ten-pat ir J. Geguzis, "Keleivio" leidėjas, sėdėjo, ir daug dar visokių kitų socialistų "griekų" pripasakojo. Socialistai ir visa progresyvė publika vis tylėjo ir kentė. O ponas Šliupas savo darbą varė pirmyn, iki priėjo prie dabartinės S. Valstijų su Vokietija karės ir protestų. Čia tai ponui Šliupui ir buvo lemta, lyg tam carui Mikei, nusiristi nuo sosto augštybės: nedaug tetrūko ir šitam karžygiui, kad nusiritus nuo pagrindų. Mat, čia p. Šliupas pradėjo netik niekinti socialistus už prieškarinius protestus, išvadindamas juos plemenimis, paršais ir tt., bet pradėjo tiesiai šaukti savo sandariečius į frontą kartu su prezidentu. Pradėjo šaukti net kumščias sugniaužęs, kad lietuviai turį buti lojališki, ir tam panašiai. Čia jau socialistai nebeiškentė. Jie pradėjo šaukti "Sustok! Šalin Šliupą nuo pagrindų"!

Vieni pradėjo ploti, kiti švilpti, treti saukti, kar "mes nenorim karės!" ir tam panašiai.

Tąsyk p. Šliupas nusiminė ir pradėjo maišyties. Norėjo sustoti, bet ir vėl tęsė savo kalbą, tik jau be jokio ryšio ir temos painiojo žodžius taip, kad nebuvo galima suprasti, ką jis kalba ir, tur but, nei jis pats nežinojo ką kalbąs. Ant laimės socialistų ir Šliupo, svetainėj buvo vienas policistas. Tautininkai tuojau pradėjo šaukties jo pagelbos. Policistas pagrasino J. Gegužiui ir M. Dusevičiui kad išvesiąs juos laukan. Kaip tik šitaip, tai lyg kad butų buvę sutarta, vienam kažin-kam sušukus: "Einam laukan!", su keliomis minutėmis pusė svetainės išėjo laukan. Sąko, kad publikai einant laukan, Šliupas rėkęs: "Eikit visi paršai laukan!" Viso publikos buvo apie pora šimtų. Išėjo apie šimtas, tai apie šimtas liko, ir liko netik vieni jau vėtyti kviečiai-tautininkai, bet da liko ir sauja socialistų, nes Šliupui atsigriebus ir pradėjus vėl kalbėti, pradėjo ir vėl iš publikos reikalauti balso ir statyti Šliupui klausimų. Bet Šliupas, susinervavęs tik šaukė ir pliuvo, o į klausimus neatsakinėjo.

Reikia pastebėti, kad kuomet apie šimtas žmonių išėjo iš svetainės, tai išėjusieji toli gražu nebuvo visi socialistai, nes socialistų 60 kp. viso priguli apie 70 narių, ir čia prakalbose jų buvo gal tik apie 25. Reiškia, kiti apie 75 žmonės buvo ne socialistai, tik progresyvieji žmonės, kurie Šliupo komandai: į frontą! pasipriešino kartu su socialistais.

Po visos tos revoliucijos tautininkai pasikvietė da tris policistus, ir kada Šliupas bandė toliau savo šlykščią agitaciją už karę varyti, tai jau tąsyk "neištikimų" visai neįsileido svetainėn ir šiaip taip užbaigė savo juodąją misiją. Tur but tą naktį jis turėjo prastų sapnų, ir gal ne sykį nusispjovęs pasakė: "Kiba čia mane ne lietuviškas dievaitis Perkunas nešė į tą Bostoną?"

Kiti sprendžia, kad p. Šliupas sau ir tautininkams tokią kiaulystę iškirtęs todel, kad jis lauvęs neišmiegojęs, o kiti tvirtina, kad jis esąs taip dirbtas.

Ištikrųjų, p. Šliupas jau turėtų buti kiek nors rimtesnis savo amžiely baigdamas.

J. P. Raulinaitis.

SAN FRANCISCO, CAL.

Lietuvis pribuvo iš Rusijos. Politiški prasikaltėliai grįžta Rusijon. Sąjungininkų koncertas.

Šiomis dienomis čia pribuvo iš Petrogrado p. J. Jucevičius, surištas su konsulatų reikalais organizavime tam tikro banko.

Jis nori sužinoti adresus šių lietuvių: **Kl. Jurgelionio, Mickevičiaus (V. Kapsuko) ir V. Mišeikos.**

Jucevičiaus adresas: **1800 Blake St., Berkeley, Cal.**

-:- -:-

Bal. 12 d. daugybė Rusijos politiškų prasikaltėlių išvažiuoja Rusijon. Sužinota, kad politiškiems nuo Vladivostoko į Petrogradą ir į kitas Rusijos vietas pravažiavimas gelžkeliu yra veltui (be pinigų).

-:- -:-

Pereitoje savaitėje buvo duotas koncertas, sąjungininkų naudai.

Rengėja, Mame Melba, važinėjo po visą Australiją koncertuodama, o dabar po Ameriką, naudai nukentėjusiems nuo karės.

San Francisco Mame Melba parengimai jau davė $500.000, paskutinis koncertas atnešė du šimtus tukstančių dolerių.

-:- -:-

Bal. 1 d. miesto auditorijuje kalbėjo Ilja Tolstoj ir Trubeckoj. Atsibuvo ovacijos, apvaikščiojimas Rusijos respublikos. San Francisco yra daugybė politiškų "prasikaltėlių," pabėgusių iš Sibiro.

Ch. Stanley.

MILWAUKEE, WIS.

Prakalbos drg. J. V. Stilsonui.

S. P. Lietuvių Skyrius rengia prakalbas ant 12 d. balandžio, 8 valandoje vakaro, J. Bork's Hall 719—1st Ave. (buvusio Mažuikio). Kalbės drg. J. V. Stilsonas, iš Philadelphijos, kur dabar lankosi po vidurines valstijas. Jis aplankys ir mus milwaukiečius, tik draugai nepamirškite atsilankyti.

-:- -:-

Viena saugiausiųjų Bankų

ATIDARYKITE TAUPYMO SĄSKAITĄ CHICAGOJE.
saugioje ir tikroje Bankoje. 28 metus teisingai vedamoje Bankoje.
Po priežiura Valstijos ir Susivienijimo Bankų (Clearing House) depozitų ir taupymo padėjimų.

KASPAR STATE BANK

1900 BLUE ISLAND AVE., kampas 19 gatvės.

W. KASPAR, prezidentas
WALENTY SZYMANSKI, pirklys
V. F. MASHEK, prez. Pilsen Lumber Co.
OTTO KASPAR, vice-prezidentas
H. E. OTTE, vice-prez. Nat. City Bank.
J. PESHEL, sekr. Turk Mnfg. Co.
WILLIAM OETTING, prez. Oetting Bros. Ice Co.
GEO. C. WILCE, vice-prez. T. Wilce Co.
OTTO KUBIN, prez. Atlas Brewing Co.
CHARLES KRUPKA, vice-prezidentas
JOZEF SIKYTA, kasierius.

PADĖJIMAS PERVIRŠIS $6,000,000.
PERVIRŠIS
KAPITALAS
KALBAMA LIETUVIŠKAI

SOROL

SUTAISYTAS iš formulos-recepto; suteikto išmintingu Egypto zokoninku,

SOROL

apsireiškia esąs stebetinai pasekmingu nuo *gėlimo pilvo ir žarnų, gerklės skaudėjimo, dusulio, galvos skaudėjimo, nustojimo apetito, šalčio gulinėjo, ect., ect.*, Sutaisomas išdirbėju labai pagarsėjusio

PAIN-EXPELLERIO-

seno ir ištikimo draugo šeimynos, naudojamo visame pasaulyje per puse šimtmečio—25c. už bonkutę visose aptiekose, arba galite užsiakyti tiesiai iš

F. AD. RICHTER & CO.
74—80 Washington Street, New York.

LDLD. 56 kuopa sparčiai kįla aukštin: prisirašė keletas naujų narių ir išrinko naują valdybą. Pirmininkas P. Sagadimas, sekr. S. A. Dementis (728 Seventh ave.), org. P. Bačiunas, iždininkas P. Žilinskas. Kurie norėtumėt įstot į LDLD. 56 kuopą meldžiu kreiptis pric sekretoriaus, o jis suteiks visas informacijas.

Proletaro Sunus.

CHICAGO, ILL.

Iš dainorių šeimyniško vakarėlio 31 d. kovo.

Buvo daug įvairių vakarėlių surengta per visokius chorus bei ratelius, bet tokis, kaip kad buvo subatoje Mildos svetainėj, tai retai kada pasitaiko.

Apie devintą valandą vakaro svetainėje jau buvo pusėtinas burelis jaunimo, visi linksminos, žaidė. Išrodė puiki harmonija tarp susirinkusiųjų.

Jau dvylikta, komitetas pradėjo rengtis prie vakarienės. Kartu ir programas. Minėtas vakarėlis buvo surengtas su tikslu kad subendrinus Susivienijimo narius su organizacija. Komiteto pirmininkas pradeda kviesti, choro organizatorius laikyti spyčius. Viskas gražu, prakalbos kaip poteriai, jog pas mus tai paprastas dalykas.

Vakarėlį rengė Jungtinė Taryba, bet komitetas išsireiškė kaipo Pirmojo Apskričio vardu.

Centralinis organizatorius mėgino nurodyti komiteto klaidą, bet pirmininkas gana nedraugiškai užgauliojo centralinį organizatorių. **Laisvas.**

STEUBENVILLE, ILL.

Šioj kolonijoj gyvena burys lietuvių, bet judėjimo tarp jų beveik jokio. Jie visi dar, su mažu tik išėmimu, dangaus kupčių globoj, kurie iš tamsių žmonelių daro sau gerą biznį.

Vietos S. L. A. 22 kuopa balandžio 1 dieną laikė savo mėnesinį susirinkimą, kuriame, be kita ko, svarstyta apie surengimą prakalbų. Kuopoj mat yra keli laisvesnių pažiurų nariai, kurie norėtų nors kuopą pažadinti ką-nors naudingesnio veikti. Kalbamame susirinkime vienas tokių narių, S. Sellis, padavė sumanymą surengti socialistiškas prakalbas, kurių čia dar nėra buvę. Ačiu kuopos valdybai, sumanymas tapo priimtas, bet galutinai sprendimas atidėtas ant gegužės 6 d. Reikia tikėties, kad pradžia bus padaryta gyvesniam ir naudingam šios kolonijos lietuvių judėjimui.

Steubenvillietis.

CICERO, ILL.

Pabarė girtuoklius.

Blaiv. Draug. surengė prakalbas šv. Antano parapijos salėje. Kalbėjo kunigas Briška. Visa jo kalba buvo grynai kunigiška: pakeikė socialistus, pakeikė laisvus žmones, ir pakeikė girtuoklius. Kovai prieš girtybę kun. nuomone, geriausis dalykas — valdžios jiega...

Kunigas apgailestavo, kad 300 Chicagos lietuviškų saliunų iščiulpia iš žmonių milionus dolerių. Tas tiesa ir tas labai nemalonus apsireiškimas, bet kad tuos pinigus, kuriuos žmonės prageria paverstų mokyklų, knygynų reikalams tai butų alright, bet kunigas išreiškė norą, kad tie pinigai but supilti į bažnyčias, klioštorius ir tam panašias dikaduonių įstaigas.

Faktiškai, vieni nesusipratėliai darbininkai supila saliunčikams savo uždarbį, o kiti supila kunigams. Kurie darbininkai liuosi nuo šių parazitų tie visuomet susiparandija geresnį gyvenimą.

Tikrą tiesą kunigas pasakė, kad daugiausia pijokų yra tarp tamsių, tikinčių žmonių. Pav. "Moterų Draug. Šaldž. Šird. Mot. Dievo" rengia balius su svaiginančiais gėrimais...

Kareivis.

RACINE, WIS.

Gina savo biznį.

Bal. 1 d. SLRKA. surengė prakalbas. Kalbėjo, žinoma, dušių ganytojas, kuris susiriesdamas koliojo socialistus ir pažangiuosius tautininkus; girdi, kam jie sako, kad žmogus išsivystė iš bezdžionės. Mat tam kalbėtojui nesvarbu, kad tai prirodo mokslas.

Karčiausią savo tulžies dalį tas mulkintojas išliejo ant Naujienų. Mat Naujienos užtaria visus darbininkų reikalus, gina juos nuo išnaudotojų, parodo tiesą darbininkams. Kuris žmogus turi sveiką nuovoką, tas skaito Naujienas.

Nė vienas darbininkas neturi apseiti be Naujienų, nors kunigui labai pikta, kad kilant darbininkų susipratimui smunka kunigų biznis. **Ten Buvęs.**

Subatoje atdara iki 9:15 vakare.

L. KLEIN
Halsted 14th & Liberty

Taupykit L. Klein Pirkl. Stampas.

Velykoms lelijos su puodais

Puikios išlaikančios šalčius, šviežios iš šiltnamio.

Lelijos: 12 iki 15 colių augštumo; 3 iki 5 bumburų arba žiedų; visas augmuo **25c**

Lelijos: 20 iki 24 colių augščio; 3 iki 6 bumburų arba žiedų; visas augmuo dabar **39c**

Vyrų Dvigubai Ilgiai Devimi Siutai

Su Dviem Porom Kelnių

Šie siutai parsiduodavo musų sankrovoje per keletą metų ir šioje sankrovoje yra originaliai. Panašus buvo aukaujami kitose sankrovose, jie neturi tos vertės ką originaliai. Jie negali but padvigubinti kur nors kitur už mažiau $15 ,su viena tik pora kelnių

$15.00

Extra Kelinės Dykai

pavasariniai modeliai prirengtame parodavime naujų petrenų ir lygių mėlynų serges; visi vilnonių materijų; puikiai pasiuti; specialės mieros del extra storų arba augštų vyrų.

Extra Kelinės Padvigubina dėvėjimą

L. KLEIN "ARISTOCRAT" Šis vardas reiškia tą, ką jus galite laukti. Puiki ypatybė vilnonių ir augštos rųšies darbo padaro šį pasirinkimą labai pritraukiančiu mėgstančius gražiai rėdyties. Vyrai, pažįstanti geras drapanas, apkainuos, ką mes aukaujame. Žinoma, visas stailes ir modelius. Lygiausi modeliai arba su diržais, ant abiejų arba ant vienos pusės susiagami, po

$25.00

Vaikų visi vilnoniai mėlynos serges siutai, puikiai austos materijos; gvarantuotos stiprios spalvos, su diržais arba pinch-back modeliai, su diržais.
Siutas—viena pora knickers $4.85. Siutas—arba 2 pori kelnių 7.50

Velykinis Išpardavimas Kumpių

Puikiausių ir geriausių žinomų rukytų kumpių Amerikoje; pasirinkę liesą arba cukrum saldytą; tarp 10 ir 14 svarų.

Swift's "Premium" Armour's "Star" "Mayer's "Edelweiss" **23½c**

Avieną—jauno, minkšto ėro, visa užpakalio ėvertis, svaras 23½c

Veršiena—Puiki balta veršiena; trumpa šlaunis arba kulšis, svaras 23½c

Kiauliena—liesa šlaunis arba kiaulienos; visa šlaunis; už svarą 23½c

Sirloin Steakas—minkšta, pjaustyta; svaras 27c

Kiaušiniai = 30c

Švieži kiaušiniai; Subatoje, 30c už tuziną.

Musų geriausias sviestas. Tai yra geriausios kokybės, niekuomet neatmainomų, svar.48c
Elgin smetonos sviestas sv. 44c

Musų Piragai

Cinnamon arba nut coffee pyragas, kiekvienas 15c
Coffee kringelis arba butter coffe cake, po 15c kiekvienas.

Šviežios, plaktos smetonos išspusti, po 5c.

Puikus geriausi pripilti ar šaldyti trįs arba du sulieti į daiktą pyragaičiai, 45c ir 30c už kiekvieną.

Laiškais ar telefonu užsakymai priimama tik nuo tų, kurie turi nuo senai kreditą.

Iowa State Savings Bank

Kapitalas $100,000
Neišdalintas Pelnas .. $20,000

Po Valstijos Priežiura

Narė Sioux City Clearing House (Bankinio Susinešimo Įstaiga)

S. E. Cor. Fourth and Jackson
SIOUX CITY, IA.

Kad kam ko Reikalinga

greičiausia ir lengviausiu budu įsigysite naudodamies Naujienų Reikalavimų Skelbimais. Kas ko reikalaujate, kas ką turite kitiems pasiulyti—pasiskelbkite Naujienose. Tukstančiai visokio padėjimo žmonių kasdie skaito Naujienas, tukstančiai perskaitys jusų pasiskelbimą ir tas jusų pasiskelbimas atneš jums geriausių pasekmių.

NAUJIENOS
1840 South Halsted St.
Telefonas Canal 1506

SKAITYK IR PLATINK "NAUJIENAS."

Velikiniai Siutai

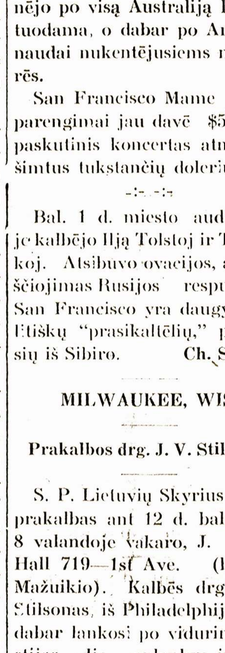

Kiekvienas norį turėti naują Velykoms siutą. Nepamirškite, kad mes šį sezoną turime didelį sandėlį (stock) vėliausių madų siutų ir pavasarinių kotų. Mes užtikriname, kad jųs čia atėję galėsit užganėdinti savo skonį, delto kad musų siutai ir kotai yra padaryti sulig paskutinės vėliausios mados. Musų drabužiai yra daryti pas Hart Schaffner'į ir Marx'ą. Kaip ne vienas musų žinom, kad tos firmos darbo yra geriausiai padaryti drabužiai. Ateikite ir pamatykite musų naują pavasarinį tavorą ir persitikrinkit jų kainom. Jųs pamatysite, kad jums nereikia važiuoti į vidurmiestį, kur augštos randos ir didelės išlaidos. Jųs rasite tuos pačius drabužius pas mus ir daug pigiau, delto kad musų išlaidos yra mažos. Jųs atrasit, kad viena yra geriausių drabužių krautuvė vakarinėj miesto dalyj.

Jeigu jųs nėsat užganėdinti pirkiniu, mes mielai atmainom arba grąžinam pinigus.

CHICAGO CLOTHING CO.
1922-26 S. HALSTED ST.
Viena Didžiausia Lietuviška Drabužių Krautuvė Chicagoje.

Pas mus pirktą siutą ar overkotą taisom ir prosinam per vienus metus dovanai.

NAUJIENOS
The Lithuanian Daily News

Pirmas Lietuvių Dienraštis Amerikoje
Laikšta NAUJIENŲ BENDROVE inc.
Kasdien, išskirtant nedėldienius

Užsisakomoji kaina:
Chicagoje — per išnešiotojus 12 centų savaitėje. Paštu siunčiant, Chicagoje metams $6.00, pusei metų $3.50.

Kitur, ne Chicagoje, metams	$5.00
Pusei metų	$3.00
Trims mėnesiams	$1.75
Dviem mėnesiam	$1.00
Kanadoje, metams	$6.00
Europoje, metams	$7.00

First Lithuanian Daily in America
Published Daily Except Sunday
BY THE
LITHUANIAN NEWS PUB. CO. Inc.

Terms of Subscription:
In Chicago, by carriers, per week, 12 cents. By mail one year, $6.00; six months, $3.50.

Outside Chicago, by mail, one year	$5.00
Six months	$3.00
Three months	$1.75
Canada, one year	$6.00
European countries, 1 year	$7.00

Address: NAUJIENOS, 1840 S. Halsted, Chicago, Ill.

Rašytojų ir korespondentų prašome siunčiamus išspausdinimui laikraštį rankraščius adresuoti tiesiai Naujienų Redakcijai, o ne Redaktoriaus vardu. Reikia butinai rašyti aiškiai ir ant vienos popieros pusės, be to paliekant platesnius tarpus tarp eilučių. Redakcija pasilaiko visas teises rankraščius taisyti ir trumpinti. Netinkami spaudai raštai naikinami, arba gražinami atgal, jei bėgiu dviejų savaičių autorius pareikalauja jų ir išsiunčia krasos ženklelių pakankamai persiuntimo lėšoms apmokėt.

Asmeniškai Redaktorių matyti galima tik nuo 5 iki 5:30 val. vak.

Redakcijos Straipsniai

Išsisaugojo nuo karės.

"Jisai išsaugojo mus nuo karės!"

"Tai buvo svarbiausis obalsis, kuriuo Wilsono šalininkai stengėsi pagaut balsuotojus į savo tinklą pereito rudens rinkimų kampanijoje.

Ir jiems sekėsi. Milionai piliečių palinko į Wilsono pusę. Už jį balsavo kapitalistai, mažesni biznieriai, farmeriai, inteligentai ir darbininkai. Net keletas šimtų tukstančių susipratusių darbininkų atidavė savo balsus Wilsonui. Net kaikurie socialistų vadai agitavo už jį.

Ir Wilsonas sumušė savo konkurentą, republikoną Hughes.

Kadangi jisai "išsaugojęs mus nuo karės!.."

Kuomet šis straipsnis pasieks musų skaitytojus, Suv. Valstijos veikiausia jau bus karėje prieš Vokietiją. Kaipgi šis faktas rišasi su tuo Wilsono šalininkų skelbimu, kad jisai "išsaugojo mus nuo karės"?

Pasirodo, jisai **neišsaugojo** musų nuo karės!

Wilsonas pats padarė visus tuos žingsnius, kurie buvo reikalingi, kad tarpe Suv. Valstijų ir Vokietijos įvyktų karės stovis. Kongresas, tiesa, jam pritarė, bet kas nežino, kad kongreso rolė buvo ne ką didesnė, kaip pečėčio, kurį prispaudžia ant parašyto dokumento.

Wilsonas ne tiktai neišsaugojo šalies nuo karės, bet pats yra jos kaltininkas!

Taip dabar sako tie patis žmonės, kurie pirma dėjo visas savo vilties ant prezidento, kaipo taikos apgynėjo.

Užvakar pagrįžusis iš Washingtono vienas taikos delegacijos narys pasakojo mums, kokios nuomonės ir koks upas dabar viešpatauja tarpe karės priešų. Jie visi keikią prezidentą. Jie neapsakomai gailįsi, kad pusė metų atgal jie — balsavo už jį. Nes tie taikos delegatai didelėje didžiumoje susideda iš buvusiųjų karštų Wilsono pritarėjų ir agitatorių. Jisai, mat, "išsaugojęs mus nuo karės!"

O dabar? Dabar — kaip pasakoja mums tas delegacijos narys — vienas karščiausiųjų Wilsono rėmėjų, Alexander Banwart, tapo net sumuštas Washingtone už tai, kad mėgino atkalbint senatorių Lodge nuo balsavimo už karę (apie tai buvo ir laikraščiuose rašyta). Ach, kad tie žmonės butų žinoję lapkričio 7 d., koks yra veidmainis tasai Wilsonas! Jie butų jokiu budu nebalsavę ir neagitavę už jį!

Juk jisai ne tik kad neišsaugojo šalies nuo karės, bet pats intraukė ją į karę!

Bet palaukite. Ar ištiesų yra taip, kaip dabar mano tie skaudžiai apviltieji žmonės? Reikia neužmiršt, kad jie kartą jau suklydo, suklydo baisiai, įsivaizdinę, kad Wilsonas "išsaugojęs mus nuo karės."

Imkime tokį palyginimą. Sakysime aš pasikabinau šaukštu medaus ir paragavau. Saldu ir gardu. Bet sakysime, kad aš paskui tuo pačiu šaukštu paragavau deguto. Tfu, kaip šlykštu!

Bet ar šaukšto yra nuopelnas, kad man pirmą kartą buvo gardu, ir ar šaukšto yra kaltė, kad antrą kartą man buvo šlykštu?

Na, o koks bus skirtumas, jeigu medaus ir deguto šaukštą pasikabinsiu ne aš, bet man įgrųs į dantis kitas? Šaukšto rolė bus vis tik ta pati. Ne jisai skonį padaro.

Jeigu galima šaukštą kaltint, tai negut tiktai tuo, kad jisai yra ne daugiau kaip šaukštas ir kad jisai taip mažai paiso, ar juo kabina medų ar degutą.

Ar jisai bus medinis, ar auksinis — tai visviena. Visa jo tragedija yra tame, kad jam lemta lošti tiktai įrankio rolę.

Nuvažiuokite į New Yorką, tai pamatysite, kas tuo įrankiu valdo. Juo labiau jųs artinsitės prie Wall Street — Amerikos piniginio kapitalo centro, tuo daugiau pastebėsite vėliavų ir kitokių kariško patriotizmo ženklų...

Wilsonas, kaip jisai nebutų gabus, — negalėjo nė išsaugoti šalį nuo karės, nė intraukti ją į karę. Nebuvo ko todel jį garbint ir nėra ko jį keikti. Kares ir taiką Amerikai diktuoja **kapitalas** — koliai dar silpna yra darbininkų klesa.

Ir jie rengiasi kareiviais, bet atsargesniuose pulkuose.

Dvidešimt Chicagos jaunų turčių pradėjo imti karės mankštinimo lekcijas, kad galėjus užimti oficierių vietas atsarginės kariuomenės pulkuose.

Apžvalga

IMPERIALISTINIAI KARAI IR TĖVYNĖS GYNIMAS.

Šių metų 3-iam "Naujosios Gadynės" numeryje V. Kapsukas mėgina sukritikuot "Naujienų" išvadžiojimus apie socialistų taktiką "imperialistinių karių gadynėje." Tik, deja, jam nekaip tepasisekė tas darbas.

Perkratysime iš eilės jo argumentus.

Pirmas V. Kapsuko argumentas toks, kad "Naujienos" tik savo žodžiais atpasakojusios rusų s.-d. "likvidatoriaus" M. Nachimsono straipsnius. V. K. tur but nepamatė skirtumo tarp musų ir Nachimsono straipsnių, jeigu jisai taip kalba. Bet, nors ir apkrikštijęs "Naujienų" straipsnius "likvidatoriaus" atkartojimu, jisai visgi jaučiasi, kad su jais prisieina skaityties rimčiau. Ir jisai ima nagrinėt vieną po kito musų prirodinėjimus.

Mes buvome nurodę, kad yra klaidinga skirti ypatingą taktiką karės klausime "imperialistinei karių gadynei", kadangi tuomet reikėtų aiškiai nustatyt tos gadynės rubežius; o to padaryt negalima. Imperializmas atsiranda ne staigu ir ne vienu laiku visose šalyse; tada, kada vienose šalyse jau užviešpatauja imperializmas, kitose dar jo nėra. Todel ir karės anaiptol ne visos tojo gadynėje turi vienodą pobudį. Ką į tai atsako V. Kapsukas? Jisai sako:

> Vienok iš to visiškai negalima padaryt išvados, kad negalima esą kalbėt apie imperializmo ir imperialistinių karių gadynę. Jei mes negalėtume kalbėt apie imperializmo gadynę, tai negalėtume kalbėt ir apie kapitalizmo gadynę, nes ir jis ne staiga ir ne vienu laiku atsirado, ir nieks negali pasakyt, kada jis pasibaigs; yra dargi šalių, kur ikišiol kapitalizmo nėra arba kur jis labai menkai tėra išsiplėtojęs. Ir augščiausiu kapitalizmo išsiplėtojimu šalyse yra daugelis praėjusių gadynių liekanų. Vienok gal ir "Nauj." red. neužginčys, kad mes gyvename kapitalizmo gadynėje?

Ištiesų, kaip sąmojinga! Bet V. K. užmiršta, kad mes esame priešingi ne apskritai **kalbėjimui** apie imperialistinių karių gadynę, o toms specialėms **išvadoms,** kurias daro iš tos kalbos jisai ir jo vienminčiai. Jie sako, jogei delto kad dabar yra imperialistinių karių gadynė, tai socialistų taktika karės klausime turi griežtai skirties nuo taktikos, kuri buvo vartojama kitose gadynėse. O mes jam nurodome, kad minėtoji gadynė nepateisina šitokios griežtai skirtingos taktikos, kadangi pati ta gadynė ne taip griežtai skiriasi nuo kitų kapitalizmo stadijų, kaip įsivaizdina V. K. su draugais.

Yra kalbama, pavyzdžiui, ir apie "civilizuotąjį 20-jį amžių", ir niekas tame nemato nieko keista. Bet jeigu kas imtų išvadžiot, kad socialistai 20-ame amžiuje privalą elgties kitaip, negu 19-ame, delto tai yra "20-asai amžius", tai tur-but ir V. K. užreikštų, kad kalba apie "20-jį amžių" čia yra ne vietoje, kadangi ji nieko neišaiškina.

Jeigu V. K. norėjo sumušt tą musų argumentą, tai jam reikėjo prirodyt, jogei "imperialistinių karių gadynė" ištiesų turi tokių specialių ypatybių, kurios verčia socialistus griežtai mainyt savo taktiką. Bet jisai to neatliko.

Toliaus, V. K. reikalauja iš mus "aiškaus atsakymo" į "tėvynės gynimo" klausimą. Jisai nepatenkintas tuo, kad "Naujienos" nurodė, jogei šitame klausime reikia atsižvelgt į kiekvieno atskiro atsitikimo aplinkybes. Jisai, vadinasi, nori tokio atsakymo, kuris nepriklausytų nuo aplinkybių! Navatnas noras pas žmogų, kuris skaito save mokslinio socializmo pasekėju.

Ypatingas aplinkybes galima ignoruot tiktai toliai, koliai mes statome bendrus dėsnius, tinkamus daugiaus ar mažiaus ilgam laikui. Kada mes, pav., sakome, kad darbininkų politika turi but paremta klesų kovos pamatais, tai mes neatsižvelgiame į tai, ar šita politika bus vedama pradinio kapitalizmo ar imperializmo gadynėje, didelėje ar mažoje valstybėje, taikos ar karės metu. Bet kodel mes į tai neatsižvelgiame? Todel, kad žinome, jogei klesų priešingumai, vadinasi, ir klesų kova, yra nuolatiniai kapitalizmo tvarkos apsireiškimai.

Pastovi aplinkybė leidžia mums nustatyt pastovų taktikos dėsnį. Bet ar tas dėsnys pasako, kaip turi elgties darbininkai kiekviename atsitikime? Visai ne. Jeigu darbininkų politika turi but visuomet paremta klesų kovos pamatais, tai iš to dar visai neišcina, kad mes jau žinome, kokią formą ji turi priimt šiandie Rusijoje, ryto Vokietijoje ir tt. Atskiram atsitikimui turi but priimta domon ypatingosios to atsitikimo aplinkybės.

Kadangi mes šiandie nežinome, kokios tos aplinkybės bus kiekvienoje karėje, kuri dar gali kilti, tai mes negalime galutinai išrišti ir klausimo, kokia turės but socialistų pozicija "tėvynės gynimo" klausime. Tai, rodos, turėtų but aišku kiekvienam protaujančiam žmogui.

Sulig tos pozicijos mes galime šiandie išanksto nustatyt tik tokius bendrus dėsnius, kurie bus paremti išanksto permatomomis aplinkybėmis. Mes tą ir mėginome padaryt savo straipsniuose.

Mes pasakėme, kad darbininkams dabar nėra taip svarbu, kurioje šalyje gyventi, kadangi jos pasidarė pusėtinai panašios į viena kitą. Todel jiems nėra taip svarbu, ir katra valstybė pergalės. Bet toliau mes nurodėme, kad šalių skirtumai dar visgi toli gražu nėra išnykę, ir kad todel statyt visiško tėvynės atmetimo principą šiandie butų klaidinga. Keistu budu šitą prieštaravimą, apsireiškiantį **kapitalistinės visuomenės gyvenime,** V. K. prikiša **mums.** Išeina, kad "Naujienos" kaltos, jeigu kapitalizmo gadynėje dedasi ne taip, kaip geistų Kapsukas!

Bet paklausykite, ką atrado musų kritikas sekamuose "Naujienų" sakiniuose:

> Net tokioje šalyje, kuri aiškiai užpuls savo kaimyną, mes irgi negalime nepripažinti žmonėms teisės ginti savo tėvynę. Užpuolimą gali juk iššaukti valdžia prieš žmonių valią, norėdama karo avantiura pataisyt savo puolantį autoritetą: argi tuomet už tos valdžios nusidėjimą žmonės privalo kentėti priešo armijos įsiveržimą ir užkariavimą?

Šituos musų išvadžiojimus V. Kapsukas vadina "grynu social-patriotizmu" ir sako:

> Čia jau visiškai aiškiai pasakyta, kad "Nauj." stovi už "tėvynės gynimą" visuose atsitikimuose, kuomet jau karas prasidėjo.

Vjena, čia V. K. pasakė netiesą. Visokiuose atsitikimuose "Nauj." nestovi už "tėvynės gynimą." Visi žino, kad jos nestovi už tai dabartinėje Suvien. Valstijų karėje. Bet ir augščiau paduotuose musų žodžiuose aiškiai pažymėta, kad "Naujienos" turi omenėje ne visokius atsitikimus, o tik tokius, kur gręsia **įsiveržimo ir užkariavimo** pavojus. Kaipgi V. K., pats cituodamas musų žodžius, galėjo to nematyti?

Bet jisai ne tiktai neprimato, kada skaito "N." straipsnius. Jisai ir savo "ronas" primeta mums.

Jeigu mes pasakėme, kad ir užpuolimo faktas nepanaikina teisės ginti savo tėvynę, tai tas juk reiškia, kad mes "tėvynės gynimo" klausime **nesivaduojame** vien užpuolimo-apsigynimo kriterija (mastu), kaip darė Antrojo Internacionalo didžiuma. Tas kriterijus buvo senai sukritikuotas K. Kautskio. To kriterijaus netinkamumą aiškiai parodė dabartinė pasaulio karė. Ir mes atsisakėme pripažinti jam tą vertę, kurią jam pirma duodavo socialistai. O V. Kapsukas sako, kad tai esąs "social-patriotizmas"! Jisai, pasirodo, visai nesupranta, ką reiškia "socialpatriotizmas," kadangi "social-patriotai" kaip tik tvirčiausiai ir laikosi to užpuolimo-apsigynimo kriterijaus.

Tas kriterijus reiškia, kad karė, kurią veda užpuolančioji valstybė, yra smerktina, ir socialistai privalo jai priešintis; o karė, kurią veda užpultoji, besiginančioji valstybė, yra verta parėmimo, ir socialistai ne tiktai gali, bet ir turi ją remti. Musų-gi nuomone, šitokia pažvalga yra labai siaura. Ji tarp kitko visai nesiskaito su tuo faktu, kad valstybės yra klesinio viešpatavimo įrankiai. Karės šiandie daro **ne tautos, o viešpataujančios klesos,** kartais net visai neskaitlingos viešpataujančiųjų klesų klikos. Pagal aną pažvalgą, kad ginties gali tik užpultoji šalis, o užpuolančioji ne, išeitų, kad visi užpuolusios šalies žmonės yra kalti jų valdonų nusidėjime; kad jų šalis gali but nuteriota ir užkarianta už tai, kad jų valdonai užpuolė kaimynmą! Mes šitokį supratimą atmetame, o Kapsukas, kuris nepaliauja deklamavęs apie klesas ir klesų kovą, prikiša mums už tai... "social-patriotizmą"!

(Pabaiga ryto).

Iš A. P. Čechovo.

APIE TAI, KAIP AŠ APSIVEDŽIAU.

Kada punšas buvo išgertas, tėvai susimerkė ir paliko mudu.

—Nesnausk! — sušnabždėjo, man tėvukas, išeidamas. — Drožk!

—Bet ar aš galiu prisipažinti jai meilėj, — sušnabždėjau aš. — jeigu aš jos nemyliu?

—Ne tavo dalykas... Tu, kvaily, nieko nesupranti...

Pasakęs tai, tėvukas piktai pažiurėjo į mane ir išėjo. Kiekno tai sena ranka paėmė nuo stalo žvakę. Mudu pasilikova tamsoj.

"Na, kas turi įvykti, tas įvyks" — galvojau aš ir, sukosėjęs, drąsiai pasakiau:

—Aplinkybės man pataikauja, Zoja Andreevna. Mudu dabar vienudu, ir tamsa neprošalį, nes ji slepia mano veidą, o sykiu ir sarmatą... Ta sarmata paeina nuo jausmų, kuriais yra kupina mano siela...

Bet čia aš sustojau. Aš nugirdau, kaip plakėsi jos širdis ir mušėsi dantukai. Visame jos organizme jautėsi drebėjimas, nuo kurio net suolas nerimo. Nelaiminga mergaitė nemylėjo manęs. Jinai mėgo mane taip, kai šuo lazdą, ir neapkentė manęs, jeigu tik galima daleisti, kad kvailiai gali neapkęsti. Aš dabar į orangutangą panašus, biaurus, nors ir pagražintas kryžiais ir medaliais, tuosyk gi į visus žvėris buvau panašus: ištinusi murza, nerangus, plaukai lyg ežio... Nuo nuolatinių slogų nosis visuomet budavo raudona. Mano vikrumo nebutų užvydėję ir lokiai. O apie dvasines ypatybes nėra kas ir kalbėti. Nuo jos, nuo pačios Zojos, kol ji dar nebuvo mano sužiedotine, neteisingu budu iškaulijau ant magaryčių. Negalėjau imti tik todel, kad pasigailo jos.

—Eikiva į sodną, — pasakiau aš, — čia trošku.

Išėjova. Tėvai, kurie klausėsi visą laiką, žaibo greitumu sulindo į krumus. Mėnuo apšvietė Zojos veidą. Nors aš ir kvailas buvau tuosyk, bet tiek daug išskaičiau iš jos murzelės, kad jai malonu papulti į nelaisvę. Aš atsidusau ir tęsiau:

—Lakštutis dainuoja, savo pačią ramina... O ką aš galiu suraminti?

Zoja paraudo ir nuleido akutes. Jai buvo įsakyta taip daryti. Atsisėdova ant suoliuko, veidais į upę. Už upės matėsi cerkvė, o kiek toliau pono grafo Kuldarovo namai, kur gyveno užveizda Bolnicinas, Zojos širdukas. Zoja, kaip atsisėdo ant suoliuko, taip ir įsmeigė savo akis į tuos namus... Mano širdis susitraukė ir susiraukė iš gailesčio. Dieve mano, Dieve mano! Dangaus karalystė musų gimdytojams ,bet... nors savaitę jie pekloj pakentėtų!

—Nuo vienos ypatos visa mano laimė priklauso, — tęsiau aš. — Mano krutinėj link jos kįla nepaprasti jausmai... garbinimo... Aš myliu ją, ir jeigu ji manęs nemyli, tai aš, reiškia, pražusiu... numirsiu.. Ta ypata yra jųs. Ar galite manc mylėti? A? Mylite?

—Myliu, — sušnabždėjo ji.

Aš, prisipažinti, tiesiog apmiriau nuo to žodžio. Aš buvau tikras, kad ji pradės išsisukinėti, nes ji nesvietiškai mylėjo kitą. Ant tos vilties aš subudavojau visus plenus, o išėjo velniai žino kaip... Neatsirado pas ją spėkų pusti prieš vėją.

—Myliu, — pakartojo ji ir pravirko.

—Tai negalimas daiktas! — vamptelėjau aš, pats nežinodamas, ką kalbu, ir drebėdamas lyg drugio apsėstas. — Ar tai galima? Zoja Andreevna, balandėle tu mano, netikėkite! Del Dievo meilės netikėkite! Nemyliu aš jusų! Tegul aš busiu prakeiktas, jeigu aš myliu! Ir tamsta manęs nemyli! Tai tik nesąmonės...

Aš pašokau ant kojų ir pradėjau bėginėti apie suoliuką.

—Nereikia! Tai tik komedija! Po prievarta mes turėsime apsivesti, Zoja Andreevna, del medžiagiškų išrokavimų; koki čia meilė? Man lengviau didžiausį akmenį ant kaklo prisikabinti, negu vesti tamstą, štai ką! Kokių čia velnių! Kokią jie turi teisę? Kas mes jiems? Vergai? Šunis? Nesiženykiva! Tyčia! Mulkiai kokie! Gana jau mes klausėme jų! Einu tuoj ir pasakysiu, kad nenoriu su tamsta ženyties, štai ir viskas!

Zoja nustojo verkusi, ašaros akimirksnyj išdžiuvo.

—Eisiu ir pasakysiu! — tęsiau aš. — Tamsta ir-gi pasakysi. Tamsta pasakysi jiems, kad visai nemyli manęs, bet myli Bolniciną. Aš taipgi palaikysiu Bolnicino pusę... Aš žinau, kad tamsta beprotiškai myli jį!

Zoja nusikvatojo iš džiaugsmo ir sykiu su manim pradėjo vaikščioti.

—Bet juk ir tamsta myli kitą, — prabilo ji, trindama rankas. — Tamsta myli p-lę Debę.

—Taip, sakau: — p-lę Debę. Ji nors ir kito tikėjimo, bet aš ją myliu už jos protingumą ir dvasines kokybes... Tegul tėvai prakeikia, bet aš ją vesiu. Aš myliu ją, gali buti, daugiau negu savo gyvenimą! Be jos aš gyventi negaliu! Jeigu aš neapsivesiu su ja, tai man ir gyventi nesinorės. Touj eisiu... Eikiva ir pasakykiva tiems balvonams... Ačiu tamstai, balandėle... Kaip tamsta mane suraminai!

Mano siela prisipildė džiaugsmu ir aš pradėjau ačiuoti Zojai, o Zoja man. Budami ekstazo pagavime, mudu pradėjova vienas kitam rankas bučiuoti ir visokiais meiliais žodeliais apsimainyti... Aš jai į ranką bučiuoju, o jį man į galvą, į tuos šerius. Ir, rodos aš apkabinau ją, užmiršęs visą etikatą. Ir tikrai galima pasakyti, kad apsireiškimas nemeilėj išėjo meilesniu už bile kokį apsireiškimą meilėj. Nuėjome mes namų linkui linksmi, drebėdami iš džiaugsmo, ir nutarėme pasakyti tėvams savo nuosprendį. Einame ir vienas kitą raginame.

—Tegul mus iškolioja, — sakau: — išveja iš namų, bet užtai busime laimingi!

Ineiname į namus, o ten jau tėvai stovi ir laukia. Žiuri į mus, mato, kad mes laimingi, ir pamoja liokajų. Prieina pastarasis su vynu. Aš pradedu protestuoti, mosteguoti rankomis, mušti stalą... Zoja verkia, šaukia... Kilo tikras jomarkas, ir nepasiskė išgerti vyną.

Bet vis vien privertė mudu apsivesti.

Šiandie švenčiame sidabrines vestuves. Pustretinę kartu pragyvenome! Išpradžių nekaip priseidavo. Koliodavau ją, mušdavau, nelaimės apimtas pradėjau ir mylėti... Iš nelaimės turėjova ir vaikų.. Paskui... nieko sau... apsipratova.., O šiuo momentu stovi jinai, Zoečka. už mano nugaros ir, padėjusi rankutes man ant pečių, bučiuoja į nuplikusį viršugalvį.

K. A.

ANGLAI ŠAUDO Į SAVO KAREIVIUS.

Nušovę 300 kareivių, paimtų vokiečių nelaisvėn.

BERLINAS, bal. 6. — Oficialis vokiečių pranešimas sako, kad arti St. Quentin anglai nušovę apie 300 savo kareivių, patekusių vokiečių belaisvėn. Buvo taip. Kuomet vokiečiai suimtuosius anglų kareivius gabeno į savo pozicijas, anglai atidengė kulkosvaidžių ugnį ir veik visus išmušė.

KONFISKUOS LAIVUS.

WASHINGTONAS, bal. 5 — Laivyno reikalų komisijos pirmininkas Padgett pasiulė atstovų butui bilių, sulig kuriuo, jeigu jis butų priimtas, prez. Wilsonas turės galios "esant reikalui", paimti valdžios žinion bile vieną privatinių kompanijų naudojamą laivą — vadinasi konfiskuoti.

TURKAI IŠVYTI IŠ PERSIJOS.

LONDONAS, bal. 6. — Iš Londono pranešama, kad susijungę rusų-anglų pulkai galutinai išviję turkus iš Persijos.

Turkai, kaip žinia, pradžioje dabartinės karės buvo užėmę didžiąją dalį yakarinės Persijos.

Redakcijos Atsakymai

Dg. V. P. Banioniui, Donora. — Ačiu už iškarpą. Apie tai tilpo N-nų nr. 80, kiek sutrumpintoj firmoj. Rašinėkite mums žinių iš savo apielinkės.

Vyčių Ilganosiui, Rockdale, Ill. — Rašykite aiškiau, tuomet tilps.

GERB. Naujienų skaitytojos ir skaitytojai prašomi pirkinių reikalais eiti į tas saukrovas, kurios skelbiasi Naujienose.

Jaunuomenēs Skyrius

LAUKIANTIEMS VELYKŲ

Velykos! Velykos!
Bet ką jos mums duoda?
Ar jos kiek apšviečia
Gyvenimą juodą?

Ar laukiamos laisvēs
Žmonijai apsako?
Ar jos prašalina
Erškēčius nuo tako?

Liaudis tebevargsta
Skriaudējais apsiausta,
Ši žemē juodoji
Tebēra nepprausta...

Skambēdami pančiai
Nuo rankų nekrinta,
Dar auštantis rytas
Žmonēms neprašvinta!...

Laimutē.

PAVASARIS.

Pavasarēlis linksmas atējo,
Rytas nušvieto, saulē tekējo.
Sniegą nuleido, vandui nubēgo;
Visi upeliai tekēt pradējo.

Ir ant kalnelių rugiai žaliuoja;
O pakalnēlyj vanduo liuluoja.
Saulelē švięčia, paukšteliai čiulba
Ir volungēlē — sau linksmai ulba.

Skubia artojai į laukus visi,
Dirvonus plēšti, visi jie basi,
Jie tenai savo — prakaitą laisto,
Kad susirinkus ant žiemos maisto.

Gražumas oro laike naktelēs,
Prisētas pilnas dangus žvaigždelių;
Šviesus mēnulis padangēj blizga,
Aplink žvaigždelēs mirksi ir kliba...

Šitoji dainelē skambējo po Lietuvos laukus keturi metai atgal... Suējęs burys jaunimo ant Pile-kalnio linksmino įvairiomis dainelēmis Lietuvos senelius. Ne vienas iš jaunuolių tuosyk nemanē apie dabartinį Lietuvos padējimą. Atsimenu!... — Kaip man buvo liudna sakyti savo draugams paskutinį kartą "Sudievš draugai, aš jumis apleidžiu: važiuoju į aukso šalį — Ameriką"...

Taip, prabēgo keturi metai; atējo pavasaris. Štai ir Velykos.... Velykos, pavasaris... Bet kam? Ar Lietuvos jaunimui linksmas dainas dainuoti? Ne, ne jiems! Jiems šiandie dainų nereikia! Šiandie Lietuvos jaunimas išsklaidytas; Pilekalnis išdraskytas; paukšteliai nečiulba; volungēlē neulba... Kas? Delko? Kas užslopino jaunimo dvasią ir atēmē jiems balsą? Delko nelinksmos Velykos ir pavasaris? Štai atsakymas: — karē! Karē atēmē jaunimui balsą; karē sustapdē paukščių čiulbējimą; karē atēmē Lietuvai linksmybę ir užtraukē gēdulio, — liudēsio skraistę. Karē išžudē Lietuvos dainininkus; karē prarijo Lietuvos jaunimą... Ne, netik Lietuvos, bet visos Europos. Visos Europos prarijo jaunimą.

O karē koki tu baisi, koki nedora! Kada tu apleisi šią planetą? Ne, tu jos neapleisi tol, kol susipratęs proletariatas, neišvys tave ten, iš kur niekados jau nesugrįši... **P. Kaminskas.**

Klein Bros.
HALSTED ST., 20th ST., & CANALPORT AVE.

Klein Bros.
Išstatys Didelį
Rakandų Supirkimą Ant
Išpardavimo
Išpardavimas Prasidēs Panedēly,
Balandžio 9 d.
Platesnius Aprašymus
Tēmykit Subatos
Naujienose.

Iš A. P. Čechovo.

JURISTĒ.

Vieno teisių ministerio duktē, kuri tankiai padēdavo savo papai risti keblius klausimus, kalbējo budama:

18 metų: Papa, uždrausk savo įstatuose tiems nedorēliams vyrams kabinēties prie merginų! Kuomet jie bus reikalingi, jiems bus pranešta! Priegtam uždrausk jauniems vyrams apsivesti pirm 35 metų amžiaus. Ankstybinēs ženatvēs ątima nuo musų geriausius kavalierius!

20 metų: Papa, galbut, nebus nusidējimu pavelyti jiems ženyties ir ankščiau 30 metų. Nuleisk biskutį! Tegul jau...

22 metų: Ach taip, prie žodžio... Jeigu pamatysi viduriniu dalykų ministerį, tai paprašyk jo, kad jis įsakytų gubernatoriams imti nuo kiekvieno nevedusio vyro 30—40 frankų pabaudos metams.

25 metų: Stebiuosi iš tavęs papa! Kur dingo tavo administratyvis genijus? Tu, tarytum, jau nebepastebi, kas dedasi aplinkui tavęs! Kaip galima greičiau pravesk įstatymą, sulig kurio, kiekvienas nevedęs vyras turētų mokēti 1,500 frankų metams pabaudos! Reikia juk ką nors daryti!

28 metų: Tu, papa, tiesiog kvailas... Na, ar galima taip vesti dalykus? Tavo įstatymuose nēra nei vienos eilutēs prieš tuos netikēlius nevedusiuosius! Paskirk nevedusiems vyrams 10,000 frankų pabaudos! Prie to pridēk dar 2 mēnesių kalējimo su atēmimu kai-kurių ypatingų teisių ir tu pamatysi, kad musų valstijoj nebus nei vienos senmergēs!

30 metų: Šimtą tukstančių frankų! Ant galo du šimtu tukstančių! Greičiau! Metus kalējimo... 30 rykščių! O jeigu nenorēs tavęs klausyti, priešinsis — pareikalauk rotą kareivių! Greičiau... barbaras!!

35 metų: Mirties bausmē, sušaudymas! Meldžiu, tēvuk! Nejaugi tu nematai, kad aš... gatava visiems akis išplēšti? Mirties bausmē... Ne... Amžinas kalējimas! Tai bus stipriau! Gi rašyk greičiau...

40 metų: Tēvuk... mielasai... Angelas... Nueik prie finansų ministerio ir paprašyk jo asignuoti pinigų del premijų tiems vyrams, kurie rengiasi ženyties... Nueik, mielasai! Buk taip geras! Priegtam — uždrausk jauniems vyrams vesti merginas, kurios dar neturi 35 — 40 metų amžiaus... Tēvuk, balandēli! **K. A.**

Labiau mylimi
del jo pagarsējusio skanumo.
12c
SCHULZE'S CAKE
Spice Gold Silver Raisin, Fruit & Chocolate. Gauk tikrą.

JAUNIMO DIRVONAI.

Velykos.

Kaip į jurą bēga upēs, upeliai, taip bēga į amžinastį dienos, meteliai...

Daug šimtų metų atgal gyveno Kristus. Jis skelbē žmonēms meilę; jis užstojo vargdienius, ramino juos.

Nepatiko tatai tuolaikiniams didžiunams pasaulio šio ir jie nužudē Kristų.

Miršta žmogus, bet jo darbai gyvena. Kiekvienas juk palieka kokį nors pēdsaką... kadir mēšlo pavydale.

Nukankino Kristų, bet jo mokslas, jo darbai pasiliko. Žmonēs persiēmē Kristaus idejomis. Jie bandē eiti jo pēdomis.

Bet mainēsi laikai, mainēsi žmonēs, mainēsi ir jų supratimai...

Sakoma, kad gyvenimas yra jomarkas, kur kiekvienas žmogus stengiasi apginti kitą: duoti mažiau, gauti daugiau... Bet jomarke dalyvauja ne vien tik čigonai — ten randasi ir paprastų, geraširdžių žmonių.

Tų paprastųjų žmonelių naivumu ir naudojasi čigonai: duoda mažai, o stengiasi gauti daug.

Kristaus mokslas taipgi atsidurē turgavietēj. Atsirado tam tikra dvasiškijos karta, kuri už pinigus pradējo pardavinēti jo mokslą.

Kaip žinome, kupčiai laikosi tik vienos taisyklēs — nesnausk! Jei tu kitą neapgausi, tai pats liksi apgautu.

Ir taip, laikui bēgant, suvis persimainē Kristaus mokslas. Atsirado sofistų, kurie iš vieno ir to paties dalyko gali padaryti ir mēsą ir žuvį.

Nežiurint to, krikščioniškas pasaulis švenčia Kristaus prisikēlimą; tiki, jogei bažnyčia skelbia jo mokslą.

Jeigu iškelsite lazdą ir ginsite avių burį, tai avis turēs peršokti per lazdą. Kada lazda lieka nuleista, tai likusios avis, atbēgusios į tą vietą, kur buvo lazda, visvien šoka.

Panašiai daro ir žmonēs. Nors tikroji priežastis senai jau prašalinta, bet jie senu papratimu daro tai, ką ir darydavo.

Vēl skambēs varpai vēl kils į padenges įvairios giesmēs, garbinančios Kristų. Bet tuo pačiu laiku bus mindžiojami po kojomis krikščionybēs svarbiausieji dēsniai: neužmušk! Mylēk artimą, kaip pats save! Nedaryk to kitam ko nenori, kad tau darytų!

Liesis po senovei kraujas, baubs kanuolēs, švilps kulipkos, lyg pasityčiodamos iš krikščionybēs principų...

Daug jau šimtmečių nugrūmzdējo į amžinastį... Nežinia, kiek jų dar prabēgs, kol užviešpataus ant žemēs santaika ir ramybē?

Karē.

"Jei nori taikos, rengkis prie karēs", — sakydavo senovēs militaristai. Tą patį tebesako ir musų dienų valdonai. Bet gyvenimo faktai parodē kaip tik priešingą apsireiškimą. Juo daugiau kalbama apie karę, juo daugiau rengiamasi prie jos, — tuo daugiau yra šansų, kad ji įvyks.

Panašiai atsitiko su Suvienytomis Valstijomis. Nespējo Europoj užvirti karē kaip šios šaukę taiką. Bet juo-tolyn, tuo labiau aiškējo tikrieji militaristų siekiai. Apie apsigynimą nustota kalbēti. Pasigirdo kitokie balsai. Esą reikia ginklu priversti vokiečius, kad jie gerbtų Amerikos piliečių teises!

Sakoma, žmonių balsas — Dievo balsas. O kitas priežodis skamba šiaip: ką velnias tik neišdaro, kada Dievas miega... Miegojo žmonēs, o velniukas veikē, kas jam patiko. Ačiu tam dabar turēsime kariauti.

Taip, kariaus ponai, o musų, bernų, kudlos dulkēs...

Patriotizmas.

Geltonoji spauda išsijuosus skelbia visokių nebutų dalykų. Esą žmonēs baisiai patriotiški; jie reikalaute reikalauja karēs paskelbimo.

Tatai mums primena karikatūrą, kuri tilpo 1910 m. viename vokiečių laikraštyj.

Didelis gražus namas. Ant balkono stovi du ministeriai. Žemai — banguoja žmonių minios. Vienas ministeris sako savo kolegai: "Sie schreien Moroko! Moroko!" (Tuo laiku tarp vokiečių ir francuzų buvo kivirčiai del Morokos). Jo kolega atsako: "Nein, Sie schreien Brod! Brod!" (Ne, jie šaukia duonos! duonos!)

Panašus dalykai dabar darosi ir Amerikoj. Žmonēs, didžiuma jų, reikalauja ne karēs, bet duonos. Ką reiškia maisto riaušēs didžiuosiuose miestuose? Tik vieną dalyką — žmonēs nori duonos, o ne karēs.

Studentų karingumas.

Pennsylvanijis universitete kalbējo Dr. David Starr Jordan. Savo kalboje jis apibudino tą nepaprastą blēdį, kurią neša žmonijai karē. Tarp kitko, kreipdamos į studentus jis pasakē:

"Užmušimas vieno vokiečio atsieina $50,000. Kiek jųs norētute užmušti jų, mokant tokią kainą?"

"Visus!" — atsakē studentai Kartais, mat, užeina "mokytiems vyrams" protas už razumo...

Žodžio laisvē.

Dr. David Starr Jordan, Leland Stanford, Jr., universiteto prezidentas, yra vienas įžymiausių Amerikos žmonių. Kaipo prigimtininkas, jis yra plačiai žinomas ne tik Amerikoj, bet ir Europoj. Žodžiu sakant, tai yra tokis žmogus, kuriuo Amerika gali pasididžiuoti. Bet ant žmonių laimēs ir savo nelaimēs Jordan nepasibijojo pusti "prieš vēją."

Jis ilgai studijavo karių priežastis ir paseknies ir priējo prie tos išvados, jogei joki karē neneša žmonijai palaimą, o taika — blēdį.

Prasidējus krizisui tarp Amerikos ir Vokietijos, Jordan leidosi su prakalbomis. Jis nesibijojo pasakyti tiesą į akis. Jis sakē jogei karēs geidžia saujalē kapitalistų, kurie trauks sau nepaprastą pelną, — o ne žmonēs.

Žinoma, tas negalējo patikti militarizmo eksponentams. Negalēdami jam tiesioginiai užčiaupti burną, jie sugalvojo kitą priemonę: pradējo ardyti jo prakalbas arba visai jo neįsileisti.

Šiomis dienomis Princeton universiteto prezidentas, J. Hib-

The House of Greater Values
J. Oppenheimer & Co.
Cor. Ashland Ave. and 47th St.

Vyrams kasnelis
Pavasarinių siutų ir viršut. kotų po $15

Naujausios išžiuros sugnybtais užpakaliais ir augščiausios jaunuoliams stailēs, didelis pasirinkimas mēlynų serge siutų, įvairių audimų, taipgi keletas vilnonių suktų vilnų, kašmierų, ševitų, ir flanelių, mieros pritaikytos vyrams visokio augimo, po $15

VYRŲ IR VAIKINŲ PAVASARINIAI SIUTAI, VISI VILNONIAI, RANKOM SIUTI, PO $25.

Šie Siutai yra rankomis siuti, geriausio siuvimo, kašmierų, ševitų ir šilku maišytų, šviesių ir tamsių spalvų, taipgi extra sunkios vogos puikios mēlynos serges siutai, gvarantuotų tvirtų spalvų. Šie Siutai yra geriausios vertēs, kuriuos galima rasti Chicagoje, po $25

Vyrų Pavasarinēs Skrybēlēs

VYRŲ PAVASARINĒS SKRYBĒLĒS
"Oppenheimerio Specialiai" minkštų ir kietų skrybēlių didelēs dēvējimo kokybēs, visokių mierų ir stailių, taip geros, kad daugiausia po $3 skrybēlēs, musų kaina tiktai $2.00

VYRŲ RYTINIAI MARŠKINIAI.
Vyrų minkštais rankogaliais rytiniai marškiniai, $1.50 ir $2 rųšies, gerai žisomo Clermont darbo, austų dryžių, madras ir pongees, visos naujos 1917 metų petrenos, mieros 14 iki 18, po..... $1.25

TEISINGIAUSIA IR GERIAUSIA LIETUVIŠKA
APTIEKA
Sutaisau receptus su didžiausia atyda, nežiurint, ar tie receptai Lietuvos ar Amerikos daktarų. Tai vienatinē lietuviška aptieka Bostone ir Massachusetts valstijoj. Gyduolių galit gaut kokios tik pasaulyj yra vartojamos. Galit reikalaut per laiškus, o aš prisiųsiu per expresą.
K. Sidlauskis
Aptiekorius ir savininkas
SOUTH BOSTON, MASS.

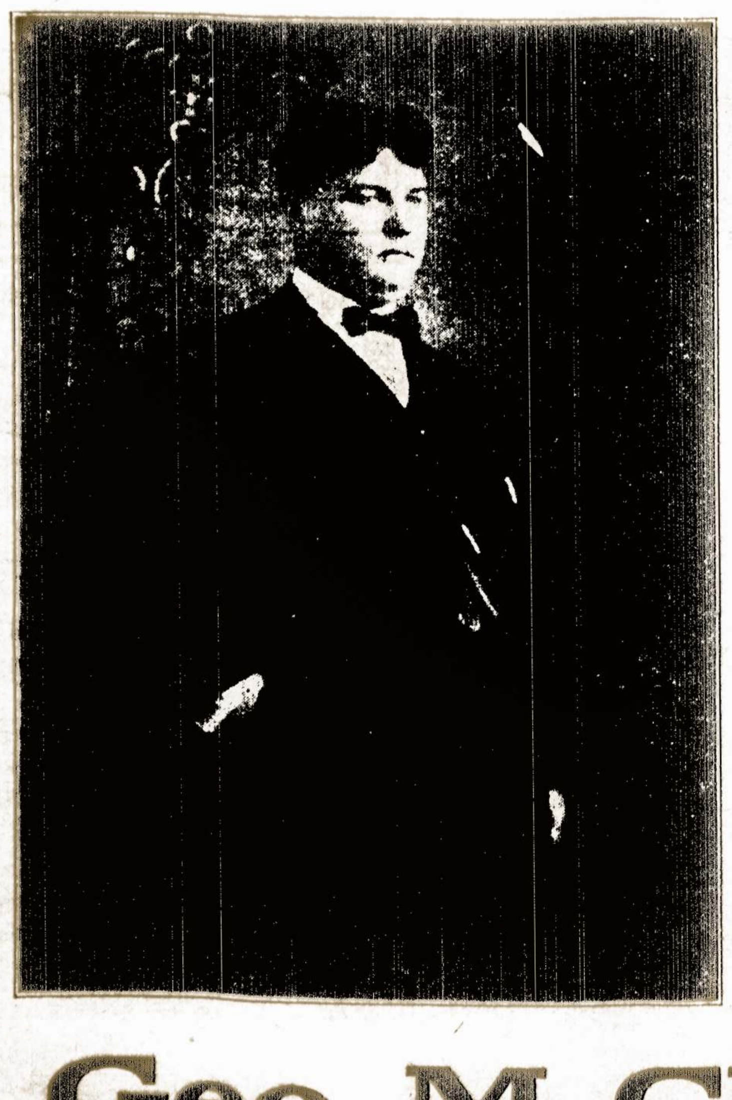

PASVEIKINU VISUS

savo Kostumierius ir Pažįstamus Pavasarine Švente arba Velykomis.

Padēkavoju už praeitų metų rēmimą.

Užkviečiu, kad manęs ir šįmet neužmirštumēt, nes turiu prirengęs didelį sandēlį (stock) del savo senų pažįstamų ir busiančių kostumerių.

Parduosiu savo kostumieriams pigiau, negu kitur ir greitai prisiųsiu užsakymą, (orderį).

Meldžiu nesivēlinti iki paskutinių dienų su savo užsakymais, Vyno, Alaus, degtinēs, likierių ir kitokių gērimų.

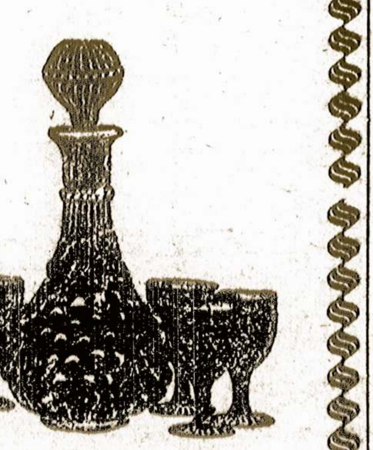

Geo. M. Chernauckas
1900 South Union Ave. Telephone Canal 1256

ben, griežtai atsisakē įsileisti Jordaną. Panačiai pasielgē ir kitų universitetų prezidentai, kurie savo protiniu ir mokslišku išsilavynimu yra tik nykštukai, sulyginant su Jordanu.

Taip tai elgiasi laisvos šalies laisvos mokyklos... Ginklų žvangējimas neduoda išgirsti tiesos balso. K. A.

APSIVEDIMAS IR GIMINYSTĒ.

Įvairių-įvairiausių klausimų buvo gvildenama "Jaun. Sk." Bet iki šiol, kiek man žinoma, dar niekas nekalbējo apie giminių apsivedimą. Tuo tarpu šis klausiams turētų rupēti jaunimui.

Kaip žinia, musų dvasiškija draudžia giminēms vesti, nežiurint to, kad jie ir labai mylisi. Butų geistina išgirsti ar tas draudimas turi bent kokį pamatą, ar tai yra tik dvasiškijos prasimanymas? Galop ar tai normališka butų ženyties giminēms.

Tikiuosi, jogei jaunimas atsilieps tuo klausimu.

Senas Svirplys.

IŠ MOKSLEIVIŲ PADANGĒS.

"Genys margas, svietas dar margesnis", — sako patarlē. Lietuviškoji visuomenē yra suskilusi į partijų-partijēles. Čia gyvuoja socialistai, laisvamaniai, klerikalai ir t. p. Visuomenēs pasidalinimas atsiliepia ir į moksleiviją. Jinai ir-gi nepasilieka bei bando nenutolti nuo visuomenēs. Tokiu budu ir tarp moksleivių randasi žmonių įvairiais įsitikrinimais. Gi skirtingumas pasaulēžvalgų gimdo skirtingas draugijas-draugijēles. Nežinau, kaip yra kitose augštesnēse mokyklose, bet pas mus, Valparaisoje, tas skirtingumas žymiai apsireiškia. Tarp 60 moksleivių randasi net 6 draugijos bei draugijų kuopos.

Literatiška Draugija yra tai širdis visų draugijų. Prie jos priklauso beveik kiekvienas susipratęs (pripažįstąs save lietuviu) mokinys. Jokių suvaržymų bei persekiojimų nēra. Todel pēreitą bertainį ši draugija turējo 58 narius. Tarp jos narių randasi visokio išsilavinimo laipsnio jaunuolių. Šiame rašinyj aš ir bandysiu supažindinti jaunimą o drauge ir visuomenę, su tais 58 nariais-moksleiviais. Parodyti kur jie stovi mokslo srityse, ką jie veikē bēgyje pereito bertainio, ir kokios jų pasaulēžvalgos.

Tarp tų, 58 moksleivių, 13 yra "katalikų" ar klerikalų, 12 laisvamanių-tautininkų, o likusieji 33 yra socialistai. Iš tų skaitlinių mes matome, kad mažiau negu dvidešimts du ir pusē (22,5%) nuoš. yra katalikų. Gi daugiau negu septynios dešimts trįs ir pusē (73.5%) nuoš. yra socialistai ir laisevamaniai. Kodel taip yra, palieku spręsti visuomenei. Tečiaus, negaliu palikti nepastebējęs, kad katalikybēs pasekējų nuošimtis, kaip matyt augščiau, yra labai mažas tarp apsišvietusių žmonių moksleivių.

Taigi matote, kad "Draugo" redaktoriai, ar geriaus "profesoriai" ir "daktarai" poterių, neapsiriko spēdami. Jie jautē, kad kitaip ir negali buti tarp susipratusių žmonių. Girdi, "nežinome, koks ten tų "studentų" (Mano pabraukta. J. T. V.) stovis." Bet drįso pasakyti, jog didesnē dalis yra "aiškus socialistai ar laisvamaniai." Geras spējimas. Dabar gi matote, ponai, ir skaitlines. Septynios dešimtis trįs nuošimčiai valparaisiečių jau spējo nusikratyti prietaringąjį "katalikizmą" ir nebetiki sapnams ilga švarkių.

Bet skaitytojas gali pradēti abejoti ir tuo pačiu sykiu prisiminti, jog svarbu ne kiekybēje, bet kokybēje. Taip padarē "Draugo "profesorius" ir "daktaras." Tik gaila, kad jis nepasistengē sužinoti geriaus, tuomet ir klaidos nebutų padaręs. Tik klausykite: "daugumas iš tų "studentų" (suprask valparaisiečių), vos moka pavardę pasirašyti", todel ir "Dr." "profesorius" neužvydžia tokiems bemoksliams gilintis į socializmą. Na, pažiurēkime ar yra taip, kaip "Dr." "profesorius" sapnavo. Geriaus bus paēmus atskiras mokslo šakas ir pažiurējus, kiek jos randasi progresyvio lietuviško elemento ir kiek atžagareivių-katalikų.

Taip, medicinos skyriuje randasi penki lietuviai. Keturi jų yra socialistai, o vienas laisvamanis-tautininkas. Nei vieno kataliko! Mat medicina tai ne sociologija ar teologija.

Vaistininkystēs skyriuje randasi du lietuviu — vienas socialistas, antras laisvamanis. Trečias yra jau baigęs šį skyrių, — socialistas.

Pedagogijos mokytojų (A. B.) skyriuje randasi 5 lietuviai. Trįs socialistai, du laisvamaniai.

Muzikos skyriuje randasi keturi lietuviai, du socialistai, vienas laisvamanis, ir vienas katalikas.

Likusieji 12 katalikų randasi prirengiamajame skyriuje! Didesnē pusē vos tik pradeda A. B. C. parašyti. Nesakau, kad nēra A B C mokinių ir iš laisvamanių ar socialistų pusēs. Yra pradinių. Bet, kas svarbiausia, kad augštesniųjų skyrių mokiniai-lietuviai yra socialistai ar laisvamaniai, o nei **vieno nēra katalko.** Kodel taip yra? Man rodos, kad todel, jog katalikybē neatsako šiandieniniam reikalavimui. Be to, kuomet žmogus pamato juodą katalikybēs praeitį, jis nebegali ilgiau kentēti netaręs žodį prieš farizējus, temdinančius žmogaus protą.

Tarp lietuvaičių-mokinių yra tas pats. Iš penkių, kurios priklausē prie draugijos pereitą bertainį, vos viena yra **neaiški** katalikē. Kitos keturios yra socialistēs.

Aktyviškame veikime katalikai yra visai silpni. Taip, bēgyje bertainio, vos tik vienas katalikas drįso pasistoti ant pagrindų. Kiti gi 19 buvo socialistai ir laisvamaniai. Mat Literatiška Draugija turi savus susirinkimus kas penktą dienio vakarą. Kekviename susirinkime yra laikomi programēliai, kurie susideda iš paskaitų, prelekcijų ar kalbų. Bēgiu bertainio (12 savaičių) paprastai laikoma dešimts literatiškų susirinkimų. Čia yra labai gera proga lavintis kalboje. Reikia turēti šis-tas pasirengta pasakyti bei atlikti. Gi musų katalikai moksleiviai nesinaudoja taja proga. Todel, kaip žali atvažiuoja, taip žali ir išvažiuoja.

Tuo kartu bus gana. Tikiu, kad "Draugo" "profesoriai" ir "daktarai jau matys, kad į socializmą gilinas tie žmonēs, kurie jau yra išsilavinę ir turi savo pasaulēžvalgą, o į katalikybę gilinas A B C "studentai", be jokios pasaulēžvalgos. J. T. V.

PRANEŠIMAS.

Lietuvių Socialistų Jaunuomenēs Lygos 1 kuopos debatai įvyks nedēlioj, balandžio 8 d., 10 val. ryto, Mark White Square parko svetainēj. Debatų tema: Kas didesnę naudą atneša darbininkams — tikējimas ar socializmas?

Visi esate kviečimi atsilankyti.

Komitetas.

Tel. Canal 2118
Dr. A. L. Yuška
Gydytojas ir Chirurgas
1749 So. Halsted St, kampas 18-tos gatvēs, Chicago, Ill.

Telephone Humboldt 1278
M. SAHUD M. D.
Senas Rusas Gydytojas ir Chirurgas.
Specialistas Moteriškų, Vyriškų ir Vaikiškų, taipgi Chroniškų Ligų.
OFISAS: 1579 Milwaukee Ave., Kampas North Ave., Kambarys 206.
VALANDOS: 8:30 iki 10 išryto; 1:30 iki 3 ir 7:30 iki 9 vakare.

Klee's Milwaukee Avenue Store

KLEE BROS. & CO.

TRAVEL 20 MINUTES SAVE 20%

TWO STORES { Triangle of Milwaukee Ave., Ashland Ave. and Division St. Intersection of Belmont Ave., Lincoln Ave. and Ashland Ave.

Jusu Velykinis Siutas Yra čia

Greičiausias Prisiuntimas, Geriausias Patarnavimas, Puikiausi Siutai ir žemiausios Kainos pas Klee — nuošaliai nuo Vidurmiesčio.

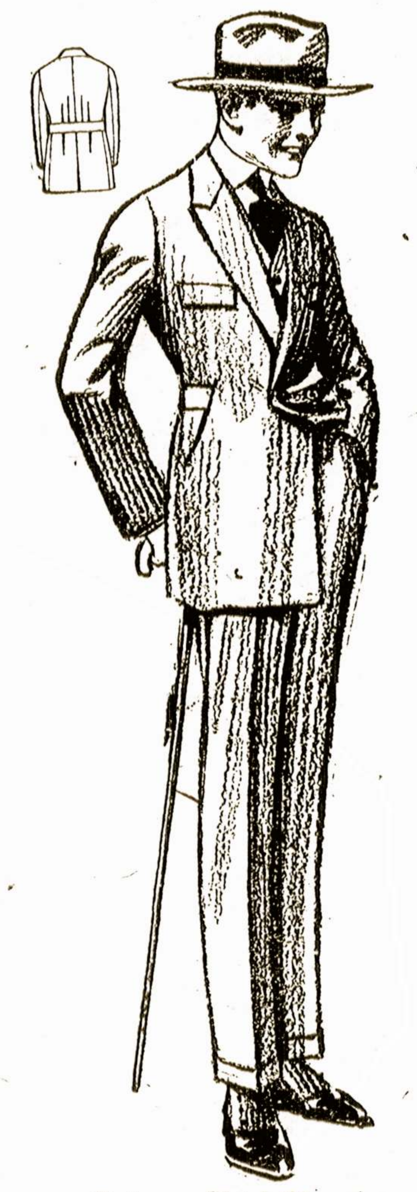

MES esam prisirengę suteikti geriausį patarnavimą vyrams ir vaikams, kurie pirks savo velykinius aprēdalus rytoj. Jei norite Hart, Schaffnerio and Marx $25 siutą už $17.50, Stetson skrybēlę, porą čeverykų, pirštinių, marškinių arba kaklaraikščio, ateikite pas Klee's ir gaukite gerą patarnavimą ir žemiausias kainas.

Specialiai! Siutai su DVIEM porom kelnių už $15. Geriausia $15 siutų vertē Amerikoj. Naujausiais diržais, prisiutais kišeniais ir konservatyviškos mados, gerai pasiuti iš puikių suktų vilnų ar kašmierų ir visų vilnų mēlynos serge. **Kotai, Vestēs ir Dvi** poros kelnių už **$15**

Hart Schaffner and Marx rankomis siuti siutai, vilnonio išdirbimo, naujausios pavasarinēs ir Velykų spalvos, naujausios mados del vyrų ir vaikinų, kokybē, kuri kainuoja $25 vidurmiestyje, specialis išpardavimas abejose Klee krautuvēse po **$17.50**

B. Kuppenheimer ir Society Brand Siutai, musų cilēs siutų šių pagarsējusių siuvējų yra neišmatuojami ir talpina populliarius naujus su diržais, praskieptais kišeniais, kopiruoti modeliai, žymiomis rudomis dryžēmis, geltonos dryžēs, pilki arba žali maišyti, oxford, pilki ir tt., nepaprastos vertēs, po **$25**

Sutaupik $2.50 ant Vaikų Siuto

Specialis skyrisu vaikų gnybtais užpakaliais ir Norfolk siutų su **dviem** porom kelnių, pasiuti iš puikios vilnonēs materijos, dydžio 5 iki 18, geros, $10 vert., išpardavimo kaina **$7.50**

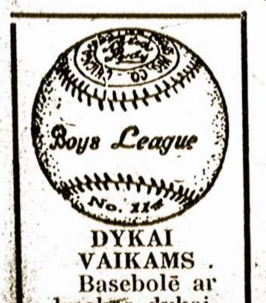

DYKAI VAIKAMS. Basebolē ar kuokas dykai su kiekvienu vaikų siutu už $5 arba daugiau.

Vaikų visų vilnų mēlyni serge siutai (viena pora kelnių) naujausios mados, gnybtais užpakaliais, dydžio 5 iki 18, nepaprastos vertēs, po **$5.50**

Vaikų puikus mēlyni serge siutai, del Dirmavonēs ir komunijos, $5.50 iki $18.

Stetson Skrybēlēs, visokios mados, $4 ir $5.

Vyrų Čeverykai, naujausios mados, $3.50 iki $8.

Vyrų Marškiniai, $1 iki $3. Velykoms naktaizos,— 50c iki $2.00.

Klee's North Side Store

Turgaus Žinios

Valgomieji produktai.

CHICAGO, Bal 5. 1917. **Žemiau paduodamos produktams kainos dera tik uzdamu (wholesale) perkant; iš sankrovų perkant šeimyninkēs moka brangiau:**

Sviestas:—

Extra Creamery	43½
Extra First	43
First	39—41½
Seconds	37—38
Ladles	30½—31½

Oleomargarinas:—

Stalui	22—24
Kepimui	16—18

Kiaušiniai:—

Extra	35—36
First	32—32½
Paprastieji first	31—31½
Maišyti	29—32
Check	27—28
Purvinukai	29—30

Suris:—

Twins	24
Daisies	24½
Young American	24½
Longhorns	24½
Šveicariškas	30—32
Limburger	25
Brick	23½

Paukščiai, gyvi:—

Kalakutai (svarui	20
Vištos	23—24
Viščiukai	24
Antįs	21—23
Žąsįs	13—16

Paukščiai, išdarinēti:—

Kalakutai (svarui)	28—29
Vištos	23—25
Antįs	18—22
Žąsįs	15—19

Veršiena:—

50—60 svarų, svarui	15½—16½
60—80 svarų "	16½—17½
90—100 svarų "	17½—18½
150—145 sv.; kaul.	12½—15

Jautiena	No.1	No.2	No.3
Ribs, (svarui)	.20	.19	.12
Loins	.27	.21	.13½
Rounds	.15½	.14½	.12
Chucks	.15	.14	.13
Plates	.12½	.12	.11

Bulvēs, bušelis	2.30—2.70
Saldžiosios, gurbas	1.50—2.40

Daržovēs:—

Barščiai, statinē	5.00—7.00
Kopustai, did. gurb.	4.00—4.50
Morkos, statinē	4.00—5.00
Kalafiorai, dēžē	1.25—2.00
Salierai, pintinē	2.00—4.00
Agurkai, dēžē	2.75—3.00
Salotos, gav., gurbas	3.00—3.50
Cibuliai, 100 svarų	7.50—9.00
Žal. pipirai, pintinē	4.00—7.00
Ridikēliai, statinē	3.00—7.09
Špinatai, statinē	4.00—7.50
Tomētēs, pintinē	3.00—4.50
Grieščiai, statinē	4.00—6.00

Vaisiai, žali:—

Obuoliai, statinē	3.00—6.50
Grapefruit, d. 46—96 št	2.50—3.50
Apelsinai, dēžēs	2.50—3.50
Citrinai, dēžē	3.25—4.00
Ananasai, gurbas	3.00—5.00
Žemuogēs, kvorta	.20—.30

Cukrus, už 100 sv.:—

Piaustytas H. and E.	9.18
Standard cane, smulkus,	8.10
Burokų, smulkus,	7.90

MILTAI

Vasarių kviečių:—

Special brand	10.70
Patents	9.90
Straights	9.70
First Clears	8.70
Prastosios rųšies	6.00—6.50

Žiemkenčių kviečių—

Patents	9.60
Standard	9.15
First Clears	8.50—8.70
Second Clears	7.00—7.50

Ruginiai:—

Baltieji	8.80
Tamsieji	8.30

Gyvulių turgus.

CHICAGO, bal. 5. Gyvulių atgabenta šiaip:

Galvijų	3.500
Veršių	3,500
Kiaulių	14.000
Avių	9,000

Paduodamos kainos:

Galvijai:

Jaučiai, parinktieji	12.00—13.15
Kiek menkesnis	9.90—11.00
Mituliai	10.75—12.50
Sotckers and Feeders	7.50—9.35
Veršiai, parinktiniai	8.00—10.75
Karvēs, vidutiniškos	7.00—10.00
Buliai	7.00—10.00

Kiaulēs:—

Sunkios (250-400 sv.)	15.35—15.80
Vidut. 200-250	15.25—15.75
Lengvesnēs	15.15—15.70
Paršai, geri	11.00—13.00

Avįs:—

Mitulēs	12.00—14.00
Senēs, geros	9.00—12.00
Avinai, geri	11.00—12.50
Ērai	14.00—15.40

Gyvulių rinka kitur

Balandžio 5 į sekamas vyriausias Amerikos rinkas gyvulių, aplamai, buvo atgabenta sekamai:

I—	Galvijų	Kiaulių	Avių
Kansas City	1,500	5,000	7,000
Omaha	3,000	6,000	2,500
E. St. Louis	1,800	8,000	1,100
St. Joseph	1.300	7,000	1,000
Sioux City	800	5,000	500
South St. Paul	2,500	5,400	250
Pittsburgh		1,500	300
Buffalo	100	1,200	1,600

JAVAI

Kirnai	1.28—1.32½
Kviečiai	2.16
Rugiai	1.73
Miežiai	1.18—1.38
Avižos	66—69

ŠIENAS

Motiejukų, geriausias	17.00—18.00
Motiejukų No. 1	15.50—16.50
Motiejukų No 2	14.50—15.50
Mot. No. 3 maišytas	13.00—14.50
Kultų motiejukų	8.50—10.50
Dobilų, sulig rųšies	13.50—15.50
Prērējų, sulig rųšies	10.00—15.00
Packing	7.50—8.50
Šiaudai, ruginiai	9.50—10.50
Kvietiniai	7.00—8.00
Avižiniai	7.00—8.00

J. GRUŠO
ORKESTRA
3147 S. Halsted Street,
Tel. Drover 8674.

Rusiškos ir Turkiškos Vanos

12th St. Tel Kedzie 8902
Paulina. Tel Western 15
3514-16 W. 12th St., arti St. Louis Ave. ir 1115-17 So. Paulina St., arti 12th St., Chicago. Ill.

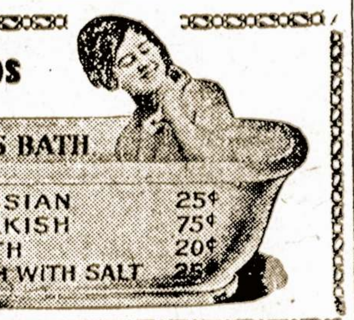

Tik pagarsinimui musų puikios degtinēs ir brandēs mes duosime jums dykai šį puikų alaus setą. Su vienu galionu musų Famous Straight Kentucky Deering Rye, 7 metų senumo, arba tyra Deering California Brandy didelē $4.00 vertē tik už $2.95. Pašauk Canal 1527—ir mes prisiųsim jums šį specialį paaukavimą dykai be extra mokesties

WHOLESALE & RETAIL WINES & LIQUORS
828 W. 14th St., Schreiber Brothers. **Canal 1527.**
Mes taipgi duodame dykai puikų vyno ir degtinēs setą puikiai sidabruotus vaisiams bliudus ir uogoms setus. Ateikit ir pasirinkit.

ženklas Bankos Saugumo. Chicago Clearing House Narystē.

Bankos, priklausančios prie Chicagos Clearing House yra po jos [illegible] sargia priežiura. Laikas nuo laiko bent sykį į metus, Clearing House revizoriai nuodugniai ištiria savo bankų stovį ir budą jų vedimo. Visi pinigai yra suskaitomi, notos, [illegible] dai, mortgagei ir kitos apsaugos [illegible] žiurinimos ir patikrinamos; pinigai kituos bankuose patikrinti ir knygos ištirtos. Tiktai tikra apsaugos vertē gali but knygose parodyta. Abejotina tvarka arba atsargumas, yra nedaleidžiamos. Jeigu banka [illegible] ja savo Clearing House teisių, [illegible] yra ženklas, jos abejotino stovio.

Tiktai tvirčiausios ir saugiausios bankos gali but Clearing House nariais.

The Chicago Clearing House priežiuros užmanymas tapo įvestas pirm dešimt metų, ir nuo to laiko nei viena Clearing House banka nesubankrutijo., Reikalui esant, Clearing House bankos ateina viena kitai su pagelba.

The American State Bank priklauso prie Chicagos Clearing House, [illegible] ra po jos priežiura, naudojasi [illegible] teisēmi ir išduoda penkias pilnas atskaitas į metus.

Ji taipgi yra po valstijos priežiura, yra reguliariškai tyrinējama ir kas metą išduoda penkias pilnas atskaitas Bankinei Valdybai Illinois Valstijos.

Pinigai sudēti šiotje bankoje yra išmokami ant kiekvieno pareikalavimo.

Čia galima gauti pirmus Auksinius Mortgages. Taipgi Aukso Mortgages Bondus po $100.00 ir $500.00.

Šis bankas yra atsakančiausis Lietuviams.

Čia kalbama Lietuviškai ir Lenkiškai.

Kapitalas ir pervīršis; $600,000.00.

[signature]

Prezidentas,
AMERICAN STATE BANK,
Kampas Blue Island Ave., Loomis ir 18-tos gatvių.
Atdaras: Panedēliais, Ketvergais ir Subatomis iki 8:30 val. vakare.

Vyriškų Drapanų Bargenai

Nauji, neatimti, daryti ant užsakymo siutai ir overkotai, vertēs nuo $30 iki $50, dabar parsiduoda po $15 ir 25 dolerius.

Nauji, daryti gatavi nuo $15 iki $35 siutai ir overkotai, nuo $7.50 iki 18 dolerių.

Pilnas pasirinkimas kailiu pamuštų overkotų.

Visai mažai vartoti siutai ir overkoats ,vertēs nuo $25 iki $35, dabar $5 ir augščiau. Kelnēs nuo $1.50 iki $4.50. Vaikinams siutai nuo $3.00 iki $7.50.

Atdara kasdieną, nedēliomis ir vakarais.

S. GORDON
1415 S. Halsted St., Chicago, Ill.

TURĒKITE PINIGŲ

Jųs galite juos turēti. Kiekvienas gali juos turēti. $5 iki $200.00. Moters ar merginos, ar vedę ar pavienios, senos ar jaunos.

Mes skoliname del Stockyardų šapos ir dirbtuvēs darbininkų, geležinkelio klerkams ir tt.

Paskola ant algos padaroma į 15 minutes.

Paskola ant rakandų — į 2 valandas.

Mes taipgi suteikiame paskolą ant pianų, sankrovos įrengimų, arklių, vežimų, apdraudos palisių ir bile kitų užtikrinimų. Mes nepaisome ką jųs turite arba ką jųs uždedate, mes norim darodyti jums kad musų mokestis mažiausia mieste. Tas yra delko jųs turite veikti su mumis. Mes kviečiame jus pasiteirauti musų užmanymu, patirti, kad mes patvirtinime musų pranešimus.

LOCAL LOAN COMPANY

4647 So. Halsted Street, Kampas 47-tos gtv., 2-ras augštas
Telephone Drover 2116.

MOKYKIS SIUT MOTERIŠKUS RUBUS.

Išmokiname piešimo, kirpimo formų siuti naminius [illegible] tus arba aprēdalus. Diplomas kiekvienam, kurs išsimokins. Valandos dieną arba vakarais del jusų parankumo. Už [illegible] išmokiname jus siut visokius drabužius.

DRESS MAKING COLLEGE,
2336 W. Madison g. Western [illegible]
1850 Wells gatvē,
SARA PATEK, MOKYTOJA.

JOSEPH C. WOLON
LIETUVIS ADVOKATAS
Ruimas 902-904 National Life Bldg.
29 So. La Salle St., Chicago, Ill.
Tel. Central 6390-6391. Atdara: Utarninke, ketvergo ir subatos vakarais [illegible] 6 iki 8 val. vakare, po numeriu
1566 MILWAUKEE AVE., Chicago, Ill.
Tel. Humboldt 97.

Dr. Povilas Zilvitis
GYDYTOJAS ir CHIRURGAS
OFISAS: 3103 So. Halsted Street.
Tel. Drover 7179
VALANDOS: 9—11 išryto; 2—5 po pietų; 6—9 vakare.
GYVENIMAS: 3341 So. Union Ave
Tel. Yards 537.

CHICAGOS ŽINIOS

Dar apie daržų biurą.

Vakar buvo jau minėta, kad norintieji įsigyti daržą Chicagos gyventojai, turi kreipties į daržų biurą, kurs randasi miesto salėj, kambaryj 507.

Ten pat, t.y. biuro kambaryj, randasi Chicagos miesto žemlapis, kurs vaizdžiai parodo, kokie lotai ir kur yra tušti, kur ir kokius lotus savininkai sutiko pavesti daržams, kur ir kokius lotus jau paimta užvedimui daržo.

Ant to žemlapio kiekvienas tuščias lotas yra pažymėtas dideliu mėlynu ženkleliu. Kuomet kokio nors loto savininkas paveda lotą daržams, tai mėlynoji ištraukiama, o jos vietoj įsegama raudonas ženklelis. Kuomet gi kas nors paima lotą užvedimui daržo, tai iš to loto ištraukiama raudonas ženklas, o įsegama žalias.

Ačiu tokiai priemonei kiekvienas iš pirmo žvilgsnio gali pamatyti, kokioje vietoje ir kokie lotai yra tušti, kokius lotus jų savininkai sutinka pavesti užvedimui daržo ant jų, o kokie jau paimti. Tokia priemone dar pavelijama kiekvienam norinčiam įsigyti daržą, pasirinkti parankiausią lotą tam tikslui.

Kitas žemlapis, kurs randasi taipjau biuro kambariuose ant sienos šikabintas, parodo, kaip vedama yra mieste kampanija tikslu užvesti kuodaugiausia daržų. Sulig šio antrojo žemlapio miestas padadytas į tam tikrus distriktus. Tam tikrais ženklais nurodoma, kokioje vietoje daržų biuro kalbėtojai rengia prakalbas paaiškinimui daržų užvedimo tikslo, suteikimui reikalingų patarimų etc., o taipgi nurodoma, kokioj vietoj ir kuomet jie jau iškalno yra pasižadėję kalbėti.

Kiekvienas Chicagos gyventojas yra kviečiamas atsilankyti į daržų biurą pažiurėti.

IMPERIAL TEATRE.

Pradedant nuo nedėlios po pietų, bal. 8, Imperial teatre, Madison ir Western ave., per ištisą savaitę bus statoma keturių aktų žaismė "Pedre the Italian," kuriai siužetas paimta iš italų gyvenimo. Lošime, vyriausioj rolėj, dalyvauja patsai žaismės autorius James Kyrle MacCurdy.

Socialistų Rusijos išeivių konferencija — rankom

Socialistų partijos rusų skyrius buvo sušaukęs praėjusią savaitę konferenciją aptarimui, kokios taktikos laikyties, ką veikti, jei kiltų karė tarp Suv. Valstijų ir Vokietijos, paskui — kaip prisidėti, kaip paremti Rusijos revoliuciją.

Konferencija prasidėjo 11 val. ryte, adresu 1371 Blue Island ave. Kadangi tečiaus konferencijoj delegatų su mandatais buvo visai mažai, tai konferencija atidėta ant 8 d. balandžio. Konferencija prasidės nurodytu augščiau antrašu, 10 val. ryte.

Komitetas kviečia visų tautų Rusijos išeivius atsiųsti konferencijon savo delegatus. Kuopos, ar organizacijos, kurios manytų siųsti delegatus, privalo suteikti jiems mandatus, patvirtintus antspaudomis, nes kas neturi tokio mandato, tam bus duota tik patariamasai balass.

Butų labai geistina, kad ir L. S. S. kuopos pasirupintų pasiųsti tenai savo delegatus. Suprantama, siųsti reikia tokius žmones kurie vartoja rusų kalbą.

A. Kemeža.

Redakcijos prierašas. — Ištikrųjų, LSS. VIII rajonas ir Chicagos, o taipgi Chicagos priemiesčių kuopos labai gerai padarytų, jei pasiųstų minėton konferencijon savo delegatus.

MILDA TEATRAS
VODEVILIUS IR PAVEIKSLAI
Vodeviliaus Permaina:
Panedėlyj, Ketverge ir Subatoj
Paprastomis dienomis pirmas floras 10c, Balkonas 5c.
Subatos vakarais ir nedėliomis pirmas floras 15c, Balkonas 10c.
HALSTED ir 32-ra GATVĖ.

PRANEŠIMAS.

Šiuo pranešu gerb. visuomenei, kad aš perkėliau savo ofisą į Stankuno namą, 3315 S. Halsted St. Telefonas Yards 2721.

Dr. J. Jonikaitis
3315 S. Halsted St., Chicago, Ill.

Dr. W. YUSZKIEWICZ

LIETUVIŠKAS AKIŲ GYDYTOJAS
Kas turi skaudančias arba silpnas akis, galvos skaudėjimą, atsilankykite pas mane
Dr. W. Yuszkiewicz
1155 Milwaukee Ave.
Valandos: Nuo 9 ryto iki 9 vakare
Nedėliomis nuo 9 ryto iki 1 po pietų

Telephone Yards 5032
Dr. M. Stupnicki
3109 So. Morgan St., Chicago.
VALANDOS: nuo 8 iki 11 išryto, nuo 5 iki 8 vakare.

BANKES' The Best COFFEE 26¢ a lb.

GARSI SANTOS KAVA. Visur parduodama po 28c ir po 30c — 19c

SVIESTAS	RYŽIAI	COCOA	ARBATA
Geriausios smetonos, geresnis, negu kur jus galit gauti .. 43c	Geriausios rušies, 10c vertės, parsiduoda už .. 5½c	Geriausia Bankes, sulyrink su bent kokia, ½ sv 14c	Prilmniausia, Gvarantuota, vertės 0c parsiduoda po.... 40c

WEST SIDE			NORTH SIDE
1878 Milwaukee Av.	1644 W. Chicago Av.	3102 W. 22nd St.	466 W. Division
2054 Milwaukee Av.	1836 Blue Island Av.	SOUTH SIDE	720 W. North Av.
1045 Milwaukee Av.	2612 W. North Av.	3032 Wentworth	2640 Lincoln Av.
1510 W. Madison St.	1217 S. Halsted St.	3427 S. Halsted	3244 Lincoln Av.
2830 W. Madison St.	1832 S. Halsted St.	4729 S. Ashland	3418 N. Clark
	1818 W. 12th St.		

Štai proga išmokti anglų kalbos, per laiškus arba klesose

American School of Languages — Amerikoniška Mokykla — DYKAI — CHICAGO, ILLINOIS

KORESPONDENCIJINIS SKYRIUS.— Kiekvienas gali išmokti ANGLIŠKAI labai greitai savo namuose iš lekcijų sutaisytų ypač tam tikslui. Šis kursas yra labai parankus kiekvienam, kuris nori greitai išmokti Anglų kalbos, bet neturi progos lankyties į mokyklą ypatiškai. Geresniam persitikrinimui, siunčiame gražiai iliustruotą, su daugeliu paaiškinimų KATALOGA DYKAI. Rašyk laišką tuojaus; indėk dvi markes prisiuntimui KATALOGO.
KLESŲ SKYRIUS. — Tiems, kurie gali pributi į musų mokyklą ypatiškai, turime dienines ir vakarines klesas. Mokiname daugiau valandų negu kitos mokyklos. Klesose irgi turime atskirą kursą, sutaisytą musų pačių del pradžiamokslių greitam išmokinimui Anglų kalbos. Daugiau suprantantiems turime GRAMMAR ir HIGH SCHOOL skyrius.
Viskas aiškinama Lietuviškai
Dvi mokyklos: 731 W. 18th St., ir 1741 W. 47th St.
Laiškus adresuokit: American School of Languages, 1741 West 47th St., Chicago, Ill.

MASTER Garment Designing School SYSTEM

Puikiausia ir geriausia mokykla Chicagoje, mokina kirpimo ir designing, vyrų ir moterų drabužių.
PASEKMINGI MOKINIAI VISUR

Musų sistema ir ypatiškas mokinimas padarys jus žinovu į trumpą laiką.
Mes turime didžiausius ir geriaus kirpimo-designing ir siuvimo skyrius, kur mes suteikiame praktišką patyrimą kuomet jus mokysitės.
Elektra varomos mašinos musiuvimo skyriuose.
Jus esate užkviečiami aplankyti ir pamatyti musų mokyklą bile laiku — dieną ir vakarais ir gauti speciališkai pigią kainą laike šio mėnesio.
Petrenos daromos pagal Jusų mierą — bile stailės arba dydžio, iš bile madų knygos.
Diplomai duodami mokiniams.
MASTER DESIGNING SCHOOL
J. F. Kasnicka, principalas.
118 N. La Salle St., Room 416-417 Prieš City Hall.

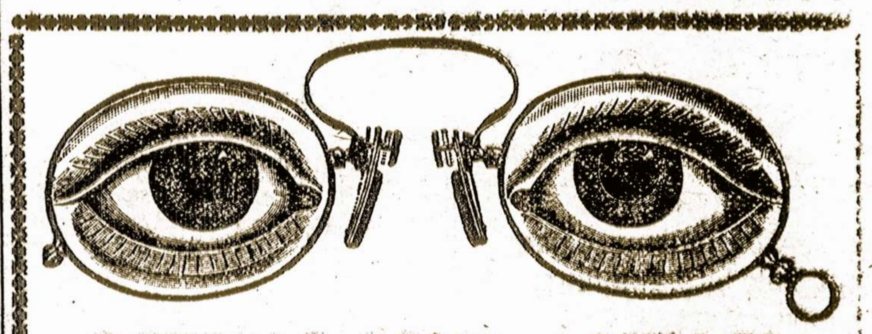

REIKALAUJI AKINIŲ

Jeigu kenti galvos skaudėjimą,
Jeigu nuolatos Tau ašaros krinta iš akių,
Jeigu Tau skauda akys,
Jeigu skaitant raidės susibėga į kruvą,
Jeigu spauda rodosi Tau dviguba,
Jeigu turi uždegimą akių,
Jeigu tau skauda akys skaitant arba siuvant, tuokart tu reikalingas akinių.

Duokite apžiurėti savo akis specialistui akių, kuris turi 15 metų patyrimo Šv. Vaitekaus parapijoje. Stiklai šlifuoti sulig jusų akių ir akiniai padaromi belaukiant, labai vidutiniška kaina.

JOHN J. SMETANA
Akiu Specialistas
TĖMYKIT MANO UŽRAŠĄ.
1801 SOUTH ASHLAND AVE.
Kampas 18-tos gatvės Ant Platt's Aptiekos 2-ras augštas
Valandos: nuo 9 ryto iki 9 va. Nedėliomis nuo 9 ruto iki 12 dienų
Tel. Canal 5335.

PIRMA NEGU PIRKSI GAUK MUSŲ KAINAS
Ant Durų, Lentų Remų ir Stoginio Popieros
CARR BROS. WRECKING CO.
3003-3039 S. Halsted St., Chicago, Ill.

Nusipirk Mosties

TAI BUSI GRAŽUS! Ją išdirba Mentholatum Co. Prieš eisiant gult ištepk veidą mosčia per kelis vakarus, o padarys veidą tyru ir skaisčiu baltu. Toji mostis išima plėtmus raudonus, juodus arba šlakus ir prašalina visokius spuogus nuo veido. Kaina dėžutės $1.00. Pinigus galite siųst ir stampomis arba popierinį dolerį indėkit į laišką.
J. RIMKUS
P. O. Box 36, Holbrook, Mass.

Telephone Drover 9693
Dr. A. A. ROTH
Rusas Gydytojas ir Chirurgas
Specialistas Moteriškų, Vyriškų, Vaikų ir visų chroniškų ligų.
Valandos: 10—11 ryto, 4—5 po pietų, 7—8 vakare. Nedėliomis 10—1 po pietų.
3354 S. Halsted St. arti 34 St. Chicago

Dr. A. I. EPSTEIN
GYDYTOJAS ir CHIRURGAS
Specialistas moteriškų, vyriškų ir vaikų ligų
Ofisas ir Gyvenimas:
3600 S. Halsted St., kamp 36 st
Ofisas atdaras iki 10 val. ryte, 1—3 po piet ir vakarais.
Telephone Drover 4974

DR. M. HERZMAN
IŠ RUSIJOS
Gerai lietuviams žinomas per 16 metų kaipo patyręs gydytojas, chirurgas ir akušeris.
Gydo aštrias ir chroniškas ligas, vyrų, moterų ir vaikų, pagal naujausias metodas X-Ray ir kitokius elektros prietaisus.
Ofisas ir laboratorija, 1025 W. 18th St., netoli Fisk St.
VALANDOS: Nuo 10—12 pietų, ir 6—8 vakarais. Telephone Canal 3110
Gyvenimas, 3412 S. Halsted st
Valandos: 8—9 ryte, tiktai.

Reikalaukite Klein Bros. stampų kur tik jųs pirksite, jos yra taipjau geros kaipir pinigai.

KLEIN BROS
HALSTED, 20TH ST'S AND CANALPORT AVE

Kompetentiški lietuviai pardavėjai jums patarnaus visuose skyriuose musų sankrovos.

VYRŲ VISI VILNONIŲ MĖLYNŲ SERGE SIUTAI SU DVEJOM KELNĖM, PO

Puikiai pasiuti siutai visų vilnonių mėlynų serge. Kiekviens yra gvarantuotos tvirtos spalvos. Mieros del storų vyrų, plonų, arba vyro paprasto ugio. **$15**

Atminkite, kad extra kelnių pora reiškia dvigubą dėvėjimą.

Vyrų Siutai iš Kuppenheimero Namo ir L. Abt. and Son, geriausiai pasiuti siutai daugiausiai pageidaujamų stailių ir audimų. Apkainuota po $20 ir $25.

Čia pirktą siutą prosijama ir taisoma per vieną ištisą metą dykai.

Žavėjančios Velykinės Skrybelės

Mes papuošiame skrybėles dykai
Nustebinančios Skrybėlės po $5.00.
Didelis parodavimas Lisere, Milan, kanapinių ir permatomų išžiurų — Papuoštos puikiais aksominiais kaspinais $8 vertė, po
$5.00
Puikios kanapinės skrybėlės moterims ir merginoms, $2.99 — puikios naujų išžiurų, papuoštos crepe, vainikais ir aigrette effektas
$2.99

Kaip išrodys Jusų Vaikas per Velykas?

Jųs norite, kad jis išrodytų geriausiai. Taigi dar yra laiko nupirkti jam siutą kurio jis reikalauja. DYKAI Basebolė ir kuokas dykai duodama su vaiko siutu po $3.98 arba daugiau.

Vaikams Norfolk Siutai, lygųs kvalduotais užpakaliais arba pinch-back stailė, pamuštos kelnės, 7 iki 18 metų mieros, didelis įvairumas petrenų, po
$3.98
Vaikams puikųs siutai, su dvejom knickerbockers, puošniausių stailių, 8 iki 18 metų mieros, geriausi audimai, kokius galima turėti specialiai šiame išpardavime, po
$5.00
Vaikų Siutai, visi vilnoniai, mėlynos serge, gvarantuoti tvirtos spalvos, pinch-back ir puošnus 3 šmotų su diržais modeliai, 7 iki 18 metų mieros
$5.98

Paskutinė Proga Įsigyti Jums Velykinė Suknė

Žavinčios Suknės $19.75.
Nustebinančios suknės moterims ir merginoms pasiutos iš puikios crepe meteor arba Taffeta su georgette kalnieriais, po
$19.75
Pavasariniai Siutai $16.75
..Naujausi modeliai visų vilnonių gabardines ir poplinų, jureivio kalnierio effektas. Su diržais, su kišeniais ant šalių, kiekvienas
$16.75
Kotai po $19.98.
Naujausi pavasariniai kotai visi vilnonio velour, poplino ir gabardine. Su diržais arba Empire stailė
$19.98

Mes duosime Stampas Fish's, Star Stampas ir New City Stampas

DIDELĖ NAUJA PREKYVIETĖ

New City Packing Co.

Pardavimo daugmenyje ir po mažai prekyvietė

4737-39 So. Ashland Ave.

turi ypatingai prirengę savo daugeliui rėmėjų didelį įvairumą mėsos del Velykų.

Ši yra viena prekyvietė, kur kainos yra taip pigios, kaip kuomet nors, nežiurint ant augštų kainų ir reikalavimų šventėms.

Pirkite sau mėsą del švenčių čia, jųs gausite šviežią mėsą.

Specialis Velykoms Mėsos Išpardavimas.

Rinktinis N 1 kumpis, (svarui)	23½
Rinktiniai N 1 lašinukai	24½
Rinktiniai N 1 California kumpiai, svar.	19½
Pasturgalio ¼ pienu-penėto veršio, sv.	18½
Pirmgalis ¼ pienu penėto veršio, svar.	15½
Šviežios išdarinėtos vištos svaras	18½
Prime Rib Roast Beef, svarui	14½
Pirmgalis ¼ avienos, svar.	13½
Pasturgalis ¼ avienos, svarui	16½
Sirloin steakas, svarui	20½
Round steakas, svarui	20½
Saldžiai marinuotos kiaulės kojos, 5 sv. už	29c
Saldžiai marinuotos kiaulės kojos, 5 svį už	29c
Saldžiai marinuoti sprandakauliai, 3 sv. už	14c

30 Star Stampų dykai pradedant naują knygelę.
Kiekviena Star Stamp knygelė atperkama už $2.00 grynais pinigais arba $2.50 prekėmis (tavoru).

Telefonas Canal 3737
Akušerka
Mrs. A. Vidikas
Baigusi Akušerijos Kolegiją; ilgai praktikavusi Pennsylvanijos Hospitalėse ir Philadelphijoj. Pasekmingai patarnauju prie gimdymo. Uždyką duodu rodą visokiose ligose moterims ir merginoms. Kalbu lietuviškai, angliškai, rusiškai, lenkiškai ir slavokiškai.
1739 S. HALSTED ST., CHICAGO,
Ant antrų lubų.

Pranešimai

ĮPASARGA.—Draugijų pranešimus skelbiame be užmokesties. Pranešimai betgi turi but priduodami iš vakaro, laiškeliu arba telefonu. Priduoti tą pačią dieną, kada spausdinamas dienraštis, nebegali but įdėti. —"Naujienų" adm.)

Chicago.

Nedėlioj, balandžio 7 d., socialistų partijos rusų skyriaus salėje, adresu 1371 Blue Island ave., 10 val. išryto įvyks antroji konferencija socialistų organizacijų Rusijos išeivių. Bus svarstoma Rusijos revoliucijos remimo klausimas. Meldžiama organizacijos, kurios praėjusį kartą nepasiuntė savo delegatų, atsiųsti juos konferencijon šį sykį. **Sekretorius.**

PASKUTINĖ LEKCIJA.

Šiandie baigiasi Propagandos Mokyklos užsiėmimai. Paskutinę lekciją iš kulturos istorijos kurso skaitys P. Grigaitis temoje **"Religijos Atsiradimas."** Kadangi ta lekcija gali but indomu išgirst ir pašaliniems žmonėms, tai nutarta padaryt ją viešą. Jos pasiklausyt galės ateiti kiekvienas. Tik prašomi mokiniai ir svečiai nesivėlint. Pradžia bus lygiai 8 val. vakaro. Vieta — Rašinskio svetainėje (729 W. 18th St.).

Mėnesinis buvusio bankieriaus, M. Tananevičiaus, depozitorių susirinkimas atsibus šiandien, balandžio 6 d., 7:30 val. vakaro, Geo. M. Chernauskio svet., 1900 S. Union ave.

Depozitoriai privalo atsilankyti, nes bus išduodamas trustisų raportas.

K. Jamontas.

Laisvos Jaunuomenės choristai nepamirškite, jog nedėlioje turėsime vakarą Meldažio svet. Taigi kiekvienas pagal savo sutarimą turite buti laiku svetainėje. Lošėjams reikia pradėti repeticiją 2 val. po pietų. Choras turi buti lygiai 3 val. po pietų.

Draugai choristai ir choristės, nepamirškite, kad tas vakaras tai yra paskutinis šiame sezone. Kad sukviečę žmones nepasistatytume patįs savęs ant juoko. Kviečiami visi buti.

Choro valdyba.

LSS. 137 ir 235 kuopos ir L. M. P. S. 25 kuopa rengia draugišką vakarėlį Velykų subatoje, bal. 7 d. Pradžia 7:30 val. vakaro, Socialistų 9 wardos svetainėje, 11009 Michigan ave. Kviečiame visus lietuvius ir lietuvaites atsilankyti. **Komitetas.**

ROSELAND.

Pėtnyčioj, bal. 6 d., Teisybės Jieškotojų 4 kuopa rengia prakalbas K. P. svetainėj, 11037 Michigan ave. Kalbės M. X. Mockus. Stoti į debatus su Mockum kviečiami kunigas Lapelis, arba kunigas Maliauskas. Pradžia 7:30 v. v. Įžangos vyrams 10c., moterims dykai. Kviečia kuodaugiausia susirinkti ir pasiklausyti. **Komitetas.**

ROCKFORDIEČIŲ DOMAI.

LSS. 75 kp. mėnesinis susirinkimas įvyks 8 d. balandžio, 1:30 val. po pietų adresu 1010 So. Main St.

Visi nariai meldžiami atvykti laiku. **A. Meldažis Rašt.**

ROCKFORD, ILL.

LSJR. mėnesinis susirinkimas atsibus balandžio 6 d., 7:30 v. vakaro, 302 E. State st., kampas Madison. Malonėkite atsilankyti visi nariai ir narės ir atsiveskite naujų draugų arba draugių.

M. Grinas, Rašt.

Narial Cook County Real Estate Tarybos
A. PETRATIS & CO.
Real Estate Ofisas
Paskolina pinigus. Perka, parduoda ir maino namus, lotus ir farmas.
Apsaugoja turtą nuo ugnies.
Peržiuri apstraktus, padaro popieras
NOTARY PUBLIC
761 W. 35ta gatvė kampas Halsted .. Drover 2463

Randai

ANT RANDOS — garu šildomi flatai ir ofisai. Visi naujai papuošti. Janitoriaus patarnavimas. Klauskite janitoriaus. 729 W. 18th Str. Chicago.

PASIRANDAVOJA sankrova 2256 W. 22nd St., Chicago, Ill. Per paskutinius 5 metus buvo užimta jubilierių sankrova.
B. Weher and Co.
2258 W. 22nd St. Chicago, Ill.

Pajieškojimai

Pajieškau savo brolio Pranciškaus Adomaičio, paeina iš Kauno gub. Raseinių pavieto. Liudovėnų parap., Balkančių sodos. 3 metai kaip Chicagoje gyveno. Išvažiavo į Bayone ir nieko negirdime kur jisai yra. Jis išvažiavo jieškoti savo pačios, kuri gyvena Chicagoje. Prašau pranešti, jeigu kas jį žinote. Kas pirmas praneš, gaus $5 dovanų.
Antanas Adomaitis.
4344 Honore St., Chicago, Ill.

Pajieškau Juozapo Vilčausko, koki 7 metai atgal gyveno Baltimore, Md., paeina iš Kauno gub., Šiaulių pav ir parapijos. Turiu labai svarbų reikalą todel meldžiu atsiliepti, jei kas žinote meldžiu pranešti, už ką busiu labai dėkingas.
Aleksas Petrauskas,
1543 West St., Rockford, Ill.

JAUNAS vaikinas pajieško darbo mokinties prie biznio į bučernę ar į saliuną; kam reikalinga malonėkite atsišaukti per laišką į savaitę laiką. Kalbu lietuviškai, lenkiškai, rusiškai ir angliškai ;esmi apsipažinęs su aritmetika. Dirbčiau už mažą atlyginimą. W. Zilelis,
Box 812, Melrose Park, Ill.

Pajieškau švogerio Juozapo Razevos, Kauno gub., Panevėžio pav., Pakruojaus parap. ir miestelio.
P. Janeliunas,
1510 — 18th Ave., Rockford, Ill.

Pajieškau Stanislavos Gurskaitės ir Antano Gurskio, Kauno gub., Panevėžio pav., Krekenavos parap., iš Levaniškio dvaro. Kokie 5 metai kaip Amerikoj. Meldžiu atsišaukti, jeigu kas juos žino, arba jie patįs lai atsišaukia.
Teresė Prascevičiutė
3019 W. 41 St. Chicago, Ill.

PAJIEŠKO vaikinas vienam švariai užlaikomo ir šviesaus kambario, su valgiu. Geistina pas blaivesnius žmones. Atsišaukite laišku.
J. P., 4642 S. Mozart St., Chicago, Ill

Reikalavimai

Reikalauja darbininkų.

Valstijos nemokamas Darbo Biuras reikalauja daug darbininkų Chicagoje ir kitur.

Valstijos nemokamas Darbo Biuras, 526 So. Dearborn St., Chicago, reikalauja:
- 2 prie siuvamųjų mašinų taisymo.
- 2 geležies dirbtuvėj
- 2 automobilių dirbtuvėj
- 1 prie dviračių taisymo
- 3 prie rakandų apmušimo
- 1 inžinieriaus
- 1 laikrodininko
- 20 tapytojų
- 4 siuvėjų
- 3 dažų dirbtuvėj
- 2 prie žiedų dirbimo
- 12 čeverykų dirbtuvėj.
- 1 prie Gordon fyderio
- 6 molderių

Taipjau daugelio darbininkų ne amatininkų kitokiems darbams.

Išvažiavimui iš Chicagos reikalinga daugelio darbininkų prie įvairiųįvairiausių darbų į fabrikus ir dirbtuves. Taipjau ukio darbams.

Vaikų skyriuje reikalaujama daugybės vaikų visokio amžiaus, be ne jaunesnių kaip 14 metų, dirbti lengvesnių darbų dirbtuvėse, ofisuose, pasiuntinėjimui, mokinties įvairių amatų etc.

MOTERŲ SKYRIUJE reikalaujama moterų ir merginų įvairiems darbams dirbtuvėse, skalbyklose, namų darbui, plovėjų, skalbėjų ir k.

REIKALAUJAME tekintojų prie tekinimo šlapių akmenų. Daugiausia tekinimo darbas.
Whitaker Mfg. Co.,
5723 W. 65th St., Chicago.

REIKALAUJAMA patyrusios merginos dirbti į sviesto ir kiaušinių sankrovą. Gera mokestis. Atsišaukite tuojaus.
3552 So. Halsted St., Chicago, Ill.

REIKALAUJAMA
Mes turime keletą vietų del merginų virš 16 metų. Gera proga Uždarome nuo 1-mos valandos.Subatomis. Nuo pradžios $7 į savaitę, ir $8 už 30 dienų. Atsineškite mokyklos paliudijimą, jei mažiau 18 metų.
SIEGEL, MAY, STERN CO.,
1061 W. 35th St., Chicago.

REIKALAUJAMA vyrų mokyties barberystės amato. Pigios kainos, lengvi išmokėjimai, mokinama dienomis ir vakarais, viskas puikiai, darbas kiekvienam žmogui. Ateikite arba rašykite:

BURKE BARBER SCHOOL
612 W. Madison St., Chicago, Ill.

REIKALINGAS atsakantis bučeris. Gera mokestis. Darbas ant visados. Atsišaukite tuojaus.
1810 So. Peoria St., Chicago, Ill.

REIKALAUJAME patyrusių moterų prie tvarkymo skudurų. Pastovus darbas, gera mokestis. Taipgi reikalingas patyręs krovėjas. Atsišaukite į P. Goldman,
1820-22 W. 14 St., Chicago.

Pardavimui

Parsiduoda

New City Savings Bank'o Nuosavybe

Duok Pasiulijimą

4601-3 So. Ashland ave.
Įplaukų $487.00...... į mėnesį.
Mortgage .... $25,000.00.

33rd Emerald ave.—Pietrytinis kampas, du lotu.
Tuščias. Mortgage $1500.00.

45-tas pl. arti Western ave.
Vienas tušč. lotas. Išmokėta.

N. W. Kampas nuo 45-to pl. ir Western ave.
Penki lotai. Mortgage $2000.

W. 45th pl. ir Rockwell st.
Du tuščiu lotu. Išmokėta.

4604 S. Paulina St
1 medinis namas iš priekio, vienas murinis namas už pakalyje.
Įplaukų $55.00 į mėnesį
Mortgage $2500.00.

4612 S. Paulina St.
1 medinis dviejų augštų namas, sankrova iš priekio.
Įplaukų $60 į mėnesį. Mortgage $3500.

4615 So. Paulina St.
1 medinis namelis. Įplaukų $20.00 į mėnesį. Mortgage $1500.00.

4609 S. Paulina St
1 medinis dviejų augštų namas. Įplaukų $57.00 į mėnesį. Mortgage $5000.

47ta ir Throop st.
2 kampiniu lotu. Išmokėta.

4609 S. Ashland Ave.
2 augštų murinis namas ant čielo loto. Įplaukų $150 į mėn. Mortgage $13,000.

1541-43 W. 46th St.
Du namu ir garage. Įplaukų $161.00 į mėnesį. Mortgage $6000.

4308 So. Wood St.
2 augštų medinis namas. Įplaukų $41. į mėnės. Mortgage $3000.

2433-37 W. 45tas pl.
1 medinis namas, 2 augštų.
Įplaukų — $26 į mėnesį.
Mortgage $2000.

W. 45-tas pl. tarp Western ir Rockwell.
3 tušti lotai. Išmokėta

Western ave. tarp 45th pl. ir 46th St.
Vienas tuščias lotas. Išmokėta.

PARSIDUODA pigiai į trumpą laiką saliunas. Atsišaukite greitai.
3714 S. Halsted St., Chicago.

ANT PARDAVIMO.
Pirk kaip nori ar saliuną su namu arba be namo. Lietuvių apielinkėje ir kur kas daugiau randasi lietuvių murinių namų.
F. Warneke,
951 W. 19th St., Chicago, Ill.

PARSIDUODA štorelis trumpu laiku: cigarų, tobako, kendžių ir visokių dalykų del mokslainės. Biznis gerai išdirbtas. Prieš mokyklą. Pardavimo priežastis — savininkas perka namą. A. Lawrence,
1811 So. Union Ave., Chicago, Ill.

PARSIDUODA bučernės ir grosernės fixtures (intaisymai) už pigią kainą; du metai tik vartoti. O jeigu kas norėtų gali eiti su manim į pusininkus. F. Juodis,
928 W. 33rd St., Chicago, Ill.

PIRK SAU visas Plumbavojimui reikmenis tiesiai už "wholesale" kainas. Mes parduosime visiems.
LEVINTHAL PLUMBING SUPPLY CO.,
1637 W. Division st., Chicago,
Cor. Marshfield Ave.
Kalbama lietuviškai.

ATYDA. — Parsiduoda pigiai greitu laiku pirmos klesos bučernė ir grosernė su vieno augšto namu. Nauja lietuvių kolonija. Einu į kitą užsiėmimą. Atsišaukite į "Naujienų" Ofisą N 105.

PARSIDUODA—3 geri restoranai. Priežastis pardavimo — liga. Biznis gerai išdirbtas; atsišaukite:
2510 Blue Island ave. 744 W. Division St., 344 W. Chicago, Ave. — Chicago, Ill.

TURIU paaukauti $165 seklyčios setą vėliausios stailės už $32, valgomojo kambario stalą ir 6 krases už $20. Karpetas $10. Komodos, brasinės lovos, paveikslai. firankos. $800 Grojantis Pianas 1917 modelio, $200.00; $225 victrola ir rekordai — už $50.
Vartoti vos 90 dienų.
3019 Jackson Blvd., arti Kedzie Ave. Chicago. Ill.

ANTRU ir trečiu mortgage suteikiama paskola nuo $100 iki $5000.00 po 5 ir 6 proc apmokėjimui taksų, užmokėjimui interesų ant jųsų pirmo mortgage, pagerinimui jųsų nuosavybės, arba jei jųs pirkliaujate ir reikalaujate dar daugiau pinigų. Greitas ir mandagus patarnavimas, teisingas reikalavimas.
LOUIS STERN and COMPANY
MORTGAGE BANKERS
5 North La Salle Street, Chicago.
Telephone Main 4845.

PARSIDUODA labai pigiai grosernė lietuvių ir lenkų apgyventoj vietoj. Biznis išdirbtas per kelis metus. Priežastis — savininkas eina į kitą užsiėmimą. Atsišaukite:
4456 So. Hermitage ave., Chicago, Ill.

EXTRA
Jauna pora priversta paaukauti savo puikius, beveik naujus rakandus už retai pigią kainą, $160.00 seklyčios setas, tikros skuros už $35. Vėliausios mados valgomojo ir miegamojo kambario rakandus, 2 puikių divonų, davenport, taipgi $525 pianu su 25 m. gvarancija už $115 ir $225 Victrola su brangiais rekordais už $60.00. Šis yra retas pigumas ir jums apsimokės patirti nežiurint kur jųs gyvenat. Viskas vartota vos 9 savaites. Parsiduos taipgi po vieną. Atsišaukite tuojaus. Gyvenimo vieta: 1922 So. Kedzie Ave., arti 22-ros gtv., Chicago, Ill.

Norint
Ko
Pirkties
eikite į tas sąkrovas, kurios skelbiasi jusų dienraštyje
NAUJIENOSE

LEVESKIO Prekybos ir Kalbų
Dieninė ir Vakarinė MOKYKLA
Čia gali išmokti Anglų kalbos nuo pradinės ligi augščiausiai, taipgi Lietuvių, Vokiečių, Rusų ir Lenkų kalbų; Aritmetikos, Augšt. Matematikos, Istorijos, Geografijos, Politiš. Ekonomijos, Knygvedystės, Dailiarašcio, Laiškų rašymo, Prekybos teisių ir tt. Čia gali užbaigti PUBLIC SCHOOL, HIGH SCHOOL ir PREKYBOS KURSUS. VISKAS AIŠKINAMA LIETUVIŠKAI.
3106 So. Halsted St., Chicago
Reikalauk Aprašymo

VYRAI

ypatingai tie, kurie gydytės kur nors be įgijimo pasekmių

ATEIKITE Pas Mane

Aš gydau pasekmingai, ir už mažą mokestį, visas privatiškas ir chroniškas vyrų ligas, kaip tai:— Užnuodijimą Kraujo; Varicocele, Hydrocele, Stricturą, Nustojimą spėkos, Silpną Puslę, Skausmas nugaroje, Hemorrhoidus ir visas susidedančias Privatiškas Ligas.

Aš vartoju vėliausias metodas tokias kaip Prof. Ehrlich'o 606 ir 914 Neo-Salvarsan, Gonorrhoea Vaccine ir Rheumatic Phylacogen, kurios užtikrina tikras pasekmes be pertraukimo jųs nuo darbo.

ATIDĖLIOJIMAI PAVOJINGI
NEATIDĖLIOK, ATEIK ŠIANDIEN

DR. GILL
SPECIALISTAS
422 S. State Street, CHICAGO, ILL.
Prieš Siegel Cooper and Co.
PRIEMIMO VALANDOS:
Kasdien ryto iki 8 val. vakaro. Nedėliomis nuo 10 ryto iki 2 val. po pietų

Apsiredymo Savaite

Aš žinau, kad žiponas nepataiso žmogaus;
Neigi kaklaraištis arba rankogalė;
Bet man yra malonu, kad tie visi daiktai
pagelbsti apsisaugoti nuo prigavystės.

Apsirėdyk ant Velykų

Copyright Hart Schaffner & Marx

MES laukiame daug jaunų vaikinų, kurie dėvi musų naujus modelius ir puošnius aprėdalus; ir dargi kaikurie senesni vyrai gerai išrodys šiuose puošniuose modeliuose.

Bet jeigu jųs nepaisot šitų, jųs rasite čia daug kitų gerai išrodančių aprėdalų. Mes turime teisingą stailę ir teisingą primieravimą kiekvienai figurai už teisingą kainą.

$15 $18 $21 $25

Jusų Vaiko Velykinis Siutas

Vaikų Pavasariniai Siutai, nauji pinch-back norfolk modeliai, su prisiutais iš viršaus kišeniais ir diržais, dvi poros pamuštų knickerbockers, pasiuti iš pilkų, rudų, žalių ir mėlynų, paprastų arba padailintų visų vilnonių audimų, mieros 6 iki 17 metų, specialiai del VELYKŲ po......

$3.95, $4.95, $5, $6

Nauja skrybėlė, naujas kaklaraištis, nauji marškiniai, visi šie dalykai reikalingi apsitaisymui. Mes turime juos visus.

Nauja čeverykų pora labai pageidaujama del Velykų. Mes turime daug pritinkančių stailių visų mierų ir kainų.

Roseland'o Geriausias ir Didžiausias Drapanų ir Čeverykų Namas

BACH BROS.

115-ta gatvė ir Michigan ave.

Namas Hart Schaffnerio ir Marx'o Puikių Aprėdalų.

Florsheim čeverykai — Stetson Skrybėlės

VIETINĖS

VYRAI: AR JŲS TURIT BY VIENA IŠ TŲ?

Ar jųs esate nusidėvėję, nerviškas ir suiręs? Ar jums stokuoja vyriškos spėkos? Lengvai sujudinamas, nuliudęs, nesmagus? Ar jųs turite prastą atmintį, prastą regėjimą, dvokiantį kvapą, širdies plakimą, katarą, prakaitavimą rankų ir kojų, skausmus nugaroje, skausmus viduriuose, galvos skaudėjimus, apsvaigimą, tamsųs rinkiai apie akis, reumatizmas, raudonoji gysla, suskylimas, dusulis, spuogai, rudi plėmai, žaizdos, užnuodijimas kraujo, susilpnėjimas nutekėjimo vandens ir pragaištingumas; jeigu jųs jaučiatės ne tas žmogus, kokiu jųs turėtumėte buti, jųs reikalaujate gydymo.

Jeigu jųs pirmiausia esate atsargus nuo bile ligos arba silpnumo, jųs neturite gaišinti laiko bandydami, bet eikite pas geriausią Daktarą arba specialistą pirmiausia ir čėdykite laiką ir pinigus.

Aš nebandau gydyt visas ligas, bet sukoncentruoju savo gabumus ant savo speciališkumo ir stengiuos išgydyti visas ligas, kurias aš apsiėmiau išgydyti. Mano mokslas ir patyrimas padengia laiką daugelio metų, gydyme vyriškų ligų, kurios suteikia man daug pirmybės.

Mano sąžiniškas patarimas del jųs yra tas, kad juo įgysite tikrą medikališką patarimą ir gydymą be jokio gaišinimo laiko, jeigu jųs perilgai atidėliosite, jųs busite vienas iš daugelio nelaimingųjų, kurie ilgai apgailestavo, kad jie nesimate su geriausiu daktaru pirmiau.

Išgydyti Ligoniai geriausias darodymas. Kuomet dėkingas ligonis sakys jums, kad aš jį išgydžiau, jųs žinosite, kad aš išgydžiau. Ligoti ir nusiminę vyrai, imkite naują viltį, ateikite ir pasisakykite savo ligas. Pasitarimas dykai. Valandos: 9 ryto iki 8 vak. Ned. 9 iki 12 d.

DR. SCHNEIDER
1553 W. 47 gtv. kam. Ashland Ave., antras augštas, Chicago.

SKAITYK IR PLATINK "NAUJIENAS."

Dr. J. Van Paing
Vyru Chroniškos Ligos
Elektriška Diagnoza ir Gydymas
Speciališka medicina nuo užnuodijimo kraujo
Vandenota Medega Slaptom Ligom
2221 S. KEDZIE AVE.,
Netoli 22-ros gtv.
Valandos: 1—3 po pietų; 7—9 vak.

Dr. G. M. Glaser
Praktikuoja 25 metai.
Gyvenimas ir Ofisas
3149 S. Morgan St., kertė 32 st.
Chicago, Ill.
Specialistas ant Moteriškų, Vyriškų ir Vaikų Taipgi Chroniškų Ligų
Ofiso valandos:
iki 9 ryto, nuo 12 iki 2 po piet ir nuo 8 iki 8:30 va. Nedėldieniais vakarais ofisas uždarytas
Telephone Yards 687

KAZIMIERAS GUGIS
ADVOKATAS
Veda visokius reikalus, kaip kriminališkuose taip ir civiliškuose teismuose. Daro visokius dokumentus ir popieras.
Namų Ofisas: 3323 S. Halsted St. Ant trečių lubų Tel. Drover 1310
Miesto Ofisas: 127 N. Dearborn St. 1111-13 Unity Bldg. Tel. Central 4411

Phone: Yards 4317
Dr. A.R. Blumenthal

AKIŲ SPECIALISTAS
Akis išegzaminuojam dykai

Gyvenimas yra tuščias kuomet pranyksta regėjimas.
Mes vartojame pagerintą Ophthalmometer
Ypatinga doma atkreipiama į vaikus.
Valandos: Nuo 9 ryto iki 9 vakare; nedėliomis nuo 10 iki 12 dieną.
4649 S. ASHLAND AVE., kampas 47 St.

Tel. Drover 7042
Dr. C. Z. Vezelis
LIETUVYS DENTISTA
Valandos: nuo 9 ryto iki 9 vak.
Nedėliomis pagal sutarimą.
4712 So. Ashland Ave.
arti 47-tos gatvės.

Dr. Ramser
AKIŲ SPECIALISTAS

Prirenka visiems tinkamus akinius, apsimoka nuoja ir patarimus duoda dykai.
786-88 Milwaukee Ave., arti Chicago Ave. 2-tros lubos. VALANDOS: Nuo 9 išryto iki vakarui. Nedėliomis nuo 9 išryto iki 2 po pietų.
Tel. Haymarket 2484.

DAKTARAS WISSIG,
Specialistas iš seno krajaus
GYDO VISAS LIGAS VYRŲ IR MOTERŲ,
NEŽIURINT KAIP UŽSISENĖJUSIOS IR NEIŠGYDOMOS JOS YRA
Speciališkai gydo ligas pilvo, plaučių, inkstų ir puslės, užnuodijimą kraujo, odos ligas, žaizdas, reumatizmą, galvos skausmus, skausmus nugaroje, kosėjimą, gerklės skaudėjimą ir paslaptingas ligas. Jeigu kiti negalėjo jus išgydyti, ateikite čia ir persitikrinkite, ką jis jums gali padaryti. Praktikuoja per daugelį metų ir išgydė tukstančius ligonių. Patarimas dykai.
OFISO VALANDOS: nuo 10 ryto iki 8 val. vakare. Nedėliomis iki 12 dienų.
1900 BLUE ISLAND AVE., kampas 19-tos gat., viršuj Bankos. Tel. Canal [illegible]