Pirmas Liet. Dienraštis Amerikoje
Adresas:
NAUJIENOS, 1840 SOUTH HALSTED STREET
CHICAGO, ILLINOIS
TELEPHONE CANAL 1508

"Tėvynė" (exch)
307 W30th st

NAUJIENOS

THE LITHUANIAN DAILY NEWS

Entered as Second Class Matter March 7, 1914, at the Post Office at Chicago, Ill., under the Act of March 3, 1879.

First Lithuanian Daily in America
NATIONAL EDITION
RYTMETINĖ LAIDA

VOL IV. Kaina 2c Chicago, Ill., Utarninkas, Geg. (May) 29, 1917. Price 2c. No. 127.

Italai veržisi prie Trieste

Socialistai kovoja del pasportų

AUSTRIJA NETEKO 60,000 KAREIVIŲ.

Austrai skubiai mobilizuoja kariuomenę Triesto apgynimui; civiliams gyventojams įsakyta apleisti miestą.

ROMA, geg. 29. — Italai nesulaikomai veržiasi į priekį linkui svarbios austrų prieplaukos ir tvirtovės Trieste. Paskutinės žinios praneša, kad italai atėmę iš austrų dar vieną miestelį, netoli Trieste užlajos, San Giovanni. Čia į jų rankas pateko devynios sunkiosios kanuolės ir šiaip kitokio karės grobio.

Apskaitoma, kad austrai bėgiu pastarųjų šešiolikos dienų vientik Carso fronte neteko 60,000 kareivių — užmuštais, sužeistais ir patekusiais nelaisvėn.

Austrai skubiai mobilizuoja kariuomenę, kad sulaikius italų veržimasi ir išgelbėjus savo tvirtovę Trieste. Vis delto jie nesitiki išgelbėti ją. Tai liudija jų pastangos išgabenti iš ten visa, kas dar turi šiokios tokios vertės. Civiliams gyventojams taipgi įsakyta apleisti miestą.

Blogiausia esą tai, kad austrai neturi pakankamai rezervų, be ko negalima [illegible] išgelbėti [illegible]. Mat Austrija bijosi Rusijos, ir nedrįsta iš ten imti savo kariuomenę. Rusų karės ministerio Kerenskio misija karės frontan liudijanti, kad netolimoje ateityje rusų-austrų fronte gali prasidėt naujas rusų armijų veikimas...

Vis delto, austrai neketiną veltui atiduoti Trieste: italai turėsią sunkaus darbo, kol atsieks tikslo.

SOCIALISTAI KOVOJA DEL PASPORTŲ.

ST. LOUIS, Mo., geg. 28. — Vietos socialistų partijos organizacija pradėjo kovą su valstybės departamentu del pasportų delegatams į tarptautinę socialistų konferenciją Stockholme—Hillquitui, Bergeriui ir Lee. Lokalas pasiuntė Suv. Valstijų senatoriams Wm. J. Stone ir James Reed, ir atstovų buto nariams, Meyeriui Londonui, J. Mesker, Wm. Igoe ir L. P. Dyerui šitokią telegramą:

"Iš dienraščių gauname žinoti, kad valstybės departamentas atsisako duoti pasportų pp. Algernonui Lee, Viktorui Bergeriui ir Morris Hilquitui, delegatams į tarptautinę socialistų konferenciją Stockholme. Ar tai reiškia, kad senasai Bismarckizmas su savo patvarkymais prieš socialistus, įvedama dabar Suvienytose Valstijose?

"Žiurėkite, meldžiamieji, kad valstybės departamentas gerbtų tų trijų Amerikos piliečių teises. Kam gi čia žadėti vokiečių žmonėms demokratiją kaizerio šalyj, kuomet tos demokratijos taip labai pasigendame Washingtone?"

BIJOSI VOKIETIJOS.

Ji, tur but, sugalvojusi kokį nors naują karės pabuklą.

COPENHAGEN, geg. 29. — Žinios iš Copenhageno sako, kad vokiečių valdžia po aštria bausme uždraudus visiems talkininkų valstybių piliečiams apsigyventi arti karišku dirbtuvių ir kitokių valdžios sandėlių. Taip, jau esą paskelbta visa eilė naujų įsakymų, kurie labai apsunkina iškeliavimą ir įkeliavimą iš neutralių valstybių — Šveicarijos, Holandijos ir Skandinavijos pussalio.

Manoma, kad Vokietija turi sugalvojusi kokį nors naują karės pabuklą, ir bijosi, kad naująją jos paslaptį neatidengtų talkininkų šnipai.

GRAUDENA RUSŲ KAREIVIUS.

"Pirmyn! Užpulkite priešą", — sako rusų kariuomenės vadai.

PETROGRADAS, geg. 29. — Associated Press žinių agentura praneša, jogei laikinoji valdžia ir Rusų armijų vadai daro visa, kad sukėlus armijoje karinį upą ir užpuolus vokiečius.—Ministerių pirmininkas Lvov, karės ministeris Kerenskis, vyriausias armijų vadas Aleksiejev ir keli kiti graudena kariuomenę nuo broliavimosi su vokiečiais ir ragina ją ginti revoliuciją iškovotąsias laisves. "Sarmata tiems, kur turi silpną valią" — sako gen. Brusilov.

Gen. Aleksiejev savo atsišaukime į kariuomenė tarp kita sako: "Pirmyn! Užpulkite priešą." Visoks broliavimasi su priešo kareiviais užginta. Net ir vyriausias kariuomenės vadas neturi teisės priimti priešo pasiuntinių. Vienintėliai tik valdžia teprivalo žinoti, kada ir kaip užbaigtit karę. "Kareivių konferencijos ateityje neprivalo turėti vietos fronte, išskiriant įgaliotus valdžios diplomatus"— užbaigia Aleksiejev.

Prie kariuomenės graudenimo prisideda ir darbo ministeris Skobelevas, socialistas.

Ir vėl pradedama kalbėti, kad taika ateis tik po pergalės. Vadinasi, sumušant vokiečius.

ISPANAI REIKLAAUJA KARĖS SU VOKIETIJA.

Didelis susirinkimas Madride.

MADRID, geg. 28. — Vakar Ispanijos sostinėje, Madride, buvo surengtas didelis Anglijos ir Francijos šalininkų susirinkimas. Susirinkime priimta rezoliucija, reikalaujanti idant Ispanjos valdžia kuoveikiausia atmainytų savo politiką linkui talkininkų, kad ji neliktų nuošaliai dabartiniame Europos konflikte, bet — pertrauktų diplomatinius ryšius su Vokietija.

O paskui, "jeigu bus reikalas" — paskelbtų jai karę.

ATĖMĖ FRANCUZŲ APKASUS.

Vokiečiams teko 250 belaisvių.

BERLINAS, geg. 29. — Oficialis Berlino pranešimas sako, kad vakar Champagne fronte, ties Maronvilliers, vokiečiai atėmė iš francuzų eilę stipriai įrengtų francuzų apkasų. Šioje vietoje į jų rankas pateko 250 priešo kareivių.

Francuzų kontratakos atmušta.

MATYKITE, KAS NORITE.

Koks skirtumas tarp Suv. Valstijų ir Rusijos.

NEW YORK, geg. 28. — Šios šalies socialistų delegatas į Stockholmo konferenciją, d. Morris Hillquit, davė ve kokį palyginimą tarpe "laisvosios Amerikos" ir Rusijos. —

"Darbininkų ir Kareivių Atstovų Taryba priėmė rezoliuciją, kur atsišaukiama į visų valstybių valdžias, kad jos netik leistų socialistams dalyvauti Stockholmo konferencijoje, bet dargi — padengtų jų kelionės išlaidas. — Visos šalįs, išskiriant Suvienytąsias Valstijas, suteiks socialistų delegatams leidimą dalyvauti Stockholmo konferencijoje. Prisistatykite tad, kokį įspudį tatai padarys į socialistus ir abelnai visus Europos darbininkus, ypačiai gi Rusijos."

Matykite, kurie norite matyti!

EKSPLIOZIJA ANT SUV. VALSTIJŲ LAIVO.

Trįs žmonės sužeista; sako, tai šnipų darbas.

HAVANA, geg. 29. — Čia atvykusiame Suv. Valstijų pirklybiniame laive vakar ištiko trįs stiprios eksplioziįos. Laivas nors ir nepaskandinta, vis delto žymiai apgriautas. Sužeista taipjau trįs žmonės — laivo darbininkai, du kubiečiai ir vienas ispanas. Tvrtinama, kad tai vokiečių suokalbininkų darbas: eksplioziįas pagimdė ne kas kita, kaip jų padėtos bombos — laivui dar tebebunant Norfolko prieplaukoje.

ATSISAKO IŠDUOTI PASPORTUS.

Soc. kongresmanas, d. Meyer London, žada pakelti tą klausimą atstovų bute.

WASHINGTON, geg. 28. — Valstybės departamentas atsisako atmainyti savo pažiuras kas del Stockholmo konferencijos, vadinasi, neišduoda šios šalies socialistų delegatams pasportų. Mat sekretorius Lansing mano, kad varžydamas šios šalies piliečių teises jisai pasitarnaująs demokratijos reikalui...

Socialistai betgi nežada šitą taip lengvai praleisti. New Yorko socialistų kongresmanas d. Meyer London, žada pakelti tą klausimą atstovų bute: kuo remdamosi valdžia atima šios šalies piliečiams konstitucija pripažintas teises.

MIKĖ TURĮS DARBO.

Buvęs Rusijos caras ir šeimyna sodina... bulves Carskam Sele.

PETROGRADAS, geg. 28 — Iš Petrogrado pranešama ,kad nuverstasis Rusijos despotas, Mikė II, pagalios atliekąs našų darbą. Jis, jo moteris ir visos keturios dukterįs sodiną ir kaupią bulves Carskoje Selo darže. Einantįs pro šalį žmonės, sako, su pasigėrėjimu žiuri kaip "naujieji mužikai"... (Mat visi jie dėvi kaimiečių drabužius) triusia...

"Iš Dievo malonės"?

IŠGELBĖJO TALKININKUS.

Suv. Valstijų pinigai duosią jiems progos sumobilizuoti visas savo spėkas.

WASHINGTON, geg. 28. — Žinios iš Washingtono skelbia, kad talkininkų, o ypačiai gi Italijos, reikalai esą išgelbėta tik ačiu Suvien. Valstijų įsimaišymui į Europos karę. Iki šiol Italijoj dalykai stovėję ytin prastai... Jei ne Suvienytosios Valstijos, kažin ar ji butų išlikusi nuo bankruto. Tiesa, iki šiol ją maitino Anglijos auksas, bet pastaruoju laiku ir jai pačiai reikalinga nemažai tos rųšies "maisto." Vadinasi, netik maitinamajai, bet ir maitintojai prisiėjo jieškoti jo (maisto-pinigų) svetur. Gi Suv. Valstijų įsivėlimas Europos karėn taigi ir suteikęs talkininkams svetingą... kreditorių. Ačiu tam talkininkai, ypač Italija, dabar galės sumobilizuoti visas savo karines spėkas.

Tai pripažino pati italų valdžios kariška komisija, kuri dabar viešisi šios šalies sostinėje.

Europiečiai visgi atviresni negu musų ponai. Ačiu jiems mes atsižinome ir tai, ko nedasakė musiškiai.

TAFTAS NEBEGALĮS KALBĖTI.

Karingosios jo prakalbos turės buti pertrauktos.

NEW YORK, geg. 29. — Pranešama, kad buvęs prezidentas, Howard Taftas, turės pertraukti prakalbas. Bent tulam laikui. Deleį ilgo ir nuolatinio kalbėjimo ponui Taftui visai užkimęs balsas.

Taftas laikė visą eilę prakalbų tulai "taikos lygai", kuri su tikrąja taika neturi nieko bendra.

REIKALAUJA PULKININKO.

Clemenceau meldžiąs Wilsono, kad jis pasiųstų Francijos frontan... Roosevelta.

PARYŽIUS, geg. 29. — Buvęs Francijos ministerių kabineto pirmininkas, Clemenceau, išspausdino L'Homme Enchaine atvirą laišką į Suv. Valstijų prezidentą Wilsoną, kuriame ponas Clemenceau meldžia musų prezidento, idant jis teiktųsi pasiųsti į Francijos frontą paskilbusįjį Afrikos šaulį, pulkininką Rooseveltą... Tai, girdi, neapkainuojamos vertės žmogus.

Ponas Clemenceau sako, kad Francijoje Rooseveltas esąs skaitomas "pasakiška spėka" — legendary power.

Sykį vienas rusų kritikas pasakė: "pasaulis, tur but, yra taip sutvarkytas, kad kiekvienas žioplis jame rastų sau tris dar žioplesnius pasekėjus...

PALIUOSUOS LENKŲ VALSTYBĖS TARYBA.

Ji neturi lenkų tautos pasitikėjimo.

LONDON, geg. 29.—Berlino Lokal Anzeiger išspausdino žinią, jogei Lenkų Valstybės Taryba prašanti centralinių valstybių valdžių ,kad jos teiktųsi užbaigti tarybos "gyvenimo dienas" Ą paleistų ją. Nes, nežiurint jos pastangų, vis delto jai nepavykę įgyti lenkų tautos pasitikėjimo.

FRANCIJOS SOCIALISTAI APIE STOCKHOLMO KONFERENCIJĄ.

Francijos socialistų pildomasis komitetas laiko nepaprastą posėdį.

PARYŽIUS, geg. 29. — Francijos socialistų partijos pildomasis komitetas laiko nepaprastą posėdį Paryžiuje. Vyriausias to psoėdžio uždavinys — išrišti klausimą: siųsti ar nesiųstį delegatų į tarptautinę socialistų konferenciją Stockholme. Tuo klausimu yra paduota dvi rezoliuciji: didžiumos ir mažumos. Didžiumos rezoliucija, po kuria pasirašę parlamento atstovas P. Renandel, M. Sembat, J. Guesde ir kiti, reikalauja griežtai atsisakyti nuo dalyvavimo toje konferencijoje. Tuo tarpu mažumos rezoliucija stoja už dalyvavimą, ir sykiu išreiškia viltį, kad Rusija nedarys atskiros taikos su Vokietija.

POLICIJA IŠVAIKĖ TAIKOS ŠALININKŲ SUSIRINKIMĄ.

CLEVELAND, geg. 28.—Vakar Clevelando policija išvaikė didelį taikos šalininkų susirinkimą ir areštavo kelis asmenis, jųjų tarpe ir kalbėtoją. Minia nusekė paskui areštuotus, savo draugus, iki kalėjimo durų, ir apstojo jas. Policija, sako, turėjo vargo, kol intempė savo aukas.

VOKIEČIAMS UŽTENKA MAISTO.

WASHINGTON, geg. 29. — Sugrįžęs iš Viennos Suv. Valstijų ambasadorius, Penfield, tvirtina, kad Vokietijai ir Austrijai negręsia badas delei maisto stokos. Maisto ten esą užtektinai, kad sulaukus sekamos pjutės.

Vadinasi, talkininkai turės nulenkti, jeigu jie nulenks, Vokietiją ne badu, bet kardu.

NUŠOVĖ 22 VOKIEČIŲ ORLAIVIU.

LONDONAS, geg. 29. — Oficialis Londono pranešimas sako, kad vakar Serape ir Ypres sektore angalų orlaivininkai nušovę 22 vokiečių orlaiviu. Dvylika orlaivių galutinai sunaikinta, o dešimt kitų pašauta, vadinas, pagadinta.

100,000 kareivių į Franciją

Cyklono aukos

100,000 SUV. VALSTIJŲ KAREIVIŲ Į FRANCIJĄ.

Bėgiu vienų metų Suv. Valstijos turės 3,500 orlaivių ir 6,000 orlaivininkų.

LONDONAS, geg. 29. — Oficialis Londono pranešimas sako, kad su tais, kurie jau dabar kariauja francuzų ir anglų armijose, ir kuriuos dar pasiųs Suvienytosios Valstijos, talkininkai tikisi greitu laiku turėsią 100,000 šios šales kareivių Francijos fronte. Tame skaičiuje priskaitoma ir 10,000 daktarų, kurių daug jau tarnauja talkininkų armijose, o kiti busią pasiųsti sykiu su kariuomene.

Suv. Valstijos dabar skubiai lavina busimajai armijai 14,000 oficierių.

Be to, talkininkai padarę su šia šalimi sutartį, butent, kad bėgiu vienų metų ji turi pastatyti 3,500 orlaivių ir tinkamai išlavinti 6,000 orlaivininkų.

CYKLONO AUKOS.

Žuvo 245 žmonės; 1,207 sužeista; nuostoliai siekia penkių mil. dolerių.

SPRINGFIELD, geg. 29. — Paskutinės žinios paduoda pilnas pasekmes iš siautusios Illinois ir keliose kitose valstijose audros. Jos yra tokios: Illlinois — užmušta 92, sužeista 650; Indiana — užmušta 12, sužeista 220; Kansas — užmušta 26, sužeista 60; Kentucky—užmušta 40, sužeista 60; Missouri — užmušta 1, sužeista 12; Tennessee — užmušta 20, suž. 53; Alabama — užm. 31, suž. 100; Arkansas—užmušta 23, suž. 52. Viso: 245 užmušta ir 1,207 sužeista. Nuostolių padaryta už 5 mil. dolerių.

LAIVŲ KROVĖJŲ LAIMĖJIMAS.

Havanos laivų krovėjai privertė samdytojus išpildyt jų reikalavimus.

HAVANA, geg. 29. — Telegrafas praneša, kad Havanos laivų krovėjų streikas užsibaigė. Samdytojai buvo priversti išpildyti darbininkų reikalavimus. Samdytojams buvo taip striuka, kad jie pasikvietė į pagelbą net patį Kubos prezidentą Menocal, kad sutaikyti juos su darbininkais. Šie betgi nenusileido, kol neišpildyta jų reikalavimai — padidinta algos.

ITALAI ATMUŠTI.

Suėmė tryliką tukstančių nesužeistų kareivių — sako Vienna.

LONDONAS, geg. 29. — Oficialis Vienųos pranešimas sako, kad italų užpuolimai galutinai atmušta. Be to, bėgiu pastarųjų šešiolikos dienų austrai esą suėmę net 13,000 nesužeistų italų kareivių.

Vadinasi, laimi ir vieni ir kiti.

MOONEY BYLOS ATBALSIAI.

Valstija neprisipažįsta padariusi klaidą, bet byla vistiek busianti atnaujinta.

SAN FRANCISCO. — Mooney byla pagalios bus atnaujinta. Taip užreiškė generalis Californijos valstijos prokuroras Webb, atsilankiusiai pas jį San Francisco darbininkų delegacijai. Valdžia, beje, neprisipažįsta padariusi klaidą persekiodama Thomas Mooney ir jo draugus. Bet ji vis delto galėsianti pradėti naują tyrinėjimą. Taip, spiriama organizuotų šios šalies darbininkų! Nes generalio valstijos prokuroro raštinė užversta pundais protesto laiškų ir telegramų iš visų Suv. Valstijų kampų.

Beje, šią savaitę turės prasidėti Thomo Mooney moters, Renos Mooney, tardymas. Vyriausįu liudininku ir čia bus paskilbusis judošius Oxman, kuris kaltinamas delei neteisingos prisiekos prieš T. Mooney.

LOS ANGELES, geg. 29. — Vakar čia buvo jaučiama stiprus žemės drebėjimas.

RADO NEGYVĄ LIETUVĮ.

CHICAGO, geg. 28. — Šį ryt rasta ant Bridgeporto negyvą lietuvį, A. V. Velionio veidas biauriai sudaužytas ir purvinas. Manoma, kad tai blogdarių darbas. "N." Agentas.

NIEKO PRIEŠ ANGLIŲ BARONUS.

Nėsą pamato bausti juos — mano valdžia.

WASHINGTON, geg. 29. — Generalis Suv. Valstijų prokuroras vakar atsakė į kongresmano Dyerio rezoliuciją, reikalaujančią, kad valdžia nubaustų anglies kasyklų baronus ir pardavinėtojus už sužinų apiplėšimą publikos — keliant nežmoniškas kainas. Valdžia sako, jogei ji nesuradusi priežasties anglies baronų apkaltinimui... New Yorke, tiesa, tuluose atsitikimuose išnešta keli apkaltinimai. Tai visa.

"Varnas varnui nekerta akin."

ANGLIAKASIŲ STREIKAS KANSAS VALSTIJOJ.

Reikalauja algų padidinimo.

PITTSBURG, Kas., geg. 29.— Vakar metė darbą Sheridan ir Mayer kasyklų kompanijos darbininkai angliakasiai. Samdytojai atsisakė išpildyt darbininkų reikalavimus — padidinti algas.

Liet. Tautiškos Kapinės

THE LITHUANIAN NATIONAL CEMETERY

Archer and Kean Avenues. Tel. Willow Springs 6

Tukstančiai Zmonių

Dalyvaus penkių metų sukaktuvių kaip įsteigtos Lietuvių Tautiškos Kapinės

Memorial Day

Šįmet atsibus Didžiausias Apvaikščiojimas Papuošimo Dienoje (Decoration Day)

Seredoj, Gegužės-May 30, 1917

Pradžia 9 v. ryto. Prakalbos ant kapinių 10 v. ryto.

Apvaikščiojime dalyvaus Tautiškos ir Progresyviškos Draugijos ir visa Progresyviška visuomenė, "Birutės" Choras, Sarpalių orkestra ir vieni iš geriausių Lietuvių kalbėtojai. Ant šio 5 metų jubilėjaus privalo visi Lietuviai ir Lietuvaitės atsilankyt. Po Apvaikščiojimui bus—

Iškilmingas Piknikas

Blinstrupo Darže, Leafy Grove ir Justice Parke,

kur galima bus linksmai laikas praleisti. Pelnas nuo pikniko eis papuošimui Lietuvių Tautinių Kapinių. Kviečia rengimo KOMITETAS.

S. DANTA, Kapinių Sekretorius, 812 W. 19th St., Chicago, Ill.

ATYDA: Važiuokite anksti, imkit Archer Cicero karus iki City Limits, paskui Joliet karus iki Lithuanian National Cemetery Leafy Grove.

IŠRADEJAI!

MILIONUS DOLERIŲ ŽMONĖS DASIDIRBO PER NAUJUS IR GERUS IŠRADIMUS, TA PROGA GALI BŪTI KIEKVIENAM; gal but turite kokį išradimą del užpatentavimo, gal norite "KĄ IŠRASTI, reikalaukite nuo musų dykai patarimų ir VEDĖJO IŠRADIMŲ, ką išrasti ir kaip užpatentuoti, kurį kiekvienam išsiųsim dykai. Risunkus ir modelius bandome ir egzaminuojam DYKAI. Rašykite lietuviškai, bent į katrą musų ofisą.

AMERICAN EUROPEAN PATENT OFFICES, (N5) 256 Broadway, New York.

Aš Alena Kostovska, Šiendie Pasirodau Visai Publikai Akyse

Kas mane išgelbėjo nuo vargingnančių ligų? Salutaras Bitteris. Aš per praeitus 4 metus buvau vos tik gyva. Aš kentėjau nuo nevirinimo pilvo ir dispepsijos. Mažai tegalėdavau valgyt ir suvalgytas maistas suteikdavo man daug nesmagumo — atsiliepdavo skilvyj skausmai, rėšimas, gurgimas vidurių. Diegliai suimdavo po krutine, komuose ir strėnose. Niekur nš negavau pagelbos del savo sveikatos. Bet kada aš pradėjau reikalauti Salutaras Bitteris ir Salutaras, Regulastris, del moterų, pradėjau gerai jaustiės, gerai valgyti ir dirbt, pasidarė smagu viskas. Per 6 mėnesius aš savo paveikslį nebegaliu pažint ir palikau laiminga naudodama Salutaras Bitteris. Kaina $1.00. Galima gauti geresniuose saliunuose ir aptiekose, o kur negali gaut, krelpkis į:

SALUTARAS CHEMICAL INSTITUTION
Žolės nuo visokių ligumų.
P. J. BALTRENAS, PROP.

1709 So. Halsted St., Tel. Canal 6417 Chicago, Ill.

RANKVEDIS ANGLIŠKOS KALBOS

Praktiškas Budas Išsimokinimui anglų kalbos pačiam per save, be pagelbos mokytojaus.

Kaina $1.25.
Tvirtu apdaru $1.50.

Galima gauti Naujienų Administracijoje,

1840 So. Halsted Street, Chicago, Ill.

"AUDĖJAI"

Penkių veiksmų drama. Kaina 50c.

Tai veikalas, kuris nušviečia pradžios devyniolikto šimtmečio darbininkų padėjimą; parodo, kaip Vokietijos audėjai, nebepakeldami priespaudos, sukįla prieš savo išnaudotojus.

Nors veikalas yra sutaisytas lošimui, bet perskaityti jį yra taip svarbu ir interesinga, nes jis paduoda kaipo pavyzdį, delko įvyksta sukilimai.

Siųskite reikalavimus šiuo adresu:

"NAUJIENOS"
1840 So. Halsted St., Chicago, Ill.

Telephone Drover 9693

Dr. A. A. Roth

RUSAS GYDYTOJAS ir CHIRURGAS
Specialistas Moterišku, Vyrišku, Vaikų ir visų chroniškų ligų.

Valandos: 10—11 ryto, 4—5 po pietų, 7—8 vakare. Nedėliomis 10—1 po pietų.
3354 S. HALSTED ST., arti 34 ST., CHICAGO, ILL.

NAUJAS, NAUJAS 20 AMŽIAUS IŠRADIMAS

del panaikinimo blakių, bambadierių ir kitų visų vabalėlių, kokie tik gali atsirasti jųsų stuboje, arba kur kitur. Tą viską panaikinsite tik į dvi dienas, tik mums prisiųskite savo adresą, o patarimai visi uždyką, rašykite adresu:

J. W. SAKAUSKAS and CO
Box 42, Sta E. Cleveland, Ohio.

Jus Galima Išgydytie

Jeigu Jųs Sergate Ateikite pas Mane

Aš Turiu Stebėtinus Prietaisus Gydymui Kožnos Ligos

X-RAY EXAMINACIJOS

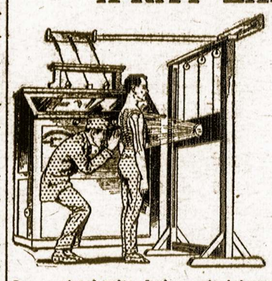

Aš jums pasakysiu ar jųs galite but tikrai išgydytu,
Aš jums pasakysiu, be spėliojimų, kokia yra jusų tikra liga,
Aš vartoju tiktai vėliausias moksliškas metodas ir įrengimus,
Aš turiu mano paties vaistų departamentą ir laboratoriją,
Aš vartoju tiktai tikrą Neo-Salvarsen, 914 ir 606.
Aš išgydau, kuomet kiti atsisako.

Jųs nusistebėsite, kaip greitai jųs galite buti išgydyti. Aš esu specialistas su daug metų patyrimo ir žinau tikrai ką jums daryti, kad pagytumėte.

VISOS CHRONIŠKOS LIGOS VYRŲ IR MOTERŲ PASEKMINGAI GYDOMA

Pasikalbėjimas ir patarimas dykai

Valandos nuo 9 ryto iki 8 v. vak. Nedėliom nuo 10 iki 1.

DOCTOR BOYD
SPECIALISTAS

Prieš Pačto Ofisą

219 SOUTH DEARBORN STREET, CHICAGO, ILL.

Trumpa Lietuvių Kalbos Gramatika

ŠITA gramatika taip praktiškai parašyta, kad kiekvienas gali ir be mokytojo išmokti.

Kaina tiktai — 35c.

Galima gauti "Naujienų" Administracijoje.

1840 So. Halsted St., Chicago, Ill.

TELEPHONE YARDS 2721

DR. J. JONIKAITIS
Medikas ir Chirurgas
3315 S. Halsted St., Chicago

Nuosavybės Išsivystimas

Nuo Nuožmybės iki Civilizacijos.

TURINYS:

1. Bendralaikinės nuosavybės formos.
2. Primityviškas komunizmas.
3. Šeimyna arba gimininga sai kolektyvizmas.
4. Feudališka nuosavybė.
5. Buržuaziška nuosavybė.

Ši knyga patartina butinai perskaityti kiekvienam darbo žmogui, nes ji duoda pamatinį supratimą apie nuosavybės išsivystymą. Kaina 50c.

"NAUJIENOS"
1840 So. Halsted St., Chicago, Ill.

Persergėjimas.

Šimtai tukstančių šios šalies piliečių yra neapsakomai pasiptinę pertoli nusiekusiais kurių-nekurių valdžios turinčių žmonių darbais. Ir kadangi tais savo darbais jie vis labiau kėsinasi ant konstitucinių žmonių teisių, tai tų žmonių nepasitenkinimas vis labiau auga.

Negalima peikti žmonių, kad je, mylėdami laisvę, piktinasi, jeigu kas tą laisvę kėsinasi varžyti.

Betgi turime juos persergėti, kad vienintėlis budas savo nepasitenkinimui išreikšti taip, kad jis duotų tinkamų vaisių, yra — organizuojanties. Norint, kad tie, kuriuos žmonės pastato į valdžios įstaigas, pajustų, jog jie yra žmonių tarnai, o ne jų viešpačiai; kad demokratingoj šalyj tikraisiais viešpačiais yra patįs žmonės, o ne jų išrinktieji valdininkai, žmonės turi telkties kruvon, ramiuose susirinkimuose tarties apie dalykus ir kaipo organizuota politinė ir industrinė jiega veikti į valdžią.

Konstitucija duoda žmonėms teisių, bet dar kiek metų atgal vienas įžymus šios šalies teisėjas pasakė, ir pasakė labai teisingai, kad tas savo teises žmonės gali išlaikyti tik nuolatos jas gindami.

Kalbant apie konskripcijos įstatymą, žmonės turi teisių ir dabar rinkties į mitingus, svarstyti jį ir ramiu, rimtu budu agituoti, kad tas įstatymas butų atšauktas, lygiai taip, kaip kad žmonės turėjo teisės tą klausimą svarstyti, kol jis dar nebuvo kongreso priimtas.

Tos žmonių teisės buvo jau nesykį daugelyj valstijų patvirtintos priėmimu iniciativos ir referendumo akto įvairių valstijų įstatymuosna. Tas iniciatyvos ir referendumo aktas sako, kad žmonės turi turėt teisės agituoti už atšaukimą kurio nors jau priimto įstatymo, jeigu žmonės mano, kad toks įstatymas nėra jiems naudingas.

Kur dalykas eina apie visos šalies įstatymus, tai čia veikimo budas gali but tik vienas, butent, piliečiai savo susirinkimuose turi priimti rezoliuciją su prašymu, kad toks ir toks įstatymas butų atšauktas, ir tas rezoliucijas siųsti kongresui Washingtone. Jeigu ir šitos privilegijos bandytų žmonėms nebeduoti, tai reikštų, kad valdžia užreiškia žmonėms, jog saujalė, valdininkų uzurpavo (pasiglemžė) sau galią, kuri iki šiol priklausė šios šalies piliečiams.

Ypatingai betgi turėkite omenyj tai, kad visados, ir kiekvienoj pasaulio šalyj, buvo taip, kad tie, kur pasiglemžia sau galią, visados stengiasi išprovokuoti nepasitenkinimą ir pasipiktinimą atskirų žmonių, arba atskrų kuopelių, ir tai tokiu budu, kad jie savo įsikarščiavime papildytų tokių dalykų, kurie duotų uzurpatoriams progos nubausti juos ir tuo budu įvykinti prievartos valdžią, kuri nebeleistų žmonėms jau nei beišsižioti.

Tatai persergėjimais: žiurėkite, kad į tokius spąstus nepultumėte.

Mes žinome, kad kartais žmonės esti išprovokuojami taip, kad jų kantrumas visai išsisemia. Bet tokiu kaip dabar laiku reikia elgties ramiai, šaltai, jeigu žmonės nori išlaikyti bent tą truputį laisvės, kuri dar nėra visai išplėšta, kad ja pasinaudojus atgavimui tų laisvių, kurios žmonėms pilnai priklauso.

Skelbkite kiekvieną savo susirinkimą. Skelbkite vardus tų kalbėtojų, kurie susirinkime kalbės. Butų gera visados turėjus oficialį stenografą, kurs užrašinėtų visa, ką kalbėtojai pasako (lietuvių rengiamuose susirinkimuose, kame kalba tik lietuvių kalbėtojai, žinoma, tai neišpildomas dalykas, kadangi lietuvių stenografijos visai dar neturime). Neleiskite nei vienam kalbėti tokių dalykų, kurių jis patsai nenorėtų pildyti.

Dabar ne laikas ir ne vieta karštgalviams nei asmenims jieškantiems sau garso arba kankintinio vainiko. Kalbėtojais dabar rinkitės visados tik tokius žmones, kurie supranta gerai dalykų padėjimą, kurie pažįsta savo teises ir jusų, žmonių teises; tokisus, kuriems snuki spaudėjų ranka ne baugi; tokius, kurie žino, kad, galų gale, žmonių balsas turės but išgirstas.

Dėkitės organizacijon, kurios tikslas yra išlaikyti bent tiek demokratybės, kiek per sunkią kovą žmonės jau šioj šalyj laimėjo. Dėkitės organizacijon tuojau, nieko neatidėliodami. Kiekvieno musų visuomeninė ir asmeninė laisvė ir saugumas yra tik organizacijoj ir viešume!

The N. Y. C a l l.

DR. W. YUSZKIEWICZ

LIETUVIŠKAS AKIŲ GYDYTOJAS
Kas turi skaudamas arba silpnas akis, ar galvos skaudėjimo, atsilankykite pas mus
1155 Milwaukee Ave.
Valandos: Nuo 9 ryto iki 9 vakare. Nedėliomis nuo 9 ryto iki 1 po piet.

GERHARTO HAUPTMANNO

Paskendusis Varpas

Penkių Aktų Pasakos Drama

Lietuvių Scenai Talkydamas vertė A. LALIS.

(Tęsimas).

VANDENIUS. Kvoraks! Breke-ke-keks! Vikšrių pastogėj užsnudo meistras—žemės kirminėlis—, nemato nieko jis, negirdi nieko! O čia—miglotos, ukanotos šmėklos po kalnus slankioja, tai tylomis grumodamos jam kumščioms, tai graudžiai sau laužos rankas. Jis nejaučia nieko! Kumpos eglės vaitojimo negirdi, nė pikto ir tylaus kaukų švilpimo, kurs drebina senų pušių spyglius, o pačios jos gąsliai šakomis plaka, kai ta višta sparnais.—Jau drebulys jį purto; smelkias šiurpuliai į kaulus ir smegenis—o bet gi ir sapnuodams toliau jis dirba savo dienos darbą. Paliauk! Veltui kovoti! Nes prieš Dievą kovoji tu! Kovon tave pašaukęs, štai Dievas vėl šalin tave atstumė: persilpnas tu esi! *(Andrius vartosi, vaitodamas)*. Veltui ir tavo aukos: nes kaltybė kaltybe liekas. Ir malonės Dievo neįgijai tu, kad paverst galėtum kaltybę nuopelnu, atlyginimu—baudą. Piktybių pilnas, kraujais tavo rubai pastyrę! Nerasi tokios skalbėjos, kuri galėtų kraują tau nuplauti! Į tarpkalnius, į daubas pikti elfai jau renkasi medžioklėn. Tuoj išgirsi šunų gaujos lojimą: jie gi jaučia, kur grobis slepias... Ukai-milžinai giedriose dausėse iš tamsių debesų pilis, augščiausiais kuorais-bokštais, stato ir palengvėle gena čia, į kalnus, idant tave ir tavo darbą—visa užvertus, išnaikinus!

ANDRIUS: Undinute! Eik šian, padėk! Piktasis mane smaugia!

VANDENIUS: Ji girdi ir ateis—ir vis tau nepagelbės! Jei butų ji kaip Mildė, tu pats—Kaunis; sedoke savo jei turėtum vylų tokių aštrių, kaip saulės spiduliai, ir paleista kiekviena jų tikslan pataikytų—vistiek tu žut turėtum! Klausyk: gelmėse ežero nugrimzdęs varpas yr. Viršum jis nori kilti, kur žiburys dangaus skaisčiai taip žiba. Varpan įplaukia žuvįs, vėl nuplaukia... Jauna dukrikė mano, žaliaplaukė, ištolo, baimingai, kartais apskrieja jį ir ima verkt gailiai, nes varpas tas klaikiai taip skamba, taip liudnai, tartum gerklė jo butų pilna kraujo... Ir juda, kruta jis, nuo dugno nori kilti... Ir kuomet varpas vėl užskambins—vargas tam, kurs liejo jį—Bim! bam! Te Viešpats gelbsti tau sapne tavam;—Bim! bam! Baisus jo garsas ir klaikus! Mirties tai balsas, šaukiąs į kapus: Bim! bam! bim! bam! Te Viešpats gelbsti tau sapne tavam!..

(Vandenius pasineria šulinin).

ANDRIUS: Gelbėkit! gelbėkit! Slogutis vėl mane kankina! *(Išbunda)*. Kur aš... kur aš dabar esu? *(Trinasi sau akis ir dairosi aplinkui)*. Ar čia kas yra?

UNDINUTĖ *(pasirodo duryse)*. Tai aš. Ar tu mane šaukei?

ANDRIUS: Taigi, taigi. Eik šian! Eik pas mane! *(Undinutė prisiartina)*. Uždėk man ant kaktos savo rankutę. Taip! Aš noriu tavo širdį... tave aš noriu jausti. Taip. Prisiglauskie prie manęs. Tu atneši girios vėsumą ir rozmarino kvapsnį. Pabučiuok mane, mieloji, pabučiuok!

UNDINUTĖ: Kas tau, mielasis?

ANDRIUS: Nieko... Nežinau. Gulėjau čia šitai, ir šalta buvo. Gulėjau be jiegų... be žado... Pavargusi širdis vos-vos tik plakė. Ir štai įsiveržė čionai tamsos galybės, ir tapau jų auka. Kankino jos mane—mane jos smaugė... Bet dabar gerai. Viskas gerai. Aš tvirtas vėl ir nieko nebijau! Tegul tik jie ateina!

UNDINUTĖ: Kas?

ANDRIUS: Gi nevydonai mano!

UNDINUTĖ: Kokie?

ANDRIUS: Jų neišvardysi. Visi, kiek yra! Dar stoviu aš tvirtai ant savo kojų, kaip ir pirma, ir jų nesibijau. Tai nieko, kad, man miegant, tulas jų ir buvo prie manęs prišliaužęs, kaip hijėna.

UNDINUTĖ: Tu karščiuoji, Andriau!

ANDRIUS: Man truputį šalta. Bet tai niekis. Tu apkabink mane, prispauskie prie savęs!

UNDINUTĖ: Mieliausias mano tu! Brangiausias!

ANRDIUS: Man viena pasakyk, vaikeli: ar tu tiki manim?

UNDINUTĖ: Tu—Kaunis! Tu—didvyris Saulės! Tu—skaistaveidis! Bučiuoju šviesų tavo antakį, lanku kur juosia skaistų akie žydrį... *(Valandėlė tylėjimo)*.

ANDRIUS: Sakai—aš toks esąs? Kaip Kaunis aš? Kad tai tikėt galėčiau! Pamokykie mane tikėt, vaikeli! Kiltu pasigėrėjimu pripildyk mano sielą, kad veikt galėčiau. Juk jeigu kuju, replėmis ranka tur nuolat veikti, ir skaldyt marmorą, ir kaltu kalti, kiekvienam mažmožiui pašvęsti reik stropumo, o čia tai tas nesiseka, tai tas nevyksta—tada ir noras dirbti žuva, ir viltį pameti, krutinėj stoka kvapo, akįs gęsta ir iš sielos šviesus paveikslas nyksta... *(Valandėlę mąstęs, atsigauna)*. Bet ne! Gana! Dangun nuo mano aukuro dar dumai tiesiai kįla. Ir jei ranka norės juos iš augštybės žemyn palenkti—lai taip bunie. Nukris tada aukadavio man rubai nuo pečių—ne pats aš busiu juos numetęs—ir, nors dar niekas taip augštai, kaip aš, nebuvo kilęs, prikandęs žadą, nuo Horebo žemyn nužengt turėsiu. Bet dabar—šviesos! Atneškit žibintuvus! O tu, žavėtoja, parodyk savo burtus! Duok šian ragaut man savo vyno! Kaip žmonės paprasti yr pratę—naudokimės praeinamos minutės laime. Teskamba muzika!

UNDINUTĖ: Kalnais lakiojau aš, tai kaip voratinklis pagautas vėjo, nešams, tai šaudydama, kaip bitelė, tai kaip drugys nuo žiedo prie žiedelio tupinėdams, ir nuo kiekvieno augalėlio, nuo samanos, žolelės, nuo gėlės—barškučio, katiliuko, katpėdėlės—išgavau priesaiką. O štai kokią: prisiekt jie man turėjo, kad nieko pikta tau jie nedarys, tik tau padės. Ir jei Juodasis elfas—pikčiausias nevydonas tavo—mariąją taikytųs paleist į tave vylą—jo visos pastangos veltui nueitų.

ANDRIUS: Mariąją vylą? Kas paleis mariąją vylą? Ak, taip! Dabar aš jau žinau tą šmėklą: ji rubais kunigo atėjus buvo ir, pakelta ranka, grumodama,, vapėjo, jog ve ištiksianti mane kokia ten vyla—pataikysianti man tiesiai į širdį.—Kas gi paleis manen išlanko vylą? Kas?

(Bus daugiau).

Del Patarnavimo Depozitoriams Bankas Atdaras Panedėlio Vakare.

Šio Banko viršininkai realizuoja, kad daug yra depozitorių, kuriems sunku atlikti savo bankos reikalus laike paprastųjų bankos valandų.

Del parankumo tokių depozitorių šio Banko taupomasis skyrius bus laikomas atdaras Panedėlio vakarais iki 8 val..

Musų depozitoriai apsaugoti musų kapitalu ir Perviršiu, viršijančiu $5,100,000.00.

State Bank of Chicago

Kalbame lietuviškai.
Kviečiame atsilankyti lietuvius.
La Salle ir Washington gatvės,
Prieš City Hall.

PIGIAUSIA ir GERIAUSIA MOKYKLA
Chicagoje, mokina kirpimo ir designing, vyrų ir moterų drabužių.

Musų sistema ir ypatiškas mokinimas padarys jus žinovu į trumpą laiką.

Mes turim didžiausius ir geriausius kirpimo-designing ir siuvimo skyrius, kur mes suteikiame praktišką patyrimą kuomet jus mokysitės.

Elektra varomos mašinos musų siuvimo skyriuose.

Jųs esat užkviečiami aplankyti ir pamatyti musų mokyklą bile laiku—dieną ir vakarais ir gauti speciališkai pigią kainą laike šio mėnesio.

Diplomai duodami mokiniams.
MASTER DESIGNING SCHOOL
J. F. Kasnicka, principalas,
118 N. La Salle St., Room 416-117
Prieš City Hall.

Extra Pranešimas

Kurie norite turėti paveikslus trečio, antro ir pirmo "Naujienų" metinių sukaktuvių apvaikščiojimų, o taipgi Bulotų ir Žemaitės pasitikimo vakaro (Chicagoj), ir žinomojo musų rašėjo — dramaturgo Br. Vargšo, kreipkitės antrašu:

W. J. STANKUNAS,
3315 So. Halsted St., Chicago, Ill.
Telefonas Yards 1546.

SUSIVIENIJIMAS LIETUVIŲ AMERIKOJE

ĮSTEIGTAS 1886 METAIS

Kapitalas 1 Sausio, 1917, $145.000	Moka pomirtinių $150, $300, $600
Pomirtinių išmokėjo $92.715	ir $1.000. Moka ligoje pašalpos—
Ligoje pašalpų $52.813	$6.00 $9.00 ir $12.00 į savaitę.

ŠELPIA Našles, Našlaičius, Moksleivius, Politiškus Kankinius, Imigrantus ir remia visus prakilnius lietuvių tautiškus ir kulturiškus reikalus.

ŽMONIŲ apšvietai leidžia savaitraštį „TĖVYNĘ" su iliustruotu mėnesiniu priedu Moterims ir Vaikams, ir nariai tą gauna dovanai. Leidžia knygas, kurias nariams duodama už pusę kainos.

SUSIVIENIJIMAS LIETUVIŲ AMERIKOJE yra seniausia, didžiausi ir tvirčiausia apdraudos, pašalpos ir kultūros organizacija. Kuopos yra visuose miestuose. Norėdamas prisirašyti, kreipkis prie vietinės kuopos, arba norėdamas platesnių informacijų, rašyk pas Centro Sekretorių, šiuo adresu:

A. B. STRIMAITIS
307 WEST 30TH STREET, NEW YORK CITY

Aš padarau sergančius vyrus sveikais ir silpnus vyrus tvirtais

Aš Dariau Tą Per 20 Metų ir Mano Ilgas Patyrimas Išmokino Mane Kaip Tą Padaryti.

Greitai ir Pastoviai

Aš noriu tos progos pasikalbėt su kiekvienu žmogum, kenčiančiu nuo bile kokios ligos arba silpnumo, ir man bus malonu pasakyti jam, be mokesčio, kokia jo yra kliutis, kiek laiko reikės iki jį padarysime seiku ir tvirtu, ir mažiausias išlaidas, už kurias aš galiu del jo atlikt. Aš gydau tiktai vyrus ir mano **SPECIALIAI NAUJOS METODOS** išgydo, kuomet kitos negeibsti.

Aš gydau pasekmingai ir kuotrumpiausiu laiku, visas privatines ligas, k. t. Užnuodijimą kraujo, Strikturą, Putliavimą, Nutekėjimą, Žudymą, Nutekėjimą, Žudymą jiegų, Raudonąją gyslą, Silpną pusle, Inkstų ligas ir tt. Aš vartoju Tikrą Importuotą Prof. Ehrlicho 606-914 ir visas vėliausias Vaccines, Serums, Bacterins ir tt., kurios suteikia tikras ir nuolatines pasekmes be atitraukimo jųs nuo darbo.

Jei nesate tas žmogus kokiu turėtut but, pasitarkite su manim tuoj, be mokesčio ,ir stokite ant kelio Sveikatos, Stiprumo ir Laimės.

PATARIMAS DYKAI, UŽKVIEČIU ATSILANKYTI.

DR. BURGESS 422 So. State Street, Chicago, Illinois.
Priešais Siegel Cooper and Company

Offiso Valandos: Dienomis 9 iki 8. Nedėliomis 10 iki 2.

VIENATINIS REGISTRUOTAS RUSAS APTIEKORIUS ANT BRIDGEPORTO

VYRAMS IR SUAUGIEMS

Akiniai aukso rėmuose nuo $3.00 ir augščiau. Sidabro rėmuose nuo $1.00 ir augščiau. Pritaikome akinius uždyką. Atminkit: Galvos sopėjimas, nervikumas, akių skaudėjimas, užvilkimas ir tt. yra vaisiais įvairių ligų, kurią gali buti prašalintos gerų akinių pritaikymu. Ištyrimas uždyką, jei perši ar skauda akis. Jei jos raudonos, jei galva sopa, jei blogai matai, jei akis silpsta, neteak ilgiau, o jieškok pagelbos aptiekoj, kur kiekvienam pritaikoma akiniai uždyką. Atmink kad mes kokiam gvarantuojam akinius ir kiekiekvienam gerai prirenkam.

S. M. MESIROFF, Ekspertas Optikas,
Jei jųs sergate ir reikalaujate patarimo arba vaistų, ateikit pas mane. Aš buvau aptiekorius Rusijoj virš 10 metų, Amerikoj 15 metų. Aš duodu patarimus DYKAI. Galiu padaryti bile kokius rusiškus vaistus. Aš rekomenduoju tik GERUS daktarus. Aš esu draugas žmonių. S. M. MESIROFF, 3149 SO. MORGAN ST., CHICAGO, ILL.

Korespondencijos

KEWANEE, ILL.

Paaiškinimas.

Gerbiama Naujienų Redakcija, maloněkite įdėti šitą paaiškinimą:

Naujienų nr. 121 tulas N. K. aprašo dvidešimtos d. gegužės patriotišką apvaikščiojimą ir apie lietuvių dalyvavimą toj parodoj.

N. K. klysta, pavadindamas lietuvius nesuprantančiais karės baisenybių, ir kad koks tai J. N., vyčių generolas, pasiųlęs miesto valdžiai lietuvių dalyvavimą.

Ton parodon buvo kviečiamos visos Kewanee organizacijos, taigi ir lietuviai, pamatę, kad dalyvauja apie 26 draugijos visų tautų, sumanė prisidėti — ne delto, kad nesupranta karės baisenybių, bet kad išvengus kapitalistų persekiojimų, kad nepavadintų lietuvių šnipais arba šalies išdavikais (Na, jau tik ir baimė! Red.)

Draugijų nariai nebuvo verčiami dalyvaut.

J. Nedvaras.

MUSKEGON, MICH.

Atsakymas 75 vyčių kuopai.

LSS. 246 kuopa, užtėmijus "Draugo" nr. 117 š. m., kur tarp kitko rašoma, kad vyčiai surengsią prakalbas su diskusijomis, jeigu Muskegono socialistai pageidautų prakalbų ir diskusijų.

Tad mes ir pageidaujame prakalbų arba diskusijų ir visuomet ir su visais esame pasirengę stoti į viešas diskusijas.

LSS. 246 kp. Komitetas:

V. V. Vasys,
J. Budris,
P. Barzdaitis.

P. S. Jeigu vyčiai dabar nesuspėtute surengti diskusijas, rengkite kada tik galite: mes visuomet gatavi stoti su jumis į diskusijas. **Komitetas.**

Skaitytojų Balsai.

Už išreikštas šiame skyriuje nuomones Redakcija neatsako.

UKIŲ IR MIESTŲ DARBININKŲ SĄLYGOS.

Ant ukių darbininkai yra du kartu daugiau išnaudojami negu miestuose.

Ant ukių darbininkas tankiausia turi dirbti 16-17 valandų dienoj, be mažko du kartu tiek laiko, kaip dirbtuvėje už $35—$40 mėnesinės algos. Ukininkai mano, kad tai daug yra mokama. Bet sulyginus fabriko darbininko mokestį, katras uždirba du dolerius į dieną už 10 valandų laiko, — tai yra visai mažai. Jeigu darbininkas išdirbtų fabrike 16 falandų į dieną, gaudamas laiką ir pusę už viršlaikį — 6 val., tai uždirbtų $3.80 į dieną, arba išeitų $114 į mėnesį.

Ant ukių už išdirbtą viršlaikį nėra mados mokėti, o tankiausia darbininkas kiekvieną dieną dirba viršlaikį. Užtektinai butų dirbti 10 val. į dieną.

Ant ukių darbininkas neturi laiko, kada paskaityti laikraštį arba knygą.

Fabriko darbininkas, išdirbęs 8—10 val. į dieną, parėjęs namo, paima laikraštį arba knygą ir paskandina savo mintis rašytojų, poetų mintyse. Turi laiko ir progos lankyti susirinkimus, prakalbas, prelekcijas, diskusijas. Turi progos, susidurti su inteligentiškomis ypatomis, iš kurių gali daug ko pasimokinti. Turi progos, argumentuoti su savo draugais darbininkais ir lavinti savo protą.

Delto miesto darbininkas, kuris myli mokslą, stovi ant augštesnio kulturos laipsnio negu ukių darbininkas, nors jis ir myletų mokslą, bet vienok netur progos ir laiko juo naudotis.

Ištikrųjų, darbininkas padirbęs dvejus, trejus metus ant ukių apmiršta protiškai. Ir susitikęs su savo draugu — miesto darbininku, pasijaučia, kad jis stovi ant kelių kulturos laipsnių žemiau.

Aš patarčiau, eiti ant ukių gyventi tiems, kurie turi kelius skatikus, nusipirkti sau šmotelį žemės, kad nereiktų dirbti kitiems. Bet neveliju darbininkams eiti dirbti ant ukių, jeigu galima padaryti gyvenimą mieste, nes darbininkų gyvenimas ant ukių yra labai nuobodus.

Aš nebučiau priešingas darbininkams eiti dirbti ant ukių, jeigu ten butų geresnės sąlygos, nes ant ukių yra tyras oras, sveikas darbas, sveikas valgis.

Tiesa, ir miestuose nėra rojaus — visur darbininkai yra iš naudojami. **J. Paleckis.**

KAS NORI PRIVERSTINO KAREIVIAVIMO.

Kadangi mus priverčia registruotis birželio 5 d., tai čia noriu pakalbėti apie tai, kas nori priverstino kareiviavimo.

Šį tą paduodu iš išleistų agitatyviškų pamfletų, kuriuos siuntinėja į dirbtuves, kad bosai priverstų savo vergus prie čėjimo į kariuomenę. Ypač indomus pamfletukas užvardytas "Our Nation in Danger."

Ten randasi ir penki stambųs bažnytiniai parazitai, kurie pamindami po kojų prisakymą: penktas neužmušk, veidmainingai skelbia karės reikalingumą.

Įvairių tikėjimiškų sektų darbininkai visuomet mums, socialistams, išmėtinėdavo, kad mes esą netikime į šv. bažnyčią nei į Dievą, keikią kunigus, esą didžiausi bažnyčių priešai, nei kepurės nenusiimą, cidami pro šv. bažnyčią. Žodžiu sakant, socialistai — tai didžiausi bažnyčių griovikai ir kaipo tokiems — tai esą nieko nereiškia papildyti užmušystes (žmogžudystes) ir kitas baisiausias niekšystes.

Dabar pažiurėkite jųs, broliai katalikai, po kokiu raštu turi padėjęs savo vardą Kardinolas Gibbons. O jųs, kunigai, pasakykite, ką reiškia "penktas neužmušk" (pasakykite viešai), parodykite man tame surašę, kur yra pasirašęs nors vienas tų, kuriuos jųs keikiate, kaip tik įmanydami: bedieviais, "cicilikais" ir bažnyčių griovikais. Parodykite nors vieną socialistą arba nors laisvamanių agitatorių, tada tik išsiteisinate nuo savo purvinų agitacijų. Bet jųs niekada negalite išsiteisinti nuo veidmainystės, jųs niekada negalite išsiteisinti, kad jųs necesate bažnyčių griovikai.

Šitame momente turėtų kiekvienas krikščionis darbininkas atverti akis prieš šitą faktą ir nustoti versti tą baisų, biaurų purvą ant socialistų, kurie priešinas toms skerdynėms ir griovimams bažnyčių. Bet jųs sakote, kad esate didžiausi žmogžudysčių priešai. Jeigu jųs norite pasilikti teisingais žmonių akyse, — išvarykite tuos veidmainius, bažnyčių griovikus iš savo bažnyčių, tada tik pasirodysite teisingais esą, parodysite, kad jųs esate Jėzaus Kristaus mokslo pasekėjai. Kol to nepadarysite, mes busime priversti sakyti jums, kad jųs esate veidmainiai, farazėjų įrankiai, sutinkantįs laužyti Dievo penktą prisakymą: "penktas neužmušk", sutinkantįs su Gibbonsais, Fallowais, Cadmanais ir panašiais parazitais. Šluokite juos iš bažnyčių lauk arba jųs prasišalinkite nuo jų, nes matote, kad jiems Europos žmonių kraujo neužteko, jie dabar kėsinasi ir ant musų Amerikoje. Tame surašę randasi dar ir daugiau, apart tų penkių bažnytinių atstovų — randasi dar 26, tie dvidešimts šeši — tai stambųs Amerikos biznieriai ir politikieriai, kurie mato iš to sau didelę naudą, nori prisiplėšt sau turtų. Jeigu kas norėtų juos pataisyti, tai turėtų siųsti į Francijos tranšėjas. Taip, tegul jie paremia savo žodžius darbais. Tegul jie gina tėvynę, geriau pasakius, savo reikalus ne svėtimu krauju, bet savo locnu.

Kàd apginti demokratiškas teises, tai reikia organizuotis, reikia stoti į socialistų Partiją. Organizuokitės! Nelaukite paskutinės dienos, kada kapitalistai per savo sumokslą pastatys į kardų spąstus.

Atminkite, kad esame varomi prie to. Darbininkų teisės pavojuje! Drauge, budamas darbininku ir neprisidėdamas šiame momente prie Socialistų Partijos, liksi išdaviku darbininkų klesos. Lietuviai darbininkai, kada užtėmysite kuoskripcijos kada užtėmysitę kuopas šaukiant susirinkimus, atsilankykite ir prisidėkite prie Lietuvių Socialistų Sąjungos Amerikoje. **A. Kairys.**

Teisybė Apie Akių Keblumus

Kuomet jųs tariatės su akių specialistu, **bukite atsagus.** Pažinkite jį, suraskite jo gerą vardą ir jo rekordus — jo patyrimą. Kuomet jųs pasitarsite su manim, aš išegzaminuosiu jusų akis ir jei jums reikės mano patarnavimo, aš jums pasakysiu. Aš turiu

20 metų patyrimą

Chicagoje ir išgydžiau tukstančius ligų nuo **valkio, užblĮurkimo vokų, traškanų, kreivų akių** ir tt. pirmiau gydytų kitų daktarų, ir paliauta be vilties.

Kreivos Akis išgydomos vienu Gydymu be Chloroformo arba Skausmo

Jei jųs kenčiate nuo galvos skaudėjimo arba kitų nerviškų ligų, sustokite ėmę vaistus — jie negali pagelbėti — jie suteikia tiktai laikiną pagalbą.

Nosies Keblumai

Nosies ligos atsiliepia netiktai ant ausų ir kitų ligų; jos atsiliepia ir ant daug akių keblumų. Todel, pirma įsigijimo akinių, pritaikytų prie **jųsų akių, gerai butų apžiurėti,** ar nėra kartais nosies ligos. Jeigu taip, tas turi but padarytą, ir tuokart tiktai rupinties akimis. Daugelyje atsitikimų, kuomet nosies liga yra prašalinta, akiniai ilgiau nebereikalingi.

Pro. F. O. Carter.

SPECIALISTAS

Akių, Ausų, Nosies ir Gerklės Ligų 120 So. State St., 2-as augštas. Vienos durys į siemius nuo The Fair.. Chgo. Priėmimo Valanados: Nuo 9 ryto iki 5 po pietų. Nedėliomis nuo 10 iki 12.

ŠOKIŲ MOKYKLA
Geo. M. Chernaucko

Phone Canal 1256.

Svet., 1900 S. Union ave. ir kampas 19-tos gatv., Chicagoj. Ateik į vienintėlę Šokių Mokyklą. Visi šokiai mokinama sulig naujausia mada;—angliški ir lietuviški. "Aš užtikrinu, kad išmokinsiu į trumpą laiką. Šokiai atsibuna kas panedėlį ir ketverga ;pradžia 7:45 val. vakare.

Mokytojas J. K. BUBELIS, ir pagelbininkai.

Gyvenimo vieta: 4037 So. Talman ave., Chicago, Ill.

PAKLAUSKITE KITŲ

Ar teisingai K. Nurkaitis parduoda Elgin laikrodėlius ir kitus anksinius išdirbimus?

Ar užganėdinti auksoriaus bei laikrodininko darbais?

Ar užganėdinti kuriems pririnko AKINIUS?

Northsidės ir apielinkės lietuviai gerai žino

K. NURKAITĮ
1617 N. Robey Str., Chicago.
Prie Milwaukee ir North Ave.
Tel. Humboldt 4613.

J. GRUŠO

ORKESTRA-BENAS
3147 S. Halsted Street,
Tel. Drover 8674.

PIRK SAU visas Plumbavojimui reikmenis tiesiai už "wholesale" kainas. Mes parduosime visiems.

Levinthal Plumbing Suppiy Co.,
1637 W. Division St., Chicago,
Corner Marshfield Ave.
Kalbama lietuviškai.

Skaitykite ir platinkite vienintėlį Rusuose lietuvių darbo žmonių laikraštį

"Naująją Lietuvą"

Kiekvieno tikro darbo žmonių draugo pareiga—visomis jėgomis remti savąjį laikraštį.

Tiktai bendrai ir visas pajėgas įtempę mes galėsime įveikti savo priešininkus. O laikraštis tam tikslui—geriausias įrankis. **Todel, visi į darbą. Padėkite, kuo galite! Kas raštais, kas pinigais, kas patarimais!**

"Naujosios Lietuvos" kaina Amerikoje:
Metams 9 rubliai; pusei metų 4½ rub.
ADRESAS.

"Naujoją Lietuva"
Podolskaja, 15 Petrograd, Russia

D R. H A I R

Specialistas ir Jo Veliausios Europiškos Metodos

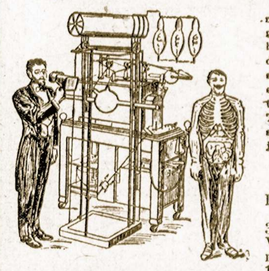

Jei kiti negali išgydyti, atelkite pas mane. Mano prietaisai, Radjo-Scope Raggi-X ir pilno įrengimo Bacteriologiška laboratorija ir Kraujo Egzaminacija atdengia man jusų tikrą ligą ir jei aš apsiimsiu gydyti jusų ligą, jusų užvekata ir spėka bus Jums sugrąžinta. Ateikit pas tikrą specialistą ir ne prie imituotoją. Tikras specialistas neklaus jųs, kur jums skauda ir kokią jųs ligą turite, bet jis jums pasakys pats, po apžiurėjimo.

Dr. C. H. HAIR
Mentor Bldg.
Paimk elevatorį. Kambarys 122
Prieš North American Cafe.
39 S. State St. St. Kampas Monroe
Valandos: nuo 9 ryto iki 8 vakare. Nedėliomis nuo 10 ryto iki 1 val. po pietų.

L O K I S

Lietuvių Legendą.

Labai indomus pasiskaitymas iš užrašų 1866 metų. Knygelę parašė **P. Merimee,** vertė **L. Juras.** Išleista "Naujienų" B-vės.

Kaina 15c.

"N A U J I E N O S"
1840 S Halsted St., — — — Chicago, Ill.

$1.00 X-RAY EXAMINACIJA

Šis specialis paaukavimas tiktai trumpam laikui.

Del pasekmingo gydymo bile ligos jųs turite žinoti didumą ir budą ligos ir kelią, kuriuo ji bėgioja. Aš negydau vienų simptomų, aš vartoju mokslišskas labaratorijos metodas, tokias kaip bandymą kraujo spaudimo, mikroskopiškas ir chemiškas analyzas kraujo ir šlapumo, ir tokiu budu surandu tikrą priežastį jųsų negalės.

Mano mašina del užrašymo Jųsų kraujo spaudimo, pajiegos stiprumo ir gyvumo Jųsų širdies.

Suranda žmonėse aiškiai silpnumą sveikatos, energijos ir stiprumo, ženklai, kurie parodo staigią mirtį, gali apsireikšti bile laikur. Kaip randasi jųsų kraujo sudynai? Ar jie smarkiai didėja? Ar jųs pirm laiko senstate? Mano kraujo spaudimas pasakys. ATEIKIT, leiskite man išpasakot jųsų širdies ir kraujo sudynų paslaptis—tuokart galima bus jums tikrai patarti kas geriausia yra jums daryti.

NEMOKĖK MAN

rodo nenaturalį stovį, ir visai prašalina visą spėliojimo darbą. Jeigu jųs niekuomet pirmiau neturėjote pilno X-Ray ištyrimo jųsų kuno, jųs neturėtumėt praleisti to stebėtino patyrimo, kuomet jųs galite įsigyti vien tik už dalelę paprastų išlaidų. Ateikite tuojau pirm negu šis specialis paaukavimas užsibaigs—ir leiskit X-Ray pasakyti tikrą teisybę apie priežastį jųsų ligos. Nėra svarbesnio dalyko pasaulyje del jųs žinot, ir jųs taip ilgai nežinot. Bukit atsargus, suraskit tikrąją savo negalės priežastį, ir sutaupykite, galima, mėnesius bereikalingų kentėjimų, svarbių komplikacijų ar dagi pačią gyvastį.

VYRAI IR MOTERS

Kurie sergate, kenčiate ir nusimine, pasinaudokit šia didele auka. Tiktai trumpam laikui aš suteiksiu X-Ray ir daktariška egzaminaciją už 1.00, daug expertų ima nuo $5.00 iki $10.00 Jųs nebusite priversti gydyties. Aš duodu kiekvienam sergančiam vyrui ir moterei šioje apielinkėje proga žinoti ,ar jie gali but išgydyti. Aš turėjau daug metų patyrimo pasekmingo gydymo pilvo, kepenų, plaučių, inkstų ir pusles kliutis, reumatizmą, dusulį, kraujo ir odos ligas, katarą, akių, ausų, nosies ir gerklės, chroniškų ir nerviškų ligų, ypatingai pasekmingas pilvo kliutyse, taipgi privatiškų vyrų ir moterų ligų.

Jeigu jųs turite galvos skaudėjimą, silpną nugarą, apsvaigimą, prietvarą, atsiraugėjimą gazų, skausmus pilvę, murmėjimą žarnose, nustojimą apetito, nuovargį, nusidėvėjimą, pajautimą, nerviškumą, ir palengvą nykimą, tai yra priežastis, kuri turi but žinoma.

Šis apgarsinimas užkviečia jus jieškoti sveikatos ir laimės, kuri lengvai yra jums atsiekiama. Jeigu jųs sergate ir norite greitai pasveikti, atsineškite šį apgarsinimą, kuris suteikia jums tiesą prie X-Ray ir daktariškos egzaminacijos už $1.00.

NEATIDĖLIOK, ATEIK TUOJAUS.

Valandos: 9 ryto iki 8 vakaro. Nedėliomis: 9 ryto iki pietų.

DR. FIELD
740 W. Madison gatvė, kampas Halsted gatvės
Antras augštas.
Chicago, Ill.

Taigi neleisk $1.00 stovėti tarpe jųs ir sveikatos. Ateik pasiteiraut.

NAUJIENOS
The Lithuanian Daily News

Pirmas Lietuvių Dienraštis Amerikoje
Leidžia NAUJIENŲ BENDROVE inc.
Kasdien, išskiriant nedėldienius

Užsisakomoji kaina:
Chicagoje — per išnešiotojus 12 centų savaitėje. Paštu siunčiant, Chicagoje metams $6.00, pusei metų $3.50.
Kitur, ne Chicagoje, metams $5.00
Pusei metų $3.00
Trims mėnesiams $1.75
Dviem mėnesiam $1.00
Kanadoje, metams $6.00
Europoje, metams $7.00

First Lithuanian Daily in America
Published Daily Except Sunday
BY THE
LITHUANIAN NEWS PUB. CO. Inc.

Terms of Subscription:
In Chicago, by carriers, per week, 12 cents. By mail one year, $6.00; six months, $3.50.
Outside Chicago, by mail, one year $5.00
Six months $3.00
Three months $1.75
Canada, one year $6.00
European countries, 1 year .. $7.00

Address: NAUJIENOS, 1840 S. Halsted, Chicago, Ill.

Skaitytojų ir korespondentų prašome siunčiamus išspausdinimui laikraštyj rankraščius adresuoti tiesiai Naujienų Redakcijai, o ne Redaktoriaus vardu. Reikia butinai rašyti aiškiai ir ant vienos popieros pusės, be to paliekant platesnius tarpus tarp eilučių. Redakcija pasilaiko visas teises rankraščius taisyti ir trumpinti. Netinkami spaudai rašiai naikinami, arba gražinami atgal, jei bėgiu dviejų savaičių autorius pareikalauja ir išsiunčia krasos ženklelių pakankamai persiuntimo lėšoms apmokėt.

Asmeniškai Redaktorių matyti galima tik nuo 5 iki 5:30 val. vak.

Redakcijos Straipsniai

Stockholme.

Švedijos sostinė Stockholmas šiandie yra taikos judėjimo centras. Socialistų delegatai į tarptautinę konferenciją jau susirinko tenai iš daugelio šalių ir prirengiamieji josios darbai jau prasidėjo. Į tuos darbus visas pasaulis yra atkreipęs savo akis.

Svarbiausi darbai, kuriuos priseina atlikti pirm formalio konferencijos posėdžių atidarymo, tai "suartint" atskirų šalių ir atskirų frakcijų socialistus ir išdirbti konferencijos programą. Tuo dabar ir yra užimtas Tarptautinio Biuro sekretarijatas. Jisai jau turėjo eilę pasikalbėjimų su atskiromis delegatų grupėmis.

Konferencijoje dalyvaus, kaip matyt, kone visų kraštų socialistai. Nuo dalyvavimo atsisakė tiktai pačios kraštutinės frakcijos kaikuriose šalyse. Atsisakė "tautiškoji" Hyndmano frakcija Anglijoje; atsisakė patriotiškoji francuzų socialistų "didžiuma"; atsisakė ultraradikalė vokiečių Liebknechto srovė ir tokia-pat ultraradikalė rusų "bolševikų" (Lenino šalininkų) frakcija.

Kaip "New Yorker Volkszeitung" tečiaus paduoda, tai ir tose atsisakiusiose frakcijose nėra tokio didelio neužsitikėjimo konferencija, kaip buvo galima spręst pagal pirmesnes žinias. Tas laikraštis (pats nelabai tepritardamas konferencijai) praneša, kad abi nepriklausomųjų Vokietijos socialistų frakcijos nutarusios siųsti šiuos delegatus į Stockholmą: Haase, Bernsteiną, Ad. Hoffmanną, Kautskį ir Klarą Zietz. Tos "abi" frakcijos tai yra partijos centras (Haase—Kautsky—Ledebour) ir kairysis josios sparnas — Liebknechto, Mehringo ir Hoffmann'o šalininkai. Kadangi nesenai buvo paskelbta Fr. Mehringo laiškas, kuriame jisai, savo ir Liebknechto vardu, pasmerkia Stockholmo konferencijos ideją, tai išrodo, kad kairysis sparnas neseka savo vyriausiųjų vadų — Mehringo ir Liebknechto — pėdomis.

Toliaus tas pats laikraštis rašo, kad ir francuzų partija ne visai taip žiuri į Stoskholmo konferenciją, kaip buvo paskelbta oficialės Francijos agenturos telegramose. Ji, butent, skelbė, kad partijos administracija "vienbalsiai" atmetusi pakvietimą dalyvaut konferencijoje, bet tai yra melas. Administratyvė partijos komisija, tiesa, minėtąjį pakvietimą atmetė, bet tik po labai ilgų ir karštų ginčų, ir ne vienbalsiai, o tik 13-os balsų didžiuma prieš 11 balsų. To negana; opozicija, kuri stojo už dalyvavimą konferencijoje, rengiasi visviena siųst delegatus, nepaisydama priešingo partijos valdybos nutarimo. Veikliausis tos opozicijos narys Jean-Louis parašė Limoge'o laikraštyje "Populaire du Centre" straipsnį antgalviu "A Stockholm" (Į Stockholmą), kur tarp ko kita sakoma:

"Prie šitų aplinkybių yra mažumos pareiga nepaminti tarptautinio socializmo tradicijų. Viskas turi but atidėta į šalį, kad išgelbėjus Francijos socializmo garbę. Ir tam nėra kitokio kelio, kaip pasiųsti delegatus į Stockholmą...

"Veikiamasis komitetas socialistinės mažumos todel turi pareigą neatidėliojant paimti tą klausimą ir surasti išrišimą, patenkinantį draugus, kurie visa širdim kįla prieš besitęsiančią kaikurių vadų bespėkę."

Prie šito reikia pridurt, kad vakarykščios telegramos iš Paryžiaus pranešė, jogei Francijos soc. part. taryba vėl ėmė svarstyt klausimą dalyvavimo Stockholmo konferencijoje. Intekmingiausieji didžiumos lyderiai — Renaudel, Marcel Sembat ir Jule Guesde—siulė tarybai atsisakyt nuo dalyvavimo konferencijoje. Bet, to neveizint, jų rezoliucija nebuvo priimta, ir taryba kolkas nepriėjo prie jokio nutarimo. Telegrama, kuri tas žinias paduoda, sako tečiaus, kad francuzų partijos nuomonė apie Stockholmo konferenciją **persikeitė** po intekme dviejų Rusijos socialistų, kuriuodu atvyko Paryžiun su pakvietimu į Stockholmą. Galima todel tikėties, kad neužilgio Francijos socialistų kraštutinis dešinysis sparnas paliaus priešinęsis tarptautinei konferencijai, kaip padarė praktiškai ir kraštutinis kairysis Vokietijos socialistų sparnas. Ar tuomet galės dar laikyties savo "originalės" pozicijos Anglijos Hyndman ir Rusijos Lenin?

Reikia turėt vilties, kad gyvenimo logika pasirodys esanti galingesnė už frakcionizmo logiką. Gyvenimo logika reikalauja, kad socialistai vienytųsi, ir tas reikalavimas turėtų but išpildytas Stockholme.

Keletas žodžių skaitytojams ir korespondentams.

Prie to neramaus upo, kuris apėmė minias, įstojus Suv. Valstijoms į karę ir priėmus kongresui konskripcijos įstatymą, yra labai svarbu žmonėms, kurie darbuojasi del bendros idejos, susiprasti tarpe savęs, idant nepakrikus, nenuėjus įvairiais keliais. Tuo reikalu, kuogeriausia suprasti vieni kitus, privalo vadovauties ir "Naujienų" darbininkų, skaitytojų ir rėmėjų šeimyna. Be susipratimo negalėtų but solidarumo, o be solidarumo nebutų pasisekimo musų darbe.

"Naujienų" redakcija daro iš savo pusės visa, kas galima, kad jų pozicija visais opesniais gyvenimo klausimais butų kuoaiškiausia musų draugams.

Vos keletas dienų atgal mes, kalbėdami apie socialistų taktiką dabartiniu momentu, šioje vietoje pasakėme: "Socialistai privalo vartot tokius kovos budus, kurie milionus išsiblaškiusių darbininkų vienytų į daiktą, jungtų prie vienodo veikimo pelno. Tiktai tada tvarsis kovotojų armija; tiktai tada, tai armijai beaugant, didės ir jos drąsa, stiprės kovos upas." Toliaus mes išreiškėme tą nuomonę, kad "individualės (asmeniškos) drąsos rodymas" negali but vyriausiu socialistų veikimo uždaviniu.

Norime pridėti prie tų savo išvadžiojimų dar keletą žodžių.

Visų-pirma turime užreikšti, kad mums rupi ne mažint "individualę drąsą" ir šaldyt individualę energiją, o pakreipt jas į tikslingesnes vėžes. Ne tas revoliucionierius, kuris turi "pasišventimo" kakta į sieną daužyti, bet tas, kuris stengiasi suorganizuot "sienos griovimui" reikiamą spėką. Socialistai, atskyrimui jų nuo anarchistų yra **visuomeniški,** o ne individualistiški revoliucionieriai. Jie organizuoja visuomenės jiegas tikslu pakeisti visuomenės tvarką.

Šito principo "Naujienos" tvirtai laikėsi visuomet ir laikysis ateityje. Ir mes linkime, kad į jį nuolatos atsižvelgtų ir musų draugai.

Čia mes prieiname prie antro dalyko, kurį mes geistume, kad musų draugai kuoaiškiausiai suprastų.

Negalima ir šitokiu momentu, kaip dabar, stačiai pavojinga atskiriems asmenims kreipties į minias raginimais prie tokių aktų (darbų, žingsnių), kurie jiems vieniems atrodo esant pageidaujamais. Mažiausia, kas reikalinga šitokiems raginimams, tai **organizacijos sankcija** (patvarkymas). Socialistų eilėse kiltų didžiausis chaosas (suirutė, betvarkė), jeigu kiekvienas jų imtų skelbt savo taktiką ir siulyt savo "geriausią pleną".

Mes paskutiniu laiku gaunam kasdien po vieną arba ir po keletą tokių individualių "atsišaukimų į draugus darbininkus" ir mes visus juos be išėmimo atidedame į šalį arba grąžiname jų tutoriams. Patartume rašytojams negaišint laiko tų "atsišaukimų" gaminimui ir neeikvot lėšų jų siuntinėjimui. Laikraščio špaltose jiems vietos nebus.

Suprantama, čia neina kalbos apie tokius staripsnius arba pranešimus, parašytus atsišaukimų formoje, kurių tikslas yra vykinti partijos nurodytąją taktiką.

Redakcija, be augščiaus minėtųjų priežasčių, negali skelbt daugelio tos rųšies raštų da ir delto, kad jie lengvai galėtų padaryt daug skriaudos dienraščiui, neatnešę jokios naudos visuomenei. Mes esame simpatizuojančių mums žmonių persergėti, kad Chicagos klerikalai uoliai verčia "indomesniuosius" "Naujienų" straipsnius į anglų kalbą ir siunčia valdžiai. Taigi neužmirškite, kad musiškiai "kramolos malšintojai" nepraleis nė vienos progos įklampinti dienraštį, kokia tiktai jiems pasitaikys.

"Naujienos", stovėdamos mokslinio socializmo pamatais, nepripažįsta revoliucinius suokalbių taktikos. Todel jos neagituos už jokį dalyką, kurio nebutų galima skelbti viešai. Tiek pasamdytieji, tiek laisvanoriai šnipai ir skundikai "darbuosis" veltui, knisdamiesi po dienraščio špaltas, kad prisikabinus prie jo, — toliai, koliai mes patįs neužmiršime, kad musų pareiga yra varyt visuomeninės revoliucijos, o ne slaptų konspiracijų darbą.

Milwaukee miesto socialistu partija išmetė du, paskutiniu laiku labai "pagarsėjusiu", asmenis: Winfield R. Gaylord'ą ir A. M. Simons'ą. Juodu dabar nutarė steigt naują partiją ir ji vadinsis "American Socialist Party". Bus indomu pažiurėt, ar daug narių jie gaus į tą savo partiją.

Londone viename hotelyje, "British Empire Production Association" bankete, svečiai bevalgydami pastebėjo ,kad torielkos, iš kurių jie valgė, padaryta Vokietijoje. Baisiai pasipiktinę, svečiai trenkė tas torielkas į grindis ir sudaužė. Laikraščiai paduoda tą žinią, kaipo labai patriotišką atsitikimą. O ištiesų tai tas atsitikimas apie nieką daugiaus neliudija, kaip apie Anglijos ponų "sukreiziojimą".

Musų korespondento pranešimui apie menamą nelaimę su Šliupiute-Yčiene, išspausdintam pereitoje subatoje, nerasta jokio patvirtinimo. Plačiau pasiteiravęs, korespondentas priėjo prie įsitikinimo, kad tai busią greičiausia tik spėjimas arba kieno - nors paleistas paskalas.

Tai Petrogrado lietuviai jau ir savo "laikinąją valdžią" (Laikinąjį Lietuv. Valdymo Komitetą") turi. Valdžia jau yra, reikia tiktai šalies, kurią ji galėtų valdyt.

Laikinajame Lietuvos Valdymo Komitete "susivienijo" Bulotos bendramintis Januškevičius su Martynu Yču, Kapsuko prietelis Požela su "kramolos malšintoju" Lau-

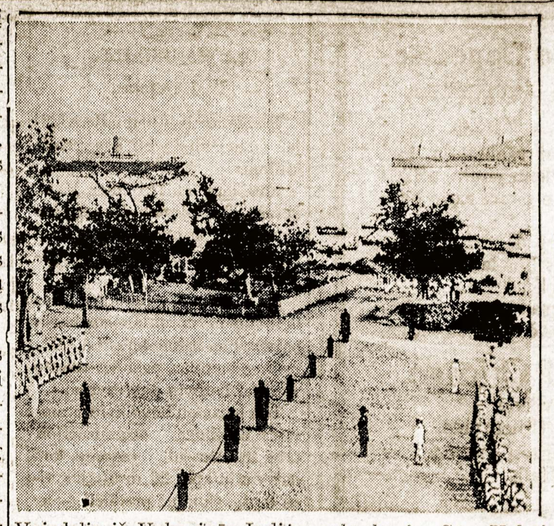

Vaizdelis iš Vakarinės Indijos salų, kurias Suv. Valstijos nesenai nupirko iš Danijos.

kaičiu. Žodžiu, ta revoliucija pridirbo dalykų, apie kuriuos nesapnavo ir drąsiausi svajotojai.

Vadinasi, Yčas visgi yra "ministeris:" ne pusministeris, o "pilnas ministeris" ir dagi lietuviškas!..

Kaip mes nežiurėtume į tą faktą, kad iš visų lietuvių partijų tapo Rusijoje suorganizuota koalicinė "laikinoji valdžia", bet vienu žvilgsniu ji užsitarnauja rimtos atidžios. Jeigu Lietuvai lemta po karės įgyt kokia-nors savavaldybės forma—kas yra labai galimas daiktas—, tai visai naturališka, kad Lietuvos tremtiniai jau iš anksto rengiasi prie tos valandos ir lavinasi savęs valdymo darbe.

Chicagiškis "Draugas", išgirdęs, kad buk P. Grigaitis rengiąsis tuoj išvažiuoti į Rusiją, pasiskubino jam palinkėti laimingos kelionės. "Naujienų" redaktorius yra, žinoma, dėkingas "Draugui" už tą jo "geros širdies" parodymą, bet jisai gailisi, kad, pirma negu jisai apleis šią šalį, jam dar reikės apie kuriuos-nekuriuos dalykus pasikalbėt su "Draugu"—teisme.

KLAIDŲ PATAISYMAS.

Vakarykščiose Kalnaverčio "Pastabose" palikta keletas nemalonių zeceriškų klaidų. Antgalvyje, vietoje "Pastabos apie **Baubo** editorialus", sustatyta "Raulo"; antroje pastaboje, skliauteliuose turėjo but "tuos rekordus **užsipatentuos",** vietoje "užpatentuots". Paskutinėje pastaboje turėjo but: "Aš didžiai stebiuosi mano prietelio Baubo gabumu papasakot tiek daug dalykų apie aną svietą, bet..."

Tautos Taryba.

Naujienų 120 nr. mes, ėmę iš Petrogrado "Naujosios Lietuvos", padavėme žinią apie įsisteigimr ten taip vadinamos Tautos Tarybos. Daugiau žinių apie tą įstaigą, apie jos organizaciją, tikslus ir veikimą paduoda ką tik gautas "N. L." numeris iš kovo 26, š. m. Atspausdiname čia tą žinią ištisai. — N. Red.

Tautos Tarybos posėdyje (Petrograde) kovo 13 d. štai ką nutarė: Lietuvių Tautos Taryba, pripažindama,

1. kad Lietuva yra atskira etnografinė, kulturinė, ekonominė bei politinė vienata;

2. kad Lietuvių Tauta ir skaičias, ir kulturos, ir ekonomijos žvilgsniais yra pamatinis Lietuvos gyventojų gaivalas;

3. Kad, Lietuvos gyvenimą tvarkant, visos Lietuvoje gyvenančios tautos naudotųsi lygiomis teisėmis ir kad visoms joms butų garantuotas laisvas plėtojimasis ir Lietuvos valdyme dalyvavimas;

4. kad Lietūva turi buti išskirta į atskirą administravimo vienatą;

5. Kad Lietuva privalo turėti iš savo gyventojų tarpo savąją valdžią savajam kraštui tvarkyti;

6. Kad Lietuvos valdymo pagrindan turi buti padėtos piliečio laisvės garantijos: visų piliečių lygybė prieš įstatymus; tautų, tikybų, sąžinės ir politinių pažiurų laisvė; žodžio, spaudos, draugijų, sąjungų, susirinkimų laisvė: asmens, buto ir korespondencijos neliečiamybė; bausmės skiriamos tik teismo keliu,

nutarė:

1. Sudaryti **laikiną Lietuvos Valdymo Komitetą** iš dvylikos žmonių, lietuvių visuomenės darbininkų, Lietuvių Tautos Tarybos renkamų.

2. Pasiulyti kitų tautų Lietuvos gyventojams — baltgudžiams, lenkams, rusams žydams — deleguoti į Laikiną Lietuvos Valdymo Komitetą savo atstovų: baltgudžiams šešis atstovus, žydams tris, lenkams du ir rusams vieną atstovą.

3. Pranešti Laikinajai Rusijos Valdžiai, o lygiai Darbininkų ir Kareivių Atstovų Tarybai Laikino Lietuvos valdymo komiteto sudarymo faktą ir jojo pasiryžimą paimti Lietuvos valdymą bei Lietuvos Steigiamojo Susirinkimo ruošimą savo žinion.

4. Laikinajam Lietuvos Valdymo Komitetui tuoj darbą pradėti ir varyti, nežiurint į tai, jei kuri norint arba kurios norint pažymėtųjų Lietuvos gyventojų tautų netiktų savo atstovų į Laikiną Lietuvos Valdymo Komitetą deleguoti.

Be to,

Lietuvių Tautos taryba nutarė:

1. Laikinajam Lietuvos Valdymo Komitetui paimti savo žinion visas evakuotas, laikinai sustabdytas ir naujai įsteigtas Kauno, Vilniaus ir Suvalkų gubernijų teismo, administracijos, kulturos, ukio, pramonės ir labdarybės įstaigas, po Rusiją išblaškytas.

2. Laikinajam Lietuvos Valdymo Komitetui paimti savo žinion reorganizavimą bei administravimą, Laikinos Rusijos Valdžios programą, remianties tų Vilniaus ir Kauno gubernijų vietų, kurios nėra vokiečių užimtos.

3. Lakinajam Lietuvos Valdymo Komitetui paimti savo žinion ruošimą: a) Lietuvos tremtinių-pabėgėlių į tėviškes grąžinimą, b) Lietuvos ukio bei pramonės atgaivinimą, c) Lietuvos trobėsių atstatymą ir d) Lietuvos karo nuostolių atlyginimą.

4. Laikinajam Lietuvos Valdymo Komitetui p a i m t i savo žinion ruošimą Steigiamojo Lietuvos Susirinkimo visuotino, be lyties skirtumo, lygaus tiesaus ir slapto balsavimo pamatais, kuris nustatytų Lietuvos vidaus tvarką, o lygiai Lietuvos santykius su kaimynėmis tautomis.

Kovo 18 d. Tautos Tarybos delegacija: V. Bielskis ir Dumos atstovai M. Januškevičius ir M. Yčas atsilankė pas laikinosios Valstybės pirmininką kunig. Lvovą, kuriam šiuos nutarimus ir įteikė. V. Bielskis, delegacijos vardu, sveikino Rusus su iškovota laisve ir išreiškė tvirtą pasitikėjimą, kad ir Lietuva gaus teisę pati savo likimą spręsti (sutvarkyti gyvenimą taip, kaip to Lietuvos liaudis norės).

Lvovas atsakė, kad jis sveikinąs lietuvių inicijatyvą tvarkyti Lietuvą ir, susipažinęs su nutarimais, pranešė, kad jis tiems nutarimams pritaria ir artimiausian laikinosios valstybės posėdin įnešiąs juos ministerių svarstymui.

Lvovas V Bielskį paklausė, kokių žinių iš užimtos Lietuvos turima: koks ten žmonių upas ir kokios ateities lietuviai laukia.

V. Bielskis atsakė, kad pasak paskutinių žinių, Vokiečiams Lietuvos sutvarkymas paskutiniuoju metu didžiai parupęs, ir jie, Vokiečiai, norį sudaryti Lietuvos karalystę. Toliau, Bielskis paaiškino, kad platesnių apie Lietuvos gyvenimą žinių sunku gauti, bet iš to, kas žinoma, matyti, kad Lietuvoje likę žmonės tikrai tikisi, kad Lietuva pati galėsianti savo likimą spręsti, gi pats Lietuvos likimas — tai ne kurios nors atskiros valstybės vidujinis reikalas, bet tarptautinis klausimas, apie kurį viso pasaulio tautų konferencija tarsis.

Kadangi prie Darbininkų ir Kareivių Atstovų Tarybos prezidijumo tą pačią dieną negalima buvo prieiti, tat Tautos Tarybos delegacija: V. Bielskis, M. Januškevičius ir L. Noreika, Rusų revoliucinės liaudies centrą kovo 19 d. atlankė.

Mikalojus Januškevičius, delegacijos vardu, sveikino Darbininkų ir Kareivių Tarybą, kaipo grynosios demokratijos, laisvę iškovojusios, atstovus, kurie drąsiai ir atkakliai, pačiu reakcijos įnirtimo metu, ir skriaudžiamąsias tautas gynė. M. Januškevičius išreiškė pilną pasitikėjimą, kad Darbininkų ir Kareivių Atstovų Taryba ir dabar tautų politinius reikalavimus išklausys, supras juos ir parems tuos reikalavimus didžia savo gale. Galop, Januškevičius pabrėžė, kad lietuvių visuomenė griežtai, vienu balsu reikalauja Lietuvai pilnos laisvės savo likimui spręsti ir ruošiasi prie Lietuvos Steigiamojo Susirinkimo.

Pildomojo Tarybos prezidijumo narys Steklovas atsakė, kad Darbininkų ir Kareivių Atstovų Taryba visuomet buvo ir bus šalininkė ir uoliausia visų tautų laisvės gynėja. Steklovas pabrėžė, kad D. ir K.A.T. daug pasidarbavusi, kad laikinoji Rusų vyriausybė Lenkų savarankumą pripažintų. Steklovas lietuvių delegaciją užtikrino, kad Darbininkų ir Kareivių Atstovų Taryba lygiai energingai imsis ir lietuvių balsą vykinti ir visai pritars, kad Lietuvių tauta gautų teisę laisvai savo politinį likimą spręsti. Baigdamas kalbą Steklovas lietuvių delegacijos prašė, kad greitu laiku Darbininkų ir Kareivių Atstovų Tarybai, geresniam susipažinimui, Lietuvos Laisvės reikalais butų įteiktas memorijalas.

Lietuvių Tautos Taryba nutarė sudaryti Laikiną Lietuvos Valdymo Komitetą, kurį dabar šie žmonės sudaro:

1. Dumos atstovas Mikalojus Januškevičius,
2. Vladas Požela,
3. Vaclovas Bielskis,
4. Gabrys Liutkevičius,
5. Stasys Šilingas,
6. Rapolas Skipitis,
7. Dumos ats. Martynas Yčas.
8. Balys Pečkauskas,
10. Dumos atstovas kun. Juozas Laukaitis,
11. Andrius Dubinskas,
12. Antanas Tumėnas.

Jaunuomenės Skyrius

NEBUČIUOK...

Nebučiuok, atsitrauk!
Siela tavo baisi...
O tos mintįs... na, liauk!
Kaip naktužė tamsi.

Atsitrauk, negeidauk!
Meldžiu, mielas, tikrai.
Velyk dainą užtrauk —
Leiskim laiką linksmai.

Nebučiuok — na, paliauk!
Kiek jau kartų meldžiu —
Man dorybę negriauk,
Nereik žodžių saldžių.
A. Karklynas.
Tokio 20-VII-16 m.

JAUNIMUI.

Kapitalas — angies gylis —
Jam tik rupi žmonių myris:
Jis pasaulį šitą griauna,
Jisai jaunus vyrus piauna.

Kapitalistai — siaubunai
Jųs neturite širdies —
Jaunikaičius biednus renkat,
Varot ant baisios mirties.

Bet už ką gi jųs juos žudot?
To ir patįs nebežinot.
Daug kaip kvietkų jaunikaičių
Jųs, besočiai, išnaikinot.

Bet jaunuoliai nesiduokit
Del kraugerių tikslų žuti,
Prieš kraugerius jųs kovokit
Pergalė tur jusų buti.

O. Kalvaičiutė.
Moline, Ill.

Knut Hamsun.

Žiedas.

Žiemą traukiojo aš mačiau įsimylėjusią moterį. Jos akįs nuo meilės pasidarė dar mėlynesnės ir spindėjo du syk labiau negu paprastai. Ji nieku budu negalėjo paslėpti savo jausmų. Ką jinai mylėjo? Štai tą jauną žmogų, šeimyninkės sunų. Ir, Dieve tu mano, su kokia meile žiurėjo jos akįs į jauną žmogų, ir kaip neramiai jinai sėdėjo!

Naktį, kada mudu sykiu grįžova namo, — mudu gerai pasižinova — aš pasakiau jai:

—Kokis stebėtinai gražus oras! Ar linksminais tu šį vakarą? Ir kad perspėjus jos norą, aš numoviau svodbinį žiedą ir tęsiau:

—Pažiurėk, tavo žiedas pasidarė man mažas, jis spaudžia pirštą. O ką, jeigu tu atiduotum jį padidinti?

Jinai ištiesė ranką ir sušnabždėjo:

—Duok jį man, aš liepsiu jį padidinti.

Ir aš atidaviau žiedą.

* *

Mėnesiui prabėgus aš vėl sutikau ją. Aš norėjau užklausti jos apie žiedą, bet paskui permainiau nuosprendį. Skubėti neužsimoka, pamaniau aš, vienas mėnuo pertrumpas laikas del jos, tegul pracina daugiau.

Jinai nuleidžia galvą ir sako:

—Ak, taip... žiedas... Man nepasisekė su juo, aš kur tai jį padėjau ir pamečiau.

Ir jinai laukia mano atsakymo.

—Ar tu pyksti ant manęs už tai? — neramiai klausia ji.

—Ne, — atsakiau aš.

Ir, Dieve, su kokia lengva širdim jinai apleido mane, sužinojusi, kad aš nepykstu už tai!

* *

Prabėgo ištisi metai. Aš vėl buvau senojoj vietoj ir vieną vakarą klaidžiojau gerai pažįstamu keliu.

Staigu aš pamačiau ją. Jos akįs buvo dar mėlynesnės, nekad aną vakarą, ir spindėjo dar labiau, negu anuosyk; bet jos burna, tarytum, padidėjo ir lupos išblyško.

Jinai sušuko:

—Štai tavo žiedas, tavo svodbinis žiedas. Aš suradau jį, mano brangusai, ir liepiau padidinti. Dabar jis nebebus tau mažas.

Aš pažiurėjau į apleistą moterį, į jos didelę burną ir išblyškusias lupas. Aš pažiurėjau taipgi ir į žiedą.

—Ak, — tariau aš, žemai nusilenkdamas, — su tuo žiedu mudviem ištikrųjų nesiseka. Dabar jis pasidarė perdaug didelis.

Vertė **K. A.**

Sveikatos Skyrius

Red. Pastaba.—Šį skyrių veda Dr. A. J. Karalius. Naujienų skaitytojus kviečiame kuoplačiausia naudoties maloniu vedėjo patarnavimu. Be įvairių straipsnelių medicinos ir higienos klausimais, Dr. Karalius pasižada taipjau duoti šiame skyriuje atsakymų žmonėms, kurie norėtų gauti iš jo šiokių ar tokių daktariškų patarimų. Kreipianties į jį klausimais laiškai reikia adresuoti šiaip: Dr. A. J. Karalius, 2121 N. Western ave., Chicago, Ill.

Klausimai ir Atsakymai.

Nauj. skaitytojas K. M. W. klausia:

1. Jau penki metai kaip aš atsiriaugėju po valgiui. Kvapas išeina rugštus ir kartus.

2. Kas daryti, kad sergant mėnesinėmis moteris turi didelį skaudėjimą strėnose?

3. Ar galima pagydyti kreivas akis?

4. Kas daryti: aš galvą plaunu kasdien ir išgrendžiu su šukomis, bet vis niežti?

Atsakymai:

1. Tai yra suiręs virškinimas. Pacina nuo netinkamo kuno maitinimo. Nureguliavus maistą tamstai tas kėblumas praeis.

2. Skaudėjimas strėnose laike mėnesinių reiškia keletą dalykų. Tegul moteris prieš mėnesines už kelių dienų laiko vidurius atlaisvuotus, tai skaudėjimas bus daug mažesnis.

3. Priklaso nuo to, kaip jos yra kreivos.

4. Gal but tamsta galvą perdaug šukomis išgrendi. Apleisk kelioms dienoms paprastą grendimą ir galvą tik muilu bei vandeniu mazgok. Jei nieko negelbės, tai nusipirk vaistų, kuriuos nesenai aš Naujienose padaviau nuo pleiskanų, ir tepk vakarais per kelis vakarus.

Jonaitukė klausia:

Meldžiu pasakyti, kokiu budu galima prašalinti nereikalingus plaukus nuo veido. Aš bandžiau pirkti visokių tepalų, bet jie nieko negelbsti.

Atsakymas. Tamsta negali tikėties, kad butų galima prašalinti plaukus ant visados arba juos su šaknimis išrauti. Nusipirk aptiekoje šių trijų daiktų ir laikyk juos atskirai:

Calcium-Sulphid drams 2
Zinc Oxid dram 1
Starch dram 1

Padaryk iš tų daiktų tešlą, vandens pridėjus, ir aptepk vietas, kur auga nereikalingi plaukai. Palaikyk apie penkias minutes ir gerai su švelniu audeklu nušluostyk. Jei oda butų labai paraudonavus, tai tepk su alyva.

Dr. A. J. Karalius.

Karštis.

Genys margas, o svietas da margesnis, — sako sena patarlė. Taip ir tarp jaunimo margumo netruksta. Kada aš pereitais metais vieną kartą parašiau, kad jaunimui reikia atkreipti didesnę atidžią į gresiantį militarizmo pavojų, tai tuo kartu niekas į tai neatsiliepė, nes da nebuvo perdidelis pavojus. Bet dabar, kada jau militarizmas iškėtė nagus ir be pasigailėjimo žada "paglostyti" jaunuomenę, tai nekuriuos jaunuolius toks pačmė karštis, kad net po keletą kartų ėmė šaukti: "jeigu mes žusim, tai žusim už savo reikalus",.. O kada nė vienas į tai neatsiliepė, tuosyk vienas iš tų karštųjų — drg. Punis net vardais pradėjo šaukti tuos, kuriuos ant atminties žinojo, — kam neatsiliepia į jo, d. M. Punio, šaukimą.

Keistai išrodo, kada d. Punis mato jaunimą tik keliose ypatose, bet da keisčiau yra, kad jis mano, kad jeigu tik Narkiai su Kaminskais jam pritartų (ar turėjo pritarti?), tai jau ir visas jaunimas. Taip, drauguti, aš pirmiau atsiliepiau apie gresiantį pavojų, vienok nė pats nesiteikei pritarti, bet dabar, kada jau priešas duris išlaužė, tada pradėjau jau šaukti "gelbėkit".. Kad pavojus jau čia pat, tai tą mato ir Kaminskai ir Narkiai ir Pašulniečiai, bet kad tą pavojų galima prašalinti vien atsiliepiant į d. Punio rašinėlį, netikiu. Jeigu d. Punis butum prisidėjęs prie raginimo ir tverimo L. S. J. L. kuopų, — apie ką nekartą rašė Kaminskai ir Narkiai, — tai dabar nereikėtų barti ypatas; nereikėtų šaukti vienam, bet atsilieptų organizacija; pasigirstų ne jaunuolio balsas, bet — jaunimo. Bet ir dabar, išbaręs nekurias ypatas už tai... kad neatsiliepė į jo, Punio, šaukimą, ir-gi nė: žodeliu neprisimena apie tai, kad jauniniui reikia kuogreičiausia organizuotis. Nes, man rodos, gali buti aišku ir d. Puniui, kad galime šaukti po vieną, po du, po dešimtį, vienok šauksmas pasiliks balsu šaukiančiuoju girioj, — bet be organizacijos į kovą eiti negali nė vienas — nė jaunimas. O jeigu taip, tai pirma reikia ir žiurėti, kad susiorganizavus, o po tam — traukti į kovą... Vienok, jeigu taip d. Punis nori, tai galima suraminti: gali, drauge, nebijoti: nė Kaminskai, nė Narkiai, šautuvus ant pečių užsidėję nebėga į transėjas (apkasus).

Dabar da kas del "menkniekio". Primetė mums d. Punis, kad mes del "menkniekio" mėgstame rašyti kritikas. Argi, drauge, gali buti didesnis menkniekis, kaip kad išmėtinėti kitiems, kad jie nieko nesako apie jusų rašymą? Taip, drauge, mažiau karščio, o bus ant sveikatos ir tau ir mums.

P. Kaminskas.

IŠ JAUNŲJŲ SOCIALISTŲ LYGŲ KONVENCIJOS.

Antra sesija, gegužės 13 d.

Susirinkus delegatams ir pasidarius dienotvarkę, tapo įneštas ir priimtas sumanymas pasiųsti telegramą su pasveikinimais ir linkėjimais geriausio pasisekimo New Jersey socialistų konvencijos draugams, kurie tame laike turėjo savo konferenciją.

Visupirmiausia tapo pakeltas klausimas kaslink organizavimo J. S. L. Chicagoje ir jos apielinkėse. Šitas klausimas svarstyta gana plačiai, išreikšta jame daug įvairių nuomonių, stengtasi surasti budus, kaip pasekmingiau veikus, kaip atskirų lygų veikimą padarius gyvesniu, kaip visas lygas suvienijus taip, kad sustiprinus jų jiegas ir visą veikimą.

Drg. Kruse įnešė sumanymą išdalinti Chicagos miestą į tris ar keturis distriktus su organizatoriumi kiekviename. Organizatoriaus užduotis turėtų buti prižiurėjime savo distrikto lygų veikimo, šaukti jų valdybas į susirinkimus taip tankiai, kaip pasirodys esant reikalinga ir juose svarstyti lygų organizavimo klausimus, kas suteiktų gerų pasekmių ir sustiprintų lygų bendradarbystę. Vienok šitas drg. Kruse sumanymas iššaukė didelį pasipriešinimą (nes ir delegatės-mergaitės, kurios visą laiką tylėjo, daboda mos kalbančių delegatų krutančias lupas, prabilo ir išreiškė savo priešingą nuomonę tokiam sumanymui) didžiumos draugų, kurie nurodė, jogei tokis miesto dalinimas reiškia nesustiprinimą lygų veikimo, bendradarbystės, bet atbulai — suskaldymą jų jiegų. Buvo išreikšta, jog praeituose metuose turėjome tiktai šešias lygas, o šįmet jau tryliką, ir visos jos susitvėrė be pagelbos jokių distriktų organizatorių.

Esant dviem priešingom pusėm sumanymas liko leistas nubalsavimu ir buvo sumuštas.

Neperėjus šitam, liko įneštas kitas sumanymas; sutverti miesto komitetą (city committee) į kurį turi įeiti po vieną narį iš kiekvienos lygos. Komiteto užduotis — tėmyti lygų veikimą, jį tvarkyti, laikyti savo atskirus susirinkimus kaip galima tankiau, kuriuose aptarti, išgvildenti lygų organizavimo darbą ir kaip jį atlikti. Komitetas turi centro valdybai išduoti raportą iš savo veikimo. Šitas sumanymas pasirodė daug praktiškesniu ir liko priimtas.

Po to tapo pakeltas registracijos klausimas. Šitas klausimas diskusuota labai plačiai, svarstyta kokios pusės prisilaikyti — registruoties arba ne. Vieni patarė prisilaikyti šitokios propozicijos: laikui atėjus užsiregistruoti visiems, o tada, kada valdžia padarys šalies mobilizaciją ir surinks mus į pulkus arba panašiai, griežtai pasipriešinti valdžiai ir nė vienam neiti į kariuomenę. Vienok kiti buvo tam priešingi. Drg. Kruse nurodė prisilaikyti šitokios propozicijos: nesiregistruoti nė vienam, butent, jei mes registruosimės, tai mes pasirodysime ištikimi valdžiai kas labai ją sustiprins ir, jeigu mes vieną valdžios arbitrariška įstatymą išpildysime be jokio pasipriešinimo, tai antrą — jai kur-kas bus lengviau priversti mus išpildyti. Kadangi visi šios šalies naujieji priimti įstatymai yra arbitrariški (arbitrary laws), gresiantįs darbininkų klesos laisvei, o socializmo idejos yra priešingas visoms valdžios užmačioms, varžančioms darbininkų laisvę ir jų konstitucijines tiesas ir kadangi visi dabartiniai įstatymai: registracija, konskripcija ir "selective draft" ir-gi yra priešingi socializmo idėjoms, o mes visi esame tų idejų pildytojai — socialistai, tai mes ir turime buti jiems visiems priešingi, juos atmesti ir todel nė vienam nesiregistruoti. Didesnė pusė delegatų šitokią propoziciją parėmė, bet visgi jis nebuvo leista nubalsavimui ir todel tikrai nepasakyta — registruoties, ar ne.

Kadangi, kaip minėjau, didžiuma buvo priešinga registracijai ir toji didžuma velijo geriaus eiti į kalėjimus negu registruoties, tai liko įneštas ir priimtas sumanymas atspausdinti tulą skaitlių propagandos lapelių, kad nė vienas vyras paženklinto amžiaus nesiregistruotų, neitų į kariuomenę ir tuos lapelius išsiuntinėti lygų nariams, kurie turi juos išdalinti ant gatvių, gatvekariuose, prie dirbtuvių ir po namus.

Prisiminta apie gresiantį Chicagoje gatvekarių darbininkų streiką; nurodyta, jog kompanija stengsis su valdžios pagelba tą streiką sulaužyti, gabendama skebus ir kitokiomis priemonėmis. Besvarstant šitą klausimą tapo įneštas ir priimtas sumanymas sutverti karės fondą (war fund), į kurį visos lygos turėtų paaukauti išgalimą dalį pinigų, kurie turi buti skiriami kovojimui prieš neteisėtus valdžos pasielgimus, o lygiai iš to fondo paskirti dalį pinigų streikuojantiems gatvekarių darbininkams, jeigu tas pasirodytų reikalinga.

Drg. J. Rothenberg, centro valdybos organizatorius, įnešė sumanymą įsteigti Chicagoje nuosavą žurnalą. Nurodė, jog kapitalistų spauda (cipitalists' press) yra labai galinga sulyginus su socialistų. Jis nurodė, jeigu mes visi energiškai darbuot nės, tai mes galutume nuveikti labai milžinišką darbą paaukaudami po išgalimą dalį pinigų galėtume įsisteigti nuosavą žurnalą, kuris rupintųsi musų reikalais, skleistų apšvietą tarp minių. Dauguma drg. J. Rothenbergo sumanymui pasipriešino. Nurodė tą sumanymą esant gerų, bet kol kas negalima įvykdinti, kadangi reikalingas čionai geras moksliškas išsilavinimas jo redagavimui, o taip-pat reikalinga atsakantis skaitlius išsilavinusių bendradarbių jo parėmimui. Bet kiti draugai, pritardami drg. J. Rothenbergo sumanymui, nurodė, jog iš to vis galima surasti šiokį tokį išėjimą; nors tas proponuojamas žurnalas iš pradžių butų ir silpnas savo moksliškomis jiegomis, bet remdamiesi, jog nė vienas iškarto milžiniu negimė — reikalavo šitą sumanymą priimti. Sumanymas leista nubalsavimui ir liko priimtas. Kadangi jis liko priimtas, tai buvo išrinkta to reikalo tvarkymui komisija, kuri prisižadėjo tuo rupintis ir jį gyveniman įvykinti.

Po to nutarta laikyti konvenciją du kartu metuose, butent, sausio ir Liepos mėnesiuose, kas suteiks daugiaus progos išsilavinti svarstyme dalykų ir kur kas bus daugiau progos išrišti daugiau svarbių klausimų, kurių šiandie taip daug apsireiškia.

Taip-pat liko nutarta patogiame laike rengti prieškariškas demonstracijas, kad jomis išreiškus valdžiai pasipriešinimą prieš jos išleidžiamas arbitrariškas tiesas.

A. Dvylis.

P. S. Reikia pasakyti, jog toje konvencijoje buvo priimta eilė rezoliucijų, bet kadangi kol kas jų kopijų centro valdyba da neišdirbo, tai mes jų da negalime gauti. Bet taip greit, kaip jos bus prisiųstos, aš pasistengsiu su trumpais paaiškinimais apie jų diskusavimą konvencijoje, perduoti "Naujienų" redakcijai, kad jos butų taip-pat atspausdintos Jaun. Skyriuje.

A. D.

SENA-TVIRTA-UŽTIKIMA

Lietuvių Domai.
Schiff & Co. State Bank
12-ta gatvė arti Halsted gatvės. Chicago, Ill.

praneša, kad del parankumo nuolatinio didėjimo rėmėjų, jie didina savo dabartinę vietą.

Musų 5000 apsaugos dėžių yra padirbdinta su vėliausiais moderniškais įrengimais ir geriausios įgijamos nedegamos medegos.

Tai yra verta tuo tarpu ateiti ir apžiurėti šią moderniška architekturą, specialiai pagerintą del jusų parankumo. Mes taipgi turime 20 atskirų kambarių del naudojimosi musų rėmėjų, tokiu budu išvengsite neparankumo laukdami savo eilės.

3% mokama už visus padėtus pinigus

ir su $1 galima pradėti taupyti šiame tvirtame Valstybiniam Banke

Parduodame Laivakortes.

Atdara Panedėlio, Utarninko ir Seredos vakarais iki 8 valandai. Pėtnyčioje atdara iki 1 valandai po pietų.

Schiff and Co. State Bank
12-ta gatvė, arti Halsted Gatvės. Chicago, Illinois.

Gliudi-Liudi

IR KITOS LYRIKOS EILĖS

Parašytos **Kl. Jurgelionio (Kalėdų Kaukė)**

Tai vienas puikiausiųjų lietuviškų eilių tomelis, kur telpa apie šimtas įvairių eilių.

Knygelė 106 puslapių, su gražiais popieriniais viršeliais. Kaina 50c.

"NAUJIENOS"
1840 So. Halsted St., -:- Chicago, Ill.

Ar Esate Amerikos Piliečiu?

Jeigu nesate Suv. Valstijų pilietis, bet norite tapti, tai patartina kiekvienam nusipirkti knygutę.

AMERIKOS PILIETIS
Kaina 25c.

Toji knygelė sutaisyta anglų ir lietuvių kalbose, pagal paskutinius reikalavimus išlaikymui kvotimo.

"NAUJIENOS"
1840 S. Halsted Street, Chicago, Ill.

Daktaras WISSIG,
Specialistas iš Seno Krajaus

GYDO VISAS LIGAS VYRŲ IR MOTERŲ.
NEŽIURINT KAIP UŽSISENĖJUSIOS IR NEIŠGYDOMOS JOS YRA

Speciališkai gydo ligas pilvo, plaučių, inkstų ir pusles, užnuodijimą kraujo, odos, ligas, žaizdas, reumatizmą, gulvos skausmus, skausmus nugaroje, josėjimą, gerklės skaudėjimą ir paslaptingas ligas. Jeigu kiti negalėjo jus išgydyti, steikite čia ir persitikrinkite, ką jis jums gali padaryti. Praktikuoja per daugelį metų ir išgydė tukstančius ligonių. Patarimas dykai.

OFISO VALANDOS: nuo 10 ryto iki 8 val. vakare. Nedėliomis iki 12 dienų.
1900 BLUE ISLAND AVE., kampas 19-tos gat., viršuj Bankos. Tel. Canal 2263.

KIŠENINIS ŽODYNĖLIS

Lietuviškai-Angliškas
ir
Angliškai-Lietuviškas

Talpina savyje reikalingiausius, kasdie vartojamus, žodžius. Labai paranki knygutė nešiotis ir kiekviename reikale pasinaudoti.

Kaina 50c paprastu ir 75c geru skuriniu apdaru.

Galima gauti "NAUJIENŲ" Administracijoje, 1840 S. Halsted St., Chicago, Ill.

Patarimai Dykai
Vyrai ir Moters
Pasitark su Dr. ROSS, ištikimu gydytoju.

Nerizikuok savo sveikatos atsiduodamas į rankas naujų ir nepatyrusių daktarų. Mums malonu patarti šio dienraščio skaitytojams, kad jie gali pasitarti su Dr. Ross dykai. Jis yra senas užtikimas ir ilgiausiai praktikuojąs specialistas Chicagoje.

Jis negydo ligonių per krasą. Jokis daktaras negali padaryti gero diagnozo ir užrašyt sąžiningą gydymą iki jis neišegzaminuos ir pamatys ligonius savo akimis.

Ligoniai keliauja ilgas keliones iš įvairių Suv. Valstijų kraštų pasigydyt pas Dr. Ross.

Kiekvjena ypata paliesta nervų kebłumais, vidurių ir kepenų betvarke, inkstų, puslės, šlapinimosi ligomis, syphilių, arba kraujo betvarke, ligos ir silpnumų, reikalaujanti gero gydymo, neturi palikti nepasitarus su Dr. Ross, turinčiu daugiausia patyrimo. Laike jo dvidešimtties keturių metų praktikos jis sugrąžino tukstantiems ligonių sveikatą.

914 Pagerintas 606
Be skausmo, be peilio

Specialė X-RAY EGZAMINACIJA Kuomet Nurodyta Moderniški Elektro Medikališki Gydymai.

DR. B. M. ROSS, 35 So. Dearborn St., Kampas Monroe St., ... -:- .... Chicago, Ill.
506 ir 507 Crilly Bldg. Imk elev. ant 5-to augšto.

Silpni, nervuoti, sergą ir sunykę vyrai sustiprėja, lieka energiški ir sveiki.

Jeigu jųs turite koki silpnumą arba ligą, eikite pas seną ištikimą specialistą.

Ofiso Valandos: kasdien nuo 9 v. ryto iki 4 v. po pietų. Nedėliomis: 10 v. ryto iki 1 v. dieną. Taipgi Panedėlio, Seredos, Pėtnyčios ir Subatos vakarais nuo 7 v. iki 8 v. vakare.

S. Obstfelder.

Kryžius.

Vertė K. A.

(Tąsa).

Aš žiurėjau į jurą. Dar nuo vakaro žibėjo ten ugninė juosta. Aš pakėliau į augštį rankas. Jaučiau, kad gyvenu. Kokis tai išdidumas virpėjo manyj.

Aš, turbut, niekuomet taip nelaukiau ryto, kaip tuosyk.

O, tai, ką jinai pergyveno, ką jinai pergyveno be manęs, — ar-gi tai nebuvo mano? Kada patekės saulė, aš nueisiu pas ją ir paklausiu, ar ne viskas mano. Ir vėl viskas bus gerai. Bus taip gerai, kaip niekuomet dar nebuvo.

-:- -:-

Ilgai aš gulėjau tą rytą. Jaučiaus apsvaigusiu. Tuoj prasidės. Aš mokėsiu prašalinti visus nesmagumus. Niekados nekils tarp mudviejų nesusipratimų.

Aš išsimaudžiau. Pasirėdžiau geriausiais rubais. Paskui nuėjau pas ją.

Kambaryj jos nebuvo. Ant staliuko gulėjo raščiukas:

—Aš išvažiavau miestan.

-:- -:-

Tame juk nebuvo nieko nuostabaus. Bet mane pradėjo kankinti neramumas. Ir juo toliyn, tuo labiau. Aš slankiojau be jokio tikslo, lyg kieno tai persekiojamas. Ir, pats to nežinodamas, aš galų gale atvykau ge ležinkelio stotin. Aš nusipirkau biletą. Sėdau į kupe. Išdumiau.

Aš vaikščiojau visomis gatvėmis. Aš nenorėjau, ne, aš nenorėjau. Aš negalėjau aiškiai mintyti; viskas sukosi ratu. Galvoj buvo tikras chaosas: mačiau nusišypsojimus, jaučiau karštus bučkius. Bet visa tai, tarytum, sakyti sakė: Neik, neik!

Ir kam man reikėjo eiti tenai? Iš kur atsirado tas traukimas? Taip aš vaikščiojau ištisas valandas. Aš nuėjau į miesto pakraštį, kad nepapuolus į tą kvartalą. Aš užėjau ant kalno viršunės.

Priešais mane gulėjo miestas. Jis traukė sau maistą iš laivų, iš geležinkelių. Telefono ir telegrafo vielos buvo nervai, kuriomis jis kvėpavo, kuriomis jis jautė ir mąstė, kuriomis jis išsiuntinėjo žinias. Paskui mano žvilgsnys sustojo: štai ten, — ten toji gatvė. Po kokiu stogu?

Aš priverstas buvau bėgti. Aš nieko daugiau nemačiau. Aš tik ėjau ir ėjau. Ant galo, aš atsiduriau kieme, įėjau į namus, užlipau ant antrų lubų ir sustojau koridoriuj.

Aš atsipeikėjau. Kambaryj girdėjos du balsai. Vienas jų priklauso jai.

-:- -:-

Vienas balsas buvo jos. Jis skambėjo per rakto skylutę taip, kaip skamba balsas iš tamsos. Jis man atvėrė jos sielą. Niekuomet aš negirdėjau jį tokiu, aš nežinojau, kad taip aš jį myliu. O tuo tarpu jis skambėdavo mano ausyse kas dieną, jis glamonėdavo mano nervus, nuramindavo juos.

Kodel aš pradėjau šį pasakojimą? O, kodel aš jį pradėjau? Širdis vėl plyšta. Aš maniau, jogei dabar esu užtektinai tvirtas. Ir pirma daug kartų aš norėjau parašyti tą istoriją, delto, kad man rodos, joje yra tokių dalykų, kuriuos žmonės privalo žinoti, kad nekankinus savęs, — bet aš vis nedrįsau. Visuomet, kada tik norėdavau pradėti, galvon ateidavo sekamos mintįs: Apie tai tu dar gali rašyti, — ir apie tai, , — tai — bet, kuomet tu daeisi iki tos vietos, kada per rakto skylutę pasigirdo jos balsas, — ar tu įstengsi? Ir aš nedrįsau.

Žaibo blykstelėjime aš vėl išvydau gyvenimo tinklą.

-:- -:-

Aš išbėgau gatvėn. Atsimenu, kad aš pats sau kartojau: Amerikon! Amerikon! Amerikon! Suprantama, aš negalėjau atiduoti sau atskaitos, kad kalbu tai. Aš bėgau ir bėgau. Viskas, kas atsitiko, stojosi mano akyse. Atsiminiau kiekvieną pergyventą minutę. Stengiaus suprasti reikšmę.

Pamenu, jogei aš staigu pažvelgiau į porą akių, — naivių, nustebusių. Tai buvo moteris, kokių randasi tukstančiai; gali buti, visai priepuolamai jinai išbudino mane iš kankinančių minčių. Bet kaip ten nebutų, labai dažnai aš matau tas kudikiškai naivias akis. Umai aš nusiraminau: yra dar ir kitas pasaulis, apart tos moters, kuria aš gyvenau.

O valandos bėgo. Žmonės pradėjo skirstyties. Gatvėj užvirsipatavo tyla. Tik languose švietė žiburiai. Viskas mano akyse turėjo nepaprastą reikšmę. Aš karts nuo karto šnabždėjau: Ten kas tai miršta.

Štai čia nelaimė, siaučia audra žmogaus krutinėj, ir nickas apie tai nežino.

-:- -:-

Buvo jau vidurnaktis, kuomet aš kruptelėjau nuo balso, kuris pasigirdo prie pat mano ausies.

—Ko tamsta jieškai.

Priešais mane stovėjo augštas, plačių pečių vyras.

—Juk tamsta be sustojimo vaikščioji po vieną ir tą patį kvartalą.

—Najaugi?

—Kaip mane gyvą matai.

Man pasirodė, jogei jo žodžiuose skambėjo ironija.

—Ar neužeitute pas mane išgerti stiklinę viskės? Aš pažįstu tamstą. Tamsta... (jis pasakė mano vardą). Senai jau aš norėjau pasikalbėti su tamsta.

Iš karto aš pajutau kokią tai antipatiją link jo, bet nežiurint to, sekiau jį.

—Mano kambarys randasi visai netoli.

Nei vieno žodžio nebuvo daugiau ištarta, koliai mudu ėjova. Tik tuosyk, kada mudu atsidurėva jo kambaryj, jis žiurėdamas man tiesiai į akis ištarė:

— Aš jos vyras. Geriau pasakius, buvau jos vyru. Mudu stovėjova sykiu su ja prie altoriaus. Galiu užtikrinti tamstą, jinai buvo stebėtinai graži šliubiniuose drabužiuose, — stebėtinai. Aš žinau, kad tamsta... kaip čia man išsireiškus... hm... jos numylėtinis... dabartiniu laiku. Jinai interesuoja mane, turiu tamstai pranešti. Ir todel man ytin indomu sekti kiekvieną jos žingsnį.

Ištaręs paskutinius žodžius, jis padavė man cigarą ir pažiurėjo į mane. Per jo veidą perbėgo šešėlis. Jis nustebusiai prabilo.

—Tamstai skaudu, kad aš vartoju tokį išsireiškimą? Aš maniau...

Meldžiu atleisti, jeigu aš įžeidžiau tamstos.... tamstos jausmus.

Kaip sakiau, jinai interesuoja mane. Ji priklauso prie tos rųšies moterų, kurias aš pavelysiu sau vadinti daugreikšmingomis. Jos geriausia atrodo nuo tolo. Kuomet šaltai gali studijuoti jąs. Šitą kambarį aš nusisamdžiau senai... nekuriais išrokavimais... Man smagu laiks nuo laiko sekti jos gyvenimą. Bet aš ne konkurentas. Greitu laiku aš vesiu kitą pačią. Taip, kad tuo žvilgsniu tamsta gali buti ramus, hm!..

Priegtam del jos aš buvau perdaug rupus. Perdaug rupus.

Ji man tai sakydavo; aš buvau perdaug rupus. Aš mindžiojau jos jausmus.

Pasakykite man: Tamstos jausmai labai jautrųs?

Taip; regis, nėra prasmės ir klausti. Bet, hm... ar nemindžiojo kada nors moters čeverykai tamstos jautriuosius jausmus?

O, tai labai indomu... tai indomu, pasakysiu aš tamstai... tai didžiausis pasitenkinimas! Didžiausis!

Ne tai, kad aš pats turėčiau tokius jausmus. Aš rupus, labai rupus. Bet ar tai nekeista, kad jinai pradėjo interesuoti mane tik tuosyk, kada viskas tarp mudviejų buvo užbaigta, kada jinai, taip sakant, sumindžiojo mano antros rųšies jautrius jausmus. Hm... ji interesuoja mane psychologiniu žvilgsniu.

Po mažos pauzos jis vėl tęsė:

—Ir visgi ji man pirmam teko.

Užtikrinu, jinai tuosyk buvo stebuklinga.

Ji tvirtino, kad aš myliu tik kuną. Bet mano supratimu, tik jame ir yra prasmė. Idejos, įsitikinimai — niekai: Jauna, gaivi meilė, tai — kunas, tai — kunas, kuris traukia savęspi kuną. Kitkas tegul pasilieka uždaryta knyga; tegul ji pati skaitosi su savo sielos reikalais.

Ar pastebėjote, kaip sunku užmiršti ją... užmiršti ją...

Sakydamas tai, jis priėjo prie lango ir pakėlė firanką. Tik dabar aš pamačiau, kad jo kambarys buvo ties studija.

—Tenai šviesa.

Mano galvoj nebuvo jokios daugiau minties, apart vieno klausimo. Bet nenorėdamas parodyti savo nerimastavimą visai svetimam žmogui, aš susilaikiau. Anf galo, kvapą gaudydamas, aš ištariau:

—Ar jųs manote, kad jinai ten?

Jis pažvelgė į mane, — nežinau — ar tai buvo užuojauta, ar džiaugsmas, — ir išlėto pasakė:

—Žinoma, jinai ten. Kas gi butų, velnias mane pakalėdok, čia indomaus be jos.

Jis prisiartinęs prie manęs ištarė:

—Pasakykite man... ar bučiavote... bučiavote jųs... cha! Tai tokis stebuklingas, visai mažutis... ar bučiavote... jis randasi kairiojoj pusėj... ar bučiavote... po pat krutine... Ar bučiavote jųs...

Jis net prisiglaudė prie manęs; jis žiurėjo, neatitraukdamas savo akių, paskui pasilenkė ir šnabžda pasakė vieną žodį, kuris ir iki šiol skamba mano ausyse.

-:- -:-

Aš atsimenu vieną naktį. Suvis, suvis nebuvo žmonių, apart dviejų ir tai buvo niekas daugiau, kaip tik žvaigždės.

Staigu palietė jąs purvinos lupos.

-:- -:-

Aš negalėjau važiuoti namo. Mane kankino kokis tai biaurus jausmas.

(Bus daugiau).

GERIAUSIA ŠOKIŲ MOKYKLA CHICAGOJ ir BURNSIDĖJ

J. KLOWAS, Tel. Canal 7270 Prof. | J. ŠLAZAS Tel. Canal 3161 Prof.

Šokiai atsibuna kas panedėlį ir pėtnyčią, 7:45 val. vakare.
Mes apsiimame išmokinti šokti į trumpą laiką. Užtikriname.
Muzika J. Keturakio.
Jono Hrinevičiaus Svetainėje.
1843 So. Halsted St., Chicago.,
prieš "Naujienų" Redakciją
Burnsidėj utarninkais ir ketvergais, J. Marcinkevičiaus, svetainėj, 1036 E. 93rd St.

Dr S. Biežis
Gydytojas ir Chirurgas
Ofisas 2359 S. Leavitt St.
Valandos 4—6 ir 7—9
Tel. Canal 3877.

TEL. Canal 2113
Dr. A. L. YUŠKA
GYDYTOJAS ir CHIRURGAS
1749 So. Halsted St., Chicago, Ill.
Kampas 18-tos gatv.

DR. A. I. EPSTEIN
GYDYTOJAS IR CHIRURGAS
Specialistas moterišky, vyriškų, ir vaikų ligų.
Ofisas ir Gyvenimas:
3600 S. Halsted St., kampas 36 Str.
Telephone Drover 4974.
Ofisas atdaras iki 10 val. ryto, 1—3 po pietų ir vakarais.

Dr. Ramser
AKIŲ SPECIALISTAS

Prirenka visiems tinkamus akinius, egzami nuoja ir patarimus duoda dykai.
786-88 Milwaukee Ave., arti Chicago Ave. 2-os lubos. VALANDOS: Nuo 9 išryto iki vakaru. Nedėliomis nuo 9 išryto iki 2 po pietų
Tel. Haymarket 2434

Dr. A.R. Blumenthal

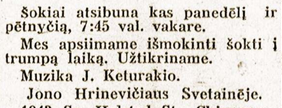

AKIŲ SPECIALISTAS
Akis egzaminuojam dykai.

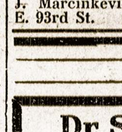

Gyvenimas yra tuščias kuomet pranyksta regėjimas.
Mes vartojame pagerintą Ophthalmometer Ypatinga doma atkreipiama į vaikus.
Valandos: Nuo 9 ryto iki 9 vakare; nedėliomis nuo 10 iki 12 dieną.
1649 S. ASHLAND AVE., kampas 47 St.

JOSEPH C. WOLON
LIETUVIS ADVOKATAS
Ruimas 902-904 National Life Bldg.,
29 So. La Salle St., Chicago, Ill.
Tel. Central 6390-6391. Atdara: Utarninko, ketverga ir subatos vakarais nuo 6 iki 8 val. vakare, po numeriu:
1566 MILWAUKEE AVE., Chicago, Ill.
Tel. Humboldt 97.

SKAITYK IR PLATINK "NAUJIENAS."

MACBETH

Tragedija
penkiuose aktuose.
Parašyta
William Shakespeare'o
Versta lietuvių kalbon
(eilėmis)
Kleofo Jurgelionio

Šis veikalas turėtų rasties kiekvieno scenos mylėtojo knygynėlyje. Galima gauti "Naujienų" Administracijoje. Kaina apdaruose 75c, be apdarų — 50c.

1840 S. Halsted St., Chicago, Ill.

ARITMETIKA

Pagelba šios knygelės galima lengvai ir labai greitai išmokti aritmetiką—skaitliavimą. Kaina tik 25c. Galima gaut "Naujienų" Administracijoje, 1840 So. Halsted St.

Didžiausias šios dienos klausimas yra Socializmas

Socializmu šiandie užimti visi, kurie tik visuomenės klausimais interesuojasi. O kas gi jais nesiinteresuoja, kam jie nerupi? Nebent tik tamsiausiam žmogeliui, kurs apskritai nieko nežino ir nieko nenori žinoti.

Socializmas diskusuojamas susirinkimuose; diskusuojamas spaudoje. Apie socializmą kalba socialistai, kalba ir jų priešai, apie jį kalba ir rašo svietiškiai ir kunigai, vieni už jį, kiti jam prieštarauja.

Bet kad sveikai apie socializmą, tą didžiausį visuomenės klausimą, sprendus, reikia jis pažinti. Reikia jis suprasti. Reikia apie jį pasiskaityti.

Geriausia ikišiol lietuvių kalba knyga apie socializmą yra "Naujienų" išleista vardu SOCIALIZMO MINTIES BLAIVUMAS. Tai mokslinė knyga, bet parašyta taip lengva ir suprantama kalba, be to taip gyvai, kad kiekvienam, pradėjus ją skaityti, sunku ir atsitraukti, kol visos neperskaitai.

Patariame todel kiekvienam tą knygą įsigyti. Atspaudinta ant geros popieros aiškiomis didelėmis raidėmis, kas labai palengvina skaitymą; beto, knyga papuošta puikiu keturiomis spalvomis paveikslėliu, kurį specialiai tai knygai piešė žinomas lietuvių dailininkas p. Jonas Šileika.

Knyga Socializmo Minties Blaivumas atspaudinta visai nesenai, ir trumpu laiku jos jau išparduota per 1000 egzempliorių. Kas dar neturite, skubinkitės išsirašyti. Neapdaryta kaštuoja 75 centus; apdaryta gražiu stipriu audeklo viršeliu $1.00.

Pinigus siųskite adresu:

NAUJIENOS
1840 S. Halsted St., -:- Chicago, Ill.

DARBAS

Knyga parašyta garsaus francuzų rašytojo Emile Zola. Tai užimantis romanas, kuris nušviečia daug karžygiškų dalykų.

Skaitydamas romaną Darbas, skaitytojas pamatys, kaip žmogus pilnai apsišvietęs padaro iš pragaro rojų, kur paskui visi linksmai gyvena. Knyga turi 300 puslapių. Kaina 75c.

"NAUJIENOS"
1840 So. Halsted St., -:- Chicago, Ill.

Pasikalbėjimas
Amerikono ir Grinoriaus

Knygelė sutaisyta Dr. A. J. Karaliaus. Leidinys "Lietuvių Žurnalo". Gražus vaizdelis, kaip Amerikonas mokina grinorių politikos. Kaina 10c.

NAUJIENOS
1840 S. Halsted Street, -:- Chicago, Ill.

Garsinkis 'Naujienose'

Ženklas Bankos Saugumo. Chicago Clearing House Narystė.

Bankos priklausančios prie Chicagos Clearing House yra po jos atsargia priežiura. Laikas nuo laiko bent sykį į metus, Clearing House revizoriai nuodugniai ištiria savo bankų stovį ir budą jų vedimo. Visi pinigai yra suskaitomi, notos, bondai, mortgagei ir kitos apsaugos peržiuriamamos ir patikrinamos; pinigai kituos bankuose patikrinti iš knygos ištirtos. Tiktai tikra apsaugos vertė gali but knygose parodyta. Abejotina tvarka arba atsargumas, yra nedaleidžiamos. Jeigu bankas nustoja savo Clearing House teisių, tai yra ženklas jo abejotino stovio.

Tiktai tvirčiausios ir saugiausios bankos gali but Clearing House nariais.

The Chicago Clearing House priežiuros užmanymas tapo įvestas pirmą dešimt metų, ir nuo to laiko nei viena Clearing House banka nesubankrutijo. Reikalui esant, Clearing House bankos viena kitai pagelbsti.

The American State Bank priklauso prie Chicagos Clearing House, para po jos priežiura, naudojasi jos teisėmis ir išduoda penkias pilnas atskaitas į metus.

Ji taipgi yra po valstijos priežiura, yra reguliariškai tyrinėjama ir kas metą išduoda penkias pilnas atskaitas Bankiniai Valdybai Illinois Valstijos.

Pinigai sudėti šitoje bankoje yra išmokami ant kiekvieno pareikalavimo.

Čia galima gauti pirmus Aukso Mortgages. Taipgi Aukso Mortgages Bondus po $100.00 ir $500.00

Šis bankas yra atsakančiausis lietuviams.

Čia kalbama Lietuviškai ir Lenkiškai.

Kapitalas ir perviršis: $600,000.00.

Prezidentas
AMERICAN STATE BANK
Kampas Blue Island Ave., Loomis ir 18-tos gatvių.
Atdaras: Panedėliais, Ketvergais ir Subatomis iki 8:30 val. vakare.

TURĖKITE PINIGŲ

Jųs galite juos turėti. Kiekvienas gali juos turėti. $5 iki $200.00. Moters ar merginos ,ar vedę ar pavienios ,senos ar jaunos.

Mes skoliname del Stockyards šapos ir dirbtuvės darbininkų, ležinkelio klerkams ir tt.

Paskola ant algos padaroma 1 2 minutes.

Paskola ant rakandų — į 2 valandas.

Mes taipgi suteikiame paskolą ant pianų, sankroyos įrengimo, arklių, vežimų, apdraudos paišių ir bile kitų užtikrinimų. Mes nepaisome ką jųs turite arba ką jųs uždedate, mes norim darodyti jums kad musų mokestis mažiausia mieste. Tas yra delko jųs turite veikti su mumis. Mes kviečiame jus pasiteirauti musų užmanymu, patirti ,kad mes patvirtiname musų pranešimus.

LOCAL LOAN COMPANY
4647 So. Halsted Street,
Kampas 47-tos gtv., 2-ras augštas
Telephone Drover 2116.

DR. M. HERZMAN
IŠ RUSIJOS
Gerai lietuviams žinomas per 16 metų kaipo patyręs gydytojas, chirurgas ir akuševis.
Gydo užtrius ir chroniškas ligas, vyrų, moterų ir vaikų, pagal naujausias metodas X-Ray ir kitokius elektros prietaisus.
Ofisas ir Labaratorija: 1025 W. 18th St. netoli Fisk St.
VALANDOS: Nuo 10—12 pietų, ir 6 8 vakarais. Telephone Canal 3110.
GYVENIMAS: 3412 S. Halsted Street
VALANDOS: 8—9 ryto, tiktai.

Ateikit pas mane VYRAI Aš jus išgydysiu

Per 30 metų šimtai išgydytų yra mano reputacija.

PROF. DOCTOR COATES

Beturčiai taipgi steina pas mane iš visų kraštų, delto kad jie patyrė, jog aš esmi expertas specialistas Jis realizuoja, kad jeigu galima išgydyti, aš galiu tą atlikti. Negaišuok ir šiandien, kuomet jųsų sveikata ir stiprumas nyksta, kuomet jųs turite ją savo rankose. Jeigu jųs atsilankysite pas mane į laiką. Aš gydysiu jus teisingai, sumaniai, sąžiningai, ir mokesliškai, ir sugrąžinsiu jus į sveikatą į trumpiausį laiką, ir už mažiausią mokestį del sumanaus ir pasekmingo patarnavimo.

Aš gydau vyrus, ir vyrus tiktai, ir gydau juos greitai, saugiai ir visiškai, vėliausiomis metodomis ir už pigiausią mokestį del sumanaus patarnavimo ir pasekmingo gydymo.

PASIKALBĖJIMAS IR PATARIMAS DYKAI
PROF. DR. COATES
430 So. State St., 2-ras augštas, Prieš Siegel Cooper and Co.

CHICAGOS ŽINIOS

NUO TOWN OF LAKE.

Atsakymas "Draugui" šv. Kryžiaus parapijos reikale.

Šv. Kazimiero Karalaičio draugystē, "Draugo" nr. 107, geg. 5 d. š. m. melagingai užsipuola ant Antano Bondzinskio, arba žilo Senelio, buk norima rinkti aukas jo sušelpimui, kaipo "N." bendradarbiui.

Aš nuo viršminētos draugystēs neprašiau jokių $5.00 ir aš norēčiau, kad jųs darodytute, kada aš gerbiamos draugystēs prašiau. Gal prašē Draugystē šv. Vincento, bet ne aš, o Drs-tē Šv. Kaz. Kar. nutarē neduot ne tik $5.00, bet nē vieno cento žilam Seneliui.

Ant to, aš, žilas Senelis, patariu Vincentui Paukštei, Drs-tēs pirm. ir L. Abaravičiui, prot. raštininkui, kad už tuos $5.00, katruos suseivinote, nupirktute gražias šukas kaipo prezentą klebono Skrypkos gaspadinei, tai tada busite išaukštinti su visa šv. Kazimiero Karalaičio drste.

Tuomet ir p. V. Paukštei, kaipo tos draugystēs pirmininkui, už mokējimą "gražiai" melagingai surašyti ir suerzinti parapiją ir draugystes, bus uždēta raudona karunēlē ant paties viršugalvio.

Tos draugijos visą laiką darbavosi išvien su parapija negriaudamos katalikų tikējimo, bet tik norēdamos sugriaut kunigų sauvalią, kad jie taip baisiai neluptų parapijinių dolerių. Drauge darbavosi ir šv. Kaz. Karalaičio draugystē, kol ten buvo p. Balnis, bet kuomet jį numetē nuo sosto, o ant jo užsilipo p. V. Paukštē, tad ir subuntavojo visą draugystę. Jie nori apkvailint tas parapijas, kurios kovoja prieš kunigų graftus. Bet tie, kurie kovoja prieš kunigų graftus, tie ir kovos, pakol gerbiami kunigai netaps tokiais, kaip šv. Jonas ar Petras, kurie nekrovē tukstančių, bet rupinosi tik dušios išganymu.

V. Paukštē užsipuola ant manęs, kad aš vienas įnešiau nesutikimą visoj parapijoj. Tas netiesa. Aš darbuojuosi drauge su visais parapijonais ir su visom draugijom. Darbuojuosi kovodamas už teisybę ir darbuosiuosi lygi mirties. Drauge su manim kovoja už teisybę šimtai parapijonų. Mes darodysime klebonui A. Skrypkai, kad jis neturi tiesos kryžiavoti biednų žmonių su velykinēm išpažintim. Kurie neįstengia duoti $6.00, varo lauk ir gąsdina pragaru tą biedną žmogelį. Ar tas yra teisinga?

Aiškiai pasakē arkivyskupas mums, komitetams: Jokiu budu kunigai neturi reikalauti nuo parapijonų už velykinę išpažintį $6.00. Bažnyčia turi užsilaikyti iš geros valios aukų, o ne iš priverstino plēšimo nuo žmonių.

"Draugas" vis kabinasi prie "Naujienų" dienraščio ir iškraipo mintis išreikštas "Naujienose." Bet kunigų "Draugas" turētų atsiminti, kad "Naujienos" yra darbininkiškas laikraštis, o darbininkai yra galingiausia klesa pasaulyje. Ir baisųjį Rusijos carą nuvertē darbininkai-socialistai. Tad žiurēkite darbininkų išnaudotojai, kunigai su "Draugo" redaktoriais, kad ir jums kartais neprisieitų runyt skvernus pasikēlus, kuomet darbininkai susipras.

Taip, taip, kunigēliai, jau jums nepavyks sugrąžinti baudžiavos laikai; gana plakēt darbininkus drauge su carais ir bajorais. Jau jusų konferencijos taipgi pasirodo silpna varža esanti, kad sugauti savo tamsion globon darbininkus, pasiliuosavusius iš despotiškos kunigų vergijos.

Toliaus parašysiu daugiaus.

Žilas Senelis.

IŠ WEST SIDES.

Veikimas Dram.-Muzik Sk. L. B. ir S. D.

Apie pusantrų metų atgal, veiklesni nariai ir narēs pašalpinēs Dr-stēs Lietuvos Brolių ir Seserų Amerikoje, sutvērē Dramatiškai-Muzikališką Skyrių. Iš pradžios, kuomet budavo dr-jos vakaras, visuomet pati draugija rengdavo, bet paskui pradējo lošti ir kitoms draugijoms. Ir kiek tai triuso, kiek gyvumo parodē šis puikus jaunimo burelis. Visi nesigaili nē laiko, nē spēkų tam gražiam darbui, tai yra lavinimuisi scenoje.

Bet tam Dramatiškam Skyriui truksta vedējo, arba režisieriaus. Kiekvienas dalykas, kol yra neišdirbtas, neapdailintas, neturi jokios, arba visai mažą vertę turi. Taip ir čionai: yra pusētinai gabių lošējų vaikinų ir merginų, bet nēra kas juos pamokintų, kas juos tvarkytų. Paima kokį veikalą mokinties, tai nežino kurio pamokinimų ir patarimų klausyti; ir vienas mokina ir atnras ir trečias, ir visi tiek težino.

Taigi reikia tik gero vedējo, o but galima statyti ir gerus veikalus. Ateityje gal pasiseks tą spragą užkimšti.

Pasibaigus žiemos sezonui, Dramatiškas Skyrius ir-gi nesnaudžia. Laikytame susirinkime 3 d. Gegužēs, nutarta parengti išvažiavimą ant tyro oro 4 d. Liepos. Išvažiavimas irgi žada buti su įvairiais pamarginimais.

Andrius.

BRIDGEPORTAS.

Lietuvių žandarai...

Geg. 27 d., kuomet žmonēs ējo iš šv. Jurgio bažnyčios, Auburn ave ir 33 gat. — jaunas vaikinas dalino T. M. D. pikniko plakatus. Patēmijęs tai kun. Vaičiunas pasiuntē bažnyčios komitetą, idant tą vaikiną atvedus į kleboniją. Komitetas nutvērē vaikiną už drabužių ir tempē. Vaikinas, nejausdamas jokio prasižengimo klebonijon atsisakē eiti. Komitetas jo draskyt nesiliovę. Paskui pribēgo ir kun. Vaičiunas ir taipgi užpuolē draskyt tą nekaltą vaikiną ir nutempē į kleboniją.

Išējusį iš klebonijos vaikiną apstojo buriai žmonių ir kuomet vaikinas pasakojo, kad kun. jį išvadino eretiku, ciciliku ir kitais kunigiškais žodžiais, o taipgi pasakē, kad kunigas užgynęs dalyt kokius nebut plakatus atstu trimi blokais nuo bažnyčios, žmonēs pasipiktino. Kunigas norējęs atimti T. M. D. plakatus, bet vaikinas nedavęs. Žmonēs pasipiktino tokiu kunigo pasielgimu.

Tegul patįs žmonēs sprendžia, kaip žiuri kunigai į žmonijos laisvę.

Rygos Latvis.

DIDELIS

Piknikas

Rengia

L. D. L. D. 18 KUOPA

Gegužio-May 30

(Decoration day), 1917

A. Vasiliausko Darže.

8132 Vincennes Ave.

Pradžia 2 val. po pietų.

Įžanga 25c. porai.

Kviečiame visus atsilankyti į šį pikniką. Pelnas skiriamas nukentējusiems nuo karēs Lietuvoje. Taigi sykiu besilinksmindami ir sušelpsim savo viengenčius Lietuvoje.

Kviečia visus LDLD. 18 kp.

ROSELAND, ILL.

Neteisinga žinia.

Kadangi geg. 20 d. laike L. Aarmonijos D. R. Koncerto, nežinia kas paleido paskalą, kad L. M. D. "Aido" choras nutarē boikotuoti minētą koncertą, ką rengējai ir nekurie iš publikos priēmē už gryną tiesą, ir tuo pasinaudojęs p. "Užsitarnauk" Naujienų nr. 123 primeta aidiečiams agitaciją, todel, L. M. D. "Aidas", apsvarstęs, rado reikalingu pranešti visuomenei, kad jokių tarimų nei apkalbējimų "Aidas" nedarē ir tas paskalas yra gryniausis melas, paleistas "Aido" priešininkų tikslu užkenkti "Aido" chorui.

L. M. D. Aido Valdyba.

Saliunų šalininkų susirinkimas.

Kaip žinia, dabartiniu laiku daug kalbama apie saliunų uždarymą karēs metu. Esą tuo keliu bus galima sučēdyti daug grudų, reikalingų maistui.

Del tų kalbų labai susirupino kai kurie chicagiečiai. Rupinasi, žinoma, tie, kurie tiesioginiu ar netiesioginiu budu yra užinteresuoti saliunais.

Taip, užvakar Wicker Park svetainēj įvyko susirinkimas. Vyriausiuoju kalbētoju buvo Adolph D. Weiner, teisējas. Pasak jo, 115,000 Chicagos gyventojų pasirašē po peticija, kuri reikalauja, kad butų uždaryti saliunai. Girdi, labai galimas daiktas, kad dabartiniu momentu jiems pasiseks tatai padaryti. Bet tuo keliu bus atimta žodžio laisvē, veikimo laisvē ir net minties laisvē. Tatai reikš žmonių laisvēs suvaržymą.

Ir kas pikčiausia, anot Weinerio, kad moters taipgi kiša savo nosį į tą reikalą. Girdi, ką jos žino apie šalies interesus? Nieko. Vienok nežiurint to, jos informuoja Washingtoną apie tokius dalykus, apie kuriuos ne turi mažiausio supratimo.

"Jos nori uždrausti mums išsigerti už penktuką alaus, kuomet jos pačios išeikvoja šampanui šimtus dolerių", — užbaigē Weiner.

Nemažai ir kitų išreiškē savo "širdgēlą" del pasikēsinimo uždaryti saliunus.

Tikri komediantai. Kuomet tiesioginiai jų bizniui gręsia pavojus, tuosyk jie labai iškalbingai šneka apie visokias laisves. Bet kuomet darbininkų teisēs yra mindžiojamos po kojų kas dieną, tai jie to nemato.

Kareiviai patįs susižeidžia kad tik pasiliuosavus nuo karēs pragaro.

Dr. George E. Davis, kuris ilgą laiką praleido karēs lauke, Current kliubui skaitē paskaitą.

Pasak G. Davis, kareiviai pergyvena tranšejose tiesiog neapsakomas kančias. Nervų intempimas yra nežmoniškas. Jie negali nei minutai užmiršti apie gręsiantį pavojų. Gan dažnai pasitaiko, kad kareiviai, nebegalēdami toliau kęsti, patįs susižeidžia. Mat tuo keliu jie pasiliuosuoja tulam laikui.

Policistas pašovē jauną banditą.

Leo Morris, 15 metų amžiaus, 2243 Augusta St., bandē pavogti automobilių. Įsēdo ir pasileido važiuoti. Policistas John Onthank paliepē vagiui sustoti. Tečiau Morris nepaklausē. Tuosyk policistas paleido šuvį į važiuojantį vagilių. Morris lengvai liko sužeistas ir nugabentas policijos nuovadon.

Nepasidalino.

Nicholas Certich liko ant vietos nušautas Peter Moulinich'o namuose.

Certich susiginčijo su Moulinich ir su jo septyniais draugais del Barboros Martinich.

Rezultate Certich liko nušautas.

Moteris ir visi vyrai areštuoti.

Negras kēsinosi užmušti gatvekario konduktorių.

Konduktorus James Doyle inējo karan, kad pažadinus miegančius pasažierius. Tarp kitų jis išbudino ir vieną negrą. Pastarasis sukeikē ir kada konduktorius atsigrįžo — norējo įsmeigti jam į nugarą peilį. Tečiau moters riksmas perspējo konduktorių, kuris gindamasi parbloškē negrą ant žemēs.

Negras liko nugabentas nuovadon.

Tatai įvyko nedēlios naktį ant Western gatvekario.

Sprogo bomba.

Prie North Curtis ir West Grand ave. sprogo bomba. Aplinkiniai gyventojai, baimēs apimti, išbēginējo iš namų. Tečiau, nuostolių bomba nepadarē, jeigu, žinoma, neskaityti išbirējusius kelių namų langus.

Mažiau kalbēti, daugiau mąstyti.

J. O. Armour, Chicagos gyvulių skerdyklų karalius, susiginčijo su C. H. Markham, geležinkelių prezidentu. Armour tvirtinęs, kad Chicagoj buvęs anglių badas del geležinkelių apsileidimo.

Į tuos priekaištus Markham atsakęs:

"Kiekviena dirbtuvē yra apkrauta dideliais mokesčiais. Todel ten vartojama daugiau anglių, — darbas smarkiau varomas. Žmonēs uždirba daugiau pinigų ir todel suvartoja daugiau anglių, lyginai kaip jie suvartoja daugau maisto ir drabužių."

Esą geležinkeliai visais budais stengēsi pristatyti miestui anglių. Girdi, dabartinių laiku priviso perdaug tos rušies žmonių, kurie mēgsta šukauti, bet nebando mąstyti.

Išsigelbējo

Austin High schoolēs mokinēs užsimanē pasilinksminti. Na, tariant poeto žodžiais, prie šešiolikos metų mergaitēs kokia kepurē nepriligs. Akimirksnyj atsirado draugų asmenyj dviejų jaunų vaikinų. Nusprendē pasivažinēti automobiliu. Bet to neužteko. Jaunieji nutraukē į kabaretą. Užsimanē išsigerti. Išpradžių merginos spirēsi. Bet pirmoji čarka kuolu, antroji sakalu, o paskui — mažyčiais paukšteliais.

Apsvaigo besilinksmindami.

Iš kabareto linksmoji procesija traukē į hotelių. Bet čia policistas sučiupo ir nutarabanijo nuovadon.

Mokinēs su ašaromis akyse dēkavojo už tai. Esą tuo keliu jos išsigelbējo nuo nupuolimo. Girdi, budamos po degtinēs intaika jos ir pačios nežinojusios, ką darančios.

Policijos viršininkas nutarē neskelbti prasižengusiųjų pavardes.

Prasidējo.

Auditoriume buvo laikytas masinis mitingas tuo tikslu, kad pasipriešinus karei. Kuo jis užsibaigē — skaitytojai jau žino iš vakarykščio Naujienų numerio.

Policija dējo visas pastangas, kad suardžius mitingą. Suprantamas daiktas, ji pilnai to atsiekē.

Ant rytojaus kapitalistų spauda pabriežē, jog tai buvęs anarchistų ir vokiečių šalininkų susirinkimas.

Toliau — daugiau. Surengime to mitingo esą daug pasidarbavę vokiečių agentai.

Esą dabartēs policijos priedermē suimti tuos agentus.

Vadinasi, jeigu norima mušti, tai atrandama ir lazda.

Halsted gatvēj, prie 33-ios vakar rastas lavonas jauno vyro.

Negyvēlio kunas, o ypač veidas, visas pamēlynavęs. Matomai jis liko užmuštas nežinomų piktadarių.

Sveikatos departamentas ragina miesto gyventojus ypatingą domą atkreipti į švarumą. Esą pelkes ir šiaip vietas, kur vanduo ilgiau laikosi, reikalinga laiks nuo laiko palaistyti kerosinu. Tuo keliu bus galima apsisaugoti nuo musių veisimos.

Turgaus Zinios

Valgomieji produktai.

CHICAGO, geg 28, 1917. Žemiau paduodamos produktams kainos dera tik uzdamu produktams perkant; iš sankrovų perkant šeimyninkēs moka brangiau:

Sviestas:—	
Extra Creamery	43
Extra First	42
First	41
Seconds	39
Ladles	33—34
Oleomargarinas:—	
Stalui	24—28
Kepimui	20—24
Kiaušiniai:—	
Extra	38—39
First	34—35½
Paprastieji first	32—33
Maišyti	32—35
Check	31—32½
Purvinukai	32—32½
Suris:—	
Twins	24½
Daisies	24½
Young American	24½
Longhorns	24½
Šveicariškas	30—34
Limburger	25
Brick	24
Paukščiai, gyvi:—	
Kalakutai (svarui)	14—20
Vištos	21½
Antįs	16—18
Žąsis	12—14
Paukščiai, išdarinēti:—	
Kalakutai (svarui)	24—25
Vištos	21—21½
Antįs	15—16
Žąsis	12—15
Veršiena:—	
50—60 svarų, svarui	17—17½
60—80 svarų "	17½—18½
90—100 svarų "	18½—20
150—175 sv.	16—18

Jautiena	No.1	No.2	No.3
Ribs (svarui)	.21	.20	.13
Louis	.27	.23	.15
Rounds	.17	.16	.12½
Chucks	.15	.14	.13
Plates	.13	.12½	.11½

Bulvēs, bušelis	3.10—3.35
Jaunosios, statinē	2.00—2.75
Daržovēs:—	
Barščiai, statinē	4.00—5.50
Kopustai, did. gurb.	5.00—6.00
Salierai, pintinē	1.50—2.00
Agurkai, dēžē	1.50—1.75
Salotos, gav., burbas	1.50—2.00
Cibuliai, pintinē	2.00—2.25
Žal. pipirai, pintinē	5.00—5.50
Ridikēliai, statinē	3.00—5.00
Salotos, galv. gurbas	1.50—2.00
Tomētēs, pintinē	3.00—3.50
Griešćiai, statinē	2.00—2.50
Morkos, statinē	3.00—5.00
Vaisiai, žali:—	
Obuoliai, statinē	3.00—6.50
Grapefruit, d. 46—96 št.	3.00—4.00
Apelsinai, dēžē	2.00—3.00
Citrinai, dēžē	3.00—3.50
Ananasai, gurbas	2.50—3.00
Žemuogēs, dēžē 24 pt.	1.75—1.85
Cukrus, už 100 sv.:—	
Standard, maltas	9.40
Standard cane, smulkus	9.35
Burokų, smulkus	9.25

MILTAI

Vasarių kviečių:—	
Special Brand	14.50
Patents	13.50
Straights	13.30
First Clears	12:30
Prastosios rušies	8.50—9.00
Žiemkenčių kviečių—	
Patents	13.50
Standard	13.30
First Cears	11.50—12.00
Second Clears	9.50—10.00
Ruginiai:—	
Baltieji	13.10
Tamsieji	11.75

Gyvulių turgus.

CHICAGO, Geg. 28. Gyvulių atgabenta šiaip:

Galvijų	20,000
Veršių	2,500
Kiaulių	38,000
Avių	13,000

Paduodamos kainos:

Galvijai:	
Jaučiai, parinktieji	12.25—13.70
Kiek menkesni	9.00—12.00
Mituliai	11.00—12.50
Sotckers and Feeders	8.00—10.00
Veršiai, parinktiniai	9.30—11.25
Karvēs, vidutiniškos	9.25—10.50
Buliai	8.60—12.00
Kiaulēs:—	
Sunkiosios	15.85—16.00
Lengvesnēs	15.10—15.90
Paršai, geri	12.50—14.00
Avis:—	
Mitulēs	14.00—16.25
Senēs, geros	13.50—15.00
Avinai, geri	12.00—15.00
Ērai	15.00—21.00

Gyvulių rinka kitur

Gegužēs 28, į sekamas vyriausias

Amerikos rinkas gyvulių, aplamai, buvo atgabenta sekamai:

I—	Galvijų	Kiaulių	Avių
Kansas City	14,000	12,000	7,000
Omaha	5,3000	5,000	4,100
East St Louis	7,800	8,500	500
St. Joseph	2,300	5,800	2,000
Sioux City	1,000	4,000	
South St. Paul	3,000	8,400	100
Pittsbugh	1,300	6,000	6,000
Buffalo	3,000	10,000	6,000

JAVAI

Kornai	1.58—1.55
Kviečiai	2.69
Rugiai	2.00—2.40
Miežiai	1.30—1.50
Avižos	63—65

ŠIENAS

Motiejukų, geriausias	20.50—21.50
Motiejukų No 1	19.50—20.50
Motiejukų No 2	18.00—19.00
Mot. No 3 maišytas	16.50—18.00
Dobilų sulig rųšies	17.50—19.50
Prērējų, sulig rųšies	16.00—19.00
Šiaudai, ruginiai	10.50—11.50
Kvietiniai	8.50—9.50
Avižiniai	8.50—9.50

INTERNATIONAL SOCIALIST-PRESS-PICNIC

Nedēlioje, Birželio-June 17, 1917

Riverview Park-Didelis Daržas

Western, Belmont and Clybourn Ave., and Roscoe Blvd.

ŠOKIAI, VAŽINĒJIMAI ir IVAIRIOS RŲŠIES ŽAISMĒS

Inžanga 25c į Parką ir Pikniko daržą.

Vaikams žemiaus 12 metų įžanga DYKAI.

Tikietai parduodama "Naujienų" Ofise.

Pirmas Iškilmingas Piknikas

Rengiamas

Tautiškos Dr-stēs Mylētojų Brolių ir Seserų

KENSINGTON, ILL.

Su dovanomis Gramofono — vertēs $25.

SEREDOJE, Gegužēs (May) 30 d. 1917.

F. MULEAURE GROVE DARŽE, 300 W. 117 st

Princenton ave., Geinov, Ill.

Visus širdingai kviečia KOMITETAS.

ANTRAS DIDELIS PIKNIKAS

Su dovanomis, parengtas Liet. Vak. Žvaigždēs Kliubo, Cicero, Ill.

Seredoj, Gegužio-May 30 d., (Decoration Day)

Geo. Chernaucko Darže Lyons, Ill.

Dovanos: $10 auksu ir laikraščio prenumerata — Dienraštis pusei metų, Savaitraštis metams. Taipgi bus kitokios dovanos už žaismes.

Visus mielai užprašo skaitlingai dalyvauti šiame piknike.

Komitetas.

P. S. Kurie turite nusipirkę dovanoms tikietus, jie bus geri įējimui į daržą.

MILDA TEATRAS

VODEVILIUS IR PAVEIKSLAI

Vodevilliaus Permaina: Panedēlyj, Ketverge ir Subatoj

Paprastomis dienomis pirmas floras 10c, Balkonas 5c.

Subatos vakarais ir nedēliomis pirmas floras 15c, Balkonas 10c.

HALSTED ir 22-ra GATVĒ.

Tel. Armitage 984

DR. A. J. KARALIUS

Gydytojas ir Chirurgas

2121 N. Western Ave.

Chicago, Ill.

SVIESTAS ATPIGO

BANKES' COFFEE

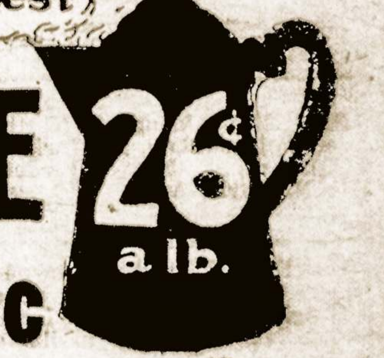

GARSI SANTOS KAVA

Visur parduodama po 28c ir po 30c, 19c

SVIESTAS	RYŽIAI	SVIESTAS	ARBATA
Geriausios smetonos geresnis, negu kur jus galite gauti .. 41c	Geriausios rušies, 10 c vertēs, parsiduoda už .. 7½c	Geras stalavas sviestas .. 37c	Priimniausis, gvarantuota, vertēs 70c parsiduoda čia po... 40c

WEST SIDE			NORTH SIDE
1378 Milwaukee Av.	1644 W. Chicago Av.	3102 W. 22nd Street.	406 W. Division
2054 Milwaukee Av.	1836 Blue Island Av.	SOUTH SIDE	720 W. North Av.
1045 Milwaukee Av.	2612 W. North Av.	3032 Wentworth	2640 Lincoln Av.
1510 W. Madison St.	1217 So. Halsted St.	3427 So. Halsted	3244 Lincoln Av.
2830 W. Madison St.	1832 So. Halsted St.	4729 S. Ashland	3418 N. Clark.
	1818 W. 12th St.		

REIKALAUJI AKINIŲ

Jeigu kenti galvos skaudējimą,
Jeigu nuolatos Tau ašaros krinta iš akių,
Jeigu Tau skauda akys,
Jeigu skaitant raidēs susibēga į krūvą,
Jeigu spauda rodosi Tau dviguba,
Jeigu turi uždegimą akių,
Jeigu tau skauda akys skaitant arba siuvant, tuokart esi reikalingas akinių.

Duokite apžiurēti savo akis specialistui akių, kuris turi 15 metų patyrimo Šv. Vaitekaus parapijoje. Stiklai šlifuoti sulig jųsų akių ir akiniai padaromi belaukiant, labai vidutiniška kaina.

JOHN J. SMETANA

AKIŲ SPECIALISTAS

TĒMYKIT MANO UŽRAŠA.

1801 SOUTH ASHLAND AVE.

Kampas 18-tos gatvēs Ant Platt's Aptiekos 2-ras augštas.

Valandos: nuo 9 ryto iki 9 vak. Nedēliom nuo 9 ryto iki 12 dieną.

Tel. Canal 5335

PIRMA NEGU PIRKSI GAUK MUSŲ KAINAS

Ant Durų, Lentų Remų ir Stoginio Popieros

CARR BROS. WRECKING CO.

3003-3039 S. Halsted St., Chicago, Ill.

Pranešimai

ĮSPĖJIMAS.—Draugijų pranešimus priimame be užmokesties. Pranešimai betgi turi but priduodami iš vakaro, laiškeliu arba telefonu. Prisiųsti tą pačią dieną, kada spausdinamas dienraštis, nebegali but įdėti. —"Naujienų" adm.)

LSS. 4 kp. mėnesinis susirinkimas įvyks seredoj, gegužės 30 d., 9:30 ryto, Mildos svet. Nariai ir ir prisiketinusieji tokiais tapti nesivėluokite: daug reikalų kovoj prieš skriaudikus.

Bus valdybos rinkimai, nes tuli nariai išvažiuoja Rusijon.

Komitetas.

LSS. 81 kp. rengia prakalbas su įvairiais pamarginimais, ketverge, geg. 31 d., 7:30 val. vak., Prospect Bldg., 1152 N. Ashland ave., trečios lubos. Kalbės adv. F. J. Bagočius. Dainuos pagarsėjusios solistės p-lės Jasinskaitės ir kit. Įžanga 10c. Kviečia

Komitetas.

Atsišaukite: Subatoj JLATK. vakarėlyje, Mildos svet., užmiršta du lietsargiu. Kieno jie yra, atsišaukite šiuo adresu:

P. Petrauskas,
3231 Emerald ave.

ASMENŲ JIEŠKOJIMAI

Pajieškau Antano Tamulevičiaus, Jono Čepkausko, Marės Stankevičiutės. Visi paeina iš Suvalkų gub. Mariampolės pavieto, Klebiekų gmino, Juodarecų kaimo.
Antanas Baranauckas,
1520 — 12 Str. Rockford, Ill.

PAJIEŠKAU savo brolio Antano Sintauto, vedęs, turi 3 vaikus, gyveno Terre Haute, Ind., po num. 464 N. 1st. Jeigu kas žinote praneškite man jo antrašą.
Juozapas Sintautas,
10240 S. Commercial ave.,
So. Chicago Ill.

Pajieškau savo draugų, Antano Indrulino ir Vincento Laurikino, Kauno gub., Panevėžio pav., Biržų kaimo, pirma gyveno Francijoj. Malonėkite atsišaukti, arba kas žinote—praneškite jų adresų.
V. Bagdonas,
806 W. Lombard St., Baltimore, Md.

Pajieškau savo draugų, Antano Bružo ir Antano Rubino, paeina iš Kauno gub., Telšių pavieto ir parapijos, Jodrėnų kaimo. Malonėkite atsišaukti, arba kas žinote, praneškite jų adresus. V. Bagdonas,
806 W. Lombard St., Baltimore Md.

JIEŠKO KAMBARIŲ

PAJIEŠKAU kambario Northsidės apielinkėj su valgiu. Kas turite, greitu laiku praneškite: K. Petrulis,
1510 N. Hoyne Ave., Chicago, Ill

PAJIEŠKAU kambario tarpe gatvių 95 ir 110 (Burnside); nepaisau su valgiu ar be valgio, bile butų žmonės blaivus ir švariai užsilaikantis. Geistina butų, kad nedaug vaikų butų. Aš esu blaivus ir nerukantis, kuriems reikalingas inamis, malonėkite greitai pranešti šiuo adresu:
J. J. C,
3441 Emerald ave., Chicago, Ill.

REIKIA DARBININKŲ

REIKALINGAS pirmarankis kepėjas prie kepimo juodos ir baltos duonos. Darbas ant visados. Užmokestis gera. Atsišaukite laišku į "Naujienas" No. 119.

REIKALAUJAME DARBININK DIRBTI VIDAUS PUSĖJ IR LAUKE POVISA DIRBTUVE. PASTOVUS DARBAS. ATSINEŠKITE OVERALLS IR ATEIKITE PRISIRENGE DARBAN.
THE BARRETT CO.,
2900 SO. SACRAMENTO AVE.
CHICAGO

REIKALAUJA PATYRUSIŲ KISENIŲ DIRBĖJŲ, PAMUŠALO ATSIUVINĖTOJŲ, KLIJANKŲ STRIGUOTOJŲ IR SIUVĖJŲ PRIE VYRIŠKŲ KOTŲ.
DAUBE ROSENTHAL and CO.,
1749 N. WINCHESTER AVE,
ARTI BLOOMINGALE AVE.,
CHICAGO, ILL.

REIKALINGA jauna pora be vaikų gyventi gražioje rezidencijoje ir apžiurėti kambarius. Rakandų nereikalinga.
J. SINKUS and CO.,
3151 So. Halsted St., Chicago. Ill.

REIKALINGA 2-ros rankos duonkepys. Atsišaukite:

1326 So. Jefferson St., Chicago.

REIKIA DARBININKŲ

REIKALINGA keletas merginų arba moterų prie abelno valymo. 8-nios val. darbo. Mokestis į mėnesį 27.00. Kambarys, valgis ir apskalbimas. Be kambario $32.00, valgis ir apskalbimas. Atsišaukite tuojaus
PRESBYTERIAN HOSPITAL
1753 W. Congress St., Chicago, Ill.

REIKALAUJU barberio. Darbas pastovus, užmokestis gera, atsakančiam barberiui. S. Spurgis,
2209 W. 23rd Place. Chicago. Ill.
Tel. Canal 1924

ALFRED DECKER & COHN SIUVĖJAI SOCIETY BRAND DRABUŽIŲ REIKALAUJA DARBININKŲ PRIE OVERKOTŲ SEKAMAI:
UŽBAIGĖJŲ
KLIJANKŲ STRIGUOTOJŲ
SUVIENYTOJŲ
RANKOVIŲ SIUVĖJŲ MAŠINOMIS.
ATSIŠAUKITE IN ŠAPA H.
2414 W. 20-TA GATVĖ
PUSĖ BLOKO NUO WESTERN AV.
CHICAGO.

REIKALINGAS barberis vakarais, arba tik subatoms ir nedėldieniais. Gera mokestis. Atsišaukite tuojaus.
3205 Wallace st., Chicago.
Phone Drover 9339

REIKALINGAS dreiveris išvežiojimui duonos. Darbas pastovus. Užmokestis gera. Atsišaukite laišku į "N." ofisą, pažymėdami No. 119.

REIKALINGAS barberis. Darbas pastovus, užmokestis gera. Atsišaukite greitu laiku:
Frank Ridlauskas,
2320 So. Leavitt St., Chicago.

REIKALINGA MERGINŲ MOKYTIES PRIE PLAUKŲ. GERA PROGA MOKINTIES. GERA MOKESTIS LAIKE MOKINIMOSI.

WESTERN HAIR GOODS CO.,
209 S. STATE GATVĖ. CHICAGO.

REIKALAUJAME VYRŲ IN DIRBTUVĖ. LENGVAS DARBAS IR GERA MOKESTIS.
EISENDRATH GLOVE COMPANY
2201 ELSTON AVE., CHICAGO, ILL.

ALFRED DECKER AND COHN SIUVĖJAI
SOCIETY BRAND DRAPANŲ
REIKALAUJA DARBININKŲ PRIE SEKAMŲ DARBŲ — PRIE SACK SURDOTŲ.
100 UŽBAIGĖJŲ, 50 MERGINŲ PRIE SIUVIMO SKYLUČIŲ, 50-TS MERGINŲ PRIE INSIUVIMO KNYPKIŲ, 50 MERGINŲ PRIE SIUVIMO TIKIET, 50 MERGINŲ PRIE ISTRAUKIMO PASTRIGŲ, PRIE PASTRIGAVOJIMO SKYLUČIŲ APIE PEČIUS, PROSAVOTOJŲ PRIE GATAVO DARBO, STRIGAVOTOJŲ KLIJANKŲ, PASTOVUS DARBAS, ŠVARI SANITARIŠKA DIRBTUVĖ.
ATSIŠAUKITE Į SAMDOMAJI BIURA
423 SO. MARKET GATVĖ,
ALFRED DECKER AND COHN

RANDAI

ATIDUODAMA randon sankrova ir 2 kambariai užpakalyj, taipgi viršuj flatas. Paranki del saliuno arba aptiekos. Lietuvių lenkų apielinkė. A. M. STEIN
2855 W. 38-ta gatvė, Chicago

ATIDUODAMA randon dviem ar vienam vaikinui kambarys ant antrų lubų su maudyne. Greitai atsišaukite. A. Kairys,
3131 Emerald ave., Chicago, Ill.

ATIDUODA randon gražus kambarys, ant 3-čių lubų. Maudynė, elektros šviesa. Atsišaukite:
MRS DUNDULIS,
1915 So. Halsted St., Chicago, Ill.

PARDAVIMUI

PARDUODAME moderniską lietuvių bučernę ir groserne. Puikiai įrengta ir pažymėtinai bizniškoj vietoj. Biznis atsakančiai išdirbtas, tarpe lietuvių ir kitataučių. Šiame miestelyje lietuvių randasi virš 200 šeimynų ir daug pavienių. Reikia pažymėti, kad čia randasi tik tas vienas lietuviškas biznis, išskiriant karčiamas. — Chicago Market Co.
1129—33 Indiana ave
Sheboygan, Wis.

ANT PARDAVIMO.
Pirk kaip nori ar saliuną su namu arba be namo. Lietuvių apielinkėje ir kur kas daugiau randasi lietuvių murinių namų.
F. Warneke,
951 W. 19th St., Chicago, Ill

PARDAVIMUI.

PARDUODU groserne ir mokyklos reikmenis; randos už 4 pagyvenimui kambarius ir sankrovą 15. Nupirksi už geriausią pasiulymą.
3537 Wallace Str., Chicago, Ill.

PARSIDUODA—pigiai už "cash" keptuvė (bakery). Biznis išdirbtas nuo seno laiko. Visoj apielinkėj nėra kitos keptuvės. 2 arkliai, pakinklai, 2 vežimai ir vienas trokas. Pilnas intaisymas. Pardavimo priežastis — savininkas apleidžia Ameriką Atsišaukite laišku į "Naujienų" Ofisą N. 115.

PARDUODU porą lengvų arklių. Galima važiuoti vienu arba pora. Matyti galima bile rytą iki 9 val.
1358 So. Kedvale Ave., Chicago, Ill.

PARDUODU pigiai barzdaskutyklą. Biznis išdirbtas per 20 metų. Apgyventa lietuvių ir svetimtaučių. Galima padaryti pinigu. Atsišaukite į K. Jamontą, 1840 So. Halsted St., Chicago, Ill.

RAKANDAI

EXTRA
Jauna pora pirversta paaukauti savo puikius, beveik naujus rakandus už retai pigią kainą, $160.00 seklyčios setas, tikros skuros už $35. Vėliausios mados valgomojo ir miegamojo kambario rakandus, 2 puikių divonų, davenport, taipgi $525 pianu su 25 m. gvarancija už $115 ir $225 Victrola su brangiais rekordais už $60.00. Šis yra retas pigumas ir jums apsimokės patirti nežiurint kur jųs gyvenat. Viskas vartota vos 9 savaites. Parsiduos taipgi po vieną. Atsišaukite tuojaus. Gyvenimo vieta: 1922 So. Kedzie Ave., arti 22-ros gtv., Chicago, Ill.

TURIU paaukauti $165 seklyčios setą vėliausios stailės už $30, valgomojo kambario stalą ir 6 krases už $20. Karpetas $10. Komodos, brasinės lovos, paveikslai, firankos. $800 Grojantis Pianas 1917 modelio, $200.00; $225 victrola ir rekordai — už $50.
Vartoti vos 90 dienų.
3019 Jackson Blvd., arti Kedzie Ave. Chicago. Ill.

JAUNA PORA turi parduoti tuojaus penkių kambarių veik naujus rakandus, divonus, Player Piano, Cabinet, Phonograph ir tt. Parduosiu atskirai.
Mrs Robins,
2910 North Ave., 1-mas augštas prieš Humboldt Park. Chicago.

NAMAI-ŽEMĖ

SAUGESNĖ VIETA PINIGAMS NEGU BANKAS.
Indėkite pinigus į namus, gausite 10-tą,1 2 ir 15-tą nuošimtį. Jųsų pinigai bus visados jųsų. Nė ugnis, nė vanduo nesunaikins jųsų turto. Pirkite šiuos namus. Neš didelę randą. $840 gausite randos į metą. Geroje, lietuvių apgyventoje apielinkėje. Atsišaukite greitai šiuo adresu, gausite gerus namus ir ant lengvų išmokėjimų.
K. JAMONTAS,
1840 So Halsted St., Chicago.

PARDUODU arba atiduodu randon du namu ir keptuvę su sankrova. 1723-21 So. Union ave, Chicago

PARDUODU pagražintų plytų namą—priekis 6x6 kambariai, beveik nauji muriniai flatai, ant 50 pėdų loto, po num. 4606 So. Albany ave., kaina $4500, ant greito pardavimo už grynus pinigus.
McDONNELL,
2630 W. 38-ta gatvė. Chicago.
Tel. McKinley 3543.

ŽIURĖKIT, ŽIURĖKIT, ŽIUREKIT. UŽTIKRINIMUI NUOSAVYBES TURI BUT PARDUOTA PRIEŠ BIRŽELIO (JUNE) 9-tą DIENA
Didelis paaukavimas puikių rezidencijos lotų arti Crane dirbtuvių. Visi įtaisymai. Turiu 5 pasirinkimui lotus, kuris turi but parduoti tuoj. Parduosime ypatingai pigia kaina, grynais pinigais arba išmokėjimais. Pasimatykite su mumis tuojaus.
(Franckewicz)
CHANDLER, HILDRETH and CO., Cent. 5151. 56 W. Washington str., Chicago, Ill.

SIUVĖJŲ DOMAI:
Dirbu petrenas del vyriškų drabužių iš kieto popierio po $2.50. Mokinu piešti petrenas ir kirpimo. Duodu lekcijas ypatiškai ir per laiškus. Priimu užsakymus ant aprėdalų pritaikytų prie figurų.
Be mokesčio mokinu sulig nauja mada nuimti mierą.
(The Short Measure System.)
Piešėjas W. Wybraniec
1055 N. Ashland Ave., Chicago, Ill

PASKOLOS-MORGEČIAI

ANTRU ir trečiu mortgage suteikiama paskola nuo $100 iki $5000,00 po 5 ir 6 proc. apmokėjimui taksų, užmokėjimui interesų ant jųsų pirmo mortgage, pagerinimui jųsų nuosavybės, arba jei jųs priklaujate ir reikalaujate dar daugiau pinigų. Greitas ir mandagus patarnavimas, teisingas reikalavimas.
LOUIS STERN and COMPANY
MORTGAGE BANKERS
6 North La Salle Street, Chicago.
Telephone Main 4845.

KAZIMIERAS GUGIS
ADVOKATAS
Veda visokius reikalus, kaip kriminališkuose taip ir civiliškuose teismuose. Daro visokius dokumentus ir popieras.

Namų Ofisas:	Miesto Ofisas:
3323 S. Halsted St.	127 N. Dearborn St.
Ant trečių lubų	1111-13 Unity Bldg.
Tel. Drover 1310	Tel. Central 4411

AMATŲ MOKYKLOS

MOKYKIS SIUT MOTERIŠKUS RUBUS
Išmokiname piešimo, kirpimo formų, siuti naminius daiktus arba aprėdalus. Diplomas kiekvienam, kurs išsimokins. Valandos dieną arba vakarais del jųsų parankumo. Už $10 išmokiname jus siut visokius drabužius.

DRESS MAKING COLLEGES,
2336 W. Madison gat., Western ave.
1850 Wells gatvė.

SARA PATEK, MOKYTOJA.

DEL KARĖS reikalinga bus daug extra gerų šoferių ir automobilių taisytojų. Išsimokykite to amato pas mus greitu laiku. Vakarinės ir dieninės klesos. Parupiname valstijinį laisnį.
MONTAGNA AUTO SCHOOL
1111 W. Harrison Street

DRAUGIJOS IR ORGANIZACIJOS.

TAUTIŠKOS DRAUGYSTĖS SUNŲ LIETUVOS VALDYBA 1917 M.

Peter Jonaitis, prezidentas,
949 W. 35 St., Chicago. Ill.

Peter Urlis, protokolų raštininkas,
3141 Union Ave.

Antanas Rudauskas, kasierius,
3328 Auburn Ave.

Mitingai atsibuna pirmą nedėldienį po 15-tos dienos kiekvieno mėnesio, 1 val. po pietų, A. Radavičiaus svetainėj, 936 N 33 St., Chicago. Instojimas po $1 kiekvienam bėgiu 1917 metų.

Draugystė Sunų Lietuvos dalyvaus Apvaikščiojime Lietuvių Tautiškųjų Kapinių Memorial Day, Seredoj, gegužės (May) 30 d. 1917.

A. C. W. A. LIETUVIŲ SKYRIAUS ADMINISTRACIJA:
Pirmininkas A. Chepaitis,
4812 W. 15th st., Cicero, Ill.
Pirm. Pagelb. — P. Shvelnis,
1442 Milwaukee Ave.
Raštininkas — G. Bložis,
3261 So. Halsted st.
Business Ag. — P. Galskis,
1327 N. Robey St.
Iždinikas — G. Katilius,
1685 Milwaukee Ave.

DRAUGYSTĖS "PALAIMINTOS LIETUVOS" VALDYBA 1917m.
B. Liubinas, pirmsėdis,
2229 W. 22nd St.
Jonas Petrauskas, pirmsėdžio pag.,
664 W. 18th St.
Antanas Tamkevičia, nutar. rašt.,
1948 String St.
Pranas Mikliunas, turtų rašt.,
1906 So. Union Ave.
L. Kasparas, iždininkas,
3117 So. Wentwort Ave.

DRAUGYSTĖ DIDŽIOJO LIETUVOS KUNIGAIKŠČIO GEDIMINO
KENSINGTON, ILL.
J. Gumuliauskas, pirmininkas,
149 E 107th Str.
J. M. Varekojis, pirmininko pagelb.,
72 E 102nd St.
P. F. Grybas, prot. raštininkas,
123 E 104th Place
A. Narbutas, fin raštininkas,
27 E 102nd place
F. Shedvilas, kasierius
341 Kensington ave.
Susirinkimai atsibuna kas paskutinę pėtnyčią kiekvieno mėnesio, 7:30 val. vakare, F, Shedvilo svetainėje, 341 Kensington ave.

CHICAGOS LIETUVIŲ DRAUGIJOS SAVITARPINĖS PAŠALPOS VALDYBA 1917 METAMS.
Pius Dubickas, pirmininkas,
2129 W. 21st Str.
Jonas Degutis, nutarimų sekr.,
2228 Coblenz str.
Pranas A. Druktainis, turtų sekr.
1604 North ave.
Kazimieras Čepukas, iždininkas,
1648 Division Str.
August Moldenhauer, daktaras,
1554 W. Chicago, Ave.
Susirinkimai atsibuna kas antrą nedėldienį kiekvieno mėnesio, Związek Polek svetainėje, 1315 N. Ashland ave., arti Milwaukee ave.; pradžia 2 val. po piet.

DRAUGIJOS

S.L.A. 212 KUOPOS VALDYBA KENOSHA, WIS.
H. Labanauskas, pirmininkas,
819 Edward St.
Juozas Sakelis, vice pirmininkas,
1806 Center St., Racine, Wis.
T. Varanavičius, prot. raštininkas,
202 N. Hawland Ave.
Kaz. Brazevičius, fin. raštininkas
402 Lincoln St.
Kaz. Brazevičius, iždininkas,
402 Lincoln St.
Juozas Kasputis, Organizatorius,
653 Garden St.
S. J. Balčaitis, Org. pagelbininkas,
29 Rice Ave.
Vl. Bielskis, iždo globėjas
566 Grand ave
St. Zeleckas, iždo globėjas,
462 Jenne St.
T. Varanavičius, nukentėjusių nuo karės komiteto narys,
202 N. Hawland Ave.
F. Rasčius, nuk. nuo karės k-o narys
50 S. Hawland, Ave.
F. Rasčius, slaptas ligonių lankyt.,
50 S. Hawland Ave.
J. N. Palt, S.L.A. 212 kp daktaras,
158 Main St.

DR-STĖS "LIETUVOS BALSAS" VALDYBA, KENOSHA, WIS.
Kaz. Bražević̆ius, pirmininkas,
402 Lincoln St.
Juoz. Macnorius, vice-pirmininkas,
321 Middle St.
Feliksas Bartkus, prot. raštininkas,
Bronson St., R. F. D. 36.
Kaz. Orlauskis, fin. raštininkas,
818 Jenne St.
Ant. Pakšis, Iždininkas 462 Jenne St
Bar. Gaušaitė, iždo globėja,
173 Milwaukee ave.
Vl. Kačiučiavičia, iždo globėjas,
14 Congress St.
Jonas Kasiulis, maršalka
653 Garden St.
Feliksas Dapkus, maršalka,
917 Jenne St.
Ant. Bubelis, teisėjas,
313 Quince St.
Juoz. Jurevičius, vėlaunešis,
152 Main str.
Petras Milauskas, vėlaunešis,
R. 35 Box 90.
Juozas Zilius, durininkas,
614 Market St.

LIETUVIŲ MOTERŲ APŠVIETOS DR-JOS CENTRO VALDYBA 1917m.
K. Katkevičienė, prezidentė,
2252 W. 22nd St.
M. Dundulienė, susinešimų sekretorė
1915 So. Halsted St.
P. Balickienė, iždininkė,
3443 S. Union ave., Chicago.
Kasos globėjos:
K. Paršiukaitė, Chicago, Il.
A. Klimavičiutė, Chicago, Ill.
V. Jurkevičienė, Herrin, Ill.
Siunčiant į centrą mokestis, money order ar čekį, reikia išpirkt iždininkės vardu ir siust susinešimų raštininkei.

TAUTIŠKOS DRAUGYSTĖS MYLĖTOJŲ BROLIŲ IR SESERŲ ADMINISTRACIJA 1917 m.
KENSINGTON, ILL.
D. Uzgalis, prezidentas,
312 E. Kensington ave.
W. Markauskis, vice-prezidentas,
355 E. Kensington ave.
Frank Yurkus, prot. raštininkas,
355 E. Kensington ave.
Antanas Bertašius, fin. raštininkas,
349 E. 115 St.
Antanas Enzbigelis, kasierius,
352 E. Kensington ave.
Mitingai atsibuna kas pirmą pėtnyčią kiekvieno mėnesio, vakare, F. Shadvillo svetainėj, po N 341 E. Kensington ave. Įstojimas pagal Dr-stės nutarimą: 30 metų amžiaus senumo $1.00; nuo 30 iki 35 metų — $2.00; nuo 35 iki 40 metų — $4.00. Tas įstojimas tiktai bėgiu 1917 metų.

LIETUVIŲ MOTERŲ PROGRESYVISKO SUSIVIENIJIMO 9 KUOPOS VALDYBA 1917m.
A. Misčikaitienė, organizatorė,
3500 So. Emerald ave.
P. Balickienė, nut. raštininkė,
3443 So. Union Ave.
K. Paberelytė, finansų raštininkė,
1315 Girard St.
D. Girdvainienė, iždininkė,
3255 So. Halsted St.
M. Dundulienė, kasos globėja,
1915 So. Halsted St.
A. Kubutienė, kasos globėja.

L. M. APŠVIETOS DRAUGIJOS 1mos KUOPOS VALDYBA 1917m.
A. Misčikaitienė, pirmininkė,
3500 So. Emerald Ave.
M. Radzevičiutė, nut. raštininkė,
8363 Kerfoot Ave.
E. Ulkiutė, finansų raštininkė,
2137 W. 21 Place.
E. Satkauskienė, iždininkė,
3423 So. Halsted St.
O. Dobrovolskienė ir
A. Pabarškienė, — kasos globėjos.

LIETUVOS SUNŲ DRAUGYSTĖS VALDYBA, SHEBOYGAN, WIS.
P. J. Rimkus, pirmininkas,
1133 Indiana Ave.
J. Manelis, pirmininko pagelb.,
1533 S. 10th St.
S. Dambrauskas, protokolų rašt.,
1227 S. 8th St.
G. Mikelaitis, finansų rašt.,
1128 N. 8th St.
J. Makarevičia, kasos globėjas,
1723 S. 9th St.
J. Rutkauskas, kasos globėjas
1013 Clara Ave.
A. Salsius, maršalka,
R. 3, Box 180 Sheboygan, Wis.
Susirinkimai įvyksta kas mėnesį 1-mą pėtnyčią.

PALAIMINTOS LIETUVOS VALDYBA 1917 m.
B. Liubinas, pirmininkas,
2129 W. 21 St.
J. Petrauskas, pirmininko pagelbin.
664 W. 18th Street.
A. Tamkevičia, nutar. raštininkas,
1948 String St.
Pran. Mikliunas, turtų raštininkas,
1906 So. Union Ave.
L. Kasper, iždininkas,
3117 So. Wentworth ave.
GVARDIJOS L. K. MINDAUGIO NI VALDYBA 1917 m.
Antanas Raminis, pirmininkas,
2040 S. Halsted St., Chicago.
Vincentas Danta, prot. raštininkas,
2000 S. Halsted St., Chicago.
Silvestras Dargis, fin. raštininkas,
638 W. 18 St., Chicago.
Juozapas Zautro, kont. raštininkas,
1911 Canalport ave., Chicago.

NAUJIENŲ AGENTUROS

Agentai, užžiurintįs platinimą "Naujienų" savo miestuose arba distriktuose. Pas juos galima gauti pirkti "Naujienas" pavieniais numeriais.

CHICAGO, ILL.
18-tos gatvės Skyrius: J. Šlajus, "Naujienose", 1840 S. Halsted St.
North Side Skyrius: P. Pučkorius, 1579 Milwaukee Ave., 2-ros lubos
Bridgeport Skyrius: J. Jakubauskas, 3346 S. Halsted st.
Englewood Skyrius: B. Masiunas, 8127 S. Normal Ave.
Brighton Park:
Mr. Smith, 3813 S. Kedzie Ave.,
J. Minkevičia, 3848 S. Albany Ave.
Žurauskas, 4053 S. Maplewood av.
Atlantic City Skyrius:
A. Janauskas, 4563 Wentworth av.
F. Sandarga, 5418 S. Princeton av.
Kensingtono, Roselando ir Burnsidės.
Skyrius: S. Misiunas,
149 E. 107th St.
West Side Skyr.: A. Ambrozevičius,
2337 S. Leavitt St.
Town of Lake Skyrius: J. Kaulinas,
4601 Hermitage ave., Chicago.

ILLINOIS VALSTIJOJ:
Cicero, Ill. J. Matulis, 1314 S. 51st Ct
St. Charles, Ill.: W. Grabauskas, 19 W. 2nd St.
Melrose Park, Ill.: Chas Kochones, 2005 W. Lake St.
Springfield, Ill.: K. Lagunas, 1716 Matheny Ave.
DeKalb, Ill.: Mike Taruti, 1148 Market St.
Divernoon, Ill.: W. A. Žilinskas, Box 210.
Rockdale, Ill.: via Joliet, D. Lukša, 140 Moen Ave.
Westville, Ill.: St. Mazremas, Barber Shop, State St.
Waukegan, Ill. J. Miloszeviče, 801 — 8th St.
So. Chicago, Ill.: Max Feldman, 8904 S. Houston Ave.
Rockford, Ill.: St. Petrauskas ir Račkeviče, 1012 S. Main St.
W. Pullman, Ill.: W. Pilypas, 720 W. 120 St.
Harvey, Ill.: Z. Putramentas, 15725 Finch Ave.
Chicago Heights, Ill.: M. Remeika, 1330—15th Ave.
Spring Valley, Ill.: A. Jukubauskas, 516 Cleveland St.
Kewanee, Ill.: K. Valančiunas, 506 E. 7 St.
Pana, Ill.: W. W. Petraitis, 210 W. Wash St.
Livingston, Ill.: K. E. Bertulis,
E. St. Louis, Ill.: Žičkus, 459 Collinsville Ave.
Springfield, Ill.: K. Stočkus, 1530 Sangamon Ave.
E. St. Louis, Ill.: K. Žukauski, 123 St. Clair Ave.

MASSACHUSETTS VALSTIJOJ:
Montello, Mass.: B. P. Miškinis, 35 Arthur St.
Worcester, Mass.: M. Paltanavičius, 15 Millbury St.
Montello, Mass.: P. Kurpius, 175 Ames St.
Montello, Mass.: A. Puodžiunas, 135 Ames St.
Lowell, Mass.: J. Boumil, 50 Charles St.
Lawrence, Mass.: A. Ramanauskas, 101 Oak St.
Montello, Mass.: P. Stiga, 5 Arthur St.

NEW JERSEY VALSTIJOJ:
Elizabeth, N. J.: D. Bočkus, 211 First St.
Paterson, N. J.: A. Atkind, 273 River St.
Harrison, N.J.: A. Gavėnas, 64 Cleveland Ave.
Newark, N.J.: P. Lukšis, 314 Walnut St.
Bayonne, N. J.: A. Schwartzburg, 13 W. 23rd St.
Cliffside, N. J.: K. Steponaviče, Box 17.

NEW YORK VALSTIJOJ:
Yonkers, N. Y. H L: Weiss, 102 Riverdale Ave.
Brooklyn, N. Y.: A. Struminski, 184 Grand Str.
Albany, N.Y.: M. Lazarko, 196 N. Boulevard
Amsterdam, N.Y.: Mr. Males, 145 E. Main St.
Rochester, N.Y.: M. Zukaitis, 451 Hudson Ave.
Amsterdam, N.Y.: J. Mikenas, 235 E. Main St.

MARYLAND VALSTIJOJ:
Baltimore, Md.: J. Aleknevicz, 650 W. Lombard St.
Baltimore, Md.: J. Filipovicz, 437 S. Paca St.
Baltimore, Md.: F. J. Lažauskas, 637 Lombard St.

IOWA VALSTIJOJ:
Cedar Rapids, Iowa.: F. T. Martin, 1209 S. 3rd St.
Sioux City, Ia.: Jos. M. Budrakas, 2510 Correctionville Rd.

OREGON VALSTIJOJ:
Portland, Ore.: Omara News Co.

NEBRASKA VALSTIJOJ:
So. Omaha, Nebr.: W. Waskel, 3223 O St.
So. Omaha, Nebr.: A. Zalpis, 5418 So. 32 St.

OHIO VALSTIJOJ:
Cleveland, Ohio.: F. Januška, 1411 E. 59 St.
Cleveland, O.: A. Valenton, 2120 St. Clair Ave.

PENNSYLVANIA VALSTIJOJ:
Bridgeville, Pa.: T. Gelchis, P O Box 407
Cuddy, Pa.: Savikaitis, Box 262.
Pittsburgh, Pa.: Fort Pitt News Co. Liberty Ave and Grant St.
Kulpmont, Pa.: Jos. Burauskas.

NAUJIENŲ AGENTUROS

Pittsburgh, Pa., F. Krasowski, 2809 Penn Ave.
Pittsburgh, Pa.: J. Katkus, 2204 Forbes St.
Pittsburgh, Pa.: F. Tevlovich, 2228 Tustin St.
Duquesne, Pa.: K. Lideka, 306 Hamilton ave.
Scranton, Pa.: J. Telcysh, 1726-28 Jackson St.

MICHIGAN VALSTIJOJ:
Grand Rapids, Mich.: J. Žilinskas, 452 W. Leonard St.
Saginaw, Mich.: S. Joškeviče, 2707 Washington Ave.

INDIANA VALSTIJOJ:
E. Chicago, Ind.: A. Mikšis, 5016 Baring Ave.
Indiana Harbor, Ind.: Bol. Bolotov, 3814 Deodor St.
Gary, Ind.: V. Vaičilaitis, Box 122 Tolleston Station
Clinton, Ind.: Jonas Mazuolis, P. O. Box 594.
Gary, Ind.: D. Bassin, 1214 Broadway.

WISCONSIN VALSTIJOJ:
Kenosha Wis.: K. Paukštis, 809 Park St.
Racine, Wis.: Tony Vegela, 237 Lafayette ave.
Racine, Wis.: John Margis, 1005 Gideon Ct.

CONNECTICUT VALSTIJOJ:
Tarrington, Conn.: V. Kelmelis, 62 Lewis St.
Waterbury, Conn.: J. Pruselaitis, 775 Bank St.
New Haven. Conn.: J. Vaitkevivius, 286 Wallace St.

WEST VIRGINIA VALSTIJOJ:
Minden, W. Va.: J. Endrijauskas, Box 125.

LIETUVIŠKA APTIEKA
East St. Louis, Ill.
529 Collinsville Avenue

Turiu už garbę pranešti Lietuviams, gyvenantiems šioje apielinkėje, kad mes atidarėme vieną iš didžiausių lietuviškų aptiekų Amerikoje. Užlaikome amerikoniškus ir europejiškus vaistus, kaip tai: žoles, šaknis, trejes-devyneres. Žodžiu sakant, ko tik kam reikalinga. Musų kainos prieinamos, nebrangiau kaip kitur. Užkviečiame atsilankyti ir susipažinti su mumis ir musų kainomis. DR. J. J. VIZGIRDAS,
Aptiekos Užveizdėtojas.

Vyriškų Drapanų Bargenai

Nauji neatimti, daryti ant užsakymo siutai ir overkotai, vertės nuo $30 iki $50, dabar parsiduoda po $15 ir 25 dolerius.

Nauji, daryti gatavi nuo $15 iki $35 siutai ir overkotai, nuo $7.50 iki 18 dolerių.

Pilnas pasirinkimas kailiu pamušty overkotų.

Visai mažai vartoti siutai ir overkotai, vertės nuo $25 iki $85, dabar $5 ir augščiau. Kelnės nuo $1.50 iki $4.50. Vaikinams siutai nuo $3.00 iki $7.50.

Atdara kasdieną, nedėliomis ir vakarais.

S. GORDON
1415 S. Halsted St., Chicago, Ill.

Dr. Povilas Zilvitis
Lietuvis Gydytojas, Chirurgas
3203 S Halsted St., Chicago.
Tel. Drover 7179.

DR. G. M. GLASER
Praktikuoja 25 metai
Gyvenimas ir Ofisas
3149 S. Morgan St. kertė 32 st.
Chicago, Ill.
SPECIALISTAS
Moteriškų, Vyriškų ir Vaikiškų, taipgi Chroniškų Ligų.
OFISO VALANDOS:
iki 9 ryto, nuo 12 iki 2 po piet ir nuo 8 iki 8:30 vak. Nedėliomis vakarais ofisas uždarytas.
Telephone Yards 687.

Telephone Humboldt 1278.
M. SAHUD M. D.
Senas Rusas Gydytojas ir Chirurgas.
Specialistas Moteriškų, Vyriškų ir Vaikiškų, taipgi Chroniškų Ligų.
OFISAS: 1679 Milwaukee Ave.
VALANDOS: 8:30 iki 10 ryto; Kampas North Ave., Kambarys 204
1:30 iki 3 ir 7:30 iki 9 vakare.

Telephone Yards 5032
Dr. M. Stupnicki
3109 So. Morgan St., Chicago.
VALANDOS: nuo 8 iki 11 ryto, nuo 5 iki 8 vakare.

REIKALAUJAMA vyrų mokyties barberystės amato. Pigios kainos, lengvi išmokėjimai, mokinama dienomis ir vakarais, viskas puikiai, Darbas kiekvienam žmogui. Ateikite arba rašykite.
BURKE BARBER SCHOOL
612 W. Madison St., Chicago, Ill.