Pirmas Lietuvių Dienraštis Amerikoj
Address:
NAUJIENOS, 1840 SOUTH HALSTED STREET
CHICAGO, ILLINOIS
Telephone Canal 1506

NAUJIENOS
THE LITHUANIAN DAILY NEWS

Entered as Second Class Matter March 7, 1914, at the Post Office at Chicago, Ill., under the Act of March 3, 1879.

Pirmas Lietuvių Dienraštis Amerikoj
Address:
NAUJIENOS, 1840 SOUTH HALSTED STREET
CHICAGO, ILLINOIS
Telephone Canal 1506

VOL V. Kaina 2c. Chicago, Ill., Subata, Birželio (June) 8, 1918. Price 2c No. 135.

Didele amerikiečiu pergale

Paēme tris miestus

Francuzai laimejo 2 miestu

Vokiečiai visai sustabdyti

60 nuoš. vokiečių submarinų paskandinta

SVARBI AMERIKIEČIŲ PERGALĖ

Sumušė 36,000 vokiečių, pavijo keturias mylias ir paėmė du miestu.

True translation filed with the postmaster at Chicago, Ill., June 8, 1918, as required by the act of Oct. 6, 1917.

SU AMERIKOS ARMIJA ANT MARNE, birž. 7. — Amerikos jurininkai, kurie vakar vakare pradėjo antrą ataką prieš vokiečių linijas, paėmė Torcy miestelį ir įsimušė į miestelį Bouresches, į šiaurvakarius nuo Chateau Thierry. Širyt nežiurint pakartotinų kontr-atakų jie laikė Torcy ir stumė vokiečius atgal Bouresches gatvėmis. Bet visi siekiniai šioj atakoj tapo atsiekti.

Į amerikiečių plenus nejėjo paėmimas Torcy, bet jurininkai įsiveržė į jį ir išvijo iš ten vokiečius.

Viena vieta, kur tikslas neatsiektas, yra dešinėj atakos pusėj ant Belleau miško. Smarkiausias mušis čia tebesitęsia.

Amerikiečių jurininkai pereitą naktį pasiekė pakraščius Bouresches, į šiaurvakarius nuo Chateau Thierry ir atidengė baisią kulkosvaidžių ugnį, pridarydami didžiausių nuostolių. Durtuvai buvo liuosai vartojami prieš daugelį vokiečių, kurie bandė atsilaikyti gatvėse. Auštant šiandie jurininkai pamažu stumė vokiečius atgal.

Laimėjimai.

Pertrauka mušių šįryt leido trumpai apskaitliuoti pasekmes keturių dienų didelio veikimo.

Dabar tikrai žinoma, kad amerikiečiai sumušė tris divizijas (36,000 kareivių) Prusijos ir Bavarijos landvero laike pastarųjų trijų dienų. Jie suėmė šimtus belaisvių ir paliko laukuose kruvas užmuštų vokiečių. Jurininkų nuostoliai tečiaus buvo mažesni.

Smarkiausias mušis vakar kilo iš priežasties smarkių vokiečių kontr-atakų. Vokiečiai pradėjo savo užpuolimą kada jurininkai rengėsi prie naujo antpuolio. Jurininkai atmušė juos ir nuvijo atgal.

Kuomet jurininkai buvo tuo užimti, amerikiečiai iš dešinės prasimušė beveik keturias mylias vieton dviejų ir pusės, kaip buvo pailepta.

Jurininkai laiko Bouresches stotį, kuri yra didelės strategiškos svarbos. Nekurios kulkosvaidžių guštos vis dar prisieina išvalyti iš Belleau miško.

AMERIKIEČIAI DAR PAĖJO PRIEKYN.

Paėmė dar vieną miestą.

True translation filed with the postmaster at Chicago, Ill., June 8, 1918, as required by the act of Oct. 6, 1917.

PARYŽIUS, birž. 7. — Karės ofisas šianakt paskelbė, kad francuzų-amerikiečių kareiviai šiandie dar padidino savo laimėjimus, prasimušdami iki Chezy rubežiui. Jie paėmė Veuilly-La-Poterie ir Bouresches. Jie taipgi pagerino poziciją tarp Torcy ir Boureschess.

Amerikiečiai suėmė 300 belaisvių.

True translation filed with the postmaster at Chicago, Ill., June 8, 1918, as required by the act of Oct. 6, 1917.

SU AMERIKOS ARMIJA ANT MARNE, birž. 7. — Amerikos jurininkai antrame užpuolime prieš vokiečius, kartu su francuzais ant Marne, suėmė dar 200 belaisvių, taip kad į dvi dieni suėmė viso 300 belaisvių ir atėmė virš 20 kulkosvaidžių, nekurie kurių tapo atkreipti prieš priešą.

FRANCUZŲ LAIMĖJIMAI.

Francuzai paėmė du miestu ir atsiėmė kalvą.

True translation filed with the postmaster at Chicago, Ill., June 8, 1918, as required by the act of Oct. 6, 1917.

PARYŽIUS, birž. 7. — Karės ofisas šiandie skelbia, kad esantįs vyriausiame mušių fronte amerikiečiai kareiviai laimėjo žemės Torcy-Belleau ir Bouresches linijoj, į vakarus nuo Chateau-Thierry.

Į vakarus nuo Noyon ir į šiaurę nuo Monotididier, Picardy lauke, francuzams pavyko lokaliai veikimai ir suimta bealisvių.

Mušyje į šiaurę nuo Aisne, francuzai paėmė Le Port miestelį, į vakarus nuo Fontenoy.

Marne fronte į šiaurvakarius nuo Chateau-Tierry, francuzų kareiviai paėmė miestelį Vinly.

Francuzai taipgi atsiėmė kalvą 204 tarp Marne ir Rheims.

Anglų kareiviai atsiėmė atramą Bligny miestelyj, pasidarydami priešui didelių nuostolių.

Šaudėsi su submarina.

True translation filed with the postmaster at Chicago, Ill., June 8, 1918, as required by the act of Oct. 6, 1917.

ATLANTIKO UOSTAS, birž. 7. — Francuzų apginkluotas pirklybinis laivas šiandie atvyko į šį uostą ir pranešė apie susirėmimą su vokiečių submarina ties Virginia priežemiu. Smulkmenų apie mušį stokuoja, bet sakoma, kad mušis ištiko tuoj už priežemių. Kiek nuostolių padaryta laivui, nepatirta.

Dienos Nuostoliai S. V. Armijos, Francijoj

True translation filed with the postmaster at Chicago, Ill., June 8, 1918, as required by the act of Oct. 6, 1917.

WASHINGTON, birž. 7. — Šios dienos Suv. Valstijų armijos nuostolių sąrašas paduoda 48 vardus. Nuostoliai toki:

Užmuštų karės lauke	17
Mirė nuo žaizdų	12
Mirė nuo šiaip atsitikimtų	6
Mirė nuo ligų	7
Sunkiai sužeisti	6
	48

Šiame sąraše pastebiamos sekamos lietuviškai skambančios pavardės:

MIKE SINKEVICH, Easton, Pa. Kareivis, užmuštas karės lauke.

60 NUOŠ. SUBMARINŲ PASKANDINTA

Kariuomenės gabenimas nebus sustabdytas.

True translation filed with the postmaster at Chicago, Ill., June 8, 1918, as required by the act of Oct. 6, 1917.

WASHINGTON, birž. 7. — Senatorius Swanson, veikiantysis pirmininkas laivyno komiteto, po konferencijos su laivyno viršininkais šiandie užreiškė, kad talkininkų ir Amerikos laivynų spėkos sunaikino 60 nuoš. visų pabudavotų vokiečių submarinų ir sumažino laivų nuostolius pusiau.

Senatorius sako, kad manoma yra, jog veikiančios Atlantiko pakraščiuose submarinos tapo nuvytos nuo pakraščių, taipgi nuo svarbiausiojo Amerikos laivų kelio.

Jokie Amerikos kariški laivai, csantįs užjuryj, nebus ištraukti į šią pusę delei vokiečių užpuolimo.

Senatorius Swanson sakosi gavęs tas žinias nuo augštų laivyno departamento viršininkų.

Senatorius sakė:

"Laivyno departamentas nėra susirupinęs ir daro viską galimą, ir aš esu tikras, kad vokiečių submarinos negalės padaryti didelių nuostolių šioj pusėj. Kariuomenės ir maistot gabenimas tęsis nesutrukdytu".

800,000 JAUNUOLIŲ UŽSIREGISTRAVO.

True translation filed with the postmaster at Chicago, Ill., June 8, 1918, as required by the act of Oct. 6, 1917.

Birželio 5 dieną.

WASHINGTON, birž. 7. — Provost Marshall gautosios žinios apie registraciją karinei tarnybai jaunuolių, kuriems sukako 21 m. nuo pereitų metų registracijos, parodo, kad skaičius užsiregistravusių siekia apie 8 nuoš. pereitos registracijos, arba 800,000 žmonių.

ORAS

Giedra šiandie, galbut nepastovus vakare ar nedėlioj; biskį šilčiau.

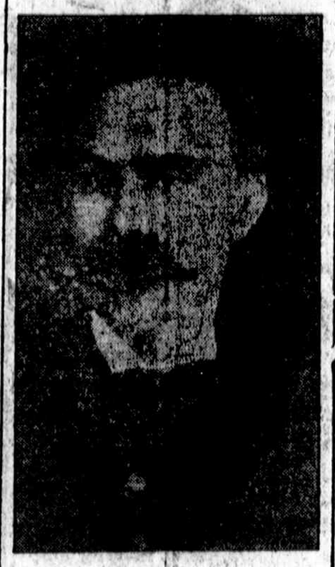

Georgij Valentinovič Plechanov

Gimė 1857. Mirė birž. 1918

Kruvinoji puota

FINŲ BURŽUAZIJA IŠSKERDĖ 7,000 REVOLIUCIONIERIŲ.

Kitus siunčia Vokietijos vergijon

True translation filed with the postmaster at Chicago, Ill., June 8, 1918, as required by the act of Oct. 6, 1917.

COPENHAGEN, birž. 6. — Iš Helsingforso (Finlandijos sostinės) pranešama šiandie, kad baltoji gvardija nužudė 7000 raudongvardiečių belaisvių.

Finlandijos valdžia mano pasiųsti 7,000 kitų raudongvardiečių į Vokietiją kaipo darbininkus.

Rusijoje

True translation filed with the postmaster at Chicago, Ill., June 8, 1918, as required by the act of Oct. 6, 1917.

NEW YORK, birž. 6. — Žydų dienraštis "Forverts" gavo nuo savo korespondento Maskvoj šitokių žinių kablegrama:

Maskvos gyventojai dabar gauna dvigubai didesnę duonos porciją nekaip pirma.

Maskvoj dabar renkamas fondas revoliucijos paminklui pastatyti. Daugelis gatvių Maskvoj gavo naujus revoliucinius vardus. Netoli Maskvos valdžia pastatydino daug vasarnamių (dačų) neturtingiems gyventojams.

Anarchistai visur tapo nuginkluoti, bet anarchistų spauda vis dar grumoja smarkavimais.

Revoliucionieriai Martov'as ir Dan'as tapo iš sovietų egzekutivo pašalinti.

Saratove tapę areštuota šimtas lobininkų, delto, kad jie atsisakė išpildyti sovieto reikalavimą — duoti dešimt milijonų rublių kontribucijos.

50,000 benamių Stambule.

True translation filed with the postmaster at Chicago, Ill., June 8, 1918, as required by the act of Oct. 6, 1917.

AMSTERDAM, birž. 7. — 50,000 žmonių liko benamiais iš priežasties gaisro Stambule, mahometonų dalyj Konstantinopolio. Gaisras sunaikino visą rytinę Sultan Salim dalį.

7 žmones apkaltinti

UŽ ŠNIPINĖJIMA DEL VOKIEČIŲ

Tarp apkaltintojų yra airių agitatorius O'Leary ir 1 moteris.

True translation filed with the postmaster at Chicago, Ill., June 8, 1918, as required by the act of Oct. 6, 1917.

NEW YORK, birž. 7. — Federalis grand jury šiandie apkaltino šešis vyrus ir vieną moterį už valstybės išdavystę.

Tarp apkaltintųjų yra airių agitatorius Jeremiah O'Leary, dabar esąs pasislėpęs. Kitais apkaltintais yra Maria K. Di Victorica, dabar esanti sulaikyta Ellis Island ir Paul Rodicker, kurie yra kaltinami kaipo Vokietijos valdžios šnipai; Albert Paul Ficke, W. J. Robinson, Emile Kipper ir John D. Ryan.

Jie yra kaltinami suteikime karinių ir laivyno žinių priešo šalims; priėmime ir tvarkyme pinigų del aprupinimo priešo propagandos; pastatyme šnipų į amunicijos ir kitokias dirbtuves, ir priėmime ir tvarkyme pinigų del aprupinimo bombų sumokslų Amerikoj.

SEMIONOV RENGIASI BĖGTI

Paleisiąs sako reakcinę kariuomenę

True translation filed with the postmaster at Chicago, Ill., June 8, 1918, as required by the act of Oct. 6, 1917.

SHANGHAI, Chinija, birž. 7. — Pranešama, kad vadovas prie bolševikų spėkų, gen. Semionovas, rengiasi paleisti savo spėkas ir bėgti į Mongoliją.

UKRAINAI NENORI TAIKINTIES SU RUSIJA

True translation filed with the postmaster at Chicago, Ill., June 8, 1918, as required by the act of Oct. 6, 1917.

LONODNAS, birž. 7. — Reuteris praneša iš Maskvos, kad kapt. Ščiasnik, komanduotojas Rusijos Baltiko laivyno tapo areštuotas ir kaltinamas kurstyme jurininkų prieš Sovieto valdžią.

Pasak Daily Times Stockholmo korespondento, Berilno Lokal Anzeiger užginčija, kad yra padaryta slapta sutartis tarp Vokietijos ir Finlandijos apie įsteigimą Finlandijoj monarchijos, pavedimą Finlandijos kariuomenės vokiečių kontrolei ir neleidimą atiduoti Aland salas Švedijai.

Finlandijos baltosios gvardijos komanduotojas gen. Mannerheim pasitraukė ant pensijos. Elgimasis su gen. Mannerheim sukėlė neužsiganėdinimą.

Rusijos Sovietų valdžia susitinka su vargu jos pastangose padaryti taiką su Ukrainos valdžia ir neleisti vokiečių ir ukrainų kareiviams toliau veržties į Rusijos teritoriją. Taikos konferencija Kijeve atidėliojama, o tuo laiku vokiečių ir ukrainų kareiviai užima naujus distriktus Rusijoj. Vokiečių komanduotojas užreiškė, kad "nepatogų" daryti taiką dar neužėmus visų svarbių Ukrainos distriktų. Taip praneša Exchange Telegraph telegrama iš Maskvos.

Austrai nerimauja

SLAVAI ŽUDO KAREIVIUS.

True translation filed with the postmaster at Chicago, Ill., June 8, 1918, as required by the act of Oct. 6, 1917.

BERNE, birž. 7. — Pasak iš Viennos sugrįžusių keleivių, Austrija arti tų pačių sąlygų, kurios buvo Rusijoj, kada caras tapo numestas nuo sosto.

Jie sako, kad yra reikšminga tas, kad buvo daug pasikėsinimų prieš karinius darbus ir įstaigas. Adriatiko apygardoj slavai sunaikino minas uostuose ir Dalmatia ir Kriatijos pakraščiuose kanalus. Bosnijoj tapo išskersti vengrų patroliai ir labai apardyti geležinkeliai

Maisto padėjimas yra labai grasus ir valdžia iškabino nuo Gratz iki jurų dekretus, kad sukilimai, pabėgimai iš kariuomenės ar dalyvavimas kariniame prasikaltime yra baudžiami pakorimu ar sušaudimu.

Munich, Grefeld ir Dessau burgomistrai tapo uždaryti kalėjiman už spekuliacijas.

Muniche burgomistras vos ištruko nuo nulinčiavimo. Minia, kuri kaltino jį susikrovime namuose valdžios maistą, užpuolė ant jo namų, bet jis pabėgo. Ji užgriebė maistą ir pardavė jį su dideliu pelnu.

Maisto padėjimas niekuriose Vokietijos dalyse irgi blogėja. Cologne minia užpuolė ant nesaugomo maisto traukinio ir beveik jį ištuštino.

VOKIEČIAI GALUTINAI SUSTABDYTI.

Talkininkai laimi kontr-atakose.

True translation filed with the postmaster at Chicago, Ill., June 8, 1918, as required by the act of Oct. 6, 1917.

SU FRANCUZŲ ARMIJA FRANCIJOJ, birž. 7. — Abelnai manoma, kad vokiečiai dabar yra sulaikyti kiekvienoj savo pastarojo besiveržimo vietoj. Išrodo, kad nieko daugiau negali padaryti, kaip menkesnes atakas, kurios visuomet atmušamos, kuomet talkininkų daromos kontr-atakos yra ypač pasekmingos ir beveik visuomet pagerina pozicijas.

TURKŲ KARIUOMENĖ PERSIJOJ.

Turkai dusyk atmušti nuo miesto Urumiah.

True translation filed with the postmaster at Chicago, Ill., June 8, 1918, as required by the act of Oct. 6, 1917.

WASHINGTON, birž. 7. — Valstybės departamentas šiandie paskelbė, kad 5,000 turkų kareivių įėjo į Persiją iš Kaukazo, užėmė miestus ir kaimus į šiaurę nuo ežero Urumiah ir tapo du sykiu persų atmušti atakoje ant miesto Urumiah, į pietus nuo ežero.

VOKIEČIAI SUSITAIKĖ APIE TAIKOS PASIULYMA.

True translation filed with the postmaster at Chicago, Ill., June 8, 1918, as required by the act of Oct. 6, 1917.

PARYŽIUS, birž. 7. — Echo De Paris šiandie rašo:

"Pranešama, kad didžiuma Vokietijos politiškų partijų susitaikė apie geistinumą pasiulyti taiką talkininkams. Kancleris Hertling neužilgo pasakys reichstage sensacinę kalbą".

ATLANTIKO UOSTAS, birž. 7. — Bevieliu pranešama, kad aliejinis laivas yra paskandintas už 100 mylių nuo Cape Henlopen.

Ši žinia atėjo tuoj po žinios apie paskandinimą norvegų laivo Vinland. 19 išsigelbėjusių nuo Vinland išsodinta.

Sulig gauto kabelio, Amerikos laivo Argonaut tapo torpeudotas vokiečių submarinos ties Scilly salomis birželio 5 d.

S.L.A. Seimas

[Naujienų korespondencija].

II, III, IV ir V sesija.

Seimas skaitlingas, bet apatiškas. Nėra to upo, koks buvo pereitame Pittsburgho seime.

Visą dieną panedėlyj, visą dieną utarninke ir seredos rytą buvo skaitomi raportai. Kiekvienas valdybos narys, kiekviena komisija turėjo po raportą, vieni po ilgą, kiti po trumpą. **Jokio raporto nebuvo nuo Apšvietos Komisijos nė nuo Prieglaudos Namo Komisijos.** Apie Apšvietos Komisijos raportą buvo pranešta, kad jis esąs ant kelio ir kada nors pribusiąs. Prieglaudos Namo Komisijos nerė p. M. Damijonaitienė, pasakė, kad ji nieko nežinanti, o kitas komisijos narys, p. Liutkauskas, kaip reikėjo raportą duoti, kažinkur prapuolė. Ant rytojaus Liutkauskas buvo užkluptas, ir atsakė, kad jis per dvejus metus nežinojęs, kas iš komisijos pirmas turįs pradėt ką nors veikti, ir todel per dvejus metus jis nieko ir neveikęs.

Daug ginčų, pasiteisinimų ir pasiaiškinimų išaukė Kontrolės Komisijos raportas, kurį davė F. Živatkauskas ir papildė J. Naveckas. Raporte buvo mažų ir sunkių kaltinimų ant S. L. A. prezidento, sekretoriaus ir redaktoriaus, ir kiekvienas kaltinamųjų butinai bandė aiškinties ir teisinties. Prezidentas buvo kaltinamas, kad neprižiurėjo sekretoriaus ir kasieriaus kaucijų, taip kad tulą laiką tie viršininkai buvo be kaucijų per suviršum du mėnesių, kas reiškė teoretišką pavojų SLA. turtui. Prezidentas St. Gegužis pasiaiškino, kad jam senasai prezidentas, F. Živatkauskas, jokių instrukcijų nedavęs ir net atsisakęs perduot dokumentus. "Tėvynės" redaktorius labiausia buvo kaltinamas už Kontrolės Komisijos bertaininių raportų cenzuravimą, apkarpymą, ir už nespauzdinimą tų raportų laiku. Sekretorius ir redaktorius abu buvo kaltinamu už suvėlinimą kalendoriaus, bet jie patįs bedą metė viens ant kito.

Po ilgų ginčų Kontrolės Komisijos raportas buvo priimtas, paliekant užmetimus tolesniam svarstymui.

Taip pat ginčų sukėlė Įstatų Komisijos raportas, kurį davė Bradchulis. Vėl buvo kaltinamas sekretorius A. B. Strimaitis, šiuo syk už tai, kad atmetęs Įstatų Komisijos pagamintus įstatus, o pavedęs įstatus parašyti V. K. Račkauskui, ir juos atspauzdinęs. — Dalykas paduotas Komisijai ištirti.

(Seka ant 4 pusl).

Iškilmingas

PIKNIKAS

Su Dovanomis ir Prakalbomis

Parengtas **Draugystės Lietuvos Mylėtojų,** atsibus

Ned., Birželio=June 9 d., 1918

BLINSTRUPO DARŽE, LEAFY GROVE,
Willow Springs, Ill.

Pradžia 9 val. ryte. **Inžanga 25c porai**
Kurie turite dovanoms serijas, taipgi geros įžangai į daržą

Šiame piknike kalbės visiems gerai žinomas kalbėtojas draugas P. Kukutis, todel gerbiama Chicagos ir apielinkių visuomenė kviečiama skaitlingai atsilankyti į šį musų iškilmingą pikniką. Tik šiame piknike jaunuomenė turės progos pažaisti ir pasišokti prie linksmos muzikos. Tiktai šiame piknike visi suaugusieji, senukai ir senutės rasite gardžių gėrimų ir skanių užkandžių; tiktai šiame piknike jus, vaikine, rasite sau puikią mergaitę, o mergaitės — puikų vaikiną. Todel nepraleiskite progos visi kas gyvas atsilankyti. Visus kviečia D. L. M. KOMITETAS.

PASARGA: — Archer-Cicero karais iki sustos, o iš ten paimkite Joliet karus, kurie daveš iki daržo.

True translation filed with the postmaster at Chicago, Ill., June 8, 1918, as required by the act of Oct. 6, 1917.

Pranešimas Amerikos žmonėms iš

Raudonosios Rusijos

Kalbės įžymus karės korespondentas—
JOHN REED

Ką tik sugrįžęs iš Rusijos, kur buvo liudininku visų nuotikių — DIDELĖS REVOLIUCIJOS

Pirmininkauja Prof. **Robt. M. Lavett,**
CHICAGO THEATRE
Wabash and Eight (8th) Street,
UTARNINKE, Birželio (June) 11

Pradžia 8 val. vakare **Inžanga 25c**

Didelis Metinis Piknikas

Parengtas **L. T. Draugystės Liuosybės,** įvyks

Ned., Birželio-June 16 d., 1918 m.

A. BLINSTRUPO DARŽE (Leafy Grove),
Willow Springs, Ill.

Pradžia 9tą valandą išryto. **Inžanga 25c porai**

Nuoširdžiai kviečiame visus lietuvius ir lietuvaites į musų Pikniką, kur bus puiki muzika ir kitokių pasilinksminimų. Kviečia visus atsilankyti KOMITETAS.

PASARGA:—Važiuokite iš visų dalių miesto iki Archer Ave. ir Archer-Cicero iki City Limits, paskui Joliet karais iki Leafy Grove.

PRAKALBOS SU PAVEIKSLAIS

SUBATOJE, Birželio (June 8 d.
K. of P. Svetainėj, . .11037 Michigan ave., Roseland, Ill.
PANEDĖLYJ, Birželio (June) 10 d.,
Liuosybės Svet., 1822 Wabansia ave., Northsidėj.
Kalbės TADAS KUČINSKAS, Ados kolegijos studentas

Pradžia 7:30 v. vak. **Padengimui lėšų įžanga 10 centų.**

Kviečia **Sus. Laisvamanių.**

DR. A. MONTVID
GYDYTOJAS IR CHIRURGAS

1553 W. Madison st. Suite 600-612 — 2225 So. Leavitt St. Kampas 22nd pl.

Valandos: 10 iki 12 ryto, Phone Haymarket 2563 — Valandos: 6 iki 8 vakaro, Phone Canal 4626
Nedėldieniais tik pagal sutartį

Rezidencijos Telephone Albany 5546

Mintis --- žmonių valdytoja.

(Tąsa).

Žmonėms yar lemta gyventi santaikoje, vienybėje ir meilėje, tik tokiu budu jie tegalės atsiekti laimę, užsiganėdinimą, tik tokiu budu jie lengviau atsieks savo tikslus ir lengviau apsigins nuo išlaukinio priešo. Bet pažiurėkime mes viešuosna žmonių susirinkimuosna bažnyčiose, svetainėse, dirbtuvėse, krautuvėse, gatvėse, gatvekariuose—žodžiu, prisižiurėkime žmonėms kiekviename gyvenimo žingsnyje, nekaibant jau apie šeimynišką gyvenimą, — visur mes atrasime tą patį: — žmonės pasišiaušę yt ežiai, lupos sukąstos, veidai raukšlėti, pilni pikčio, neapykantos ir tuščio pasididžiavimo. Mažiausias nesusipratimas, mažiausias kumštelėjimas bei kitokis tam panašus nuotikis esti šaltiniu baimių, keiksmų, nieekinimų viens kito ir net pešty nių. Draugijiniuose susirinkimuose kila ginčai už mažiausias smulkmenas, kurie tankiai virsta ypatiškais ir net apsirišk ia neapykantoje vieno kito. Ir kaip keistai gyvena prakilniausieji ir tobuliausieji gamtos tvariniai. Mindžioja vienas kitą, pešasi, akis badosi už menkniekius, kuomet visako yra pakankamai visiems: — ir vietos šiame pasaulyje, ir maisto, ir drapanų ir turto. Tik žmonių proto žiaurumas, tuštgarbystė, saumylystė ir nekontroliuajami upo užsidegimai, padarb juos tokiais silpnučiais ir menkais. Taigi nėra nieko stebėtino, kad žmonių gyvenimo aplinkybės yra nepakenčiamos, nes jie patįs aptveria save taja tvora.

Žmogus, kuris keikiasi, bijosi, karščiuojasi ir duoda pilną galę jausmams bei blogam upui, mažai tenuvokia apie baisias pasekmes tokio upo; jis anaiptol nesupranta, kad atsiduodamas savo jausmams netik netenka progos linksmo ir sandaringo gyvenimo, bet ir sutrumpina savo gyvenimą, suardo savo sveikatą.

Mokslo ir auklėjimo metodos tur-but yra netikusios, kadangi daugumas žmonių nepajiegia suvaldyti save, kadangi daugumas žmonių yra priversti prisipažinti, kad jie esą žmonėmis tik laikotarpiais, kuomet kitą dalį esti žvėrimis, kad labai tankiai gyvuliški jausmai pasiliuosuoja, sukelia audrą ir užviešpatauja. Jo protiškoje karalystėje pilnai siaučia, daro ką nori, koliai nėsti suvaldomi arba koliai patįs per save nenutįla ir žmogus vėl tampa savimi.

Fiziognomistas Lopyrus tarė: "Socrat'o veido brukšniai rodo, kad jis yra bukaprotis, žiaurus, geidulingas ir yra linkęs prie girtuokliavimo".

Į tą analizį Socratas atsakė taip: "Iš prigimties aš esu linkęs prie tų visų ydų, bet joms kelias buvo atkirstas ir jos tapo galutinai pašalintos neatlydžia spėka moralių siekimu".

Gamta užslėpė žmoguje galingą spėką — prakilnius jausmus, kurių spėka yra drutesnė už kraštutiniausius ir blogiausius geidulių užsidegimus. Jeigu tik žmogus išvystytų tą galingą spėką ir pasinaudotų ja, jis liautų buvęs vergu blogų papročių.

Shakespeare sako:

"Pasisavink dorybę, jeigu jums stoka".

Emersonas toje pačioje temoje sako: "Dorybė, kurią jųs geistumėte turėti, prisiimkite ant savęs ir nuduokite, kad ji randasi jumyse, įžengkite ton rolėn ir gyvenkite tame karakteryje taip, kaip didis aktorius persiima tuo karakteriu, kurį jis vaizdena". Nepaisant kaip didis jusų silpnumas nebutų, kaip didelės jusų ydos nebutų ir kaip labai jųs tai apgailestautumėte, nuolatai ir neatlaidžiai palaikykite savo atydą, savo mintis atkreiptas į priešingas ypatybes, sudarykite paprotį palaikyti tas mintis savo omenėje arba kitaip sakant, gyvenkite ne silpnume, bet pilnybėje ir tikrenybėje visako.

(Bus daugiau.)

Lietuvos Laisvės Fondas aukos

Courtney, Pa. — Įvykusiame čia Lietuvių Darbininkų Draugystės piknike surinkta Lietuvos Laisves Fondui prie Am. Liet. Darb. Tarybos aukų $4.50. Vardai aukotojų nebuvo rašomi, todel jų čia nepaduodu

—**D. Lekavičius.**

$4.50 gavome ir persiuntėm L. Laisvės Fondo kasieriui K. Gugiui. — **N. Red.**

Delei p. Hertmanavičiaus užsikaršč iavimo ir del p. A. kreditorių reikalų.

P-nas J. J. Hertmanavičius "Naujienų" numeryje už gegužio 31 d. šių metų, straipsnyje "Tvėrėjai ir ardytojai", aprašydamas Mildos Teatro bendrovės susirinkimą, daug neužpelnyto nuopelno priskaito sau, daug ašarų išlieja del "šašku" ardymo jo darbo ir daug klaidinančių aiškinimų paduoda, tik vieno dalyko nepasako: teisybės.

Jis sako, kad minėtame susirinkime aš su didžiausiu rikšmu pradėjęs nekinti visa tai, kas yra daroma apsaugojimui kreditorių nuo nuostolių; kad aplink mane pasidaręs ratas rėkšnių; kad aš virstu jų vadovu ir kad iš šeškevičių lupų užmetinėjimai kritę taip greitai, kad ir suprast jų nebuvo galima.

Kad aš p. Hertmanavičiaus neskaitau savo, ar kitų darbo žmonių draugu, tai tas tiesa. Taip pat tiesą, kad aš buvau priešingas leisti jam iš kreditorių bendrovę tverti, nes žinojau ir žinau, kad jis sutvers ir ne kreditorių, tik savo naudai. Bet aš niekuomet nebuvau ir nesu priešingas tokios bendrovės tvėrimui; jo tvirtinimas, kad aš kreditorių organizavimą trukdžiau, ar trukdau, yra **grynas melas.**

Jo aprašyme susirinkime ne aš ir ne šeškevičiai, kaip jis vadina žmones reikalaujančius išaiškinimų, trukšmą sukėlė, bet jis pats, ne vietoj atsistodamas savo draugą p. Ališauską teisinti.

Dalykas buvo toks:

Kuomet p. Hertmanavičiui išdavus raportą iš savo veikimo bendrovės organizavimo reikalais, p. Ališauskas ėmė aiškinti, kaip kreditorių dalykai stovi, tai daugumas pradėjo abejoti, ar tveriamoji bendrovė iš tikro yra tveriama kreditorių apsaugojimui nuo nuostolių. Jo paaiškinimas, trumpai suglaudus, yra toks: Jis kreditoriams yra viską jau atidavęs ir nėra nieko jiems skolingas; neatmokėtus kreditus jie gali gauti tik susiorganizavę į bendrovę ir paėmę jo buvusias nuosavybes. Jo buvusioji nuosavybė, Mildos Teatro namas, ketvirtainėmis ir kubinėmis pėdomis skaitant jam atsiėjus $204000.00, bet dabar drąsiai esanti verta $600000.00. Jei visą turtą galima butų išparduoti tokiomis kainomis ,kiek jis tikrai vertas, tai visi kreditoriai galėtų gauti savo pinigus pilnai; bet karės laikui užėjus, namų niekas neperka ir todel parsicitų jie parduoti per licitaciją ir tąsyk kreditoriai gautų už savo pinigus gal koki 20 nuošimtį, ar mažiaus. Kitaip sakant, kreditoriai negali tikėtis savo pinigus gauti, nors jų kredįtai ir didele verte yra užtikrinama. Bet sulyg tos nuosavybės vertės didumo taipgi kila abejojimas. Visi gerai žino Mildos Teatro statymo istoriją, kuri traukėsi du metu: pirma pradėta mažesnis namas, toliaus tas griauta ir statyta didesnis, paskui visai sustota ir bylinėtasi su architektu. Visa tai atsiėjo p. Ališauskui didelė daugybė pinigų, kuri nieku neprisideda prie minėtos nuosavybės vertės pakėlimo. Taigi p. Ališauskui padavus skaitlines nuosavybės vertės, buvo pilnai vietoje jo paklausti, ar tos skaitlinės apima visas tas lėšas, kurias jis del savo neapsiskaitymo ir neapsižiurėjimo turėjo panešti. Ir aš to pas jį paklausiau. P-nas Ališauskas gi, vietoje rimtai atsakyti į mano klausimą, užsikaršč iavęs pasakė, kad jam kreditoriai jau vieną skurą nulupo pernai, kitos jau nenulups.

Žinoma, tas sukiršino susirinkusius. Jie atminė, ką jis pernai buvo kalbėjęs jiems Šv. Jurgio parapijos svetainėje, valstijos banką beorganizuodamas. Ten jis sakė jiems, ašaras šluostydamas: "Jųs mane pažįstate per dvidešimts du metu; visą tą laiką aš dirbau del jus ir dabar viskas, ką aš turiu, tai šitas kotas. Bet aš noriu dirbti del jųs toliaus, tik duokite man progą; aš jums asla šluosiu, pečius kursiu, busiu jusu džianitoriu, tik duokite man progą."

Gal toj valandoj šitos jo ašaros ir sugraudino kai-ką, bet dabar jas atsiminus kiekvieną jos į piktumą varo. Visi žino, kad p. Ališauskas be savo "koto" turėjo ir turi ir kai-ką daugiau ir jo žadėjimas džianitoriauti savo kreditoriams buvo tik graži pasaka.

Šita pasaka patiko jam pernai, bet šiemet jis jos nenori girdėti. Todel man jo paklausus tikresnių žinių apie jo paduotas skaitlines, tuojaus pašoko jo draugas p. Hertmanavičius ir ėmė šaukti, kad aš pernai susirinkimus ardęs ir šiemet tą patį daraš.

Kuomet po tokio užmetimo man aš, pasiprašęs gavau balsą ir pradėjau aiškinti, kad p. Hertmanavičiaus daromas man priekaištas neturi pamato, tai kiti šitų dvieju draugų draugai, kurie susirinkima vedė, pasakė jog susirinkimas yra jau uždarytas ir mano aiškinimas yra ne vietoj.

Galbut, kad mano aiškinimas pp. Ališausko ir Hertmanavičiaus žvilgsniu ir nebuvo vietoj, nes jis juos į nepageidaujamą jiems padėjimą statė, bet susirinkimas buvo ne p. Ališausko ir jo draugų, tik jo kreditorių ir todel tas mano aiškinimas buvo labai vietoje, nes jiems svarbu buvo žinoti kaip tikrai dalykai stovi su jų likusiais neišmokėtais pinigais.

P-nas Hertmanavičius ramina juos, kad jei tik jie pirks dalis už savo trusto certifikatus jo organizuojamoj Mildos Teatro bendrovėj ir jam išanksto užmokės už jo triusą 3% to, ką Mildos Teatro nuosavybės vertė išneša (Mildos Teatro vertė skaitoma sumoje $204,000.00; 3% tos sumos padaro $6120.00), tai jie netik visus savo pinigus atgaus, bet dar gaus 10% dividendo kas metas.

Tai yra didelis pažadėjimas; bet p. Ališauskas žadėjo savo kreditoriams dar daugiau; jis žadėjo jiems netik viską gražiai atmokėti, bet dar ir jų džianitoriu buti, o šiandien ką jis jiems sako? Jis sako, kad jam kreditoriai pernai skurą nulupo!

Kas gali pasakyti, kad p. Hertmanavičius už metų kitų nepasakis to paties savo tveriamos bendrovės nariams, kuomet jis turės juos pilnai savo rankoj ir jų nuro nereikalaus klaustis? Jis jau šiandien vadina juos buriutėmis, uždaro susirinkimą nedavęs progos jiems išsireikšti ir net į susirinkimą neįsileidžia tų, kurie jam išanksto 3% neužmoka, Kuomet bendrovės organizavimas pasibaigs ir jis pasijus esąs pilnu jos bosu, tai jis atras daugiau skylių, kurioms užkimšti bus reikalingi bendrovės narių pinigai ir jie vietoje dividendus imti turės dar iš kišeniaus pridėti kas metas.

Ne, vyrai, nors mes ir buriutėmis esame, nesiduokime tiems ponams savęs. Jei mes tikėsime p. Hertmanavičiaus žadėjimais ir atsidėsime ant jo sažinės, tai sulauksime to paties, ką ir nuo p. Ališausko. P-nas Ališauskas žadėjo mums antrą pusę išmokėti už dvieju metų; dabar jis sako, kad jis mums viską yra atidavęs ir nieko mums nėra kaltas. Gal jam tas taip ir atrodo, bet mes žinome, kad ištikrų yra kitaip.

Taipgi nepasiduokime ant antros meškerės. Paimkime pavedamąją nuosavybę, bet paimkite ją patįs be neprašyto organizatoriaus pagelbos. Visi, kurie neporite, kad jums musų "geradėjai" antrą kailį luptų, atsišaukite tuojau po num. 3416 Wallace St., susieikime visi į kruvą ir aptarsime tą dalyką taip, kaip butų geriau mums, o ne organizatoriams, ar kam kitam.

Jurgis Šeškas,
Juzaps Urbutis,
S. Birontt.

(Apgars.)

Užtikrinu, kad smuika ir mandolina grajsi į 4-rias lekcijas per pus-balso systemą — kad ir nežinai nei vienos notos. Taip aiškir lengva pus-balso systema, kad net dyvai kaip muzikos kompozitoriai nesinaudoje jąja anksčiau.

FRANK BAGDŽIUNAS
3343 So. Union Ave.

Tel. Pullman 342
Dr. J. Bagočius, M.D.
LIETUVIS GYDYTOJAS IR CHIRURGAS
10731 So. Michigan Ave.
Roseland, Ill.

Milda Teatras
VODEVILIUS IR PAVEIKSLAI
Vodeviliaus Permaina.
Panedėlyj, Ketverge ir Subatoj
Pirmas Floras 15c. Balkonas 10c
Prie šių kainų priskaitoma ir 1c ir 2c karškos mokestis
4 DIDELI AKTAI KASDIEN
HALSTED ir 22-ra GATVĖS

VICTOR Grafafonai ir Lietuviški Rekordai. $10 ir augščiau.
Roseland Music Shop
11146 S. Michigan Ave., Chicago, Ill.
Telephone Pullman 655

COOK PAVIETO Socialistų Partijos Piknikas

NEDĖLIOJE, BIRŽELIO (JUNE) 16 d., 1918.
RIVERVIEW PARK — DIDELIS DARŽAS
Western, Belmont ir Clyborn aves., ir Roscoe Blvd.

SANTERI NUORTEVA Ambasadorius į S. V .A. nuo finų respublikos
Kalbės anglų, finų, rusų ir švedų kalbose

Šokiai, pasivažinėjimai ir įvairios žaismės.

Vaikam iki 12 m. dykai TIKIETAS: 22c karės taksai 3c. VISO 25c. geras įėjimui į parką ir daržą

500 tikietų randasi "Naujienų" ofise. Todel kas norite išanksto įsigyti tikietus malonėkite užeję nusipirkti.

Didelis Iškilmingas

PIKNIKAS

Rengia Leib. Gv. D. L. K. Vytauto 1-ma Div.
Ant Bridgeporto

Nedėlioj, Birželio-June 9 d., 1918

G. M. CHERNAUCKO DARŽE, Lyons, Ill.

Piknikas prasidės 9-tą valandą iš ryto.

Nuoširdžiai kviečiame visus lietuvius ir lietuvaites be skirtumo, atsilankyti į šį puikų pikniką, nes tokio dar nebuvo surengta nė Chicagoj, nė apielinkėje. Nepraleiskite tokios progos, nes jame dalyvaus daug jaunuomenės iš apielinkių miestelių. Atvažiuokite.

PASARGA Imkite bile kokius karus iki Ogden ave. ir važiuokit iki 48th ave., o paskui imkite Lyons, Ill. karus. KOMITETAS

Žmonės Privalo Apsižiurėti Kad Bankas

Kame Pasideda Pinigus Butų Saugus

o saugus Bankas toks, kurį Valstijos Valdžia prižiuri ir kontroliuoja.

Šitas didžiulis Valstijinis Bankas ant Bridgeporto, kurio paveikslėlį čia matote, yra

A STATE BANK

Central Manufacturing District Bank
Su kapitalu ir perviršiu $350,000.00

Yra valdžios prižiurimas, todel pilnai gvarantuoja saugumą pasidėtų jame žmonių pinigų.

Čia yra sudėti miesto, valstijos ir viešpatystės pinigai. 3 nuoš. moka už padėtus pinigus ir abelnai atlieka visokius bankinius reikalus.

Banko Turtas Virš $3,000,000.00

Šitame Banke įtaisyta LIETUVIŲ SKYRIUS. Tą skyrių prižiuri G. A. ŠUKYS. Jis suteikia visokių informacijų lietuviams.
Atdara kasdieną nuo 9 iki 4 ir Subatomis VAKARAIS nuo 6 iki 9 valandai.

Central Manufacturing District Bank

(A STATE BANK)

1112 West 35th St., netoli Morgan Gatv., Chicago.
ant pat 35tos gatvės strytkarių linijos.

Dr. R. H. SCHNEIDER

Gerai patyręs gydytojas moterų ir vyrų chroniškų ir nerviškų ligų. Taipgi yra specialistu akių, nosies, gerklės ir tt. ligų.

Valandos nuo 9 iš ryto iki 9 vakare. Nedėliomis nuo 9 iš ryto iki 1 po pietų.

1553 W. 47th st., Chicago
Kampas Ashland Ave.

Tel. Armitage 6580

AKUSERĖ

A. M. KAITIENĖ

Sugabiai ir greitai patarnauja prie gimdymo ir šiaip įvairiose moterų ligose. Prižiuri ligones ir duoda patarimus merginoms bei moterims.

1436 N. Ashland Ave., Chicago

Dr. A. L. YUŠKA
GYDYTOJAS IR CHIRURGAS
Chicago, Ill.
Rezidencija:
731 W. 18th S., arti Halsted st.
Telephone Canal 2118
Val 9—11 ryte; 1—2 popiet; 7—9 vak.

Ofisas:
1900 S. Halsted St.
Virš Bischoff'o Aptiekos.
Telephone Canal 114.
Valandos 3—6 po pietų
Išskiriant Nedėldienius ir Seredas

Reumatizmas Sausgėlė.

Nesikankykite savęs skausmais, Reumatizmu, Šausgėle, Kaulų Gėlimu, arba Mėšlungiu —raumenų sukimu; nes skaudėjimai naikina kuno gyvybę ir dažnai ant patalo paguldo.

CAPSICO COMPOUND mostis lengvai prašalina viršminėtas ligas; mums šiandie daugybė žmonių siunčia padėkavones pasveikę. Kaina 25c, per paštą 28c.

Justin Kulis
3259 S. Halsted St., Chicago, Ill.
Knyga:"ŠALTINIS SVEIKATOS", augalais gydyties, kaina 50c.

Vyriškų Drapanų Bargenai

Nauji, neatimti, daryti ant užsakymo siutai ir overkotai, vertės nuo $30 iki $50, dabar parsiduoda po $15 ir 25 dolerius.

Nauji, daryti gatavi nuo $15 iki $35 siutai ir overkotai, nuo $7.50 iki 18 dolerių.

Pilnas pasirinkimas kailiu pamuštų overkotų.

Visai mažai vartoti siutai ir overkotai, vertės nuo $25 iki $85, dabar $5 ir augščiau. Kelnės nuo $1.50 iki $4.50. Vaikinams siutai nuo $3.00 iki $7.50.

Atdara kasdieną, nedėliomis ir vakarais.

S. GORDON
1415 S. Halsted St., Chicago. Ill.

KORESPONDENCIJOS

True translation filed with the postmaster at Chicago, Ill., June 8, 1918, as required by the act of Oct. 6, 1917.

Dr. J. Šliupas Brooklyne.

(Tąsa)

Karei prasidėjus Prusų lietuviai nukentėjo nuo rusų armijos, kuomet rusai buvo įsiveržę į rytinę Prusiją ir su visa armija gaspadoriavo, baisiai žiauria elgdamiesi. Daugelį žmonių, vaikų, moterų ir vyrų išvežė į Samarą ir Sibirą. Rusų kariuomenė daug nelaimių mums pridarė Lietuvoj. Daugelį musų brolių prievarta išvežė, iškraustė į Amuro kasyklas.

Kada vokiečiai pradėjo veržtis į Lietuvą, atsitiko visko. Čia ir religiškas fanatizmas prisidėjo, pasidarbavo šnipinėjimu ir išdavinėjimu įsibriovusiems vokiečiams. Pavyzdžiui, apie Mariampolę sušaudyta apie 300 musų brolių lietuvių. Tai ačiu pasidarbavimui musų davatkų. Didžiausi prieš vokiečius pasipriešinimai įvyko apie Anykščius. Ten veik viskas sugriauta ir išnai inta...

Vokiečiai užėmę Lietuvą, uždėjo savo jungą. Ėmė kolonizuoti vokiečių šeimynomis Lietuvos žėmę. Kauno gubernijoj greitai apgyvendino 600,000 vokiečių kolonistų; Vilniaus gub. 400,000; Gardino g. — 200,000, ir tt. Lietuvius išklaistė, kaip Grigo bites, po visus kraštus. Vokiečiai atėmė iš žmonių galvijus, avis, karvutes ir viską paleido su dumais, sudegino sunaikino. Kaimiečiai buvo priversti pristatyt vokiečiams tam tikrą skaičių kiaušinių, nežiurint iš kur juos imtum, sviesto ir panašiai. Visi šitie produktai buvo del užlaikymo armijos. Kada armija nesuvartodavo visų produktų, tai atgal parduodavo žmonėms už dvigubą, trigubą, keturgubą ir penkiagubą kainą.

Kada vokiečiai pabugo didžiosios Rusijos revoliucijos, pradėjo ir į lietuvius žiurėti kitaip. Vokiečiai išleido didelį laikraštį savo pinigais, kuris ir dabar tebeina, lietuviams klaidinti.

Pereitais metais, rugsėjo mėnesyj įvyko lietuvių konferencija. Ta konferencija buvo leista sušaukt, kad lietuviai pasisakytų ko jie nori. Konferencija išrinko komiteta iš 20 žmonių, kuris pasivadino **Lietuvos Taryba.** Jai vokiečių valdžia pripažino tam tikras teises, reikalaudama nuo jos atsakymo ko lietuviai norėsią. Ta Taryba išnešė savo rezoliucijas prielankesnes Vokietijai. Jių bijojo, kad nepatekus vėl po Rusija. Šita Taryba neturi galės ir šiandie. Vokiečių armija viską kontroliuoja.

Sausio 8 d. š. m. aš prisiunčiau kablegramą pranešdamas, kad Lietuva nori neprigulmybės. Tai buvo išneštas tos Tarybos nuosprendis Lietuvos likimo klausimu. Balsavo 16 už laisvą respubliška Lietuvą, o 4 prieš. Žinia apie reikalavimą Lietuvai neprigulmybės tilpo Vossische Zeitung. Hertligas pripažino Lietuvai neprigulmybę. Bet vokiečiai vartoja labai nešvaria politiką.

Buvo taip, kad labai maža partija nori monarchjos, ir vyskupas (Karevičius?) nuvykęs į Berliną nusilenkė prieš Hertlingą ir kaizerį.

Leiskite man ištarti žodį apie kunigus. Čia, Amerikoj, yra kun. Kemešis ir Dobužinskas, kuriuos aš mačiau esant man Europoj. Jie buvo labai patriotiški. Užėjau ir Rusijoj tokių, prieš kurius nesidrovėjau nusiimt kepurę. Bet Rusijoj padėjimas kitoks. Triusiantics tarp bolševikų visko mačiau. Jie eksproprijavo, atėmė turtą iš Centralio Komiteto. Uždarė geriausius lietuvių laikraščius, Lietuvių Balsą, kareivių Laisvą Žodį ir kitus. Pasiliko tik Tiesą ir kitus, t.y. Kapsuko laikraščius. Laikraščių cenzura Rusijoj šitokia: jei kas nepatiko bolševikams, tai atėjo kareivis į spaustuvę, raides sumaišė, mašinas sulaužė, ir viskas. Prie bolševikų prieit negalima. Toks Kapsukas jums gerai žinomas kas jis yra. Tai baisus žmogus. Daugelį suareštavo musų tautos narių, kartu ir profesorių Jablonskį senų žmogų.

Bolševikai nepaiso nė kunigų. Jei kunigas pasipriešino — mirtis. Žinojau vieną kunigą, kuris buvo nuteistas mirtin. Bet kas yra teisėjas? Tai paprastas kareivis. Taip pasakė, taip ir turi but. Nors tam kunigui vėliau tapo atmainyta bausmė.

Kitas kunigas, Mirskis, buvo po teismu, tai bolševikai nakčia išvilko už miesto, nurengė, subadė durtuvais ir paleido. Paskui kunigas parėjo namo.

Vilniuje dirba visi sykiu, katalikai, tautiečiai ir socialstai. Toks vekimas turi rupėti ir mums (plojimas).

Čia dr. Šliupas pertraukė savo kalbą, kad pasilsėjus. Pirmininkas leidžia tuo tarpu pakalbėti p. Šimkų. Šiam kiek pakalbėjus ir savo kalbą užbaigus daina: "Broliai, žirgus balnokit, į tėvynę jokit, antru syk kalba Dr. Šliupas:

Mieli broliai ir sesutės... Lietuvos kariuomenė yra pasidalinus į du pulku, stovi po komanda generolo Kamaičio. Kariuomenė yra vokiečių globoj ir su vokiečiais... Lietuvių kariuomenė narsi ir šautuvo nepardavė už rublį ir 25 kapeikes, kaip darė rusai kilus revoliucijai.

Vokiečiai išvarė daug lietuvių į Daniją, kur jie kenčia didžiausį skurdą. Pagelbos jiems niekas neduoda. Gal daug jau mirusių bus. Amerikoj rinkta aukos, bet ten niekas nenusiuntė nėkiek. Danijoj lietuviai pabėgėliai ar išvaryti iš kitur gavo tik vieną dolerį aukų nuo Amerikos lietuvių. Nelaikas gelbėti dabar tokius Kapsukus, reikia duot pagelba kur reikia. Reikia gelbėt Lietuvos Taryba kokiais keliais nepagelbėtume. Pinigų duoti kiekvieno pereiga, o antra — gelbėt musų politikos palaikymą vairių reikalų delei, kaip ukės tvarkymui, ubagų pašelpai ir tt. Nebukime vaikai, duokimė visi. Reikės Lietuvoj telefonų ir telegrafų. Jeigu jųs esat tikri Lietuvos sunųs, pasirauskite savo kišeniuose. Mes pešames del niekų partijose, pasirodykime vyrais, remdami reikalą moraliai ir materialiai. Tautietis turi padaryt Lietuvą laisva šiandie arba niekad. Jeigu jųs neparemsite mano darbų, jie negali but atsiekti.

-:- -:-

Tokia buvo Dr. J. šliupo prakalba. Poni Šliupienė ragino: "Duokit auksu tai dievo smetona." Ir žmonės davė.

PITTSBURGH, PA.

Gegužio 26 LMD. Svetainėj buvo prakalbos A. P. L. A. 7tos kuopos. Kalbėjo K. Varašius. Dainavo LMD. Birutės Choras, p. J. L. Sesniulio vedamas. Labai puikiai dainavo.

— Gegužio 29 toj pačioj Svetainėj buvo Rimkos koncertas. Dainavo Pr. Rimka, J. Žiuronas ir plė M. Juozevičiukė. Kadangi tą vakarą labai lijo, tai žmonių visai mažai buvo.

— Gegužio 30 LMD-jos svetainėj buvo prakalbos. Kalbėjo Varašius, L. Lekavičia ir J. Virbickas. Tarpais dainavo LMD. Birutės Choras J. L. Seniulio vedamas, taipjau vaikų orchestra po vadovyste J.Kazlausko. (Mat tos visos trįs dailės draugijos turi prieglaudą prie L.M.D., tai jos ir dalyvavo prakalbose).

— Birželio 2, LMD Birutės Choras turėjo išvažiavimą į farmas. Gražiai besilinksminant, rinkta ir aukos. Surinkta $17.05 Neprigulmybės Fondui. Nuo koncerto 12tą gegužio liko $56.-25 šelpimui nukentėjusių nuo karės lietuvių. Pinigai pasiųsta į S.L.A. Seimą, Philadelpijoj

— Pittsburgietis.

AKRON, OHIO.

L.S.S. 244 kuopos vakaras.

Birželio 2 dieną vietos LSS. 244 kuopa buvo sutaisius vakarą. Scenoj buvo statoma keturių veiksmų drama. "Pirmi žingsniai". Patsai lošimas išėjo kiek silpnokai, daugeliui aktorių truko drąsos, ypatingai nedrąsiai veikė ir kalbėjo tie, kurie dar pirmą kartą pasirodė ant pagrindų. Bet tai nieko. Su laiku pasilavins geriau ir ne vienas jų gal bus šaunas aktorius.

Pertraukomis Mirtos Choras iš Clevelando, dgo J. P. Valantinavičiaus vedamas, sudainavo keletą darbininkiškų dainų. Choras gražiai išlavintas, susidainavęs, ir todel padarė garą įspudį į akroniečius. Be to, buvo dar ir "Maikio su tėvu" pasikalbėjimas, kuri neblogai išpildė d. J. Naujokas, tėvo rolėj, ir plė V. Ivanauskytė, vaikinu persirengus, Maikio rolėj. Abudu aktoriai iš Clevelando.

Malonu paminėti ir tai, kad visas Mirtos Choras atvyko iš Clevelando savo lėšoms. Tuo budu Mirta netiktai buvo dideliu vakaro papuošimu, bet matrialiai daug pagelbėjo socialistų kuopai sustiprėti. Užtat LSS 244 kuopa labai dėkinga šauniam Mirtos Chorui, kaip ir visiems spektaklyj dalyvavusiems lošėjams ir lošėjoms.

Spektakliui ir dainoms pasibaigus buvo dar šokiai, kurie tęsėsi iki vėlos nakties.

Publikos buvo atsilankę gana daug, tat atskaitant išlaidas kuopai liks apie šimtas su viršum dolerių pelno.

Dabar kuopa stovi gerai ir pinigiškai ir narių skaičiumi.

— Darbininkas.

VALPARAISO, IND.

Draugams išsiskirstant.

Lig šiol LSS. 120 kuopa turėo daugiau kaip trisdešimt narių, tanie skaičiuje buvo trįs merginos ir viena moteris. Bet šiam pavasario bertainiui pasibaigus keletas draugų apleidžia mokyklą, o kartu ir kuopą, butent, dd. J. T. Vitkus, J. Dambrauskas, J. Dementis, J. Bajoras, J. Kaunas, Alb. Razimavičius ir dgė Pušiniutė. Iš jų tik vienas d. Vitkus pabaigė Valparaiso mokyklą ir persikelia Chicagon studijuot mediciną. Kiti gi draugai priversti apleisti mokyklą del neturto.

Dg. Vitkus, čia besimokindamas pats, buvo kartu ir lietuvių kalbos mokytojas, ir užtai užsipelnė pagarbos nuo savo mokinių.

Visi apleidžiantieji Valparaiso draugai yra stropus ir pasišventę dirbti žmonių labui. Todel tikimės, kad kur jie apsigyvens tarp lietuvių, jie padės nemaža vietos ddraugam veikt šviesesnei žmonijos ateičiai. Apleidžiantiems draugams linkime geriausios kloties. —LSS. 120 Kuopa.

GARY, IND.

Birželio 4 dieną įvyko neprastas Lietuvių Ukėsų Komercijos ir Pašelpinio Kliubo susirinkimas P. Jonaičio svetainėj. Be kitų svarbių klausimų, buvo perskaitytas p. Jasiulio iš Indiana Harbor atsiųstas laiškas, kur jis kviečia Kliubą dalyvauti apvaikščiojime liepos ketvirtosios Indiana Harbore. Pakvietimas didele balsų didžiuma buvo atmestas. Kliubo nariai buvo tos nuomonės, kad visai nėra reikalo važiuoti į kitus miestus, nes jeigu ką rengus, tai užteks ir Gary. —**Ten Buvęs.**

King Midas
Geriausi Skustuvai Amerikoje

Reikalaukite savo sankrovoje King skustuvų
Reikalaukite savo sankrovoje King skustuvų tikrajame pakuotyje

KIETAI BARZDAI

KING skustuvai yra gvarantuoti. Parduota 3000 lietuvių sankrovose Chicagoje, Milwaukee, Pittsburgh'e, Buffalo, Detroit, New York, Boston ir kitur.

Pirkliai, pasirašykite čia.

Vardas .....

Adresas .....

.....

Iškirpkite šį apgarsinimą ir nusiųskite į

KING RAZOR MANUFACTURING CO.,
31 N. 9 St., Indiana, Pa.
Telefonas Lawndale 9321
del pardavėjo
Chicagoje ir apielinkėje

Atsisveikinimas

Aš, Petras A. Pallulis, šiuomi pranešu visiems savo Draugams, kad aš persikeliu iš Chicagos į Woodboro, Wis., kur, tikiuos, kad į trumpą laiką visi mano Draugai persikelsite. Nes čia jau yra uždėtas fundamentas **Lietuvių milžiniškai Kolonijai,** kur Liberty Land and Investment Kompanija užpirko apie 20,000 akrų labai puikios žemės tarp gražių ežerų ir miškų.

Užtai širdingai visus kviečiu, idant atsilankytumėt čia ant vakacijos. Atsilankiusiems užtikrinam, kad busite labai užganėdinti ir nelabai norėsite grįžti į tą pilną dumų ir dulkių Chicagą. Čionai atidariau labai puikioj vietoj ant puikaus ežero kranto Summer Resortą, adresu:

Woodboro Summer Resort, Woodboro, Wisconsin

Atsisveikindamas dėkuoju visiems širdingai, su kuriais taip meilai perleidau apie 15 metų ir jeigu kurį biznyj budamas užrustinau, meldžiu atleisti. Su godone **P. A. Pallulis.**

Viena saugiausiųjų Bankų
ATIDARYKITE TAUPYMO SĄSKAITĄ CHICAGOJE
Saugioje ir Tikroje Bankoje, 28 metus Teisingai Vedamoje Bankoje.
Po Priežiura Valstijos ir Susivienijimo Bankų (Clearing House) Depozitų ir Taupymo Padėjimų.

KASPAR STATE BANK
1900 BLUE ISLAND AVE., kampas 19 gatvės.

W. KASPAR, prezidentas	WALENTY SZYMANSKI, pirklys	V. F. MASHEK, prez. Pilsen Lumber Co
OTTO KASPAR, vice-prezidentas	H. E. OTTE, vice-prez. Nat. City Bank	J. PESHEL, sekr. Turk Mnfg. Co
WILLIAM OETTING, prez. Oeting Bros. Ice Co.	GEO. C. WILCE, vice-prez. T. Wilce Co.	OTTO KUBIN, prez. Atlas Brewing Co
CHARLES KRUPKA, vice-prezidentas	JOZEF SIKYTA, kasierius	

PADĖJIMAS
PERVIRŠIS
KAPITALAS **PERVIRŠIJA $6,000,000.**
KALBAMA LIETUVIŠKAI

Sutaupyk $10 ant apsirėdymo

$30 Siutai už $20

ATEIK IR UŽSISAKYK DABAR

NEMOKĖK augšats kainas už drapanas,
ES dabar yra sunkųs karės laikai.
EPIRK gatavas drapanas.
ES jos netiks ant jųsų ir nebus pigiaus.
EIK pas prastus nepatyrusius siuvėjus,
ES negausit to ko ieškot.

MANO darbas ir pritaikymas gvarantuotas.
MANO kostumeriai yra pilnai užganėdinti.
MANO drapanų kainos $20 ir augščiaus.

ATSITIKIME neužsiganėdinimo gausi pinigus atgal.
Š užlaikau visokios rųšies vilnonių materijų sandėlį.
Š turiu dirbtuvę įrengtą kuogeriausiai, moderniškai.
Š esu baigęs siuvimo ir kirpimo geriausias mokyklas.
Š esu praktikavęs prie siuvimo ilgus metus.
Š užlaikau darbininkus kuogeriausius ekspertus.

A. MAUSNER
3239 SO. HALSTED STREET, CHICAGO, ILL.
Phone Yards 4608
Vyrų drapanų Siuvėjas, Lietuvis
Štoras buna atdaras nuo 8 ryto iki 9 valandai vakaro.
Nedėldieniais atdara nuo 9 išryto iki 12 val.

Didžiausia Lietuviška Krautuvė Chicagoj

PEARL QUEEN KONCERTINA

Nemokėk Pinigus Bereikalo
Musų Krautuvė—viena iš didžiausių Chicagoj

Parduodame už žemiausią kainą, kur kitur taip negausi. Mašinėlių laiškams drukuoti ir ofiso darbams yra naujausios mados. Užlaikom visokius laikrodžius, žiedus, šliubinius ir deimantinius; gramofonus lietuviškais rekordais ir koncertinų geriausių, armonikų rusiškų ir prusiškų išdirbysčių. Baialaikų, gitarų ir smuikų, kokių tik reikia. Dirbame visokius ženklus draugystėms, taisome laikrodžius ir muzikališkus instrumentus atsakančiai. Kurie prisiųs trijų centų krasaženklį gaus kataliogą veltui.

STEPONAS P. KAZLAWSKI
4632 So. Ashland Ave., Tel. Drover 7309 Chicago, Ill.

AŠ, ADOMAS A. KARALAUSKAS, SEKANČIAI RAŠAU.
Aš labai sirgau per 3 metus, nuslabnėjęs pilvelis buvo. Dispepsija, nevirinimas pilvelio, nuslabnėjimas. Kraujo, inkstų, Nervų ir abelnas spėkų nustojimas viso kuno, ir buvau nustojęs vilties, kad begyvensiu. Visur ieškojau sau pagelbos, nesigailėjau visoje Amerikoj ir už rubežių, bet niekur negavau savo sveikatai pagelbos.
Bet kada pareikalavau Salutaras vaistų, Bitteria, Kraujo valytojo, Nervatona, Inkstų ir Reumatizmo gyduolės, tai po suvartojimui minėtos gyduolės pradėjo mano pilvas atsigaut, stiprėt, gerai dirbt. Kraujas išsivalė. Nervai ėmė stipriai dirbt. Inkstai atsigavo. Reumatizmas pranyko, diegliai nebebadė po krutine. Vidurių rėžimas išnyko po užmušimui visų ligų. Bėgiu 3 mėnesių išgerdavau kas savaitė po butelį Salutaras, Bitteria, ir po 3 mėn. savo paveiksle pamačiau tokį skirtumą kaip tarp dienos ir nakties. Dabar jaučiuos smagiai ir esu linksmas ir 1000 sykių dėkuoju Salutaras mylistų geradėjistei ir linkiu visiem savo draugam ir pažįstamiem st. tokiais atsitikimais patariu nuoširdžai kreipties pre Salutaras:
SALUTARAS
CHEMICAL INSTITUTION J. Baltrenas, Prof.
1707 So. Halsted St., Telephone Canal 6417. Chicago, Ill.

Patarimas Cicero Gyventojams

Patariam Cicero gyventojams, kad apsirupintumėte su anglimis ateinančiai žiemai. Jųs turite Ciceroj gerą žmogų, pas kurį galite gauti gerų anglių ir daug pigiau negu "koljarduose" — pas Rudgalvį. Jisai perka karais tiesiog iš mainų ir parduoda daug pigiau, negu koljarduose, jisai nepriklauso prie koljardų unijos, gali už tai pigiau parduoti.

Nelaukite ilgiau, bet nucikite tuoj pas F. Rudgalvį ir užsiorderiuokite anglies. Jo adresas:—

F. Rudgalvis, 1334 So. 48th Ave., Cicero, Ill.

PIRMA NEGU PIRKSI, GAUK MUSŲ KAINAS
ant Durų, Lentų, Rėmų ir Stogams Popiero
SPECIALIAI: Maleva malevojimui stubų išvidaus, po $1.19 už gal.
CARR BROS. WRECKING CO.
3003-3039 S. Halsted St., Chicago, Ill.

Dr. K. Drangelis
DENTISTAS
3261 S. Halsted St.
Phone Drover 5052
Chicago

JOSEPH C. WOLON
LIETUVIS ADVOKATAS
20 S. La Salle St.
Telephone Central 6390
Vakarais:
2911 W. 22nd Street,
Telephone Rockwell 6999

STOCKAI IR BONDSAI.
Noriu pirkti už grynus pinigus Liberty Bonds. Ateikite ir gaukite grynus pinigus.
118 N. La Salle st., Room 312.
Perkame Francijos, Anglijos ir Canados bondsus.

NAUJIENOS

THE LITHUANIAN DAILY NEWS

Published Daily except Sunday by the Lithuanian News Pub. Co., Inc.

1840 SO. HALSTED ST., CHICAGO, ILLINOIS.

Telephone Canal 1506

Naujienos eina kasdien, išskiriant nedėldienius. Leidžia Naujienų Bendrovė, 1840 S. Halsted St., Chicago, Ill. — Telefonas: Canal 1506.

Užsisakomoji Kaina:

Chicagoje—pačtu:

Metams	$6.00
Pusei meto	3.50
Trims mėnesiams	1.85
Dviem mėnesiam	1.45
Vienam mėnesiui	.75

Chicagoje—per nešiotojus:

Viena kopija	.02
Savaitei	.12
Mėnesiui	.50

Suvienytose Valstijose, ne Chicagoj, pačtu:

Metams	$5.00
Pusei meto	3.00
Trims mėnesiams	1.65
Dviem mėnesiam	1.25
Vienam mėnesiui	.65
Kanadoj, metams	7.00
Visur kitur užsieniuose	8.00

Pinigus reikia siųsti Pačto Money Orderiu, kartu su užsakymu.

Rašytojų ir korespondentų prašome siunčiamus išspausdinimui laikraštyj rankraščius adresuoti tiesiai Naujienų Redakcijai, o ne Redaktoriaus vardu. Reikia butinai rašyti aiškiai ir ant vienos popieros pusės, be to paliekant platesnius tarpus tarp eilučių. Redakcija pasilaiko visas teises rankraščius taisyti ir trumpinti. Netinkami spaudai raštai naikinami, arba grąžinami atgal, jei bėgiu dviejų savaičių autorius pareikalauja jų ir atsiunčia krasos ženklelių pakankamai persiuntimo lėšoms apmokėti.

Asmeniškai Redaktorių matyt galima tik nuo 5 iki 5:30 val. vak.

"Visų kraštų proletarai, vienykitės". —K. Marks.

Redakcijos Straipsniai

True translation filed with the postmaster at Chicago, Ill., June 8, 1918, as required by the act of Oct. 6, 1917.

G. V. Plechanov.

Vakar musų skaitytoja patyrė iš "Naujienų", kad mirė didis rusų socialistas Georgij Valentinovič Plechanov. Tai buvo vienas tų asmenų, kurių vardai bus užrašyti stambiomis raidėmis darbininkų Internacionalo, ir Rusijos istorijoje.

Tarptautiniame socialistų judėjime, G. V. Plechanovas užima vietą tarpe pačių įžymiausųjų vadovų; o Rusijoj jisai savo darbais ir mintimis uždėjo galingą žymę ant revoliucinio judėjimo keleto dešimtmečių.

G. V. Plechanov priklausė prie tų nedaugelio musų dienose gyvenančiųjų žmonių, kurie mokinosi socializmo mokslo tiesiog iš pačių to mokslo įsteigėjų. Jisai asmeniškai pažinojo senį Friedrichą Engelsą ir naudojosi jo nurodymais, studijuodamas marksizmo idejas. Ir jisai pasirodė esąs vienas pačių gabiausiųjų Engelso mokinių.

Ypatingą palinkimą G. V Plechanovas turėjo prie filosofijos, ir, kaipo marksistinis filosofas, jisai yra nuveikęs daugiaus, negu bent kuris kitas, išimant tiktai pačius Marksą ir Engelsą. Filosofiški Plechanovo raštai yra šiandie neapsieinamas dalykas kiekvienam, kuris nori tikrai giliai pažinti mokslinio socializmo pamatus.

Plechanovas ne tiek stengėsi pagamint užbaigtą filosofijos "sistemą", kiek ištirt atskiras žinojimo sritis pagelba marksistinio metodo (turinėjimo budo). Jisai parašė puikų veikalą "Prie klausimo apie išsiplėtojimą monistiškos pažvalgos į istoriją", kur jisai išdėstė 18-jo šimtm. materialistų ir švietėjų mokymus, palygindamas juos su marksizmu; jisai davė filosofišką anarchizmo kritiką klesiškai parašytoje knygelėje "Anarchizmas ir Socializmas" (nesenai išversta į lietuvių balbą); bet daugiausia jo raštų yra pašvęsta literaturos temoms ir Rusijos revoliucinių ir kitokių rašytojų kritikai. Plechanovas buvo labai gilus Rusijos literaturos žinovas, ir kaikurie jo veikalai apie ją (ypač jo knyga apie Černyševskį ir jo straipsniai apie Bielinskį) neturi sau lygių nė vienoje kalboje.

Jisai savo raštais padėjo teoretišką pamatą Rusijos Social-Demokratų Darbininkų Partijai ir buvo vienas jos įsteigėjų; jisai skaitosi tos partijos "tėvu". Ant nelaimės tečiaus, paskutiniais savo gyvenimo metais Plechanovas nebuvo tokioje garbingoje vietoje R. S.-D. D. P-je, kokia jam priklausė pagal jo nuopelnus.

Dar prieš karę už keleto metų jisai pertraukė ryšius su menševikų srove, prie kurios jisai buvo prisidėjęs, kuomet nerado galima veikti išvien su Lenino frakcija Jisai ėmė "bombarduot" menševikus už tai, kad jie nevanorį "likviduot" partiją ir pasidaryt ramiais reformatoriais. Šitame žygyje prieš "likvidatorius" Plechanovą karštai rėmė bolševikai. Bet štai atėjo karė, ir R. S.-D. D. P-jos tėvas atsidurė opozicijoje prieš menševikus ir prieš bolševikus.

Plechanovas griežtai stojo už karę, stengėsi pritraukt prie talkininkų Italiją ir ragino Rusijos darbininkus susilaikyt nuo visokių žingsnių, kurie apsunkintų kovą prieš Vokietiją. Pritarėjų šitoms idėjoms tečiaus atsirado labai nedaug abiejose Rusijos social-demokratų srovėse, ir jisai faktiškai paliko už partijos ribų. Kada pernai kilo Rusijoje revoliucija, ir Plechanovas pagrįžo iš užsienių, kur jisai buvo išgyvenęs didesnę pusę amžiaus, dalykai jam nepasitaisė, bet greičiaus dar pablogėjo. Joks socialistų vadovas neturėjo tiek mažai įtekmės tarpe revoliucionierių, kaip jisai; joks socialistų laikraštis revoliucinėje Rusijoje neturėjo tokios menkos cirkuliacijos, kaip Plechanovo "Jedinstvo".

Paėmus-gi valdžią į savo rankas bolševikams, Plechanovas buvo stačiai apšauktas "kontr-revoliucionieriu" ir bolševikų kareiviai keletą kartų vaikščiojo į jo butą darė kratas ir klausinėjo jo — ligonio, gulinčio lovoje— kur jisai laikąs sandėlį ginklų, paskirtų "kontr-revoliuciniam suokalbiui"!

Taip jisai ir mirė beveik visų apleistas ir neapkenčiamas daugelio tų, kurie mokinosi iš jo raštų.

Mes čia konstatuojame tiktai faktus. Bešališką nuosprendį apie Plechanovo poziciją dabartinėje karėje tegalės išduoti tiktai istorija. Kas gali žinot, koks jisai bus! Juk jau šiandie matome, kad daug dalykų, kuriuos daro žmonės, apšaukusieji senąjį socializmo teoretiką "kontr-revoliucionieriu", nėra taip geri, kaip mes norėtume; ir daug dalykų, kuriais niekas netikėjo, kuomet juos skelbė Plechanovas, šiandie virto tikrenybe.

Bet nemaža Plechanovo darbų dalis jau ir dabar gali but apvertinta, kaipo istorijos palikimas. Jisai yra milžiniškas. Kaipo drąsus ir pasišventęs kovotojas-revoliucionierius, kaipo didis galvotojas ir mokytojas, kaipo be galo gabus naujos pasaulio idėjos pionierius, G.V. Plechanovas visuomet paliks žmonijos atmintyje, greta Bebelio, Jaures'o ir kitų prakilniausiųjų proletariato vadų.

Apžvalga

NAUJI L. S. S. ĮSTATYMAI.

Tik-ką apturėjome 4 numerį LSS buletino, "Apžvalgos." Jame, tarp kitko, paskelbta rezultatai keturių referendumų, perleistų per Sąjungą. Iš tų rezultatų matyt, kad trįs įnešimai referendumui tapo priimti, o vienas (kad sąjungiečiai mokėtų po 5c. mėnesyje extra ir už tai gautų dykai "Naująją Gadynę") atmestas.

Iš priimtųjų įnešimų vienas skamba taip: "Kaip tik bus galima leisti "Kovą", tai ji turi eiti du kartų savaitėje." Prie šito įnešimo yra "pataisymas" (tikriaus sakant, visai naujas įnešimas), kad "kaip tik "Kova" bus leidžiama du kartu savaitėje, tai LSS. narių mokestis pakils 5 c. mėnesyje, o "Kovos" prenumeratos kaina 50 c. metams, taigi metinė prenumeratos kaina bus $2.50." Ir įnešimas ir "pataisymas" gavo didžiumą balsų.

Bet daug įdomesni, negu šitie, yra kiti du priimtųjų įnešimų. Apie juodu verta šiek-tiek plačiaus pakalbėti.

Referendumas I.

Pirmas tų įnešimų (referendumas) 1 skamba sekamai:

"LSS. pavieniai nariai, kuopos ar rajonai neturi teisės organizuoti naujų organizacijų, **pavadindami jas socialistiškomis arba socialistams pritariančiomis.** Taip-pat neturi teisės susidėjusios kuopelės iš atskirų narių, taip ir kuopos ir rajonai, tverti naujų bendrovių **"socialistiškų laikraščių** leidimui.

Prie šito įnešimo pridėta pataisymas:

Norinti (norintįs? "N." Red.) panašią įstaigą, ar organizaciją tverti, turi kreipties į L.S.S., kuri savo referendumu nuspręs, ar tokia organizacija, ar įstaiga, galima tverti ar ne.

Originalis įnešimas priimta 863 balsais prieš 435, o pataisymas — 924 balsais prie 295.

Pirmiausia reikia patebėt, kad šitų dviejų nutarimų prasmė yra labai neaiški. "Įnešimas" sako, kad nė pavieniai nariai, nė kuopos, nė rajonai NEGALI steigt tam tikrų organizacijų ir bendrovių, o "pataisymas" sako, kad apie minėtų organizacijų ir bendrovių steigimą sprendžia Sąjungos referendumas. Bet kamgi reikia "sprendimo" **apie dalyką, kuris uždrausta daryt?** Jeigu referendumas ir nuspręstų, kad tokią ir tokią organizaciją arba bendrovę galima steigt, tai juk visviena tuo užsiimti negalėtų nė atskiri nariai, ne kuopos, nė rajonai.

Pagal tiesioginę "įnešimo" prasmę, socialistiškas organizacijas ir bendroves leidimui socialistiškų laikraščių nuo dabar gali steigti TIKTAI PATI SĄJUNGA (arba socialistai, neprikląusantįs Sąjungai).

Vienok "pataisyme," matoma, norėta pasakyt visai kas kita. Tenai sakoma, kad "norintįs" minėtos ryšies organizaciją arba bendrovę steigti, turi kreipties į L.S.S., kad ji referendumu nutartų, "ar **galima,** ar ne". Iš šitų žodžių išeina, kad "pataisymo" autoriai turėjo omenėje, jogei minėtų organizacijų ir bendrovių steigimas turi but ne apskritai uždrausta, o tiktai pastatytas po tam tikra sąlyga, butent: kad steigiant tas organizacijas ir bendroves, reikia gauti visos **Sąjungos leidimas.**

Aišku tad, jogei "įnešimas" ir "pataisymas" **prieštarauja** vienas antram: pirmasis visai **atima** iš atskirų sąjungiečių, kuopų ir rajonų teisę steigt tam tikros ryšies organizacijas ir bendroves, ir paveda tą teisę **vien tiktai Sąjungai;** o antrasis **palieka** teisę nariams, kuopoms rajonams, **tiktai aprubežiuoja ją tam tikra sąlyga** (Sąjungos leidimu).

Vadinasi tas "pataisymas" nėra pataisymu prie įnešimo, o tiktai nauju, "pagėrintu" įnešimu ("substitute"), ir priimtas galėjo but **tiktai vienas iš jų,** o ne abu kartu. Priėmus-gi juodu abu kartu, netenka reikšmės nė vienas jų. Tai turi but aišku kiekvienam, kuris turi bent kiek logikos.

Referendumas I nelegalis

Bet tas referendumas, be visa ko, da yra ir **nelegalis.** Jisai tapo praleistas priešingu Sąjungos įstatams budu.

Mes neturime po ranka to "Kovos" numerio, kur buvo paskelbta įnešimas kalbamam referendumui, bet mes randame, kad L.S.S. sekretorius paskelbė **12 d. spalio mėn. 1917 m.,** jogei tas įnešimas tapo paremtas. Pagal L.S.S. įstatus, įnešimas referendumui turi but perleistas per balsavimą ne vėliaus, kaip bėgiu trijų mėnesių, po jo parėmimo. Taigi šito įnešimo balsavimas turėjo pasibaigti iki **12 sausio 1918 m.,** o tuo tarpu sekretorius praneša, kad balsavimas įvyko kovo 16 d. ir balandžio 25 d., t. y. **daugiaus kaip du arba net puskevirto mėnesio vėliaus,** negu leidžia įstatymai!

Vadinasi, tie nelogiški nutarimai, ant laimės, nupuola patįs savaimi. Bet keista, kad L.S.S. sekretorius laužo organizacijos įstatus tokiam svarbiam reikale, kaip referendumas.

Nelegalis ir referendumas III.

Toks-pat priešingas L.S.S. įstatams buvo ir kito įnešimo balsavimas — referendumas III, kuris skamba:

"Nė viena L.S.S. kuopa oficialiai kuopos vardu negali dėties prie'Amerikos Lietuvių Darbininkų Tarybos' ir nė joks narys negali organizuot jokios politinės organizacijos be L.S.S. pritarimo."

Šis įnešimas tapo paskelbtas "Kovoje" **rugsėjo (sept.) mėnesio 7 d., 1917 m.** Nuo paskelbimo įnešimo LSS. įstatai duoda du mėnesių laiko jo parėmimui (t. y. iki 7 d. lapkričio); po to duodama ne daugiaus kaip vienas mėnesis išsiuntinėjimui balsavimo blankų (t. y. iki 7 d. gruodžio); po to ne vėliaus, kaip dviejų mėnesių bėgiu, turi užsibaigti balsavimas (t. y. iki 7 d. vasario). O tuo tarpu tas įnešimas buvo balsuojamas tiktai kovo mėnesio antroje pusėje ir balandžio mėnesyje!

Balsavimas neturi vertės. Bet mus vėl stebina, kaip L.S.S. sekretorius galėjo taip laužyti organizacijos įstatus!

Sekretoriaus "interpretacija."

Bet J. V. Stilsonas moka da ir didesnių šposų iškrėsti. Jisai ne tiktai laužo įstatus, savotiškai darydamas "referendumus", ir ne tiktai paskui tuos be vertės " referendumus" skelbia, kaipo "įėjusius į galę", bet da ir **sava valia leidžia naujus "įstatymus" sąjungiečiams.**

Štai kokį "paaiškinimą" jisai deda prie ref. III:

"Visos tos L.S.S. kuopos, kurios yra prisidėjusios prie Amerikos Liet. Darb. Tarybos, turi iš jos **išstoti,** ir ateityje nė jokia kuopa oficialiai (? "N." Red.) kuopos vardu negali prie min. tarybos dėtis".

Visų-pirma, kuopos dedasi ne prie **Amerikos** Lietuvių Darbininkų Tarybos, o prie **vietinių** Tarybų, kurios organizuojasi atskirose kolonijose.

Antra, kaip sakėme, tas visas "nutarimas" neturi jokios vertės, kaipo įvykęs nelegaliu budu.

Bet nuostabiausia yra ve kas: pasiremdamas "nutarimu", kuri draudžia kuopoms dėties prie Am. L.D.T., sekretorius liepia išstot iš A.L.D.T. toms kuopoms, kurios jau prisidėjo! Ar jisai nė to nežino, kad **įstatymas neturi atbulos galios?** Idant įstatymas padarytų nelegališku tuos darbus, kurie įvyko pirm jo pasirodymo, tai jame turi but tatai aiškiai pasakyta; priešingam atsitikime jisai turi reikšmę **tiktai ateičiai.**

Ką pasakytų Stilsonas, jeigu, išėjus įstatymui apie tai, kad svetimų kalbų laikraščiai negali spausdint straipsnių be angliškų vertimų, — valdžia imtų uždarinėt tuos laikraščius už tai, kad jie nedarydavo vertimų pirm to įstatymo paskelbimo? Ką jisai pasakytų, jeigu, įvedus kokią-nors mokestį, valdžia imtų kolektuot iš žmonių tą mokęsti už visus praeitus laikus?

Aišku, kad ta Stilsono "interpretacija" (paaiškinimas) yra ne nutarimo prasmėje, o **visai naujas, paties sekretoriaus padarytas "įstatymas".** Pasirodo, Sąjunga susilaukė savo "samoderžco", kuris nori valdyti ją **pagal savo valią ir "iš Dievo malonės"!**

Anti-demokratiška dvasia.

Bet, kaip jau parodėme, tie visi nauji "nutarimai" yra padaryti nelegaliu budu ir todel **be vertės.** Į juos prisieina žiurėt tiktai, kaipo į tam tikrą dokumentą, parodantį kokia dvasia viešpatauja tuloje L.S.S. narių dalyje. Šituo žvilgsniu tečiaus tie "referendumai" yra gana įdomųs.

Vienas jų turi aiškaus, niekuo nepridengto frakcionizmo dėmę: tai "referendumas" apie A.L.D.T. Sąjungiečiai, kurie dalyvavo šitame "referendume," gerai žino, kad A.L.D.T. nedaro jokios skriaudos nė socialistų judėjimui, nė Sąjungai. Jos principams jie nieko negali užmesti; jos veikime dar jie iki šiol neatrado nieko bloga. Prie to gi, jie patįs yra daugelį kartų parodę savo pritarimą panašiam dalykui, kaip A.L.D.T.: Brookylne ir apielinkėse tapo pernai įsteigtas "Taikos ir teisių komitetas", susidedąs iš kelių dešimčių organizacijų: Mass. valstijoje gyvuoja panašųs į tą Komitetą "Kalinių Šelpimo Komitetas". Bet prieš A.L.D.T. tų organizacijų šalininkai stoja piestu — ne tiktai patįs neorganizuoja jos skyrių, o ir nori kitiems tatai uždrausti. Ir visa priežastis tame, kad A. L. D.T. tapo ne bolševikų sutverta!

Tų frakcionierių logika: **kas man nepatinka, tau nevalia, o man valia viskas!** Ir šitokį "principą" jie nori padėt į L.S.S. tvarkos pamatą.

Bet negana to. Kalbami "referendumai" rodo, kad didžiuma sąjungiečių nori atimti visą **iniciatyvos teisę** iš atskirų L. S.S. narių ir net iš kuopų ir rajonų. Jie nori uždraust jiems steigt organizacijas ir tvert bendroves laikraščių leidimui. Tokio suvaržymo nėra jokioje partijoje; net klerikalai, pas kuriuos dvasiškija autokratiškai valdo tikinčiuosius, žmonės turi daugiaus laisvės.

Ir toks suvaržymas, kokį siulo "refer. I", yra stačiai negalimas ir juokingas. Įsivaizdinkite sau šitokį dalyką: burys sąjungiečių sumano, besiartinant rudens sezonui, įsteigt lavinimosi ratelį. Jiems **nevalia** to daryt, pagal "referendumo" įnešimą! O pagal "pataisymą", jie gali organizuot lavinimosi ratelį, bet turi pasikalust Sąjungos pritarimo, kuris turi but suteiktas visuotinu balsavimu — už penkių mėnesių laiko! Taip-pat nevalia steigt (arba nevalia be visuotino balsavimo sankcijos steigt) knygynų, organizuot "socialistams pritariančių" susišelpimo draugijų; nevalia organizuot bendrovių leidimui socialistiškų laikraščių (nesocialistiškus laikraščius sąjungiečiams leist neuždrausta!)...

Kas čia darosi su tais musų sąjungiečiais? Juk ištiesų šitokie "nutarimai" — nors, ant laimės, jie kolkas neturi vertės — **baisiai žemina socialistų vardą.** Kuo socialistai pasirodo, apreikšdami šitokius savo palinkimus? Nejaugi jų idealas yra ne laisvas asmens ir visuomenės plėtojimasi, o kazermės?!

S.L.A. Seimas.

(Tąsa nuo 1 pusl).

Indomiausias raportas buvo D-ro Matulaičio. Jis buvo pilnas indomios statistikos ir gerai nušvietė S.L.A. apdraudos "patyrimą". Tokio raporto nė vienas Susivienijimo daktaras-kvotėjas rods dar nebuvo pagaminęs.

VI sesija.

Šeštoj sesijoj teprasidėjo kuopu įnešimų svarstymai. Ir čia tuojau pasirodė labai keistas tautininkų partivumas. Visai nepartyvius klausimus jie balsavo partiviai. Jeigu socialistai balsuoja už, tai jie prieš, jeigu socialistai prieš, tai jie už, nežiurint ar klausimas partivis ar ne. Iš to taip aišku buvo, kad jiems Susivienijimas, kaipo toks, visai-o-visai nerupi. Jiems Susivienijimas turi but jų partijos įrankis — and that's all.

Juokingiausia išėjo su įnešimu "sustabdyti del popieros brangumo mėnesinį priedą skiriamą moterims ir vaikams." Tas įnešimas buvo paduotas nuo tautininkų kuopų iš New Yorko ir Brooklyno (126 ir 213 kkp.), kurių delegatais seime yra A. B. Strimaitis V. K. Račkauskas, Pius Norkus, Juozas Ambraziejus. Dar dieną atgal kai-kurie jų tvirtino, kad priedas turįs buti sustabdytas be jokio klausimo nes jis atsieinąs su viršum $2000 per metus, ir mažai teesąs pageidaujamas. Bet kada tas įnešimas buvo paduotas svarstymui, tai jį parėmė socialistai, prirodinėdami, kad tas priedas ištikro yra nereikalingas — ypač dabar, kada popiera taip brangi. Ir kaip tik socialistai pradėjo tą įnešimą remti, pasiprašė patariamojo balso Dr. Šliupas, kurs buvo atėjęs sesijon. Jis smarkiai surėkė, kad moterų psychologija reikalauja moterų laikraščio — ir atliktas kriukis. Tautininkų protai nuo to surėkimo apsivertė viršun kojom.

Tuojau pasiprašė balso Račkauskas, ir pasakė, kad jam esą nesmagu tai pasakyti, bet jis turįs pasakyti, kad noterų priedas reikalinga esą leisti ir toliaus. — Atsisėdo ir pasižiurėjo į Šliupą.

Pasiprašė balso A. B. Strimaitis, ir užreiškė, kad jeigu truksią pinigų moterų priedo leidimui, tai galima busią paimti iš **Našlių ir Našlaičių Fondo.** Našlės ir našlaitės iš to turėsiančios moraliską pagelbą vietoj piniginškos, o morališka pagelba esanti dar svarbesnė negu pinigiška. — Atsisėdo ir pažiurėjo į šliupą.

Susivienijimo nariai šitos Strimaičio veidmainystės turėtų neužmiršti.

Kada įnešimas buvo paduotas balsavimui, visi tautininkai, išskyrus kokius du, pas kuriuos dar buvo kiek sąžinės, balsavo prieš įnešimą, tai yra, už palaikymą moterų priedo. Už įnešimą buvo paduota 32 balsai, prieš —39. Prieš balsavo ir Strimaitis, ir Račkauskas, ir Ambraziejus, kurių kuopos tą įnešimą buvo padavusios.

Kada toliaus buvo paduotas įnešimas "leisti Tėvynę magazino formato ir turinio" — tautininkai balsavo vėlgi prieš tą įnešimą, tik delto, kad jį rėmė socialistai. — Kerštavimas, bet ne Susivienijimo gerovė **jiems** rupi.

Aukų į seimą kol-kas prisiųsta:

Lietuvos Laisvės Fondan: 90 kp. $4.50; 3-čio Apskr. valdyba $5.00; 70 kp. Cliffside, N. Y. $2.

Lietuvos Neprig. Fondan: iš New Britain, Conn., $13.00; Omaha, $12.50; New Phila. $26.-56; Cleveland $4.00.

Prieglaudos Namui: 36 kp. $10.00; 50 kp. $1.00; 216 kp. $5; 212 kp. $50.00.

Be to, seimo rengėjai ir vedėjai beveik kiekvienas gavo po laiškelį nuo Dr. Graičiuno su įvairiomis instrukcijomis. Tai visiems davė progos pajuokauti.

Musų Moterims

MERGAITĖMS JAKUTĖ. —Pavyzdys No. 8835.

Šis paveikslėlis parodo dailų jakutės pavyzdį mokyklos amžiaus mergaitėms. Tinka šilkinė arba ir medvilnių materija. Jakutė gali but daroma neplačiu apskritu kalnieriumi, susegamu augštai pagurklyj, arba iškirptu pavidale V gorsu, ir tada dedamas platokas smailiais galais kalnierius. Rankovės gali but ilgos arba trumpos, bet abiem atvėjais pasibaigiančios giliais užlenktais antrankoviais. Juostoj įdedamas elastinis dirželis.

Jakutės pavyzdys No. 8835 sukirptas šešeriopo didumo, mieros 4, 6, 8, 10, 12 ir 14 metų mergaitėms. Kaip paveikslėlyj, 8 metų mergaitei reikia 1⅞ jardo materijos 27 colių pločio, arba 1⅜ jardo 36 colių pločio.

Kaina pavyzdžiui 10 centų.

Norint gauti tokiai jakutei sukirpti ir pasiuti pavyzdį, prašom iškirpti žemiau paduotą blankutę, pažymėti mierą, parašyti savo pavardę ir aiškų adresą ir, įdėjus kartu su 10 centų (markėmis arba tiesiai dešimtuką), pasiųsti šiaip užadresavus: NAUJIENOS PATTERN DEPT., 1840 S. Halsted Street, Chicago, Ill.

NAUJIENOS Pattern Dept.
1840 S. Halsted St., Chicago, Ill.
Čia įdedu 10 centų, ir prašau atsiųsti man pavyzdį No. 8835. — Mergaitei metų .....

.....
(Vardas ir pavardė)

.....
(Adresas)

.....
(Adresas)

KAZIMIERAS GUGIS
ADVOKATAS
Veda visokius reikalus, kaip kriminališkuose taip ir civiliškuose teismuose. Daro visokius dokumentus ir popieras.

Namų Ofisas:	Miesto Ofisas:
3323 S. Halsted St.	127 N. Dearborn St.
Ant trečių lubų	111 .13 Unity Bldg.
Tel. Drover 1310	Tel. Central 4411

Moksleivių Keliai

LIETUVIŲ MOKSLEIVIŲ AMERIKOJ SUSIVIENIJIMO ORGANAS
Redaktorius: C. M. August, 605 St. Clair St., Chicago, Ill.

Serenada.

(Eilės prozoje)

Tegul kukuoja gegutė!

Vasaros naktis šviesi ir aitri. Tegul kukuoja gegutė, nes jos balsas ką tai pranašauja ir skverbiasi širdin. Lyg kokis nepagerklėj; ji kukuoja toli, o girgerklėj; jinai kukuoja tili, o girdisi arti, širdyj! Ar egzistuoja gegutė? Tas metališkas balsas — paukščio daina, o gal tai fleitos muzika? Fleita, švilpynė, paukštelis — ką tu kalbi tankumyne po atviru dangu, kur žvaigždės mirksi, tarytum, tyčiodamos iš sentimentališkų šešėlių? Ką tu kalbi, gegute? Niekas to nežino. Bet pražydusios širdis atspėja; ir, sustojusios pasiklausyti tavęs, jos užduoda sau baisų klausimą. Pameluok joms, gegute! Pameluok joms fleita! Meiliškoji daina, pakartok joms saldų melą! Eikš su manim, pagelbėk man pasakyti joms: "Viskas, apie ką jųs svajojote, — išsipildė! Visas jusų širdies darželis sužydo." Ir nesakyk joms, kad tie žiedai—žiedai tuščių svajonių — prigavystė, atspindis šviesos nuo vandens burbulų. Tegul kukuoja gegutė! Kas atsakys į tą balsą? Kas tai skamba nakties tylumoj? Vanduo upėj? Fontanas? Tai juokiasi sužiedotinė! Naktis šilta, šviesi ir aitri. Jeigu dangus blaivus, jeigu glamonėja vėjalis, jeigu žvaigždės mirksi viena kitai, jeigu kukuoja gegutė ir užgimė meilė, — kodel gi nesijuokti įsimylėjusiai? Šalin, romantiškos ašaros! Tegul gyvuoja romantiškas juokas. Kada juokias: lupos, širdis plaka smarkiau, muša laimės momentus... Juokiasi sužiedotinė. Tyli naktis, o jos juokas kįla vis augščiau, augščiau, augščiau. Štai pradėjo kristi ir žvaigždės. Galvočiai nežino kodel tai darosi, bet merginos gudresnės už galvočius. Jos sako: "Kada matai puolančią žvaigždę, tark šnabžda savo troškimą, ir jeigu likimas panorės — tavo noras išsipildys." Jau vasara, mano meile, ir puola žvaigždės. Eikime pažiurėti į jas ir šnabždėkime savo troškimus. Gal jie ir išsipildys... Dainuok, siela, savo tyrą, gaivią, graikščią ir linksmą serenadą apie linksmas valandas, mėnesėtą naktį. Vanduo liuliuoja, siubuoja medžių šakos, šnabžda ką tai vėjalis...

Tegul juokiasi sužiedotinė! Tegul kukuoja gegutė!

Iš Olive Schreiner'o "Dreams".

Sugriautoj Koplyčioj,

"Aš negaliu dovanoti—aš myliu."

Ant koplyčios apgriuvusių sienų matosi nukryžiavotas Kristaus, Madonnos ir Romos kareivių paveikslai. O kitoje vėl vietoje Kristus stovi su surištomis rankomis. Stogo jau senai nebėra: koplyčia klota mėlynu, skaisčiu Italijos dangum. Lietaus audros išmušė sienose skyles, iš kurių birsta tinka. Koplyčia stovi vienui viena ant marės kranto. Didžiulės vilnįs plauna jos pamatus. Kai kurie sako, kad koplyčią pabudavojo vienuoliai artimos salos. Esą marui užėjus jie gabendavo jon ligonius. Kiti vėl tvirtina, kad ji liko pabudavota tuo tikslu, idant praeiviai vienuoliai ir kunigai turėtų kus pasimelstų. Dabar niekas nebeina čia melstis ir niekas nebeneša gydyti ligonių.

Užpakalyj koplyčios eina kelias. Kada sėdi šalyje jo tarytum, ir girdi einant Romos kareivius. Mintis parsineša į senus, žilus laikus.

Dabar ramu. Kartais praeina mergina varydama asilukų burį; tai girdisi sunkųs mulų žingsniai; retkarčiais galima patėmyt seną moterį su žolių našta ant pečiu arba besiskubinantį vyrą su plėšikiška veido išraiška. Bet šiaip koplyčia stovi nuošaliai prie juros kranto ir tarp dviejų užtakų.

Aš atkeliavau į tą vietą žiemos metu. Buvo pusiaudienis. Saulės spinduliai kaitino orą. Aš jaučiaus nuvargusiu ir norėjau miego. Inėjęs į koplyčią sustojau prie lango. Toli, toli už mėlynų vandenų matėsi miestai ir kaimai; augštai kalnai kįlo į padangės, — jų viršunes dengė debesįs.

Kalnai, tarytum, vadino mane savęspi, bet aš žinojau, kad niekas nepraties tilto nuo kalno iki manęs; niekuomet, niekuomet, niekuomet! Aš uždengiau akis ir atsigrįžau. Nyku pasidarė.

Apžiurėjęs koplyčioj esančius paveikslus, aš iščjau ant gonkų ir atsisėdau ant akmens. Iš šalių stovėjo maži namukai paskendę alyvos medžiuose. Vanduo beveik pasiekdavo kojas; bangos užbėgdavo ant kranto ir dingdavo palikdamos baltas putas. Aš paremiau galvą. Jaučiau nepaprastą nuovargį. Bangų užčsys, alyvų šlamėjimas, vėjo malonus kutenimas migdė mane. Aš užmigau ir sapnavau sekamą sapną.

Žmogus maldavo pagalbos. Dievas išklausė jo prašymo ir pasiuntė angelą. Bet pastarasis sugrįžo ir tarė:

— Aš negaliu pagelbėti tam žmogui.

Dievas užklausė:

—Kodel? Kas yra su tuo žmogum?

— Jis vis skundžiasi, kad kažin kas nuskriaudęs jį ir kad jis nieku budu negalįs dovanoti savo priešui.

Tuosyk Dievas paklausė:

— Kokiu budu tu stengiais pagelbėti jam.

— Visaip. — Aš paėmiau jį už rankos ir tariau: klausyk, jeigu kiti žmonės blogai kalba apie tave, tu kalbėk vien tik gerą apie juos; maža to, jiems nežinant daryk jiems gerą. Dalykis su jais tuo, ką ypatingai brangini. Tuo budu tu užmirši padarytas tau skriaudas ir dovanosi jiems. Jis atsakė: 'Aš darysiu taip'. Tečiau, kada aš sugrįžau naktį, tas žmogus įširdusiai šaukė: 'Aš dariau viską, bet tai negelbėjo. Mano geras atsišaukimas apie jį neneša jokių rezultatų. Jei aš pasidalinčiau net savo širdies krauju, — ar nuo to sumažėtų mano kančios. Aš negaliu dovanoti; aš negaliu dovanoti! O Dieve, aš negaliu dovanoti!'

— Aš tariau jam, 'atsižvelk į savo praeities gyvenimą. Prisimink visas klaidas, visas nesąmones, kurias tu papildei nuo pat mažens. Ir akyvaizdoj viso to, negi tu nematai, kad kiekvienas žmogus yra tavo brolis? Nejaugi tu taip tobulas, kad galėtum smerkti, ir nepakęsti kitų?

"Jis pasižiurėjo į mane ir tarė: 'Taip, tu kalbi tiesą; aš ir-gi padariau daug klaidų ir todel atleidžiu priešams. Gali sau eiti, aš patenkintas; aš daugiau nebepykstu.' Rodės, kad tikslas atsiektas. Bet nespėjau išskesti sparnų, kaip vėl išgirdau ant žemės šauksmą, 'Aš negaliu dovanoti! Aš negaliu dovanoti! O Dieve, Dieve, aš negaliu dovanoti! Geriau numirti negut neapkesti! Aš negaliu dovanoti! Aš sustojau prie jo durų ir ėmiau klausytis. Girdėjos balsas: 'Aš neprasikaltau taip didžiai, aš neprasikaltau. Jeigu aš ką sužeidžiau, tai ant kelių atsiklaupęs aš bučiavau žaizdą, kol ji neužgijo. Aš niekuomet negeidžiau, kad nors vieną sielą pražutų del manęs. Jeigu žmonės manydavo, kad aš juos nuskriaudžiau, tai aš parpuldavau ant žemės. Maniau, jogei, matydami mano nusižeminimą, jie nepanorės žudyti mano sielos savo neapykanta. Apsirikau, jie nepaisė to; jie nenorėjo suteikti man pagalbos; jie neužsitarnavo to, kad aš jiems dovanočiau!'

"Tuosyk aš tariau jam: 'Buk patenkintas; niekuomet neatleisk: užmiršk sielą ir jos skriaudas; eik savo keliu. Aname pasaulyje galbut —'

"Jis sušuko: 'Eik nuo manęs, tu nieko nesupranti! Ką reiškia man ateities gyvenimas! Aš esu žuvęs dabar, šiandie. Aš negaliu matyti saulės šviesos, mano gerklėj yra dulkės, o akyse smiltįs! Eik nuo manęs, tu nieko nežinai! O, kaip trokštu dar nors kartą prieš mirtį pamatyti pasaulio grožybes! O Dieve, Dieve, aš negaliu gyventi ir nemylėti. Aš negaliu gyventi ir neapkęsti. O Dieve, Dieve, Dieve! Taip beaimanuojant aš palikau jį ir atvykau čia.

Dievas tarė: "Šito žmogaus siela privalo buti išgelbėta".

"Kokiu budu?" — klausia angelas.

"Grįžk pas jį ir išgelbėk," buvo atsakymas.

"Bet kaip aš tai galiu padaryti?" klausė angelas.

Dievas pasilenkė ir tarė ką tai angelui į ausį. Pastarasis tuoj nulekė ant žemės.

Aš valandėlei atsibudau, bet del nuovargio nesinorėjo keltis. Aplinkui šlamėjo alyvos lapai, juros vilnįs užė, ir aš vėl užmigau.

Kada angelas sugrįžo ant žemės jis atrado įširdusį žmogų. Jis paėmė jį už rankos ir nusivedė į tulą vietą.

Žmogus nežinojo, kur jis esąs ir ką angelas jam parodys. Kada jie pasiekė tą vietą, angelas uždengė sparnu žmogui akis. Kuomet sparnas liko atitrauktas žmogus išvydo ką tai nepaprastą. Mat Dievas suteikė galę angelui atidengti žmogaus sielą; nuimti nuo jos visus konvencionalius supratimus apie lytį, amžių ir kitus atributus, kuo vienas skiriasi nuo kito; jie pamatė sielą pilname nuogume.

Jie pamatė jos praeitį, jos kudikystę; jie pamatė jos jaunystę, kuomet mažutės lupos atsiverė, kad gerti iš didelio indo; jie pamatė jos svajones, kurios niekuomet neišsipildė; jie pamatė jos intelektualio vystimos kelią; spėką, kurią ji valandomis jauzdavo, ir jos bejiegį padėjimą, kuomet ji parpuldavo ant žemės; žodžiu sakant, jie pamatė tai, kuo ji galėjo buti ir kuo ji niekuomet nebus.

Žmogus nulenkė galvą.

— Kas darosi su tavimi? užklausė angelas.

— Tai perstato mane! Toki jau siela randasi manyj; — atsakė žmogus; Ir su nuliudusia širdžia jis norėjo eiti pirmyn. Bet angelas sulaikė jį ir uždengė sparnu jo akis.

Dievas suteikė angelui galę dar labiau atverti žmogaus sielą, nuimdamas visus atributus, kurie skiria vieną invidualą nuo kito.

Dabar žmogus pamatė gamtos stebuklus. Jis suprato, kad net mažas lašas vandens yra savo rųšies pasaulis, kuriame atsispindi visatą; jis pamatė veikmę mažų mikrobų ir suprato, kodel naujai gimęs kudikis judina rankutes.

Ir žmogus įsmeigęs akis žiurėjo į visą tai.

Angelas palietė jį. Bet žmogus nulenkęs galvą sušnabždėjo — "Tai yra pats Dievas!"

Po to angelas atėmė galę nuo žmogaus matyti sielą. Toli, toli matėsi koki tai figura.

— Ar tu pažįsti jį? — užklausė angelas.

— Aš pažįstu jį — atsakė žmogus, žiurėdamas į krutančią figurą.

— Ką-gi-ar dabar dovanosi jam, — tęsė angelas.

— Kaip nepaprastai gražus yra mano brolis; ištarė žmogus.

Tuosyk angelas pasižiurėjo į žmogaus akis ir šypsodamos apleido jį.

Po to žmonės pradėjo gyventi santaikoj.

Aš pabudau.

Virš mano galvos matėsi mėlynai skaistus dangus, o juros vilnįs šniokšdamos plovė krantus. Aš vėl inėjau į koplyčią ir dar kartą apžiurėjau Kristaus, Madonnos ir Romos kareivių paveikslus. Paskui išėjau į kelią. Iš abiejų pusių augo alyvos lapai ir juodos uogos traukė savęspi praeivius. Man rodės, kad tuo laiku, kada aš miegojau, lijo. Taipjau rodės, kad pirmu to dangus ir žemė niekuomet nebuvo taip gražus, kaip dabar. Aš žingsniavau keliu. Nuovargio lyg ir nebuvo.

Kelyj sutikau vaikėzą, kuris vedė asilą. Ant asilo nugaros buvo uždėti du dideli krepšiai.

Niekuomet aš nemačiau tą vaikėzą pirma; bet man norėjos paimti jį už rankos ir eiti šalia jo — kad jis tik nesužinotų, kodel aš tai darau.

Iš A. Čechovo.

PASIMATYMAS NORS IR ĮVYKO, BET...

Išlaikęs kvotimus, Gvozdikovas sėdo į gatvekarį ir nutraukė namo. Prie namų jį patiko šeimininkė, jauna moteris. Jos sunui jis išguldinėjo aritmetiką, už ką ir gaudavo valgį, kambarį ir 5 rublius į mėnesį.

— Na, ką, kaip? — užklausė šeimininkė ištiesdama ranką. — Laimingai? Išlaikei kvotimus?

— Išlaikiau.

— Bravo! kiek gavote?

— Kaip ir paprastai... Penkis... Hm...

Gvozdikovas gavo ne penkis, bet tik tris su pliusu, vienok... kodel gi nepameluoti, jeigu galima? Laikantįs kvotimus taip jau meluoja, kaip ir medžiotojai. Savo kambaryj ant staliuko, Gvozdikovas rado laiškutį. Ten buvo parašytas sekamas dalykas:

"Tegul jau taip buna. Atvykite lygiai aštuoniuose. Aš patiksiu prie to grovio, į kurį vakar įkrito jusų kepurė. Aš sėdėsiu ant suolelio po medžiu. Ir aš jus myliu, tik bukite žvalesniu! Reikia buti mitriu. Laukiu nekantriai vakaro. Aš jus baisiai myliu. Jusų S."

"P. S. Mama išvažiavo, ir mudu vaikščiosiva iki pusnakčio. Ach, kaip aš laiminga! Bobutė tuo laiku miegos, nepastebės."

Perskaitęs laišką, Gvozdikovas nusišypsojo, pašoko į augš-

(Seka ant 6-to pusl.)

Buk Sveika

Nepavelyk iš nesuvirškinto maisto nuodams susirinkt į savo žarnas, kurie esti įsinėrę į jusų systemą. NeviršKinimas, užkietėjimas vidurių, galvos skaudėjimas, blogas kraujas ir daugybė kitų bėdų paseks. Laikyk savo vidurius valiais, kaip tukstančiai kitų daro, imant retkarčiais po dozą seną, atsakančią, iš daržovių šeimyniška kepenų gyduolę.

Thedford's

Black-Draught

Mrs. W. F. Pickle iš Rising Fawn, Ga., rašo: "Mes vartojame Thedford'o Black-Draught, kaipo šeimynos gyduolę. Mano vyro motina negalėdavo imt Calomel, nes tas budavo perstiprus jai, todel ji vartodavo Black-Draught, kaipo švelnų, vidurius liuosuojantį ir kepenas reguliuojantį... Mes vartojame jį šeimynoje ir tikime, kad ji yra geriausi kepenims padaryta gyduolė." Mėgink ją. Reikalauk tikro Thedford'o 25c už krebutę. E-75

Uždarbis po 3 nuoš. į metus išmokama už sučėdymams padėlius.

The Roseland State Savings Bank

11500 MICHIGAN AVE., CHICAGO, ILLINOIS

Suorganizuota Kovo 10, 1909

ATSKAITA UŽBAIGIANT KOVO 30-tą, 1918 BIZNI

TURTAS		ATSAKOMYBĖS	
Paskolos ir atitraukimai	$643,814.11	Kapitalas	$200,000.00
Suv. Valstijų ir kiti Bondsai	562,416.00	Perviršis	50,000.00
Real Estate ir Budinkai	20,000.00	Nepadalinti uždarbiai	15,313.00
Priklauso nuo kitų bankų	200,704.06	Neišmokėtas dividend	2,500.00
Cash ant rankų	102,906.29	Palaikomi taksoms ir uždarbis	5,051.25
		Vertelgystės padėliai	575,000.84
		Sučėdymo padėliai	681, 975.37
	$1,529,840.46		$1,529,840.46

Apsaugos Padėliams Dėžutės Pasirandavoja

Mes turime daugiaus lietuvių pardavėjų negu kokia kita sankrova Chicagoje.

KLEIN BROS.
HALSTED & 20th STS.

Išpardavimai Panedėlyje, Utarninke, Seredoje ir Ketverge.

Musu Didžiausias Išpardavima Šilku

6,000 jardų atlikusių puikių šilkų supirktų iš vieno didžiausio wholesaie namo Chicagoje pardavimui už mažiau negu išaudimas kainuoja!

Kiekvienas jardas turi but parduotas viena diena už kainą po $1.29. Apmąstykite kiekvieną reikalavimą šilkų, puikųs sunkųs taffetas, nauji Georgette crepes, crepe de chines, poplinai, kaki vėsus, ir tt. spalvos ir audimai kokių jųs reikalaujat.

$2 visas šilko georgette crepe, 40 col. ploč.
$3.50 visas šilko, 40 colių charmeuse satin
$2.50 visas šilko 36 colių satin luxon
$2 visas šilko, 36 colių plaujamas satin
$2.50 visas šilko, 40 cl sun. crepe de chine
$1.75 visas šilko, 36 cl. satin messaline
$2.25 visas šilko, 36 cl. sunk. imperial satin
$1.75 visas šilko, 36 cl. maršKiniam šilkas
$2.50 visas šilko, 40 colių crepe meteors
$2.50 visas šilko, 40 col. spaustas foulard
$2.50 visas šilko, 40 colių kaki vėsus
$2.00 visas šilko, 32 cl. embr. shantung
$2.00 visas šilko, 36 col. peau de cygne
$2.50 visas šilko, 36 col. tyro dažo taffeta
$2.00 visas šilko, 36 col. twill taffeta
$2.00 visas šilko, 36 col. gross de laundre

$1.29 Yardas

Stebetinas čeveryku pirkinys

Tas visas sandėlis dviejų geriausių išdirbėjų pardavimui už mažiau negu kainos du metu atgal.

Moteriški čeverykai iš gun metal, teliuko arba patentuotos kumelio skuros $1.69

Moteriški čeverykai balti, audeklo viršeliais, porai $1.69

Vaikams ir mergaitėms ant basų kojų avimi čeverykai odinės apačios, miera iki 2, pora 59c

Moteriški oxfordai, balti, audeklo viršeliais, porai $2.39 tik

Vaikams šliurės, patentuotos kumelio arba dull kidskin mieros iki 8, tiktai 85c

Kudikiams minkštais puspadžiais čeverykai ir šliurės, mieros iki 4, po 29c

Vaikams šliurės balto audeklo, mieros iki 8 po 69c

Moteriški oxfordai rudos arba pilkos kidskin porai $2.50

Parduodama Rakandai Lengvais Išmokėjimais

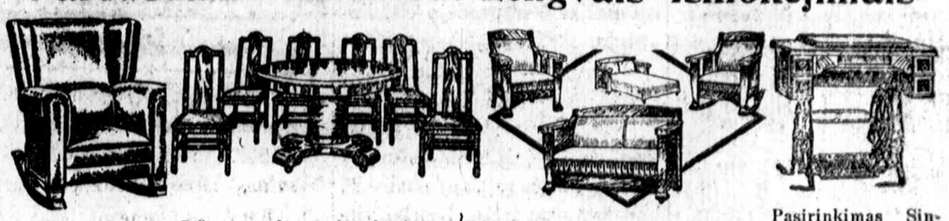

Minkštas supamasis krėslas, su springsais, — imituotas ispaniškas nudirbimas $9.90

7 šmotų valgomo kambario rakandai, stalas dideliu viršum, gero ąžuolo, išplečiama iki 6 pėdų ir 6 col. prie to tikros skuros sėdynėmis krėslai, visas setas $29.50

Trijų šmotų Kroehler Kodave setas—Kodave atidarius pasidaro didelė paranki lova, nudirbta ąžuolu arba mahogany $54

Pasirinkimas Singer, Wheeler and Wilson, Domestic arba New Home — truputį po dirbtuvę aptrinti, po $26.50

Mildos Teatro Bendrovė.

Šiuomi kviečia rimtus kreditorius A. Olszewskio trusto prisidėti atėmimui Mildos Teatro iš trustee.

Bendrovė yra inkorporuota ir tvarkoma sulyg įstatymų valstijos Illinois, ir teikia dalininkams pilną naudą už įdėtą kapitalą nuo laiko atėmimo teatro iš trustee.

Kapitalas bendrovės yra sumokamas A. Olszewskio trusto certifikatais ir dalinasi į šėras po $10.00. Tie trust certifikatai yra šiandien menkos vertės, nes neneša jokio procento o išmokėjimas ju nėra užtikrintas. Bendrovė yra sutverta prašalinimui pavojaus kreditoriams gręsiančio nuo licitacijos turto. Mildos Teatro Bendrovė yra paskutinė bendrovė organizuojama paėmimui namų iš trustee už trust certifikatus. Kas nesuspės prie tos bendrovės prisirašyti tas sulauks išpardavimo atlikusio turto iš licitacijos, kuri įvyks už trijų metų ir kelių mėnesių, atgabendama atlikusiems kreditoriams paminėto trusto praradimą didesnės dalies sumos parodytos trusto certifikatuose, ir viso procento už tuos kelis metus.

Trust Certifikatai bus priimami už Mildos Bendrovės šėras pakol suma $140,000.00, reikalinga atėmimui teatro nesusidės. Potam bendrovės šėras galima bus pirkti tiktai už pinigus, iš prisirašiusiųjų kreditorių.

Mildos Teatras yra vienas iš pasekmingiausių mieste Chicago, ir užtikrina dalininkams gerą pelną. Teatrai yra statomi turtingų žmonių kada pinigai į teatrus įdėti duoda geriausį pelną. Išpirkimas Mildos Teatro už Trusto Certifikatus yra vienatinis budas suvartojimo tų trusto certifikatų su nauda.

Vertė Mildos Teatro, iš priežasties pakilimo iškaščių namų statymo, yra šiandien dviguba negu buvo laike jo statymo. Mildos Teatro bendrovės šėros sugrįžus geresniems laikams bus vertos daug daugiau negu po $10.00. Kas dabar prisirašys prie Mildos Teatro Bendrovės ir gaus už Trusto Certifikatus tos bendrovės šėras, tas džiaugsis ir bus dėkingas tos bendrovės tvėrėjams.

Prisirašydami prie Mildos Teatro Bendrovės kreipkitės į bendrovės ofisą, pas organizatorių, sekamu adresu

J. J. HERTMANOWICZ,
3133 Emerald Avenue, Chicago, Ill.

Pasitikėdami, kad visi rimti kreditoriai pasiskubins prie tos bendrovės prisirašyti, ir tokiu budu pirskubins laiką atėmimo teatro iš trustee, pasiliekame,

Su tikra pagarba,

KOMISIONIERIAI:
S. I. SHLEPOWICZ,
LAWRENCE AZUKAS,
JOHN PRUSS (PRUŠINSKAS),
JOHN GAUBAS,
J. J. HERTMANOWICZ,
ANTON TUMAVICHE,
JOHN KULIS.

(Tąsa nuo 5 pusl.)

tį ir iškilmingai ėmė vaikščioti po kambarį.

— Mylim! Mylim!! Mylim!! Kaip aš laimingas, trauk mane bala! O-o-o! Tru-lia-lia!

Gvozdikovas dar kartą perskaitė laišką ir pabučiavęs jį indėjo į stalčiuką. Atnešė jam į kambarį pietus. Laimės apsvaigintas jis užmiršo viską pasaulyj, suėdė viską ką jam atnešė: ir zupę, ir mėsą, ir duoną. Paskui jis atsigulė ir pradėjo svajoti apie visokius daiktus: apie draugiškumą, meilę, tarnystę... Sonios paveikslas stovėjo jo akyse.

"Gaila, kad neturiu laikrodžio, — galvojo jis. — Jeigu turėčiau laikrodį, tuosyk žinočiau, kiek dar man reikia laukti. Laikas kai tyčia, eina pasiutusiai išlengva."

Kada jam įkirėjo gulėti ir svajoti, jis atsikėlė, pavaikščiojo, o paskui liepė atnešti alaus.

"Kol ateis vakaras, — galvojo jis, — mes biskutį išmesime ant sveikatos. Greičiau laikas prabėgs."

Atnešė ir alų. Gvozdikovas atsisėdo, sustatė į eilę visus butelius ir, maloniai žiurėdamas į juos, pradėjo gerti. Išgėręs tris krutinėj ir galvoj uždegė po lekrutinėj ir galvoj uždegė po lampą: pasidarė taip šilta, šviesu, gera.

"Jinai yra mano laimė; — mąstė jis, atkimšdamas antrą butelį. — Ji... ji butent ta, apie kurią aš svajojau. O, taip!"

Kada liko užbaigtas antras butelis, jis pajuto, kad jo galvoj užgesino lempą ir pasidarė tamsoka. Tečiau buvo taip linksma! Gerai gyventi šiame pasaulyj ištuštinus du buteliu! Ruošdamos prie trečio butelio, Gvozdikovas gestikuliavo ranka ir tikrino, jogei nieko nėra laimingesnio pasaulyj už jį. Tikrino jis, žinoma, pats save ir tikėjo tam be apeliacijos.

— Aš žinau, ką jinai manyj myli! — sumurmėjo jis. — Žinau. Jinai pamatė manyj nepaprastą žmogų! Taip tai. Žino, ką mylėti ir kaip mylėti... Nepaprastą žmogų! Aš ne bile kokis ten... tokis... Aš Gvozd... Aš... bet aš. Tuštindamas ketvirtą butelį, jis sušuko:

— Taip! Ne bile kas! Pamylėjo jinai manyj... Genijų, Genijų! Pasaulinį genijų! Kas aš tokis? Jųs manote Gvozdikovas? Taip, aš Gvozdikovas, bet kokis Gvozdikovas? Ką jųs manote?

Išmaukęs pusę ketvirto butelio įtalpos, jis sudavė kumščia į stalą, suvėlė plaukus ir pasakė:

Aš jiems parodysiu, kas aš tokis! Duokite man tik užbaigti mokslus! Aš mokslavyris... Jinai pamylėjo manyj mokslininką. Ir aš darodysiu, kad jinai neklysta, jųs netikite? Šalin! Ir jinai netiki? Jinai? Sonia? Tame atvėjyje, velniop ir ją! Aš darodysiu! Tuoj pradėsiu mokytis!.. Išsausinsiu tik stiklinę... Visi jie niekšai!

Gvozdikovas supyko, išgėrė alų, paėmė knygą ir ėmė skaityti.

"Iš... išsisukti smakrą galima puolant ant žemės...

— Niekai! Smakras... žemė... Šis ir tas... Niekai...

Gvozdikovas uždengė knygą ir atsikimšo penktą butelį. Pagalios, išgėręs penktą ir šeštą, jis nuliudo ir pradėjo mąstyti apie visatos menkumą aplamai, o žmgaus ypač. Mąstydamas, jis mašinaliai statydavo kamštuką ant butelio ir taikydavo į jį spragtu, norėdamas užduoti į žalią tašką, mirguliuojantį prieš jo akis. Juodi, žali, mėlyni taškai pasirodė jo akyse, kada jis pataikė kamštuku į žalią tašką. Gvozdikovas pajuto, kad jo akis pradeda lipti...

"Mano akyse kas tai cypia! — mąste jis. — Reikia išeiti oran, priešingame atvėjyj dar galiu apakti. Reikia pa... pavaikščioti... Čia trošku. Pečiai vis kurenasi... A-asilai! Cypia ir pečius kutena! Kvailiai!"

Gvozdikovas užsidėjo skrybėlę ir išėjo lauk. Buvo jau dešimta valanda. Tamsu Ant dangaus mirksėjo žvaigždės. Mėnesio nesimatė, buvo galima laukti tamsios nakties. Jį patiko visi atributai meiliškojo rendezvous: ir lapų šnabždėjimas, ir lakštutės daina, ir... dagi susimąsčiuis, baltuojanti migloj "jinai". Jis, neatiduodamas sau atskaitos, daėjo arti tos vietos, kuri buvo paminėta laiške. Jis nai pasikėlė ir pradėjo eiti linkui jo.

—Jurgi! — tarė jinai kvapą laikydama. — Aš čia.

Gvozdikovas sustojo, pasiklausė ir ėmė žiurėti viršum, į medžių galunes. Jam pasirodė, kad jo vardą ištarė kas tai viršuj.

— Jurgi, tai aš! — pakartojo jinai, prieidama dar arčiau.

— A?

— Tai aš.

— Ką? Kas čia? Ko?

— Tai aš, Jurgi... Eiks... atsisėsiva.

Pratrinęs akis Jurgis ėmė žiurėti į ją...

— Ko reikia?

— Juokingas! Nežinote ar ką? Nejaugi jųs nieko nematote?

— Aa-a-a... Pavelykite... Jus kokią turite tie... ties... tiesą nakties laiku vaikščioti po svetimą sodną? Gerbiamas pone! Atsakykite gerbiamas pone, priešingai, aš kir... kir-r-siu jums į...

Jurgis ištiesė ranką ir sugriebė ją už peties. Jinai sukvatojo.

— Kokis jus juokdaris! Cha-cha-cha... Kaip gerai mokatė lošti! Na, eikiva... Paplepėsiva...

— Plepėti? Ką plepėti? Jus delko? O aš delko? Juokiatės? Jinai dar garsiau ėmė kvatoti, sugriebė jį už rankos ir pradėjo tempti. Jis spirės.

— Man... man miegot norisi... Leiskite, — sumurmėjo jisai. — Aš nenoriu užsiimti tais niekais...

— Na, gana, gana... Kodel jųs pasivėlinote? Mokinotės?

— Mokinaus... Aš visuomet mokinuosi... Smakrą išsisukti galima... Karčiamose smakrus išsisuka. Aš noriu alaus... Juodo.

Jis ir ji šiaip taip dasivilko iki suolo ir susėdo. Jis parėmė kumštimis veidą ir suniukė. Skrybėlė nuslinko nuo galvos ir nupuolė ant jos rankų. Jinai pasilenkė ir pažiurėjo jam į veidą.

— Kas su jumis? — tyliai paklausė ji.

— Ne jusų, ne jusų dalykas... Niekas neturi tiesos kišties į mano reikalus... Visi jie kvailiai ir jųs... kvailiai.

Valandėlę patylėjęs, Gvozdikovas pridurė:

— Ir aš kvailys...

— Ar jųs gavote laišką? — užklausė jinai.

— Gavau... Nuo Son...kos... Nuo Sonios. "Jųs — Sonia? Na ir ką? Kvailiai. Žodis "nekantriai" rašosi išvien, o ne skyrium. Nemokšos! Kad jųs velnias visus pakalėdotų!..

— Jųs girtas, ar ką?

—N-ne... Bet aš teisybę sakau. Kokią jųs turite t. t... tiesą... Nuo alaus negalima likti girtu... A? Kuris?

— O kodel jųs tokius niekus pasakojate, jeigu ųs negirtas.

— N-n-ne... Vardininkas — aš, kilmininkas—manęs naudininkas — man, vardininkas... Processus condiloideus et musculus sterno cleido mastoideus.

Gvozdikovas nusijuokė ir jo galva nusviro ant kelių...

— Jųs miegate? — užklausė jinai.

Girdėjos tik knarkimas. Sonia atsikėlė.

— Niekšas!! — sumurmėjo ji. — Bjaurybė! Tai štai kokis tu? Štai tau! Štai tau!

Ir Sonia savo maža rankute palietė Gvozdikovo pakaušį, ir kaip palietė! Jos kojos pradėjo trypti jo skrybėlę. Kerštingos moters!

Ant rytoaus Gvozdikovas pasiuntė Sonjai sekamo turinio laišką:

"Meldžiu dovanoti. Vakar negalėjau ateiti, delto kad basiai sirgau. Gal galėsiva susitikti, šakysime, šį vakarą?

Mylintis Gvozdikovas."

Atsakymas skambėjo šiaip:

"Jusų skrybėlė guli netoli grovio. Galite ją pasiimti. Alų gerti maloniau, negu mylėti, todel gerkite alų. Nenoriu jums kliudyti.

Jau ne jusų S."

"P. S. Neatsakinėkite man, aš jus neapkenčiu."

K. A.

Akmuo.

F. Sologubo pasakaitė.

Viename mieste buvo gatvė. Vežimas išspaudė iš jos akmenį. Akmuo ir mano, — neužsimoka man buti su kitais, ten ankšta, — velyk gulėsiu skyrium.

Atėjo vaikėzas ir pačiupo akmenį.

Akmuo ir mano: panorėjau ir keliauju, — reikia norėti. Vaikėzas sviedė akmenį į namą. Akmuo ir mano: užsimaniau ir lekiu, — labai paprasta, mano valia.

Pataikė akmuo į stiklą stiklas sudužo ir surėkė:

— O tu, biaurybe!

Akmuo gi atsako:

— Reikėjo pasišalinti iš kelio! Aš nemėgstu, kad man kliudytų, viskas turi eiti pagal mano norą, štai koks aš!

Nupuolė akmuo ant kauro ir mano: prisilakiojau, o dabar pailsėsiu.

Atėjo šeimininkė ir išmetė akmenį į gatvę.

Jis ir šaukia kitiems akmenims:

— Žinote ką, draugai, — buvau aš pas ponus paluociuose, bet nepatiko man ten: vėl užsinorėjau pas jus...

Aš tata.

Lygybė.

F. Sologubo pasakaitė.

Didelė žuvis pasivijo mažą ir norėjo praryti ją.

Mažytė žuvis sucypė:

— Tai neteisinga. Visos žuvis lygios prieš įstatymus.

Didžioji žuvis atsakė:

— Ką jau padarysi: turėkime lygias tiesas. Jeigu nenori, kad aš tave suėščiau, tai ėsk manę ant sveikatos. nesidrovėk, aš nieko neturiu prieš tai.

Mažoji žuvis bandė ir šiaip ir taip, bet negali praryti didžiosios ir gana.

Atsiduso, ir sako:

— Tu išlošei, — gali ryti!

—Aš tata.

Lavinimos klausimu.

Pastaruoju laiku vis labiau ir labiau pradedama kreipti domos į lavinimos reikalus. Išreiškima daug įvairių nuomonių, jieškoma naujų budų. Tečiaus, sutraukę daiktan visa, kas buvo kalbama tuo klausimu, mes gaunam sekamą formulą: tiesiausias kelias prie išsilavinimo yra **skaitymas.**

Kadangi skaitymas statomas pirmon vieton, tai neprošalį apie jį bus šis-tas pakalbėti.

Jeigu skaitymas yra ištikrųjų tiesiausias ir tikriausias kelias prie išsilavinimo, tai pati savimi turėtų ištekėti išvada, jogei labiausia išsilavinusiais žmonėmis yra tie, kurių erudicija (apsiskaitymas) yra plačiausias. Vienok tikrenybei nėra taip. Tankiai gyvenime mes sutinkame taip vadinamų "knygvėdžių", kurie gali mus nustebinti gal tik savo bukumu. Iš kitos pusės, randasi daugybė tokių, kurie mažai teskaito, tečiaus savo intelektualiu išsilavinimu jie gali užkišti už diržo "knygvedžius."

Nesupraskitė manęs klaidingai. Aš toli nuo tos minties, kad pasmerkus skaitymą. Viskas, ką aš norėjau pasakyti, susiveda prie to, jogei pats skaitymo procesas nėra dar vienintėlis kelias. Svarbu ir tai — **kas skaitoma** ir **kaip skaitoma.**

Vieni skaitytojai negalvoja apie tai ką skaito: jie stengiasi atminti tik knygos įtalpą. Pasak Nekrasovo, ką jiems paskutinė knyga pasako, tai ant širdies ir užgula. Tokie žmonės perstato savimi tik vaikščiojančias enciklopedijus. Jie žino viską, ką kiti pasakė, bet užtai nieko neturi pasakyti savo, originalio. Gyvenimo bėgančiuose reikaluose jie visai negali orientuotis. Jie priprato prie knyginio mąstymo budo: ten, kai žinia ,viskas sutvarkyta sistematiškai. Tuo tarpu gyvenimas yra toki knyga, kur truksta to sistematiškumo: faktai išmetyti priepuolamai. Prisieina pačiam rinkti tuos faktus, tvarkyti ir sistematizuoti juos.

Čia tai ir apsireiškia didžiausias skirtumas tarp "knygvedžio" ir mąstančio skaitytojaus. Mąstatis skaitytojas ne tiek stengiasi atsiminti išskaitytus faktus, kiek suprasti ir pravesti gyveniman juos. Tuo budu knygos jam tampa realio gyvenimo komentarais.

Dabar, ką skaityti? Šis klausimas ytin svarbus. Bandoma patiekti sistematizuotą knygų sąrašą. Girdi, štai jums. Jeigu norite išsilavinti, tai pradėkite nuo šios knygos, o užbaikite aną. Nesamoningesnio dalyko negali ir buti. Tuo keliu teikiama panaceja nuo visų ligų. Su atskiro žmogaus ypatybėmis nesiskaitoma. Bandoma užmauti vieni ir tie patįs čeverykai ant visų kojų. Suprantamas daiktas, kad iš to nieko gero neišeina: kas vienam yra mėsa, tas kitam gali buti nuodai. Užtai šis klausimas reikėtų pakeisti. Vietoj, ką **skaityti,** turėtų buti — **ką neskaityti.** Reikėtų iškirti tik šlamtus, o iš gerų knygų, tegul kekvienas renkasi tas, kurios labiausia jam atsako, kurios suteikia daugiausia jam išsilavinimo. Rinkdamos drapanas arba maistą kiekvienas naudojasi savo skoniu. Individualis skonis taip jau privalo lošti svarbią rolę ir knygų skaityme.

K. A.

Kur Jie?

KUR JIE.?

Poetiškai kartais mokama nupasakoti apie moksleivių gyvenimą. Esą jie mokslo kankiniai, dvasios galiunai. Su gyvenimo aplinkybėmis kovoją, kai liutai, kas gražu, prakilnu, dora. Į gyvenimo "marnastis" jie žiurį per pirštus: svetima jiems tai. Ir tur buti taip — prakilniausių žmonių idejos — jų geriausi draugai...

Koki puiki idilija! Koki turtinga kalba!

Skaitai tuos aprašymus ir galvoji: ar tie dailinnkai kartais nepagelbėjo Vidunui "Prabočių šešėlius" rašyti?

Kalbėkime šiaip, kalbėkime taip, bet jie apsriko savo pašaukime: ėmė šnekėti poetiškai apie prozaiškus dalykus.

Žinoma, jei tai butų tik "poezijos", aš nieko nesakyčiau. Ničnieko. Aš jų nesuprantu. Kada su "pozicijų" pagalba norima nušviesti realis moksleivių gyvenimas, tai ir aš negaliu tylėti. Tikrai negaliu. Nenaturališkumas duria man akis.

Ir taip, apie kokius moksleivius K. Krakas kalba? Kur jie?

Pažinau ir pažįstu daug Amerikos moksleivių, bet tokių "tobulybių" mažai teteko sutikti. Didžiuma moksleivių — tai paprasti mirtini žmonės. O kaikurie jų turi net pastebėtinai ordinariai — mieščioniškas siekias ir siekinius.

Kam tai slėpti?

Galop, pasižiurėkime į buvusius moksleivius, o dabar esančius inteligentus. Bet geriau apie tai nekalbėkime: jie pyksta. Hm... žinoma... į privatiškus dalykus negalima kišties...

O gal taip jau išeina: kol maži, tai jaučiamies sakalais, o kada paaugame — virstame tikromis vištomis...

Pas mus juk ne naujiena girtis diplomais.

Ryškiai primenu vieną atsitikimą. Kiek laiko atgal tuias žmogus drįso paabejoti apie vieno "didžiai" mokyto inteligento nuosakumą. Ir kokį atsakymą, jųs manote, jis susilaukė? Nugi, girdi, aš lankiau du universitetu ir paliudijimui to, turiu diplomus!

Akyvaizdoj to, vadinasi, nedrįsk abejoti apie mano nuosakumą.

Taip tai moka galvoti tie ex — prakilnieji moksleiviai.

Suprantama, yra ir kitos rųšies moksleivių. Bet jų nedaug. Oi, nedaug.

Butų daug sveikiau visuomenei, jei mokyklos išleistų ne "patentuotus" intelegentus, kurie tik ir moka dabinti sienas savo diplomais, bet išsilavinusius veikėjus. Kol kas tokių veikėjų prisieina vidurdienyj su žiburių jieškoti...

Na, o iš "patentuotuojų" tiek jau naudos, kaip iš ožio tekio: nei taukų, nei plaukų...

Aš tatai.

UKES - - PIRKEJAMS
Atsakymai ir Darodymai

Šimtai žmonių atrašo mums klausdami: "ar tai gali but, kad jusų kompanija pagelbėjo ukininkams del prasidėjimo?" Ir kaip tai gali but, kad jusų kompanija parduoda ukės taip pigiai ir ant tokių lengvų išmokėjimų. Gal but, kad žemė nėra labai gera, ir gyvenimo negalima padaryti?

Butų didelė musų klaida, kad mes garsintume per laikraščius ir skelbtume laiškuos, jog taip yra, mes taip darom ir išpildom, o ištikrųjų yra kitaip ir mes neišpildytume to, ką sakom. Nes toks pasielgimas mums naudos neatneštų. Žmogus atvažiavęs sužinotų, kad taip nėra ir kad musų kompanija neišpildo to, ką skelbia, tai ne tik ką jis nepirktų, bet ir savo draugui pasakytų.

Mes turime šimtais žmonių, kuriem mes esame padarę ir taip darom taip, kaip mes skelbiame. Visi džiaugėsi atradę tokią progą kaip musų kompanija duoda. Netikėtai gali duoti paliuodijimą nuo savo ukininkų, bet ir nuo Wisconsin valstijos. Jie žino labai gerai musų kompaniją ir musų žemę, ir jie myli musų kompanijos pardavimo budą.

KUPONAS

GERBIAMI TAMSTOS:—

Malonėkite prisiųsti man visas informacijas apie jusų ukes, kurias jųs garsinate.

Vardas ir pavardė .....

Adresas .....

Miestas .....

DEPARTMENT 2.

Kodel mes galime parduoti taip pigiai

Kožno vertelgyste yra prakilnesnės organizacijos kurios stovi augščiau visų kitų, organizacijos, kurios žino ir yra išsilavinusios tam tikslui, ir kurios užsidirbusios sau vardą per teisingumą, nepailstančiu patarnavimu del žmonijos labo, tai tokia organizacija gali gyvuot tarp žmonijos per metų metus.

Ką tokios organizacijos reprezentuoja į laukus vertelgystės Sanborn Žemės Kompanija, reprezentuoja pardavimui žemes, ukes-farmas.

Šita organizacija turi tukstančius akrų žemės, prie gražaus miestelio Phelps Vilas County Wisconsin.

Mes esame didelė organizacija ir valdome didžiausius plotus žemės, bet mes atjaučiame žmogų kuris nori 40 akrų, ir duodam tokį pat patarnavimą kaip ir katras nori 160 akrų ar daugiau, pas mus abiejų srovių žmonės yra taip pat užganėdinti, taip biednas kaip ir bagotas.

Mes turime ukės žinovus ir jie visada yra pasirengę naujam gyventojui patarnauti, ir tą viską atlieka jis jam be jokio atlyginimo.

Mes skolinam pinigus savo naujiems gyventojams pirkimui gyvulių, statymui daugiau triobų ir del pagerinimo ukės ir už mažą nuošimtį.

Mes duosime jums daugiau informacijų jeigu iškirpę tą KUPONA atsiųsite mums adresuodami:

SANBORN LAND CO.

Phelps, Vilas Co. Wisconsin

A. J. BACHUNAS, Kolonijos Direktorius.

Atsakanti Viduriam Gyduolė

Viduriams skaudant jums reikalinga gyduolė, kuri ne tik sustiprintų visą sistemą, o ir reguliuotų visos sistemos darbą, ir visus virškinimo aparatus. Seni žmonės labiausia reikalingi tokio toniko. Jei jųs nebejaučiat alkio, turite užkietėjusius vidurius. Jei jusų liežuvis yra apraukias, jei jųs turite blogą skonį burnoj, arba jeigu jųs kenčiate del nevirškinimo, tuomet

Severos
Skilvio Bitteris.

(Cevera's Skilvinis Bitteris) Jums puikiai pagelbės. Jųs greit jausitės geriau. Jųs labiaus alksite, užkietėjimas pranyks, nevirškinimas bus prašalintas ir visa virškinimo sistema sustiprės.

Tas specialiai rekomenduojama seniems ir silpniems žmonėms ir sveikstantiems kaipo lengvas liuosavimui tonikas. Net ir sveiki žmonės kartais privalo priimt po dozą šio toniko. Jis turi buti priimamas prieš valgį.

Parsiduoda aptiekose. Kaina 75c ir 1.50. Jeigu pasitaikytų, kad jusų aptiekorius tuo kart jo neturi, prašyk jo nupirkt tai del jusų. Jeigu jis to nedarytų, mes tiesiog jums gyduolę pasiųsime, kaip tik aplaikysime pinigus.

W. F. SEVERA CO., CEDAR RAPIDS, IOWA.

Chicago ir Apielinke

Naujienų Bendrovės šėrininkų domai.

Visuotinas Naujienų Bendrovės šėrininkų susirinkimas įvyks nedėlioj, birželio 9 d., M. Meldažio svetainėj, 2244 W. 23 pl.

Šis susirinkimas turi didelės svarbos, todel butų geistina, kad visi Naujienų Bendrovės šerininkai jame dalyvautų ir pasistengtų pributi laiku. Važiuodami susirinkiman, šėrininkai turi pasiimti šėrų certifikatus, kad nebutų keblumų užsiregistravime, nes tik šėrininkai tegalės dalyvauti. Susirinkimas prasidės kaip 10:30 val. ryto.

Dienotvarkis bus paskelbta ant vietos.

J. Šmotelis,
N-nų B-vės sekr.

True translation filed with the postmaster at Chicago, Ill., June 8, 1918, as required by the act of Oct. 6, 1917.

Skerdyklų darbininkai grįžo darban.

Arbitratorium bus teisėjas Alschuler.

Union Stockyards and Transit kompanijos darbininkų streikas užsibaigė. Streikininkų skaičius, kaip žinia, buvo pasiekęs 1,500 žmonių.

Valstijos darbo komisijos mediatorius, Ernest Whitall, turėjo pasimatymo su abiejų besiginčijančių pusių atstovais, kurie taigi ir sutiko susirinkt į bendrą posėdį First National banko budinke. Konferencijoj dalyvavo kompanijos prezidento, Leonardo, įgaliotiniai: adv. Silas H. Strawn ir John Black. Nuo darbininkų buvo: J. W. Johnston, šėrikų unijos prezidentas, William Z. Foster, stokjardų darbininkų tarybos sekretorius, ir keturi kiti.

Svarbiausis ginčo punktas, darbininkų reikalavimas padidint algas 15 dol. mėnesyj, sutarta pavesti teisėjo Samuel Alsculer nuosprendžiui.

Apkaltino šešis barzdaskučių unijos narius.

Laukia teismo.

Prisaikintieji teisėjai vakar apkaltino šešis t. v. Journeymen Barbers' International Union of America penktojo lokalo narius. Tarpe apkaltintųjų randasi ir pats lokalo prezidentas Arthur Raymond ir biznio agentas Ray Williams.

Kai kurie kaltinamųjų, sako, jau prisipažinę, butent mėtyme bombų ir abelnai kituose nelegaliuose žygiuose prieš barzdaskutyklų savininkus tikslu priversti juos išpildyti streikininkų reikalavimus.

Kaltinamuosius teis prisaikintieji teisėjai. Kaip greit prasidės byla, dar nežinoma.

Brangi byla.

Miesto byla prieš gaso kompaniją dar negreit užsibaigsianti. Apskaitliuojama, kad šiemet bus išleista nemažiau 150 tukstančių dol. min. bylos vedimui. Kaip žinia, iki šiol ji miestui kainavo virš 300 tukstančių dolerių. Vadinas, bylos vedimas miestui kaštuos arti pusę mil. dolerių.

Tariasi apie suvienijimą gatvekarių ir elevatorių.

Miesto valdžia ir gatvekarių bei elevatorių kompanijos jau senai tariasi apie suvienijimą gatvekarių ir elevatorių, taigi kad pasažieriai galėtų pasimainyti nuo gatvekarių ant elevatorių už tą pačią kainą. Be to, norima dar pravest ir požeminių linijų — subways. Iki šiol betgi tarybos nedavė lauktų pasekmių. Kompanijos mat reikalauja iš miesto valdžios didelių užtikrinimų — ilgų metų kontrakto, leidimo padidinti važinėjimos kainas ir tt.

Pradės rinkimų kampaniją.

Majoras Thompson, dar neužbaigęs savo tarnystės miesto rotužėj, jau rengiasi pradėt naują kampaniją — "runija" į S. Valstių senatą. Šiomis dienomis ponas Thompson rengiasi pavažinėt po Illinois valstiją ir graudent rinkėjus, idant jie rinktų į kongresą tik "gerą, teisingą ir patyrusį žmogų" — William Hale Thompsoną.

Nubaudė tris automobilių vagilius.

Teisėjas Crowes vakar nuteisė ilgiems metams kalėjimo tris automobilių vagilius, jų tarpe pasižymėjusį jų pravadyrių, tulr Leonard Olsoną.

True translation filed with the postmaster at Chicago, Ill., June 8, 1918, as required by the act of Oct. 6, 1917.

Bijojo patekti armijon — nusižudė.

Edward Luye, kuro pardavinėtojas, gyvenęs 1134 E. 82 gatvėj, sako, bijodamas patekti armijon laike sekamo drafto, vakar paleido smilkinin šuvį ir ant vietos mirė.

Gompersas "bara" telegrafo kompanijas.

Amerikos Darbo Federacijos prezidentas, Samuel Gompers, kuris čia vakar buvo sustojęs kelyj į Federacijos konvenciją, St. Paule, per laikraščių korespondentus smarkiai išbarė Western Union ir Postal Telegraph kompanijas. Tos kompanijos esą sužiniai ardo vienybę tarpe "darbo ir kapitalo" atsisakydamos išpildyt darbininkų reikalavimus arba pravest klausimą arbitratoriaus nuosprendžiui.

True translation filed with the postmaster at Chicago, Ill., June 8, 1918, as required by the act of Oct. 6, 1917.

Lietuvis pateko bėdon.

Pardavinėjęs kareiviams svaiginamųjų gėrimų.

Suv. Valst. komisionierius Foote užvakar areštavo lietuvį Michael Abaravičių, 4459 So. Wood gatvėj. Reikalauja 1000 dol. kaucijos. Kaltinamas pardavinėjime svaiginamųjų gėrimų kareiviams ir jureiviams. Areštuotasai prisipažinęs prasižengime.

Trauks tieson duonkepį.

W. C. Gibbs'o devynių metų sunus, 601 Elmwood gt., vakar vakare, bevalgydamas ruginę duoną, susipjaustė burną. Duonoje rasta daugybę stiklų. Vaikas tuoj nuvežta į ligoninę išegzaminavimui, o policijai paliepta padaryt atidų tyrinėjimą kepykloje, iš kurios Gibbs pirkosi duoną. Gali but, kad duonkepys neteks biznio.

Schuettleris arti mirties.

Policijos viršininkas, Herman Schuettler, silpnėja. Daktarai išreiškia didelį abejojimą begu jis galės išgyventi dar dieną-kitą. Jisai dabar randasi Alexian Brothers' ligoninėj.

Suvažinėjo vaiką.

Ant kertės Lawrence ir Le Claire gatvių vakar naktį mirtinai suvažinėta 6 metų vaikas John Fink, 5137 Strong gt. Automobilio vežnyčia, Anthony Johnson, areštuotas ir bus teisiamas kaipo pirmo laipsnio kriminalistas.

Daktarų konvencija.

Panedėlyj, birželio 10 dieną, čia prasidės šešias dešimts devintoji metinė Amerikos daktarų draugijos konvencija. Konvencijoj, manoma, dalyvaus apie septyni tukstančiai daktarų. Daugelis jų jau yra atvykę.

Rengiasi pakelt pieno kainas.

Šiomis dienomis Elgine laikė savo konvenciją Illinois, Indiana ir Wisconsin valstijų pieninkų asociacija. Konvencijoj atstovauta apie pustrečio šimto lokalių organizacijų. Konferencijos tarimai kol kas viešai dar nepaskelbti. Yra betgi žinių, kad pieninkai nutarę padidinti kainas po 50 centų už 100 svarų. Tatai reikštų, kad už kiekvieną 100 svarų dabar bus imama po $2.87, arba visu doleriu daugiau nei praeitais metais. Kiek tuomet turės mokėt pieno sunaudotojai už bonką? Juk pieno išvežiotojų kompanijos irgi norės "savo dalies".

Good-bye, šilkinės pančiakaitės.

Pirmoji ataka prieš šilkines pančiakas davė kuopuikiausių pasekmių: Evanstono augštesniųjų mokyklų mokinės sumetė jas gurban ir nusipirko storų vatinių. O senos aristokratiškos davatkos ir senmergės labai džiaugias, kad kartą jaunosios šelmės susipratę, jogei plonos pančiakos tik piktina "gerų žmonių jausmus".

Cihcagietės betgi vis dar "nesusipranta". Ponios todel žada kreipties į mokyklų valdybas, idant jos panaudotų reikiamų priemonių prieš jaunąsias užsispyrėles.

Sužeidė moterį

Užvakar po pietų šiaurinėje miesto dalyje siautė didoka audra su lietumi. Išversta nemažai medžių. Vienoj vietoj vėtros nulaužtas medis pavojingai sužeidė senyvą moterį, p-ią Benjamin K. Smith, gyvenančią 597 Fir gatvėj.

Pripažino

Ežere, ties 85 gatve, užvakar buvo surasta nepažįstamo žmogaus lavonas. Pasirodo, kad tai buta tulo Harry B. Lucas'o, gyvenusio 824 So. Halsted gatvėj. Saužudystės auka.

Areštavo žmogžudą

Policija vakar areštavo tulą Dennis Coughlin. Tai yra pabėgęs iš Kansas City kriminalistas-žmogžudis.

Ir barzdaskučiai

Kad viskas brangsta, tai negali atsilikt ir barzdaskučiai. ciacija praneša, kad nuo seka-Barzdaskutyklų savininkų asomo panedėlio, birželio 10 dienos, už plaukų nukirpimą bus imama po 40 centų; barzdos skutimą — 20c.

Įžymųs svečiai

Vakar Chicagoj buvo apsilankę du "įžymųs svečiai" — buvęs Suv. Valstijų prezidentas Tadas Rooseveltas ir Hovardas Taftas. Laikraščių reporteriai labai gailis, kad jiedviem neteko pasimatyti: 3 val. pirmiau negu spėjo atvykt garsusis pulkininkas — ponas Taftas jau buvo apleidęs Chicagą — "dievas žino" kur.

SOCIALISTŲ PARTIJOS VEIKIMAS.

Aštunto Rajono kuopų domai.

Šiuo pranešu visiems L.S.S. Aštunto Rajono kuopų delegatams, kur yra išrinkti į busimą Soc. P. Konvencijoj nominavimui soc. viršininkų į įvairias valdvietes, kad susirinkimas įvyks birželio 9 dieną 1:30 val. po pietų Fleiners Hall svet., 1638 N. Halsted st. Delegatai prašomi susirinkti laiku.

—Sekretorius.

Padidins važinėjimos kainas.

Gauta iš Springfieldo žinių, kad t. v. valstijos viešųjų įstaigų komisija pripažino Aurora-Elgin elevatorių kompanijos reikalavimą padidint važinėjimos kainas. Nesenai mat min. kompanija buvo priversta išpildyt savo darbininkų — kondukatorių ir motormanų — reikalavimus: padidino algas po 10 centų valandai.

Norėjo pasirodyt, bet...

Ponas Patrick Mulcay, 7710 So. May gt., pakvietė keturias savo kaimynes pasivažinėtų automobilium. Del smagumo šaunioj moterų kompanijoj, ponas Patrickas įsimetė porą "burnelių". Įsėdęs automobiliun jis tuoj pasigyrė moterims parodysiąs ką galįs. Ir pradėjo muštravot automobilių zigzagais. Nabagas, ant Lake ir Wells gatvių jisai užvažiavo ant stulpo. Automobilius ant vietos suknižo, o ir pats Patrickas su savo pasažierėm vos išliko gyvi. Dabar policija jį laiko šaltojoj. Sako, kad turėsiąs užsimokėti "fainą" už norėjimą "pasirodyti" neišsipagiriojus.

Spaustuvninkų streikas bus užbaigta susitaikymu.

Gręsiantis spaustuvninkų streikas tur-but bus užbaigta susitaikymu. Apie 215 spaustuvių savininkai vakar kreipės į pressmanų unijos, valdybą pasiulymu pavest ginčus arbitratoriaus nuosprendžiui. Spaustuvninkai, kaip žinia, reikalauja padidint algas po 5 dol. į savaitę.

Statys "Paskandintąjį Varpą".

Gavome žinią, kad Dramos Draugija rengiasi statyt G. Hauptmann'o penkių veiksmų pasakos dramą.

Apskelbimas

Visų draugijų, ratelių, kliubų, kuopų, susivienijimų ir šiaip įvairių organizacijų nariai, kurie savo mitingus laiko 10toj ir 11toj wardoj teiksis atkreipti domos į tai, kad greitu laiku bus laikomas bendras susirinkimas kurioj nors patogioj salėj, kur galėtų tilpti visų tokių organizacijų atstovai.

To susirinkimo tiklas bus pasitarti apie tai, kaip geriau išplėtojus tausumo ir karės taupomųjų ženklelių pardavinėjimo reikalą. Todel visų tų įvairių organizacijų nariai prašomi pasirupinti, kad jų atstovai dalyvautų susirinkime. Visų musų priedermė stengties šaliai padėti laimėt karę ir remti musų jaunuolius, kurie kaujasi su priešu.

Del artimesnių žinių kreipkitės į Joseph A. Brabec, Dešimtojo Wardo Pirmininką, 1428 W. 18 gtv.

VERTA APIE TAI MUMS PAGALVOTI.

Jeigu jųs kenčiate nuo vidurių ligų, nevirinimo, galvos skaudėjimo, tuosyk kiekvienam labai yra svarbu, kad ši gyduolė, kuri išvalys gerai vidurius, ir tuo pačiu laiku sutaisys viršKinimo sistemą, suteiks pagelbą nuo varginančių sąlygų.

Trinerio Amerikoniškas Elixiras Karčiojo Vyno susideda iš karčiųjų žolių ir geros medikalės vertės, kuri išvalo vidurius ir iš tyro raudonojo vyno, sustiprinančio systemą. Tai yra labai svarbus sutaisymas ir jųs busite patenkinti šiąja gyduole. Gegužio mėnesio medikališkame žurnale rašoma: "Viskas yra gera, kas tik išeina iš Trinerio laboratorijų". Kaina $1.10 apiekose.

Trinerio Liniment yra nesulyginaamas nuo reumatizmo, neuralgijos, lumbago, niksterėjimo, suputimo, skaudėjimo muskulų, nuvargimo kojų ir tt. 35 ir 65c. aptiekose, krasa 45 ir 75c. Joseph Triner Company, 1333—1343 So. Ashland ave., Chicago, Ill.

(Apgarsinimas).

NAUJA KNYGA PO VARDU "VYRAS".

Pirmu sykiu lietuvių kalboje išeina šitos rųšies knyga, kurios uždaviniu yra, del naudos lietuvių vyrų, išaiškinti, plačiai ir atvirai visus svarbiausius vyriškos lyties dalykus: kaip tai, kodel vyrai netenka vyriškumo pirma negu sulaukia vidutinio amžiaus, nusilpsta lytiškai, kaip apsisaugoti nuo daugelio nesmagumų, su kuriais kiekvienas šiandieninis vyras susiduria. Kaip apsisaugoti nuo nekurių ligų, ir daugelį kitų dalykų, kas paliečia vyro lytišką kuno sudėjimą, del kurių vieno tik nežinojimo, daugybė lietuvių vyrų patenka į rankas svetimtaučių gydytojų, kurie, be abejonės, moka puikiai pasinaudoti iš jų nežinystės.

Šitoji knyga bus sykiu įdomi, pamokinanti ir neatbutinai kiekvienam vyrui, kaip jaunam taip ir senam, reikalinga: ji pilna daugybės mokslišky paaiškinimų ir patarimų su daugeliu paveikslų, kurie čionai negalima suminėti.

Jos autorius daugeliui lietuvių žinomas. Dr. A. J. Karalius, netik kad pats dėjo visas pastangas, kad padariu ją pilnai atsakančia užimtame klausime, bet dar pasikvietė anglų Dr. profesorius, kaip tai Dr. Robinson ir k.

Knygos didumas 9x5 su 250 puslapių. Kaina prenumeratos keliu $1.25, o kaip išeis iš spaudos, apie gruodžio mėn., bus $1.50.

Šitoji knyga nebus pardavinėjama viešose agenturose kaip ir nelaikoma knygynuose, užtat vienatinis jos kelias įgijimo per prenumeratą: kas įdomaujate ir norite augščiau minėtus ir daugybę kitų dalykų žinoti, siuskite prenumeratą pas leidėjus arba reikalaukite platesnio paaiškinimo adresuodami:

K. Barnes,
944 W. 35th Pl., Chicago, Ill.

Kuo greičiau prisiųsit, tuo greičiau galėsime pradėti darbą.

(Apgars.).

Pirma Tvirčiausia ir Didžiausia Lietuviška Valstybinė Banka Amerikoje

Metropolitan State Bank

807-809 W. 35th St., kampas S. Halsted St.

Vienintėlė grynai Lietuviška Banka po priežiura Valdžios ir Bankos Direktorių, kurie visi yra turtingi lietuviai biznieriai.
Padėkite savo taupomuosius pinigus į šią Tvirtą Lietuviškę Banką, kur yra gvarantuojama, kad jųsų pinigai yra saugiai padėti ir bus išmokėti ant pareikalavimo.

3 nuošimtis mokama už padėtus pinigus.

Skoliname pinigus ant pirmo mortgičio ir atliekame visokius Bankinius reikalus.

Atdara Utarninkais, Ketvergais ir Subatomis iki 9 valandai vakare. Panedėliais, Seredomis ir Pėtnyčiomis iki 4 valandai po pietų.

VYRIAUSYBĖ:

JONAS BRENZA, Pirmininkas — JULIUS C. BRENZA, Kasierius
JONAS KROTKAS, Vice-Pirm. — VINCAS BIGELIS, Asist. Kas.

DIREKTORIAI:

JONAS BRENZA — PRANAS GEISTAR
JONAS KROTKAS — ST. SZYMKIEWICZ
ANTANAS BROŽIS — ANT. ENZBIGIEL
KAZ. MATULIS — JULIUS C. BRENZA.

Sergėkite savo akis

Neužsitikėkit savo regėjimo pirmajam by kokiam nepritykusiam aptiekoriui ,auksoriui ar keliaujančiam pardavėjui, nes jie suteiks jųs akims tik daugiau blogo.
Aš turiu 15 metų patyrimą ir galiu ištyrt jųs akis ir prirenkti jums akinius tikrai. Darbą atlieku belaukiant, užtikrintai.
Jei jums akiniai nebus reikalingi, mes tai jums pasakysime.

JOHN SMETANA
AKIŲ SPECIALISTAS
1801 So. Ashland Ave. Chicago
Kampas 18-tos gatvės
3-čios lubos, virš Platt'o aptiekos
Tėmykite į mano parašą
Valandos nuo 9-tos val. ryto iki 8 val. vakaro. Nedėlioje nuo 8 val. ryto iki 12 valandai dieną.

Dr. A. R. Blumenthal

AKIŲ SPECIALISTAS
Akis Egzaminuoja Dykai

Gyvenimas yra tuščias, kada pranyksta regėjimas. Mes vartojame pagerintą Ophthalmometer. Ypatinga doma atkreipiama į vaikus. Val.: nuo 9 ryto iki 9 vak. nedėldien. nuo 10 iki 11 dieną.
4649 S. Ashland Av. kamp. 47 st
Telephone Yards 4317

DR. G. M. GLASER
Praktikuoja 27 metai
Gyvenimas ir Ofisas
3149 S. Morgan St., kertė 32 st.
Chicago, Ill.
SPECIALISTAS
Moterišky, Vyriškų ir Vaikų
Taipgi Chroniškų Ligų
OFISO VALANDOS:
iki 9 ryto, nuo 12 iki 2 po piet ir nuo 6 iki 8:30 vak. Nedėliomis vakarais ofisas uždarytas.
Telephone Yards 687

Telephone Yards 5032
Dr. M. Stupnicki
3109 S. Morgan st. Chicago
VALANDOS: Nuo 8 iki 11 ryto ir nuo 5 iki 8 vakare

DR. M. HERZMAN
IŠ RŪSIJOS
Gerai lietuviams žinomas per 16 metų kaipo patyręs gydytojas, chirurgas ir akušeris.
Gydo sąnarius ir chroniškas ligas, vyrų, moterų ir vaikų, pagal naujausias metodas X-Ray ir kitokius elektros prietaisus.
Ofisas ir Labaratorija: 1025 W. 18th St. netoli Fisk St.
VALANDOS: Nuo 10—12 pietų, ir 6—8 vakarais. Telephone Canal 3110.
GYVENIMAS: 5412 S. Halsted Street
VALANDOS: 8—9 ryto, tiktai.

Aptiekos Tel. Drover 8448
Rezidencijos —Boulevard 9812
DR. A. J. KARALIUS
Gydytojas ir Chirurgas
X-SPINDULIAI
3203 So. Halsted St.
Valandos: 9—12 ryto;
2—9 vakare.

Dr. Leo Awotin
Gydytojas, Chirurgas, Akušeris
1920 So. Halsted St., Chicago.
Kalba lietuviškai, latviškai ir rusiškai.
Valandos: 10—12 ryta; 6—9 vakare. Tel. Canal 4367.

Rezid. 933 S. Ashland Blvd. Chicago
Telephone Haymarket 2544
DR. A. A. ROTH
RUSAS GYDYTOJAS ir CHIRURGAS
Specialistas Moterišky, Vyriškų, Vaikų ir visų chroniškų ligų
Ofisas: 3354 S. Halsted St., Chicago
Telephone Drover 9693
VALANDOS: 10—11 ryto; 2—3 popietų
7—8 vakare. Nedėliomis 10—12 dieną

TELEPHONE YARDS 5334
Dr. P.G. Wiegner
Priėmimo valandos nuo 8 iki 12 iš ryto ir nuo 7 iki 9 val. vak.
3325 So. Halsted St., Chicago.

Naujienų Smulkiųjų Apgarsinimų Skyrius

Didysis Kontoras jųsų reikalavimų pirkti, parduoti, arba pasamdyti.

Ar Jus Norite
Darbo ar darbininkų?

Ar Jus Norite
Pirkti ar parduoti farmą?

Ar Jus Norite
Pirkti ar parduoti namą?

Ar Jus Norite
Išmainyti kas jums nereikalinga ant to, kas jums butų reikalinga?

Naujienose smulkųs apgarsinimai suartina pardavėją ir pirkėją.

Ar jųsų Victrola perdidelė ar per maža del jusų namo?

Pirkite naują ir parduokite seną.

Iš tukstančių "Naujienų" skaitytojų keli nori turėti Victrolą. Jie geriau norėtų pavartotą negu dėti didelius pinigus už naują.

Tas pats su automobiliais, pianais, siuvamomis mašinomis, rakandais. Jusų susiedai turi ką jųs norite. Naujienų paskutinis puslapis kasdieną atsiliepia į jus.

Skaitykite smulkiuosius apgarsinimus. Išklausykite —Naudokitės jų pasiulymais.

Skaitykite Smulkiuosius Apgarsinimus Šiadie ir Kasdie

Pranešimai

LDLD. 70 kuopos susirinkimas įvyks nedėlioj, birželio 9 d., 10 val. ryte, K. Grikšos svetainėj, ant 150 St., ir Northcote ave. Visi draugai malonėsite atsilankyti susirinkiman, nes bus dalinamos nariam naujai išleistos knygos "Ant Rytojaus po socialės revoliucijos"; beto lar yra ir kitokių reikalų. —Rašt. **P. J. Šakas.**

LDLD 19 kp. susirinkimas įvyks nedėlioj 9 d birželio, 1:30 val. po petų. Mark White S. Club room sve tainėj, kaip visuomet. Turiu pranešti, kad atėjo iš centro knygos, "Ant rytojaus po socialės revoliucijos". Todel, draugai, malonėkite ateit į susirinkimą, ir atsiimti jums priklausančias knygas. **—M. T.**

LSS. 22 kp. mėnesinis susirinkimas šiandie, birželio 8, neįvyks. Buvo klaidingai pranešta. Susirinkimas įvyko praeitą ketvergą, birželio 6, Draugai prašomi tai atleisti. **—Komitetas.**

Cicero, Ill. — LDLD. 92 kp. susirinkimas įvyks nedėlioj, birželio 9 d., 9 val. išryto, Tamuliunienės svet., 1447 W. 49th Ave. Butinas reikalas. LDLD. 92 kp sekr. **Shileika**

Liepos (July) 7 dieną Jaunų Lietuvių Amerikos Tautiškas Kliubas rengia dideli piknika Blinstrupo darže, Leafy grove. Pradžia 9 val. ryto.

Draugystė Lietuvos Mylėtojų rengia pikniką ryto, birželio (June- 9, Blinstrupo darže, Leafy Grove, Willow Springs, Ill. Pradžia 9 val. ryto. Inžanga 25c porai. **—Komitetas**

LSJL. 1-mos kuopos, LSS. 4 kp. ir LMPS. 9 kp. bendras lavinimos susirinkimas įvyks nedėlioj, birželio 9, 10 val. ryto, Aušros svet., 3001 So. Halsted gtv. — Skaitymai bus iš gamtos mokslų. — Visi draugai ir draugės malonėkite susirinkti laiku. **—S. Zavė, Sekr.**

Smulkųs Skelbimai

Smulkiems pasiskelbimams kainos:- 1 colis, sykį, 50 centų; dedant tą pati skelbimą ilgiau, už kiekvieną kartą colis vietos 25 centai.

Šios Naujienų Smulkiųjų Skelbimų skiltis tai geriausia priemonė tiek biznio tiek darbo žmonėms įvairiais savo reikalais pasiskelbti ir greičiausių pasekmių turėti.

Naujienas kasdien skaito tukstančiai žmonių. Jie turi visokiausių reikalų. Jie jieško įvairių progų. Pasisakykite jiems, ko geidžiate ir ką turite jiems pasiulyti. Kas turi ką nors parduoti; kas nori ką pirkti; kas jieško darbo arba reikalauja darbininkų, kas nori gaut kambarių, arba patsai turi kambarių kitiems išduoti, ir tt., pasiskelbkite šitose Naujienų skiltyse, o pamatysite, kaip be vargo ir menkiausiomis išlaidomis turėsite greičiausių pasekmių.

Skelbimus priima Naujienų Administracija, 1840 S. Halsted st., asmeniškai, paštu, arba telefonu: Canal 1506.

ASMENŲ JIEŠKOJIMAI

Pajieškau pusbrolio Kazimiero Jaso, Kauno gub., Panevėžio pavieto, Romigalos valsčiaus, Karvedžių sodžiaus. Kas jį žino, ar jis pats, malonėkit atsišaukti, nes turiu svarbų reikalą.
B. Budris,
8009 S. Vincennes ave., Chicago, Ill.

Pajieškau savo pusbrolio, Jono Peckausko, iš Kauno gub., Šiaulių pav., Papilės parapijos. Girdėjau, kad gyvena rytinėse valstijose. Jis pats ar kas žino malonės atsiliepti.
Kazimieras Peckauskas,
1524 S. 51st Ct., Cicero, Ill.

JONAS BARAKAUSKIS, pabėgęs iš vokiečių nelaisvės į Olandiją, paeinas iš Šaudininkų sodos, Raseinių pavieto, jieško Amerikoj savo dėdės Kazimiero Baltrušaičio, gyvenusio pirmiau Chicagoj. Prašo atsišaukti adresu: Jonui Barakauskiui, Tolhuislan 13 b, Katendrecht, Rotterdam, Holland, Europe.

VINCAS URBONAS, pabėgęs iš vokiečių nelaisvės ir paeinąs iš Šaudininkų sodos, Raseinių pavieto, jieško Amerikoj savo pažįstamų: Vinco Grėmelio, Stanislovo Anušausko, Juozo Bertašiaus. Prašo rašyti adresu: Vincent Urbona, Tolhuislan 13 b, Katendrecht, Rotterdam, Holland, Europe.

ANTANAS SAVICKIS, pabėgęs iš vokiečių nelaisvės ir paeinąs iš Pašaltunių sodos, Raseinių pavieto, jieško savo draugų Jono Jurgaičio, J. Tamulio; B. Labanausko ir Tamošiaus Savickio. Adresas: Anton Savickis, Tolhuislan 13 b, Katendrecht, Rotterdam, Holland, Europe.
Visi tris augščiau minėti pabėgėliai rašo Naujienoms, kad jie yra labai suvargę, badmiriauja, todel šaukiasi savo pajieškomų Amerikoj giminių ir pažįstamų pašalpos.

Pajieškau Petro Reškaus ir jo sesers Magdės Reškaitės, Kauno gub., Telšių pav., Kantačių parapijos, Parvacų sodos. Tris metai atgal gyveno Chicagoj. Malonėkite atsišaukti arba kas juos žino prašenkite jų adresą. Peter Burtaski,
79 W. Park St., Portland Or.

Jieškau Jokubo Juskio, savo žento, Antano Laugalio, Kauno gub., Raseinių pavieto, Jokubo Valatiejaus, Kauno gub., Tauragės valsčiaus, Raseinių pavieto.
Stasys Lukošius,
Box 21 Dorothy W. Va.

JIEŠKO KAMBARIŲ

JIEŠKAU (vaikinas) švariai užlaikomo kambario su valgiu. Pageidaujama prie mažni burdingierių. Malonėkite atsišaukti laišku. J. P., 4625 So. Richmond St., Chicago.

SIULYMAI KAMBARIŲ

KAMBARYS atiduodama randon vienam arba dviem vaikinam, arba jaunai porai. Ruimas švarus, yra maudynės, gesas. Geistina be valgio, arba kad ir su valgiu.
R. Krichuskas,
1514 S. 48th Court, Cicero, Ill

ATIDUODAMA randon — švarus kambarys su valgiu del dviejų vaikinų, gražioj ir ramioj vietoj, prie laisvų šeimininkų. Kreipkitės adr.: 3254 Lowe ave, 3-čios lubos, Chicago

RANDAI

ATIDUODA RANDON saliuną prie gero kampo, kur Building Loan Ass'n laiko savo susirinkimus. Klauskite čia.
2900 Union ave., Chicago

ATIDUODAMA randon — geras kampas del aptiekos, $20.00.
3658 So. Union ave. Tel Yards 6802.

REIKIA DARBININKŲ

VALSTYBINIAI NEMOKAMA DARBO PRIRODYMO BIURAI
(U. S. Free Employment Service)
Jieškantieji darbo kreipkitės šiais adresais:
843 S. WABASH AVENUE.
arba
116-122 N. DEARBORN ST.
arba
524-526 SO. DEARBORN ST.
arba
105-107 SO. JEFFERSON ST.
Už darbo parupinimą visuose tuose valdžios įsteigtuose ir užlaikomuose biuruose nereikia nieko mokėt.

Yra daug vietų, kaip Chicagoj, taip kitur, kur reikalauja visokios rųšies darbininkų — į fabrikus, į kasyklas, į ukius, į šiaip įvairias įstaigas — kaip vyrų, taip moterų ir vaikų, kaip amatininkų, taip paprastiems darbams.

REIKALINGA tramerių (POŽEMINIS DARBAS) į varines mainas, į Calumet, Michigan, 50c valandoje ir bonus, galima uždirbti nuo $5 iki $7 į dieną. Dykai kelionė ir nėra ofiso mokesčių. Pastovus darbas; ateikite į musų ofisą su bagažu gatavai del išsiuntimo. Kreipkitės į
Elmers Labor Agency, 30 South Canal st., Chicago, Ill.

REIKALINGAS VARGONININKAS Lietuvių Šv. Kryžiaus parapijos. — ant greitųjų. Kuris galėtų atlikti visus bažnytinius reikalus ir mokyti chorą. Gera mokestis ir butas prie bažnyčios. Malonės atsišaukti kuogreičiausia. Adresuokite taip:
Rev. J. E. Strazdas, D.C.
1108 E. 77th Str, Cleveland, Ohio.

REIKIA leiberių. Gera mokestis.
Aermotor Co.,
2500 W. 12 st., Chicago

REIKIA greitai atsakančio barberio. Darbas nuolatinis. Mokestis $19 savaitėje ir komišinas.
J. K. Malela,
3336 So. Halsted St., Chicago.

REIKIA vyrų, vaikų ir merginų—dirbti prie mašinų spaustuvėse. Prityrimo nereikalinga. Mokama gera mokestis pradžioje.
2150 Blue Island Ave., Chicago

REIKIA operuotojų siuvėjų ir merginų del nubaigimo, siuvėjų šapoje. 3-čias augštas užpakalyje.
549 W. 13 st., arti Jefferson, st.

REIKALINGA stiprios, sveikos, jaunos moteris prie švaraus šapos darbo. Algos $12.00 į savaitę ant pradžios. 900 W. 18th St. Chicago.

REIKALINGA darbininkų prie balno arklių į barnę. Moku pirmą mėnesį $85.00 ir potam daugiaus. Darbas ant visados.
4129 So. Emerald ave., Chicago, Ill.
Phone Yards 1076.

REIKALINGA vyro prie senu popierų. 613 W. Van Buren St., Chicago

REIKALINGA duonkepys antrarankis, prie juodos duonos.
A. Petrošius,
139 E. 107 St., Roseland, Ill.

REIKALINGA ledų traukėjų ir darbininkų į ledų svirnus, 35c į valandą, 10 ir 11 valandų darbas. Atsišaukite į Consumers Co., 35th St., ir Normal ave., Chicago.

REIKALINGA mergina arba moteris prie lengvo naminio darbo prie saliuno. Atsišaukite greitai.
Mrs. Mary Gadeiko,
2858 Emerald ave., Chicago

REIKALINGOS moters išsimokyt "wood finishing", užsiėmimas kuris yra interesingas ir suteikia pastovų darbą. Turi but stiprios ir norinčios dirbti. The Clemetsen Co.,
2414 W. 20th St., 2nd floor, near Western Ave Chicago

REIKALINGAS stiprus vaikinas apie 17 metų, dirbti viduje krautuvės Gera mokestis.
Max Rosengrad,
1918-20 S. Halsted St., Chicago, Ill.

REIKALAUJAMA šeimynų dirbti ant farmų. Mes taipgi samdome ir pavienius, ir našles su vaikais. Gera proga pasidaryti pinigų. Mes apmokame transportaciją iš namų iki darbo vietai. Nereik užmokėt už darbo gavimą. Del informacijų ateikite šį nedėldienį, birželio 9, 1:30 v. po pietų, po No. 1820 S. Ashland av., arba 1642 Orchard Str., ir pasimatykite su representantu Michigan Sugar Co.

REIKIA DARBININKŲ

REIKIA vyrų užimančių vietas raštininkų, iždininkų, arba kitas draugystės valdybos vietas arba organizacijų ir klubų, taipgi foremanų, darbininkų ir pardavėjų arba pasiulytojų nuo fabrikų, dirbtuvių ir sankrovų, dirbti laikinai arba nuolatos. Geras pasiulymas tiems, kurie yra priimti. Rašykite arba ateikite tuojaus.
Room 314-110 S. Dearborn St.,
Chicago, Ill.

REIKALINGAS mokantis darba bartenderis; išpradžios mokėsiu $20 į savaitę, toliaus mokėsiu daugiau. Turi buti blaivus. Atsišaukite adresu:
J. K. Jutelis,
Bx 266 Divernow, Ill.

PARDAVIMUI

PARSIDUODA namai ir saliunas tame name randas. Pardavimo priežastis — 6 mėn. kaip sergu reumatizmu, turiu važiuot ant farmos. Atsišaukite šiuo adresu: 1337 So. 49th Ave., Cicero, Ill. Rendos neša virš $72.

PARSIDUODA čeverykų taisymo šapa už žemą kainą, lietuvių apgyventoj vietoj; biznis išdirbtas per daug metų. Priežastis—kariuomenė. Kreipkitės ypatiškai ar laišku.
Joe Janušauskis,
3244 So. Halsted Str., Chicago, Ill.

PARSIDUODA grosernė geroj liet. apgyventoj apielinkėj. Priežastis,—važiuoja kitan miestan.
Petras Grakauskas,
1827 S. Union Ave., Chicago.

PARSIDUODA valgomųjų daiktų ir saldainių bei kendžių krautuvė, geroj, lietuvių apgyventoj apielinkėj. Parsiduoda delei labai svarbios priežasties. 3220 Wallace St.

PARSIDUODA kriaučių biznis — vietą jau 8 metai kaip įsteigta. Biznis gerai eina. Turiu tuojaus parduoti, nes išvažiuoju kariuomenėn 15 birželio. Arba atiduosiu geram žmogui rendon. Atsišaukite šiuo adresu: 3310 S. Halsted St. Chicago
Phone Yards 6789.

Parsiduoda RIMKAUS BROS. bekernė. Gera vieta lietuviu-lenkų apgyventa. Per 20 metų išdirbtas biznis. Priežastis — paskutinis savininkas išvažiavo į kariuomenę. Atsišaukite greitai. 906 W. 31st Str., Chicago. Tel. Drover 5935.

ANT PARDAVIMO grosernė ir bučernė lietuvių apgyventoj vietoj. biznis gerai išdirbtas. Parsiduoda už $300.00 12107 So. Halsted St., West Pullman, Ill.

PARSIDUODA valymo, taisymo ir prosavojimo kriaučiaus šapa geroj lietuvių apgyventoj apielinkėj iš priežasties išvažiavimo ant farmos. Parsiduoda pigiai. 1936 Canalport Ave., Chicago.

PARSIDUODA bučernė ir grosernė geroj vietoj lietuvių, lenkų ir kitokių tautų apgyventoj. Biznis gerai išdirbtas per keletą metų. Norintįs geros vietos, pasiskubinkite. M. R., 732 W. 19th Str., Chicago.

PARDUODU restorantą labai pigiai. Vieta mano išdirbta per septynis metus; tarp lietuvių ir kitų tautų. Gera proga norintems tokio biznio. Nesigailėsite. Važiuoju ant farmos. 1619 S. Halsted St., Chicago, Ill

RAKANDAI

$55.00 nupirksi mano $250 Victrola $215.00 paimsi mano $850 player piana, 1918 model mandoliną priedais. Taipgi 6 kambarių rakandai, vartoti vos tik 90 dienų. Parduosiu atskirais šmotais.
3222 Jackson Blvd., Chicago.

PARDUODU rakandų krautuvę už pigiausią kainą iš priežasties 2-jų biznių. Savininkas nespėja apsidirbti. Kreipkitės šiuo adresu:
2448 W. 47 str., Chicago.

AUTOMOBILIAI

EXTRA BARGENAS
Parsiduoda labai puikiai aptaisytas automobilius—Ford—daug daiktų prie jo yra ekstra. Arba mainau ant kokio mažo biznio. Parsiduoda labai pigiai. Savininkas nori pirkti didesnį karą. J. Bagdon, 1 fl. fr.
933 W. 34th pl. Chicago, Ill.

NAMAI-ŽEMĖ

DVIEJŲ flatų medinis namas, po keturis ir penkis kambarius, kaina $1700.00: įmokėti reikia tik $300.
ANT dviejų aukštų (stories) murinis namas ant keturių pragyvenimų. Kaina $2800.00.
DVIEJŲ pragyvenimų murinis namas ant Lime ir 33-čios gatvės ant lengvų išmokėjimų.
ANT trijų pragyvenimų su štoru namas ir du lotai, 47-ta gatvė netoli Western. Pigiai. Taipgi mainys ant loto.
DU geri mediniai namai. Rendos neša $684.00 per metus; mažai įmokėkite, o kitus kas mėnesį.
A. PETRATIS & CO.
751 W. 35th Street, Chicago.
Telefonas: Drover 2463;
Boulevard 6349.

PARDUODA du nameliu labai pigiai. Turi but greitai parduoti. Gal į jus dalį pinigų priimsiu lotą. Namai randasi vienas prie 40 st., arti 2928 So. Sacramento ave., kitas prie 4238 So. Sacramento ave, prie pat Archer ave. Namai baigiami budavoti, nenorėtume atiduoti į randą. Atsišaukite 4238 So. Sacramento ave.

PARSIDUODA (arba išsimaino ant mažesnio) naujas, 3½ metų, murinis namas, geroj lietuvių apielinkėj. Ant pirmo flioro yra grosernė namo savininko, kurią galima pirkt kartu su namu arba skyrium.
817 W. 34th Place, Chicago, Ill.

NAMAI-ŽEMĖ

FARMOS
Centralėje Wisconsin, išdirbtos su namais, barnėmis, šuliniais, tvorom, prie gerų kelių, arti mokyklų ir miesto. Taylor, Lincoln, Longlade, Moraton, Price ir Clark pavietuose, su arba be stako. Kainos $1,000.00 ir augščiau. Mes skiriame 10 metų išmokėjimui. Galima mainyti. Parduodame arklius, karves ir tt. ant lengvo išmokėjimo.
Rašykite į M. J. AUGULIS,
Lietuvių Skyriaus Mgr.,
LOEB-HAMMEL REALTY CO
(Not inc.)
2209 W. 23rd Place Chicago, Ill.

ATKREIPKITE ATIDA! —Pirmos klesos grosernė ir bučernė su namu randasi naujoje lietuvių apielinkėje, turi but greitai parduota. Nebus atmesta teisingas pasiulymas. Balti į rengimai. Ateikite ir pamatykite.
A. Prazsky
Drover 1376. 2856 Emerald Ave.

ČIA yra jusų paskutinė proga nupirkti šią nuosavybę už tokią pigią kainą su renda $46.00 į mėnesį.
2 aukštų medinis namelis su muro nameliu užpakajyle. Savininkas
2909 Emerald ave., Chicago

PARDAVIMUI — 2 augštų namas. Sankrova ir 2 flatai, rendos $30 į mėnesį. Kaina $1800. Įmokėti $800 likusius mortgage.
3656 S. Union Ave, Chicago.

PARDAVIMUI: naujas 4 kambarių medinis namelis, aukštas apatnamis, attika, vištų gardas, sodnas, 5147 So. Euclid ave. $1000, ant išmokėjimo. Raktai ofise. McDonnell,
2630 W. 38th Str., Chicago
PARDAVIMUI — Honore arti 62-ros gatvės, 5 kambariai concrete pamatas, karštas vanduo, elektra, skalbykla, cementinis apatnamis, maudynė, kieto medžio grindys, $3,000. $500 grynais pinigais, $15.00 į mėnesį. McDonnell,
2630 W. 38th St. Chicago
PARDAVIMUI — $400 grynais pinigais, $12.00 į mėnesį 6 kambarių namas. $1650. Pečium apšildomas.
McDONNELL, 2630 W. 38th St.
PARDAVIMUI 4 kambarių murinis namas, $200 įmokėti, $7.00 į mėnesį. $1,400.00. 35th and Western ave, lotas 25x125, visai pataisyta ir išmokėta.
McDONNELL, 2630 W. 38th St.
PARDAVIMUI 6 kambarių namelis, augštu apatnamiu, nudirbtas, maudynė, gesas, skalbykla, garage $1800, lengvi išmokėjimai.
McDONNELL, 2630 W. 38th St.
PARDAVIMUI — 2232 W. 37th st. prieš McKinley Parką, 6 kambariai, murinis. Lotas 25x205, $2950. Lengvi išmokėjimai.
McDONNELL, 2630 W. 38th St.
PARDAVIMUI 2 flatų murinis namas McKinley Park, — $6200.
McDONNELL, 2630 W. 38th St.
Atdara 9 ryte iki 9 vak. ir nedėliom.
PARDAVIMUI —$300 įmokėti grynais pinigais, $11.00 į mėnesį, 4 kambarių, attika, apatnamis, $1,800, ištaisytos gatvės.
McDONNELL, 2630 W. 38th St.

PARDAVIMUI 39th st. and Rockwell 7 kambarių rezidencija pečium šildoma. Elektrika, $500 grynais pinigais, likusius lengvais išmokėjimais, $3000. — Bargenas.
McDONNELL, 2630 W. 38th St.

PARDAVIMUI arba išmainymui—52nd ir Harper ave. 6 flatai, rendos $3000. Kaina $22,500.00
McDONNELL, 2630 W. 38th St.

Negirdėtas iki šiol Bargenas.

5-kių akerių farma valanda važiavimo gatvekariais nuo vidurmiesčio Chicagos ant Kedzie gatvės. Geras juodžemis, grynai lietuviška apielinkė, lietuvių parapija, mokykla ir sankrovos. Arti daugelio didelių fabrikų ir užvedimų, kur darbininkams geriau mokama negu Chicagoje ir pėsčias gali nueiti į darbą. Parduosiu 5, 10, 15 arba 20 akrų taip kaip patiks.

Kaina už 5 akrus tiktai 1275 arba $1475 žiurint į vietą. Reikia įmokėt $150, likusius gi lengvu išmokėjimu. Del platesnių žinių ateikite arba rašykite į

H. PORCERI
106 N La Salle gatvė, kambarys 40

MOKYKLOS

"Aušros" Mokykloje nuo gegužės 28 dienos prasidėjo mokinimas anglų kalbos. Mokina p-lė P. Narmont, gabi ir patyrusi mokytoja. Visus norinčius mokinties meldžiame pradėt tuojaus, nes taip — naudingiaus, kaip mokiniams taip ir mokykloj.
Kitos mokslo šakos išguldoma po senovei. 3001 S. Halsted Str.

VALENTINE DRESSMAKING COLLEGES
6205 So. Halsted st., 2407 W. Madison, 1850 N. Wells St.
137 Mokyklos Suv. Valstijose. Siuvimas, Petrenų Kirpimas, Designing, del biznio ir namų. Vietos duodamos dykai. Diplomai. Lengvi išmokėjimai. Gvarantuota išmokinti jus pasiuti suknes už $10. Phone Seeley 1643
SARA PATEK, Pirmininkė

Jauni ir seni vyrai, ir merginos taipgi, gali mokyties čia barzdaskutystės amato.
Pilnas kursas $15.00. Daug mokinių gali uždirbti nuo $12.00 iki $15.00 savaitėje mokindamiesi. Daug darbų. Ateikite ir pasimatykite su mumis tuojaus.
BURKE BARBER SCHOOL
612 W. Madison St., Chicago.

MOKYKLOS

AMERIKOS LIETUVIŲ MOKYKLA

Mokinama: angliškos ir lietuviškos kalbų, aritmetikos, knygvedystės, stenografijos, typewriting, pirklybos teisių, Suv. Valstijų istorijos, abelnos istorijos, geografijos, politiškos ekonomijos, pilietystės, dailiarašystės.

Mokinimo valandos: nuo 8 ryto iki 5 po pietų; vak. nuo 7:30 iki 9:30
3106 So. Halsted St., Chicago, Ill.

MOKYKIS KIRPIMO IR DESIGNING VYRIŠKŲ ir MOTERIŠKŲ APRĖDALŲ

Musų sistema ir ypatiškas mokinimas padarys jus žinovu į trumpą laiką.

Mes turime didžiausius ir geriausius kirpimo-designing ir siuvimo skyrius, kur mes suteiksime praktišką patyrimą kuomet jų mokysitės.

Elektra varomos mašinos musų siuvimo skyriuose.

Jus esate užkviečiami aplankyti ir pamatyti musų mokyklą bile laiku — dieną ir vakarais ir gauti speciališkai pigią kainą.

Patrenos daromos pagal Jusų mierą — bile stailės arba dydžio, iš bile madų knygos.

MASTER DESIGNING SCHOOL
J. F. Kasnicka, Perdėtinis,
118 N. La Salle gatvė, Kambarys 416-417 prieš City Hall.

PIRK saugius ir pelningus
investmentus, nešančius nuo 27% iki 35% ir daugiau. Dividendai mokami kas mėnuo arba du kartu į mėnesį. Kainos kila sparčiai. Juo greičiau pirksi — tuo daugiau pelnysi. Rašyk arba ateik pasiteirauti. Ofisas atdaras ir nedėliomis nuo 10 iki 3 val. po pietų.
343 S. Dearborn St.
Room 1200. Chicago.

Telephone Cicero 252
DR. S. NAIKELIS
Lietuvis Gydytojas ir Chirurgas
4847 W. 14th Street, Cicero, Ill
VALANDOS: Nuo 9 iki 12 prieš piet nuo 3 iki 5 po piet, nuo 7 iki 9 vak.
Nedėldieniais nuo 9 iki 12 v. dieną

Tel Yards 3654. AKUŠERKA

Mrs. A. VIDIKAS
Baigusi Akušerijos Kolegiją; ilgai praktikavusi Pennsylvanijos hospitalėse ir Philadelphijoj. Pasekmingai patarnauju prie gimdymo. Duodu rodą visokiose ligose moterims ir merginoms.
3113 So. Halsted Str.
(Ant antrų lubų)
Chicago.

Phone Canal 1256
ŠOKIŲ MOKYKLA

Geo. M. Chernaucko Svet., 1900 S. Union ave. ir kampas 19-tos gatv. Chicagoj.
Ateik į vienintėlę Šokių Mokyklą. Visi šokiai mokinama sulig naujausia mada;—angliški ir lietuviški. Aš užtikrinu, kad išmokinsiu į trumpą laiką.
Šokiai atsibuna kas panedėlį ir ketvergą; pradžia 7:45 val. vakare.
Mokytojas JOS URBANAVIČIUS su pagelbininkėm.
1900 S. Union ave., Chicago.

Tel. Drover 6369
P. CONRAD

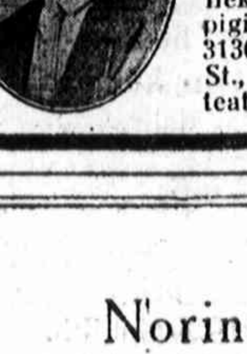

Fotografisas. Mes traukiame paveikslus dienomis ir vakarais.
Jaunavedžiams duodame kuopuikiausias dovanas. Darbą atliekam gerai ir pigiai.
3130 S. Halsted St., šale Mildos teatro.

Norint
Ko
Pirkties
eikite į tas sąkrovas, kurios skelbiasi jusų dienraštyje
NAUJIENOSE

FARMOS FARMOS

Šiame laike farma tai yra ramiausis, saugiausis ir geriausis biznis. Jeigu nori gyventi ramiai ir užtikrinti sau geresnį gyvenimą ateityj, tai nusipirk sau ukę derlingoje dailioje North Dakotos lietuvių kolionijoje. Inteikdamas krasos ženklelį kreipkis del informacijų pas: P. J. GABRIS, Dogden, N. Dak.

ANT PARDAVIMO

Netoli nuo Chicagos, didelėje lietuvių kolionijoj labai pigiai parsiduoda REAL ESTATE and INSURANCE ofisas ir spaustuvė, viskas įrengta pagal naujausia mada. Spaustuvė susideda iš vieno Gordon press, 8x12, du kabinetai raidžių, vienas popierų kapojimo peilis, 22 colių ilgio (paper cutter), stalas, elektros motoras ir kiti įvairiausi įrankiai.
Apdraudos agentura per keturis metus išdirbta tarpe lietuvių, lenkų, rusų ir kitataučių. Priežastis—savininkas turi į trumpą laiką apleisti biznį. Kareivystės amžiaus.
Kurie neturi patyrimo, pardavėjas supažindins su dalykais, be atlyginimo.
Kreipkitės į Naujienų Ofisą nevėliau kaip birželio 11, 1918, nes vėliau savininkas darys ką kita. Pažymėkite: C. V. Kareivis.

Parsiduoda Koljardas

Parsiduoda Coal and Wood jardai su visa praperte ir įtaisais. Biznis per daug metų išdirbtas. Turiu parduoti iš priežastics sunaus išėjimo kariuomenėn, o tėvas senas, nepajiegia dirbti. Atsišaukite šiuo adresu:
F. J. KOZLOWSKI,
12315 Lowe Ave., West Pullman.
Phone Pullman 633.

Rusiškos ir Turkiškos Vanos

12th St. Tel. Kedzie 8902
Paulina. Tel. Western 15
3514-16 W. 12th St., arti St. Louis Ave. ir 1115-17 So. Paulina St., arti 12th St., Chicago, Ill.

VIENINTĖLĖ Pirtis
ŠIOJE APIELINKĖJE
Kiekvieną dieną
Moterims Panedėliais ir Ketvergais
2448 W. 47th St., kampas Campbell ave. Chicago.

VIENATINIS REGISTRUOTAS RUSAS APTIEKORIUS ANT BRIDGEPORTO
VYRAMS IR SUAUGIEMS

Akiniai aukso rėmuose nuo $3.00 ir augščiau. Sidabro rėmuose nuo $1.00 ir augščiau. Pritaikome akinius uždyką. Atminkit: Galvos sopėjimas, nerviškumas, akių skaudėjimas, užvilkimas ir tt. yra vaisiais įvairių ligų, kuris gali buti prašalintos gerų akinių pritaikymu. Ištyrimas uždyką, jei peršti ar skauda akis. Jei jos raudonos, jei galva sopa, jei blogai matai, jei akįs ašaroja, netęsk ilgiau, o jieškok pagelbos aptiekoj, kur kiekvienam pritaikoma akiniai uždyką. Atmink kad mes keinam gvarantuojam akinius ir kiekvienam gerai prirenkam.
S. M. MESIROFF, Ekspertas Optikas,
Jei jus sergate ir reikalaujate patarimo arba vaistų, ateikit pas mane. Aš buvau aptiekorius Rusijoj virš 10 metų, Amerikoj 15 metų. Aš duodu patarimus DYKAI. Galiu padaryti bile kokius rusiškus vaistus. Aš rekomenduoju tik GERUS daktarus. Aš esu draugas žmonių S. M. MESIROFF, 2149 SO. MORGAN ST., CHICAGO, ILL.

DOCTOR ✚ LAYTON

Gydo ligas vyrų ir moterų su vaistais iš musų pačių labaratorijos. Seno krašto metoda gydymui vidurių, plaučių ir specialių ligų
Naujausi įrengimai del gydymo elektra.
740 W. Madison St., kampas Halsted st Chicago, Ill.
Val. 9 ryto iki 8 vak. Nedėliom 9—12

SUSIVIENIJIMAS LIETUVIŲ AMERIKOJE

ISTEIGTAS 1836 METAIS

Kapitalas 1 Sausio, 1917, $145.000	Moka pomirtinių $150,-$300,-$600 ir $1.000. Moka ligoje pašalpos—$6.00 $9.00 ir $12.00 į savaitę.
Pomirtinių išmokėjo $92.715	
Ligoje pašalpų $52.813	

ŠELPIA Našles, Našlaičius, Moksleivius, Politiškus Kankinius, Imigrantus ir remia visus prakilnius lietuvių tautiškus ir kulturiškus reikalus.

ŽMONIŲ apšvietai leidžia savaitraštį „TĖVYNĘ" su iliustruotu mėnesiniu priedu Moterims ir Vaikams, ir nariai tą gauna dovanai. Leidžia kningas, kurias nariams duodama už pusę kainos.

SUSIVIENIJIMAS LIETUVIŲ AMERIKOJE yra seniausia, didžiausi ir tvirčiausia apdraudos, pašalpos ir kulturos organizacija. Kuopos yra visuose miestuose. Norėdamas prisirašyti, kreipkis prie vietinės kuopos, arba norėdamas platesnių informacijų, rašyk pas Centro Sekretorių, šiuo adresu:
A. B. STRIMAITIS
307 WEST 30TH STREET, NEW YORK CITY