UNIVERSITY OF ILLINOIS LIBRARY
APR 28 1919

First Lithuanian Daily in America
NAUJIENOS
1739 S. Halsted Street, Chicago, Illinois
Telephone Canal 1506
Pirmas Lietuvių Dienraštis Amerikoj

NAUJIENOS

THE LITHUANIAN DAILY NEWS

Entered as second Class Matter March 7, 1914, at the Post Office at Chicago, Ill., under the Act of March 3, 1879.

First Lithuanian Daily in America
NAUJIENOS
1739 S. Halsted Street, Chicago, Illinois
Telephone Canal 1506
Pirmas Lietuvių Dienraštis Amerikoj

VOL. VI. Chicago, Ill., Pětnyčia, Bal. (April) 25, 1919. Price 2c No. 98

True translation filed with the post master at Chicago, Ill. April 25, 1919 as required by the act of Oct. 6, 1917

GREŲSIA KARE SU ITALIJA

Premieras Orlando apleido Paryžių

Orlando smerkia Wilsoną

Italija siunćia 200,000 kareivių į Fiume ir Dalmatiją

GREŲSIA KILTI KARĖ SU ITALIJA.

PARYŽIUS, bal. 24. — Tiesioginiai kariniai kivirčiai tarp Italijos ir jos talkininkų permatomi yra iš priežasties Italijos paskelbto pleno pasiųsti 100,000 kareivių į Fiume, kuomet kitų 100,000 kareivių užims Dalmatijos pakraštį. Fiume yra kvatiera talkininkų armijos rytuose ir jame yra francuzų ir anglų, kaip ir italų kareivių. Vienpusė italų okupacija Fiume, manoma, tuojaus pagimdys ruščią situaciją. Svarstoma apie paliepimą 200 Amerikos Y. M. C. A. darbininkų apleisti Italiją.

True translation filed with the postmaster at Chicago, Ill. April 25, 1919 as required by the act of Oct. 6, 1917

ITALIJA GRĄSINA KARE JUGO-SLAVAMS.

Pasiųs kariuomenę ir aneksuos reikalaujamas žemes.

PARYŽIUS, bal. 24. — Kapt. Pozzi iš premiero Orlando štabo šiandie pasakė, kad Italijos karinės spėkos užimis tą dalį Dalmatijos ir kitas Adriatiko žemes, paskirtas Londono sutartim, su apie 100,000 kareivių. Panaši spėka bus pasiųsta į šiaurinę apygardą ir apie Fiume.

Tuo pačiu laiku, kaip sako kapt. Pozzi, premiero Orlando žingsniu bus sušaukti specialį posėdį parlamento ir pravesti parėdymą apie aneksavimą Dalmatijos ir kitų rytinio Adriatiko žemių, atiduotų Italijai Londono sutartim, taipgi ir Fiume.

Kapitonas pridurė, kad gauta žinių, jog jugo-slavai Spalatoj svarsto apie karinę demonstraciją ir jei tas atsitiktų, italai griebsis tinkamų kontr-priemonių.

True translation filed with the postmaster at Chicago, Ill. April 25, 1919 as required by the act of Oct. 6, 1917

ANGLAI APLEIDŽIA FIUME.

RYMAS, bal. 23. — Idea Nazionale gavo žinią iš Fiume, kad anglų pulkai apleidžia miestą.

True translation filed with the postmaster at Chicago, Ill. April 25, 1919 as required by the act of Oct. 6, 1917

ORLANDO SMERKIA WILSONĄ.

PARYŽIUS, bal. 24. — Premieras Orlando šiandie po piet atsakydamas prezidentui Wilsonuo, užreiškė, "kad jis karštai protestuoja prieš įžeidingą manymą, kad italai pasiduos kieno nors kito, bet ne savo valiai."

Wilsono pranešimas, sako Orlando, taikomas "sukurstyti Italijos žmones prieš savo valdžią."

Paaiškindamas savo atsakymą, kuris buvo išleistas per Italijos presos biurą, Orlando pasakė, kad jis "kopijavo Wilsono metodą, kuri yra naujienybe."

Prezidentas elgias su mumis kaipo priešas, sako premieras.

PARYŽIUS, bal. 24. — Premieras Orlando vėlai šiandie išleido atsakymą į prezidento Wilsono pranešimą apie Fiume. Jis užima penkius puslapius ir užveria protestą prieš metodus, vartojamus Italijos bendrų, ypač prezidento Wilsono.

Premieras Orlando užtikrina p. Wilsoną, kad jei jo mieriu yra adresuoti savo pranešimą tiesioginiai Italijos žmonėms, jis vartoja tuos pačius metodus, kokius jis panaudojo prieš bendrą priešą, Vokietiją, pirm pasirašymo po paliaubos sutartim, kada jis pasakė Vokietijos žmonėms, kad negali buti tarybų su jų valdžia.

Piksta ant Wilsono.

Premiero Orlando pranešimas užveria vietomis piktus išsireiškimus prieš prez. Wilsoną.

Jis pasmerkia pavartojimą "atviros diplomatijos" linkui Italijos, "kuomet slaptoji diplomatija yra vartojama linkui visų kitų."

True translation filed with the postmaster at Chicago, Ill. April 25, 1919 as required by the act of Oct. 6, 1917

ITALIJOS PREMIERAS ORLANDO GRĮSTA RYMAN.

PARYŽIUS, bal. 24. — Premieras Orlando ir Sig. Barzilai šianakt išvažiuos į Rymą. Tas nuosprendis paskelbtas po premiero Orlando sugrįžimui iš jo konferenicjos su kitais nariais tarybos keturių, kurioj, pasak Italijos premiero, tik klausimai principų, o ne teritorialiai klausimai buvo svarstomi.

Tas aiškinima reiškiančiu, jog svarstymas susispietė ant įtekmės padarytos paskubinimu prezidento Wilsono pranešimo ir kad nebuvo dedama pastangų pasiekti susitaikymą teritorialiais pamatais. Konferencija tęsėsi dvi valandi.

Sonnino pasilieka.

Užrubežinių reikalų ministeris baronas Sonnino ir kiti Italijos delegatai ir atstovai pasiliks laikinai Paryžiuje.

Nėra ultimatumu.

Šianakt nurodoma, kad premiero Orlando išleistas pranešimas nieko nesako apie Italijos mierį apleisti taikos konferenciją. Jis vien tik perstato, Italijos pusę kaslink Fiume ir Dalmatijos pakraščio ir nėra parašytas formoje ultimatumo.

Premieras sako, kad jis niekad netvirtino, jog Londono sutartin įeina Fiume, bet kad Italijos reikalavimas yra paremtas prezidento Wilsono keturiolikos punktų principais.

Londonas turi vilties.

LONDONAS, bal. 24. — Presos biuro išleistas oficialis pranešimas sako, kad prieš savo išvažiavimą į Rymą, premieras Orlando turėjo dar vieną susirinkimą su prez. Wilsonu ir rinkimą su prezidentu Wilsonu ir premierais Lloyd eGorge ir Clemenceau.

Visi parodė didžiausį norą rasti pakakinantį išrišimą problemos. Anglijos ir Francijos valdžių galvos išreiškė premierui Orlando viltį, kad Italijos parlamentas pagėlbės atseikti tokį susitaikymą.

True translation filed with the postmaster at Chicago, Ill. April 25, 1919 as required by the act of Oct. 6, 1917

ITALIJOJ GALI ĮVYKTI PERMAINA VALDŽIOJ.

Amerika neduos maisto, jei Italija pasitrauks.

PARYŽIUS, bal. 24. — Amerikos rateliuose šiandie pranašaujama, kad vienas gali atsitikti iš dviejų delei dabartinės situacijos: ar Italijos valdžia ne visai atsitrauks nuo taikos konferencijos, ar bus sudaryta nauja valdžia, kuri paskirs kitą delegaciją.

Patirta šiandie, kad amerikiečiai plenuoja atkirsti Italijos maisto išteklių, jei jos atstovai galutinai pasitrauks.

Išreiškiama viltis, kad tą patį padarys Anglija su siuntimu anglių į Italiją. Toks žingsnis praktiškai suparaližuotų Italijos pramonę.

Lyga bejiegė.

PARYŽIUS, bal. 24. — Amerikos taikos komisija supranta, kad jei Italija pilnai pasitrauks ir atsisakys evakuoti Fiume, tautų lyga negali veikti kariniai, kadangi lyga dar negyvuoja. Toliau suprantama, kad nė viena iš talkininkų valstybių nepakels ginklo prieš Italiją.

Niekuriuose rateliuose pasiuloma ekonominį spaudimą, kad privertus Italiją užleisti Fiume, bet blaivesnės galvos sutinka, jog Amerikos žmonės su dideliu italų elementu niekad nesutiks marinti Italijos gyventojus badu vien tik del principo apie išėjimą į jurą del buvusių talkininkų priešų.

Jei Anglija ir Francija atsisakys nuo savo pozicijos, sutinkančios su Suv. Valstijom, kaslink Italijos reikalų, Amerikos taikos komisija pasitrauks ir tuoj padarys atskirą taiką su Vokietija. Šis žingsnis jau yra amerikiečių užmintas.

True translation filed with the postmaster at Chicago, Ill. April 25, 1919 as required by the act of Oct. 6, 1917

Didelė demonstracija už Fiume Ryme.

RYMAS, bal. 23. — Didelė demonstracija ištiko čia šiandie, paroduotojams vaigštant didžiausiomis gatvėmis, besidžiaugiant Fiume ir Dalmatija ir šukaujant už premierą Orlando ir ministerį Sonnino, delei jų pozicijos kaslink Italijos reikalavimų Paryžiaus taikos konferencijoj.

Amerikos, Anglijos ir Francijos ambasados ir socialistų laikraščio Avanti spaustuvė buvo saugojamos po 200 kareivių, kad išvengus galimų incidentų

True translation filed with the postmaster at Chicago, Ill. April 25, 1919 as required by the act of Oct. 6, 1917

DANZIG LAISVU UOSTU.

PARYŽIUS, bal. 24.—Šiandie paskelbta, kad galutinas nuosprendis apie Danzigą padaro tą uostą laisvu miestu po kontrole tautų lygos. Miestui suteikiama nepriklausomybė ir pilna autonomija vietos reikaluose. Lenkijai ir Vokietijai suteikiama liuosas priėjimas prie miesto, per Lenkijos karidorių.

Lenkai melsis ir prašys iš Dievo Danzigo.

WASHINGTON, bal. 24. — John F. Smulski iš Chicago, prezidentas nacionalio lenkų departamento, paskelbė šiandie, kad 3,000,000 lenkų Suv. Valstijose susivienys maldoje ir rezoliucijoje sekamą nedėldienį už prijungimą Danzigo prie naujos Lenkų valstybės.

True translation filed with the postmaster at Chicago, Ill. April 25, 1919 as required by the act of Oct. 6, 1917

KODEL VOKIEČIAI VIEN TURĖS PASIRAŠYTI.

Užimtų 4 mėnesius, kad apsvarsčius taikos sutartį.

PARYŽIUS, bal. 23. — Sąryšyj su klausimu leidimo vokiečių delegatams taikos kongrese svarstyti sutartį, yra apskaitoma, kad jei sutartis butų skaitoma vokiečiams, reikėtų mažiausia 1 minutės laiko del kiekvieon dukumente užveriamų 1,000 punktų, kas užimtų vien skaitymui dvi dienas po 8 val. kiekvieną.

Taipgi apskaitoma, kad jei butų leista kiekvieną punktą svarstyti po 1 valandą, svarstymas užimtų 4 mėnesius nuolatinio posėdžio, po 8 val. į dieną.

Tie apskaitymai statomi kaipo svarbus argumentas prieš leidimą vokiečiams svarstyti dokumentą.

Rengiasi streikan.

BUENOS AIRES, Argentina, — 5000 vietos barzdaskučių rengiasi streikuoti. Jie reikalauja pakėlimo aigos ir panaikinimo "tipsų."

True translation filed with the postmaster at Chicago, Ill. April 25, 1919 as required by the act of Oct. 6, 1917

LIMERICK STREIKAS PATAPS NACIONALIU.

LIMERICK, Airija, bal. 23. — Konferencijoj šiandie padaryta susivienijimas tarp Limerick streiko komiteto ir Airijos trade unijų kengreso ir išleista pranešimas, kad streikas dabar patampa nacionaliu.

Tom Johnson, iždininkas darbininkų kongreso, paskelbdamas nacionalį streiką, užtikrino, kad pranešimai iš kitų centrų parodo, jog Airija duoda veiklią paramą Limerickui.

True translation filed with the postmaster at Chicago, Ill. April 25, 1919 as required by the act of Oct. 6, 1917

8 val. darbo diena Francijos darbininkams.

PARYŽIUS, bal. 24. — Francijos senatas priėmė 8 val. darbo dienos bilių, kuris dabar patampa įstatymu.

True translation filed with the postmaster at Chicago, Ill. April 25, 1919 as required by the act of Oct. 6, 1917

Portugalija įves 8 valandų darbo dieną.

LISBON, bal. 24. — Portugalijos valdžia nutarė pradedant birželio 1 d., įvesti visoje šalyje 8 val. darbo dieną.

True translation filed with the postmaster at Chicago, Ill. April 25, 1919 as required by the act of Oct. 6, 1917

Korejoje

JAPONAI UŠMUŠĖ 351 KOREJIEČIŲ.

WASHINGTON, bal. 24. — Japonijos ambasados oficialis pranešimas, charakterizuojantis žinias apie japonų žiaurias priemones užgniaužimui Korejos sukilimo, kaipo perdėtas, sako, kad 1 žmogus liko užmuštas ir 6 sužeisti Seoul sumišimuose ir kad viso krito provincijoj 351 užmuštais ir 735 sužeistais.

500,000 ŽMONIŲ MIRĖ NUO NUO INFLUENZOS KONGO, AFRIKOJ.

BRUSSELS, bal. 24. — Ateina žinių, kad labai daug žmonių mirė nuo influenzos Belgijos Kongo, Afrikoj. Niekurios žinios apskaito, kad mirė apie 500,000 žmonių.

True translation filed with the postmaster at Chicago, Ill. April 25, 1919 as required by the act of Oct. 6, 1917

278 karaliai ir princai abdikavo Vokietijoj.

BERLINAS, — Vokietijoj profesorius apskaitė, kad Vokietijoj abdikavo ar nuversta nuo sostų 278 žmonės. Daugiausia jų buvo Bavarijoj, — 1 karalius, 1 karalienė, 15 princų, 1 princesų,5 kunigaikščiai ir 1 kunigaikštytė. Prusija ištrėmė 33 karališkos kilmės, jų tarpe kaizerį. Valstijėlė Schaumberg-Lippe, užimanti 130 ketv. mylių, turėjo po 1 karališkos kilmės žmogų ant kiekvienų 5 ketv. mylių.

True translation filed with the post-master at Chicago, Ill. April 25, 1919 as required by the act of Oct. 6, 1917

Bolševikai neteko Kijevo?

Rumunai tebesiveržia Vengrijon

PETLURA IŠVIJO BOLŠEVIKUS IŠ KIJEVO.

VIENNA, bal. 23. — Bolševkai tapo išvyti iš Ukrainos sostinės Kijevo, draudingų Ukrainos valstiečių vadovui Simonui Petlurai revoliucinių Ukrainos kareivių.

Anglai lavina rusų oficierius.

VLADIVOSTOK, bal. 24. — Anglijos misijos Rusijoj pastangomis čia atsidarė mokykla lavinimui Rusijos oficierių.

True translation filed with the postmaster at Chicago, Ill. April 25, 1919 as required by the act of Oct. 6, 1917

VENGRIJOJE

Austrija pertraukė ryšius su Vengrija.

PARYŽIUS, bal. 24. — Berlino Vossische Zeitung išspausdino Viennos žinią, kad Austrija ir Vengrija pertraukė diplomatinius ryšius ir pastorosios atstovai išvažiuoja į Budapeštą.

Rumunai tebesiveržia.

COPENHAGEN, bal. 24. — Pasak Budapešto žinių, Rumunijos kareiviai tebesiveržė linkui Budapešto bal. 22 d. visoj linijoj tarp Theiss ir Maros upių ir vakare buvo prieš Debreczin, apie 120 mylių į rytus nuo Budapešto. Vengrai evakavo Debrechin utarninko naktį.

Vengrijos pranešimas sako, kad Vengrijos komunistų kareiviai keliose vietose užsilaikė be jokios disciplinos, ypač prieš Debreczin. Tokia kareivių pozicija privedė prie pasitraukimo iš miesto.

Utarninko vakare rumunai užėmė Kis-Jeno ant Maros upės ir Mate-Szalka, įšiaurryčius nuo Debreczin. Į pietus nuo Debreczin jie veržėsi ant Nagy-Szalonta.

Užginčija.

LONDONAS, bal. 24. — Gandai, kad Vengrijos sovietų valdžios padėjimas yra susilpnintas, neturi jokio pamata, sako Daily Herald darbiečių organas, kuris gina Bela Kun prieš talkininkus. Herald išspausdino Budapešto žinią, datuotą utarninke, sakančią, kad karinė situacija gereja, kad vengrų priešinimąsi sustabdė rumunų ofensivą ir kad rubežius dabar yra tvirtai laikomas.

Vengrijos valstiečiai kįla prieš sovietus.

LONDONAS, bal. 24. — Karės ofisas išleido sekamą pranešimą:

"Vengrijos valstiečiai kįla prieš sovietų valdžią, kurios puolimo tikimąsi."

True translation filed with the postmaster at Chicago, Ill. April 25, 1919 as required by the act of Oct. 6, 1917

PROHIBICIJA BUS AŠTRIAI PILDOMA PO LIEPOS 1 D.

NEW YORK, bal. 24. — Justicijos departamentas per savo specialį atstovą vietos federaliame teisme paskelbė, kad valdžios tikslu yra iki raidės pildyti karės laiko prohibicijos aktą, net uždraudžiant įsigirbimą ir pardavinėjimą visokio alaus ir vyno, nežiurint ar jie yra svaiginančiais, ar ne svaiginančiais.

True translation filed with the postmaster at Chicago, Ill. April 25, 1919 as required by the act of Oct. 6, 1917

Ir Armenija nori armijos.

WASHINGTON, bal. 24. — Armenijos nacionalė delegacija formaliai paprašė valstybės departamento, kad armenams šioj šalyj butų leista suorganizuoti ir apginkluoti armiją iš 10,000 amerikiečių. jų tarpe jau išlavintų Suv. Valstijų armijoj, kuri tarnautų Mažojoj Azijoj apgynimui ne mahometonų nuo olimesnių turkų skerdynių.

True translation filed with the postmaster at Chicago, Ill. April 25, 1919 as required by the act of Oct. 6, 1917

Egypto sukilimas

Liepta streikieriams sugrįšti prie darbo.

CAIRO, bal. 23. — Gen. Sir H. H. Allenby, kuris buvo pasiųstas į Egyptą Anglijos valdžios įvykinimui ten tvarkos, šiandie išleido proklamaciją, kad visi streikuojantįs valdžios darbininkai, kurie nesugrįš į darbą ketverge bus pašalinti. Streikieriai darantįs kliutis norintiems sugrįšti į darbą, bus teisiami karinių teismų.

3 NUŠAUTI.

MADRAS, Ore. — Chrales Sar, jo pati ir josios sunus rasti nušauti jų namuose. Tarp Sar kojų gulėjo šautuvas.

Pakars negrą.

EASTON, Md. — Negras I. Fountain, kuris išžagino 13 metų baltą mergaitę, liko nuteistas pakorimui.

WASHINGTON, bal. 14. — Keturi traktoriai neužilgo bus išvežti į "tolimą šiaurę" — ant Pribiloff salų, kur surasta didelis pusantros mylios ilgio ir pusės mylios pločio plotas ronių kaulų. Jis yra apsuptas smiltimis, per kurias nė automobiliai, nė arkliai negali išvežti. Kaulai bus pargabenti į S. Valstijas ir paversti į mėšlą. Seattle firmos siulo po $14 už toną.

ORAS.

Giedra šiandie ir ryto, biskį šilčiau.

DIDELIS Pavasarinis ŠOKIS

Rengia
Federacija Lietuviškų Kliubų

Subatoje, Balandžio 26, 1919

Douglas Park Auditoriium, Ogden ir Kedzie Ave
Pradžia 7:30 val. vak. Inžanga 50c ypatai.
Muzika A. ANGELUS'O

True translation filed with the postmaster at Chicago, Ill. April 25, 1919 as required by the act of Oct. 6, 1917

Vokiečiai Lietuvoje.

Lenkų siautimas.

Vienas didžiausiųjų Lietuvos priešų tai lenkai. Reikia pastebėti, kad ačiu katalikų bažnyčios lenkiškoje dvasioje veikimui ir ačiu rusų politikai Lietuvoje, užgynusiai lietuviams turėti savo spaudą per 40 metų (nuo 1864—1904), Lietuvoje sulenkėjo dalis dvarininkų ir miestelėnų, bet tų sulenkėjusių elementų žargono, kuriuo jie tarp savęs šneka, vargiai tikras lenkas galėtų suprasti. Taigi tas neva lenkų elementas, ypač apie penketas desėtkų Vilniaus "patriotų," kelia prieš Lietuvą triukšmą po visą pasaulį. Daėjo iki to, kad Varšuvos politikos lyderiai nesykį siuntė Vilniun aplinkraščius patardami vilniškiams "patriotams" netaip jau aršiai elgties prieš lietuvius. Bet, tas jų patarimas paliko be pasekmių, nes Lenkijos "patriotai," gyvenantieji Lietuvoje, nešiojantieji dagi lietuvių pavardes, skelbė visam pasauliui, kad lietuvių visai nėsą, arba jų tiek maža, kad esą už lenkų nugarų jų visai nematyti; kad lietuviai neturį užtektinai inteligencijos, kad jie persiėmę vokiečių dvasia ir tt. Tas buvo skelbiama Europoje. Visai kas kita buvo daroma Vilniuje. Ten "lenkai" šnekėjosi su vokiečiais visai ką kita: jie įkalbinėjo vokiečiams, kad pasitikėti lietuviais negalima, kad jie yra priešai vokiečių ir jiems ginklų duot pavojinga, kad atskiros Lietuvos valstybės negali buti, nes ji yra nauja susiliejusi su Lenkija ir tt.

Kalbėti dabar apie Lietuvos su Lenkija uniją, kuri kadaise buvo užmegsta prieš Lietuvių norą, ir kuri, nustojus politiškos savistovybės Lenkijos ir Lietuvos, nustojo eo ipso savo vertės, dabar nelaikas. Skaitlių lietuvių Lietuvoje parodo statistika — jų yra apskritai imant 80 proc., o lenkų, sulenkėjusių lietuvių, žydų ir tt. tik 20 procentų Lietuvių inteligentijos užsiregistravo, valdžiai pakvietus, suvirš 3,000, įvairių profesijų žmonių, nors toli gražu ne visi galėjo tai padaryti, nes iš rusijos nesugrįžo ir pusė, iš Amerikos nei vienas ir tt.

Taigi su tais lenkais Lietuvos "patriotais" tarėsi vokiečiai kas link Vilniaus ir jau buvo jį atiduavę lenkams, bet savo laiku nuvažiavusioji Tarybos delegacija prirodė Berline, kad kasvienas akmuo Vilniuje tai yra Lietuvos gryna istorija, sulig tų pačių "patriotų" išleistų knygų. Vilnius pasiliko prie Lietuvos. Tada tie "patriotai" griebėsi kitokių įrankių — jie užkvietė lenkų legionus užimti Vilnių, ir tie legionai pradėjo traukt vedami Daubor — Musnickio (grynas lietuvis Daubaras iš Musnikų).

Jie įsiveržė Gardino gubernijon ir taip kulturingai pasielgė su vietiniais gyventojais, kad, sako, jie verčiaus bus ar po rusų, ar po bolševikų, arba net gi po vokiečių valdžios, bet ne po lenkų valdžia. Matydami tum pavojų, vokiečiai nuginklavo tuos legionus.

Ant kiek lenkai neapkencia Lietuvos ir nenori girdėt apie jos nepriklausomybę, parodo kad ir šie faktai.

Kada naujai paskirtam Vilniaus vyskupui kun. d-rui Matulevičiai teko pirmą syk kalbėtis su Vilniaus kapitulos atstovais lenkais, jie aiškiai pasakė, kad "mes Lietuvos Tarybos visai nepripažįstame ir su ja jokių reikalų turėti nenorime", ant ko gavo nuo vyskupo atsakymą: "Aš gi iš savo pusės negaliu Tarybos nepripažinti, nes ją pripažįsta popiežius, paskyrusis mane čionai sulyg prašymo Tarybos prezidento.

Nekalbėsime čia apie tokius faktus, kaip pasikėsinimas iš lenkų pusės nuplėšti nuo Tarybos stogo Lietuvos vėliavą, daužymą Tarybos langų, kėlimą tautiškų lenkų demonstracijų etc.

Vokiečių-lenkų intrygos

Vasarą 1918 m., jau buvo iškovotas iš vokiečių pripažinimas Lietuvos nepriklausomybės. Vietinė okupacijos valdžia matydama, kad Tarybos politika eina ne tuo keliu, kuriom jie norėtų Lietuvą vesti, sumanė išardyti Lietuvos valdžią, o išardžius paimti ją iš kitos pusės.

Tam tikslui vieną gražią dieną tiesiai iš Berno atvažiavo Lietuvon žinomas baronas Roppas, smulkus Lietuvos dvarininkas, turįs tvirtų su vokiečiais ryšių, veikiantis, ant kiek girdėjome, Berline po slapyvarde "Rudolfo". Tas ponas sušaukė Kaune suvažiavimą Lietuvos lenkų dvarininkų, o tas suvažiavimas atsiuntė Vilniun, vokiečių valdžiai leidžiant, tris delegatus: tą patį baroną Roppą, grafą Alfredą Tiškevičių ir dvarin. Vagnerį. Tos delegacijos tikslas buvo — išgauti iš Lietuvos Tarybos sutikimą įsteigti Lietuvoje sąjungą, neva apsigynimui nuo bolševikų. Delegacija prašė Tarybos paskirti iš savo pusės tris atstovus pasitarimams. Taryba delegavo: pris. advok. V. Stašinskį, pris. atdvok. K. Visbarą ir agronomą F. Tubelį. Dvarininkų-lenkų atstovai perstatė tai suvienytai komisijai įstatymų projektą tos sąjungos ir jos busimųjų organų.

Peržiurėję įstatymų projektą, Tarybos atstovai supratę, kame čia dalykas; vokiečio barono Roppo, podraug su lenkais dvarininkais, norėta sutverti Lietuvoje įstaigas, kurios turėtų didesnės teisės už pačią Tarybą, ir kurios dalyvautų daugumą dvarininkų. Tarybos atstovai griežtai atsisakė sutikti ant tokių istatymų. Po to dvarininkų atstovai išvažiavo Kaunan pasitarti su susivažiavimu. Sugrįžę per porą dienų Vilniun, tie ponai kreipėsi tiesiai pas Tarybos prezidentą ir vice-prezidentą pasišnekėti kas link jų projekto. Kitą dieną buvo pakviesta suvienyta komisija, kurioje lenkų atstovai pranešė, kad jie vakar jau paskutiniškai nutarę įstatymų tekstą su prezidentu ir vice-prezidentu Tarybos ir tik belieką Tarybos atstovams pasirašyti po tais įstatymais. Lietuviams atstovams pasirodė keista, kodel Tarybos prezidentas nepasirašė po minėtais įstatymais, jei ištikrųjų juos aprobavo. Buvo pertrauktas komisijos posėdis pasiteiravimui pas prezidentą, ar ištikrųjų įstatai yra aprobuoti. Pasirodė, kad nieko panašaus nebuvo. Tarybos prezidentas ir vice-prezidentas pranešė atstovams, kad su lenkų atstovais buvo tik abelnas pasitarimas kas link minėto klausimo, bet jokio išdirbimo ir paskutiniško nutarimo įstatymų teksto nebuvo ir negalėjo buti, nes tai yra komisijos dalykas. Taipgi, pasirodo, kad vokiečiui baronui Roppui ir lenkams-dvarininkams ant tiek buvo svarbu išgauti Tarybos sutikimą su jų projektu, kad jie dargi ne taip suprato Tarybos prezidento žodžius; bet ir tas negelbėjo, nes lietuviu delegatai jokiu budu nesutiko pasirašyti po jų projektais. O projektai tie buvo labai platųs: vokiečių valdžia buvo sumaniusi pridengti nesukalbamą Lietuvos Tarybą, bet jos vieton reikėjo pastatyti kitą panašią (ir lygios vertės) įstaigą. Taigi, tam tikslui ir buvo sumanyta per baroną Roppą sutverti Lietuvoje antrą sukalbamą Tarybą iš lenkų-dvarininkų, su kuriais buk jau buvęs padarytas sutarimas — perdalint Lietuvą į dalis, vieną prijungti prie Vokietijos, o antrą prie Lenkijos.

Ko Lietuva nori.

Tokiose tai aplinkybėse reikėjo darbuotis Lietuvos Tarybai ir gyventi Lietuvos visuomenei. Bet Lietuva nupratusi prie nelaimių; ji gerai žino, kad šis vokiečių jungas yra paskutinis Lietuvos jungas. Lietuva kovoja už savo liuosybę ir savistovybę ir kovos tolei, kolei taps visai liuosa. Jei nepavysk jai iškovoti neprigulmybės diplomatijos keliu, ji griebsis ginklo, kas jau dabar ir daroma. Dabartinei Lietuvai nepakeliui nei su Rusija, nei su Lenkija; ji gali but tik liuosa, neprigulminga, savystovė valstybė — ir bus. Viens kliutis bus pergalėtos.

— Vigantas

Skaitykite ir Platinkite "NAUJIENAS"

LIETUVOS KUNIGAIKŠTIS MINDAUGIS MELDAŽIO SVETAINE

Milžiniškas Balius 10-ies Metų Sukaktuvių

Dr-tės Lietuvos Kar. Mindaugio

Subatoj, Balandžio 26, 1919

M. MELDAŽIO SVETAINĖJE,
2242-44 W. 23-rd Pl.

Svetainės durys atsidarys 6 v. vak.; programas prasidės 7:30 val. vak.

Įžanga vyrams 35c. Moterims 25c.

Nuoširdžiai kviečiame visus jaunus ir senus atsilankyti ant šio rengiamo 10 metų apvaikščiojimo, nes atsilankiusieji turėsite progą išgirsti garsius lietuvių kalbėtojus: tai yra "Lietuvos" redaktorius adv. B. K. Balutis, ir Dr. D. F. Bagočius. Taipgi deklamuos V. Čeplinskaitė. Taigi kas gyvas — nepraleiskite šios progos, (nes tokių mažai yra) nes, kad paskui nesigailėtumėte kam neteks klausytis prakalbų ir kitokių programo pamarginimų. Kviečia visus KOMITETAS.

BIRUTE rengia Pabaigą Svieto

Nedelioje, Balandžio 27, 1919
C.S.P.S. Svet.
1126 W. 18-th St,
Pradžia 8-tą valandą vakare
Vadovauja p-nas ST. ŠIMKUS.

Taip vadinasi "Pabaiga Svieto"!
Bet nenusiminkite. Ta "Pabaiga Svieto" nebus tokia "smutna", kaip jūs manote, nes ji bus su dainomis ir šokiais, kuriuos atliks "birutiečiai".

Beto, gerai įsitėmykite, kad po "Pabaigai Svieto" bus ytin gera muzikalė dalis kaip tai: duetai, kvartetai, trio, solo ir tt. 'Birutės's' moterų, vyrų ir mišrus chorai padainuos daug naujų, gražių dainų.

PO PROGRAMO — ŠOKIAI
Kviečia visus — " BIRUTĖ".

PASTABA PASTABA

Pradedant Nedėlia ir Balandžio 27-tą d. ir toliaus musų sankrova bus uždaryta.

VISĄ DIENĄ NEDELIOJE

Specialiai bargenai kiekvieną Subatą. Nusipirkite kas reikalinga laike šios savaitės.

H. B. STERN
3442—3444 So. Halsted St., Chicago, Ill.

GRAŽUS VAKARAS

Rengia West Pulimano Keturių Draugijų Sąryšis

Stato scenoje vieno veiksmo komedija

"Nenori Valgyti Duonos Graužk Plytą"

Subatoje, Balandžio (April) 26 dieną, 1919 m.

WEST PULLMAN TURNER HALL,
12001 So. Halsted St.

Pelnas to vakaro eis knygyno ir svetainės palaikymui.
Pradžia 5 val. vakare. Inžanga 25c ir 35c.

Dr-stė Susivienijimo Brolių Lietuvių rengia

BALIU

Nedėlioje, Balandžio (April) 27 dieną, 1919,

APV. DIEVO PAR. SVETAINĖJE,
Prie 18-tos ir Union gatvių.

Pradžia lygiai 4 valandą po pietų.

Įžanga 20 centų ypatai.

Visi lietuviai ir lietuvaitės prašomi atsilankyti į musų balių, o busite užganėdinti. KOMITETAS.

Teatras ir Dainos

Parengta per
Liet. T. Moks. ir P. Dr-ją Vytis
Bus lošta Komedija

"DAINA BE GALO"

Dainuos Keistučio Mišrus Choras ir Chicagos Lietuvių Vyrų Choras.

Subatoje, Balandžio (April) 26 dieną, 1919

ŠV. JURGIO PAR. SVETAINĖJE,
32 Pl. ir Auburn Avenue

Durys atsidarys nuo 6 val. perstatymas 7 val. vakare
Įžanga 35c ir augščiau. Ant Baliaus po 25c ypatai

Visi lietuviai ir lietuvaitės yra širdingai kviečiami atsilankyti ir pamatyti puikią komediją ir gražių dainų. Taipgi bus Puikus Šokiai.
Kviečia visus KOMITETAS

EXTRA! EXTRA!

PUIKUS BALIUS

Parengtas Teisybės Mylėtojų Draugijos

SUBATOJ, BALANDŽIO (APRIL) 26 D., 1919 M.

MILDOS SVETAINĖJ, 3142 S.. Halsted Street

Pradžia 7 val. vakare. Kviečia visus Komitetas.

DETROIT, MICH.

Prakalbos

Temoje:
"DIDIS SUMIŠIMAS NUPRANAŠAUTAS 2,000 METŲ ATGAL".

Nedėlioj, Balandžio 27 d., 1919 m. 10 val. iš ryto.
ENGLEWOOD TEATRE, 1040 Oakland Avenue
Detroit, Michigan
Inžanga Dykai. Kviečia visus Biblijos Studentai.

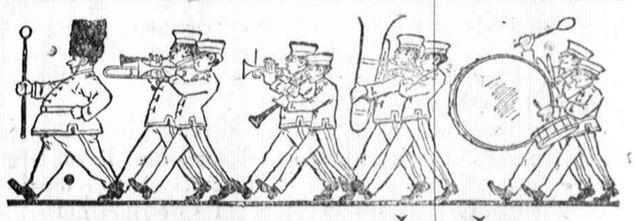

PIRMUTINIS MILŽINIŠKAS

PIKNIKAS

Nedėlioje, Balandžio 27 dieną, 1919 m.

GEORGE M. CHERNAUSKO DARŽE, Lyons, Ill.

Pradžia 9 val. ryto. Tęsis iki vėlai vakaro. Inžanga visiems dykai.

Bus puikus pasilinksminimo šokiai, daug parankesnėj, negu dabar šokių vietoj. Visi svečiai galės linksmintis gražioj vietoj. Kurie nepavėluos atvažiuoti tie bus vaišinami skania sriuba.
Visus nuoširdžiai užprašo GEORGE M. CHERNAUSKAS.

Ką-tik išėjo iš spaudos

"KUNIGAS MACOCHAS"

4-rių aktų ir 6-šių atidengimų tragedija. Knygutė 35-kių puslapių, kaina 30c.
AGENTAMS duoda gerą nuošimtį.
Reikalaudami knygučių kreipkitės šiuo adresu:
M. DUNDULIENĖ,
1915 So. Halsted St., Chicago, Ill.

PIRMA NEGU PIRKSI, GAUK MUSŲ KAINAS
ant Durų, Lentų, Rėmų ir Stogams Popiero
SPECIALIAI: Maleva malevojimui stubų įvidaus, po $1.40 už gal.
CARR BROS. WRECKING CO.
3603-3639 S. Halsted St., Chicago, Ill.

KORESPONDENČIJOS

WESTVILLE, ILL.

Valdininkų rinkimai.

Balandžio 15 dieną čia buvo rinkimai miestelio valdininkų majoro ir trijų trustisų. Majoru išrinkta lietuvis, Petras Gladauskas (Glodowski). Gavo 725 balsus. Jo oponentas (taipjau lietuvis) Mykolas Geriba, gavo vos 401 balsų. Ir tai nevėizint to, kad už jį varyta didelė agitacija. Mat, jis butinai ryžosi sumušti savo oponentą. Darbo Partijos kandidatą Gladauską. Bet vestvilliečiai šį kartą parodė, kad jie už stiklą alaus ar cigarą nebalsuoja. Jie pavartojo savo protą, ir tai labai geras ženklas.

Į trustisus tapjau tapo išrinktas vienas lietuvis, Viktoras Stanevičius, kiti du — A. Hudock ir V. Lenfeaut — francuzu. Aplamai, visi išrinktieji yra Darbo Partijos žmonės. Jiems užėmus miestelio valdžios reikalų tvarkymą laukiama didelių permainų. Mat, prie senosios valdžios dažnai atsikdavo visokių neaiškumų, dėlei kurių kiek laiko atgal buvęs miesto kapitonas gavo padirbėti keturiolika mėnesių valstijos kalėjime. Panašų nesmagumą turi ir naktinis kapitonas. Jis jau yra nuteistas, tik gavo leidimą apeliuoti į augštesnį teismą. Dar didesnio nesmagumo turi buvęs generalis miestelio pačto viršininkas L. S. Jis kaltinamas išeikvojimu 2495 dol., ir dabar jisai yra išvežtas į Cairo, Ill., kur laukia galutino nuosprendžio.

Kadangi visi jie yra lietuviai ir katalikai, tad tokiu savo nusielgimu jie labai pažemino lietuvių vardą — svetimtaučių akyse. Tikimės, kad prie naujosios miestelio valdžios panašus "neaiškumai" nebeatsikartos, nes P. Gladauskas yra nepermaldaujamas visokių šulerių priešas.

Bejo, rinkimų dieną visos smuklės stovėjo uždarytos. Bet tie, kur be to negal apsieiti, vienoj smuklėj besilinksmindami uždegė keną gazolino, kur vienas lietuvis, J. R., labai apdegė. Tik kada subėgo ugnagesiai, pavyko užgesinti tą degantį žmogų.

— Sole Sol.

Nepavyko apdumt balsuotojus.

Šiais rinkimais pilnai laimėjo Nepriklausomoji Darbo Partija. Demokratai ir republikonai šiais rinkimais buvo visai prapuolę. Mat, buvo pasiskyrę t. v. Working men's tikietą. Bet balsuotojai žinojo ko verti tie "darbininkai" ir išsirinko tuos žmones, kurie pinigų neturi ir nepirko cigarų bei alaus. Dabetgi žmonės juos išrinko. Išrinko todel, kad jie turėjo prie renkamųjų pasitikėjima.

— M. Vaikas.

ROCHESTER, N. Y.

Klerikalų pasistatymas prieš socialistus.

Balandžio 8 d. LSS. 7 kp. ir LMPS. 26 kp. sušaukė viešą Roch sterio lietuvių susirinkimą. Nevėizint to, kad oras buvo labai prastas, nes lijo, žmonių prisirinko nemažai. Apie aštuntą valandą vakare susirinkimas tapo atidarytas d. M. J. Masio. Jisai paaiškinęs tikslą sušauktojo susirinkimo, perstato kalbėti d. M. Duseiką. Jam užbaigus galėsią kalbėti visi tie, kurie pasiprašys balso, tik ne ilgiau kaip po penkias minutes. Diskusijų tema — rinktį milijoną prašų, ar ne? Po to tuoj pasirodė d. Duseika. Kalbėjo apie Lietuvos išdavikus ir pardavėjus darbininkų klesos — lietuvius klerikalus bei jų organizuojamus batalijonus. Kalbėjo gerai.

Po prakalbų prasidėjo diskusijos. Tuoj pašoko vietos klerikalų lyderis, p. Žimnickas, ir pradeda šaukti:

—Rašykitės po musų peticija, nes mes norime gauti Lietuvai nepriklausmybę... Rašykitės!

Jam betgi duota tinkama pastaba, butent: kas toks, iš Lietuvos, jį ir jo klerikalus įgaliojo rinkt kalbamuosius parašus? Atsakymas buvo: Nežinau... Publika pradėjo kvatoti iš keisto klerikalų padėjimo ir p. Žimnickas nutyla.

Antras atsistoja liaudininkas J. J. Žilis. Jis aštriai smerkia klerikalus ir užrėiškė, kad kas pasirašys po ta klerikalų peticija, tas liks Lietuvos išdaviku, nes dabartinė klerikalų valdžia yra Lietuvos žmonių pardavikė, nes jai viešpataujant laisvę turės tik klerikalai, o pažangioji visuomenė bus varžoma ir persekiojama. Publikoj plojimas ir šauksmai "šalin klerikalus! šalin Lietuvos pardavikus."

Diskusijos tečiaus dar užsitęsė apie puantros valandos ir klerikalai buvo galutinai sumušti, nors ir patįs prie to prisipažint nenorėjo. Kada tapo uždarytas susirinkimas, tai klerikalai urmu bėgo prie steičiaus ir pradėjo maldaut:

—Pirmininke, duok man balsą... man, man ir man... Jie mat norį pasakyti, kad esą geri žmonės. Publika pasidalina į keletą atskirų burių ir vėl prasideda "linosos diskusijos" — niekieno nepirmininkaujamos. Iš šalies žiurint atrodo didžiausia suirutė. Klerikalai negal nė prasižioti, ant kiekvieno žingsnio jie tampa biauriai sumušti socialistų argumentais. Jau dvylikta valanda nakties, bet diskusijos dar nesibaigia. Tada pirmininkas apreiškia, kad svetainę priscina apleisti, bet diskusijos bus galima užbaigt balandžio 13 dieną. Visi išsiskirstė.

Sulaukėme tos tryliktos balandžio ir visi dui į tų pačių kuopų surengtą "susirinkimą atsakymui vyčių organizatoriams." Publikos prisirinko pilnutėlė Gedimino svetainė. Susirinkimą atidarė d. I. Stanley Kalbėti perstato net tris draugus: M. J. Masį, B. Černauską ir M. Duseiką. Pirmasai kalba apie valandą laiko. Jo kalba buvo — atsakymas į negudrius vyčių organizatorių prasimanymus ir tt. Klerikalams pasidaro karšta ir tuli jų bėga iš svetainės. Reikia dar pažymėti, kad šį kartą jie buvo susirinkę ne tam, kad atsirėmus prieš socialistų argumentus, bet kad sukėlus triukšmą ir išardžius susirinkimą. Socialistai tečiaus laiku apsižiurėjo ir pasirupino užtektinai tvarkos dabotojų. Tuo budu klerikalai ir vėl pralaimėjo; kuriems nepatiko, turėjo kiutyt iš svetainės gražumu, nes kitaip butų patekęs negerovėn....

Antras kalbėtojas trumpai nurodinėjo klerikalų darbelius ir po jo pasirodė d. M. Duseika. Kalbėjo apie darbininkų judėjimą užmaryj.

Po prakalbų ir vėl prasidėjo diskusijos. Klerikalai ir vėl apie savo peticijas bei parašų rinkimą. Bet ir šį kartą pelnė tiek pat, kaipir pirmame susirinkme.

Beje, reikia dar pažymėti, kad į šį susirinkimą buvo kviesta vietinės parapijos klebonas, kun. J. Kosaitis. Taip buvo pažymėta skelbimuose, bet kunigėlis nepasirodė.

—Senas Karcivis.

WINIFRED, MONT.

Lietuviai ukininkai.

Lietuvių ukininkų šioje apielinkėje nedaug, tik penkios šimtinės. Visi ukininkai. Ir visi pasilaiko ytin puikiai, turi nemažiau kaip po du šimtu akrų geros derlingos žemės, ašpats — penkis šimtus. Čia gerai uždara žieminiai kviečiai (nuo 20 ki 65 bušelių nuo akro), avižos (nuo 50 iki 115 bušelių) ir tt. Gerai derą ir bulvės.

Darbų jokių čia nėra, išskiriant ukio darbus. Dirbantieji prie ukio darbininkai gauna nuo 45 iki 75 dol. į mėnesį.

Šiemet pas mus žiemos kaip ir nebuvo. Sniegas pasirodė tik kovo pirmą. Bet užtai per dvi savaiti tai kad snigo — be jokio sustojimo. Ir šaltės buvo nemažas — trisdešimts laipsnių "belou zyro". Tuo tarpu ir vėl šilta. Sniegas dingsta, kaip kamparas. Manome, kad nuo penktos gegužės jau galime pradėt ukininkauti.

Šiaip nieko ypatinga musų Winifrede. Tuo labiau, kad lietuviai tik retkarčiais turi progos susieiti ir pasikarti apie savus reikalus. Mat, jie nedaikte, o pasiskaidę (tarp yankių) gyvena.

— P. Bakshas.

SLA. Apskritys Wisconsin Valstijoj.

(Atsiųsta)

Kas sykis aiškiau matyti, kad SLA. vairą, anksčiau ar vėliau turės paimti progresyviai žmonės, nes senieji jį negalės išlaikyti. Tai faktas: jau pradėjo pasirodyti kuopų protestai prieš Pildomąją Tarybą, o ypač organo redaktorių, kodel nesilaiko nuošaliai nuo politikos. Tuo tarpu "Tėvynė" yra pakinkyta į politikierių vežimėlį ir važiuoja, kur diplomatai diktuoja.

Nariai turėtų nenusiminti, bet žiurėti į gražų ir laimingą organizacijos rytojų. Pastarnisiais metais aiškiai parodė, kad labai mažai be truko balsų, kad SLA butų buvęs darbininkų rankose. Sekančiais metais darbininkai bus dar galingesni ir tuomet išpuls visi ponai iš savo vežimėlių. Mat, nariai jau pradeda suprasti, kam tarnauja musų organizacijos organas.

Kur yra politika, ten nėra pasiekimo organizacijai. Kad ir ame II Apskrytyj; pirmiaus en priklausė Indianos ir Wisconsino kuopos, o dabar matyti, kad šalinas viena po kitai: Indianos valstijoj gyvuojančios kuopos jau susiorganizavo apskritį; tuoj jas paseks ir Wisconsino valstijoj gyvuojančios kuopos.

Jau buvo rašyta Naujienose, kad 100 kuopa atsišaukė į kitas kuopas kas del apskričio. Tečiaus tulos kuopos dar buvo nutarę palaukti II Apskryčio suvažiavimo ir žiurėti ką jisai yra nuveikęs per 1918 metus. Iš raportų tečiaus pasirodė, kad organizacijos naudai nėra niekko svarbaus atlikęs.

Wisconsino valstijoj yra plati dirva progresyviams, tik reik dirbti: čia randasi 5 kuopos; yra daug skaitlingų lietuviais kolonijų, bet nėra kuopų. Apskritys galėtų suorganizuoti, kuopas. Pav.: Sheboygan, Port Washington, Bever Dam ir Ashland taip ir kitur, kur randasi lietuvių.

Butų geistina, kad čia suorganizavus tris Apskričius arba rajonus: LSS. jau randasi dabar dar yra reikalingi šie: SLA. ir LDLD. Turėdami tris rajonus mums bus daug patogiau veikti.

Į darbą, draugai, pajudinsime Wisconsino valstiją!.

— Stasys A. Dementis.

Dr. A. Montvid
CHICAGO
GYDYTOJAS IR CHIRURGAS
25 E. Washington St., Marshall Field Annex, 18 floras, Suite 1827
Phone Central 3562. Valandos: 10 iki 12 ryto
1739 So. Halsted St. Phone Canal 4626
Valandos: 6 iki 8 vakare
Rezidencijos telefonas West 6126

STAR & GARTER
MADISON PRIE HALSTED STREET
--- BURLESQUE ---
THE BEST SHOW IN TOWN
WITH FRANK HUNTER
Kasdien du syk 2:15—8:15
Kainos 25c iki 75c
Moteris ir merginos gali lankytis kasdieną

LIBERTY BONDS
CASH
Mes perkame Liberty Bonds už pilną "Cash" vertę.
Atneškite arba atsiųskite į
Atdara kasdien nuo 9—6
Utarninkais, Ketvergais ir Subatomis 9—9
J. G. SACKHEIM & CO.
1335 MILWAUKEE AVE.
tarp Paulina ir Wood Sts.

Hoffman Mokykla
Mes mokiname skaityti, rašyti ir kalbėti ANGLIŠKAI į galimai trumpą laiką. Mes taipgi pirengsime jus į kolegiją ir universitetą. Ateikite ir pasikalbėkite su musų lietuviais mokiniais, kurie papasakos jums apie musų devynių metų pasisekimą. Musų mokytojai draugiški, pažangus ir prityrę.
1537 North Robey Street. Arti Milwaukee Avenue

Iš priežasties ligos parduodu kaip uždyką Teatrą Krutamų Paveikslų pirmos klesos padėjime. Neša apie $100.00 čysto pelno į savaitę. Jeigu tam reikale nebuvote, tai aš išmokysiu už dyką. Kiekvienas gali tą reikalą vesti ir turėti gerą pelną. Atsišaukite
S. SOKALSKIS,
29 S. La Salle, Room 336, — Chicago, Ill.

100% Tyro Turkško Tabako

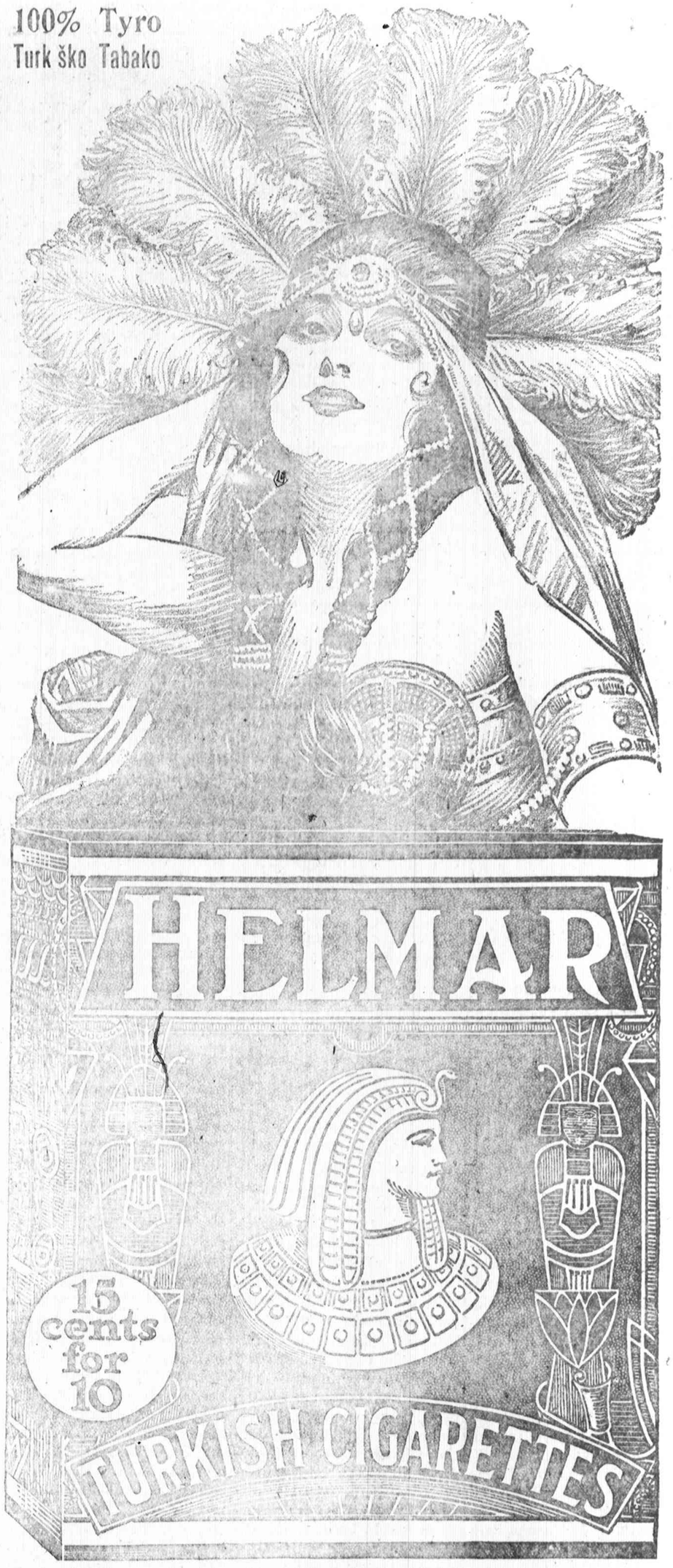

MES norime kad jus pamėgintumet, šiadie-ne atsidėliokite!-- dėžute Helmar Turkiškų Cigaretų.

Surukykite pusų jų--jei jus esate ne daugiau negu pakuksminti, sugražinkite likusius išdirbėjui ir gausite visus jusų pinigus atgal.

Mes darome ši pasiulimą drasiai -- kadangi Helmar yra 100% Tyri Turkiški.

S. Anargyros Išdirbėjai augščiausios rųšies turkiškų ir egiptiškų cigaretų svietė.

Quality Superb

NAUJIENOS

THE LITHUANIAN DAILY NEWS

Published Daily except Sunday by the Lithuanian News Pub. Co., Inc.

1739 SO. HALSTED ST., CHICAGO, ILLINOIS

Telephone Canal 1506

Naujienos eina kasdiena, išskiriant nedėldienius. Leidžia Naujienų Bendrovė, 1739 S. Halsted St., Chicago, Ill. — Telefonas: Canal 1506.

Užsisakomoji Kaina:

Chicagoje — pačtu:	
Metms	$6.00
Pusei meto	3.50
Trims mėnesiams	1.85
Dviem mėnesiam	1.45
Vienam mėnesiui	75
Chicagoje — per nešiotojus:	
Viena kopija	.02
Savaitei	12
Mėnesiui	50
Suvienytose Valstijose, ne Chicagoj, pačtu:	
Metms	$5.00
Pusei meto	3.00
Trims mėnesiams	1.65
Dviem mėnesiam	1.25
Vienam mėnesiui	65

Pinigus reikia siųst Pačto Money Orderiu, kartu su užsakymu.

True translation filed with the postmaster at Chicago, Ill. April 25, 1919 as required by the act of Oct. 6, 1917

Apie Rusiją.

Ar pagalvojote kada nors, kad Rusija apima milžinišką žemės plotą.

Rusijos gyventojai per amžius buvo nualinti ekonomiškai ir dvasiškai ten gyvavusio carizmo ir tik maža jų dalis mokėjo skaityti ir rašyti.

Rusijos žmonės neturėjo tiesos rinkties, organizuotis ir apkalbėti savo reikalus.

Rusijos įsikišimas į karę prieš centralines valstybes atsiėjo tiek, kad milijonai žmonių joje žuvo ir šalis pilnai pajro ekonomiškai.

Rusijos negalėjimas ilgiau laikytis karės privedė ją prie Bresto taikos, kurioj prisiėjo priimti aštrias kaizerio sąlygas ir net po to da vis kaizerio valdžia lindo į Rusiją, kad užgriebus, kas ten buvo likę naudingo.

Nuo pat revoliucijos pradžios iki pat šiol Rusijoj eina kova už revoliucijos laimėjimų apsaugojimą, nes ten randasi labai daug priešrevoliucinių jiegų, kurios susideda iš dvasiškijos, dvarponijos, stambių ukininkų, buvusios biurokratijos, mažesnių ir didesnių fabrikantų ir finansierių ir tamsių elementų iš mažažemių ukininkų ir darbininkų klesos. Darbininkų klesos susipratusiems nariams ir mažažemių ukininkų klesos nariams susidėjus su idėjiniais pasišventėliais prisieina saugoti šalį nuo kontrrevoliucijos.

Viso pasaulio buržuazija susideda su Rusijos kontrrevoliucijonieriais, kad apgalėjus socialistų galybę Rusijoj.

Imant visus šituos faktus kruvon, ar galima reikalaut, kad kas padarytų ten umai tobulą tvarką ir kad tvarka butų vykdinama su artistišku dailumu? Sutvarkyti Rusijos ekonominius, politinius ir apšvietos reikalus atsakančiai bus galima tik į keletą metų. Kaltinti dabartinę Rusijos valdžią už tai, kad ten ne viskas eina tvarkiai, dailiai, demokratiškai ir tt., reiškia nežinoti viršminėtų ir daugelio kitų panašių faktų arba tyčia jų neprisiminti. Mes, socialistai įvairių frakcijų, ir revoliucionieriai, kurie trokštame matyt Rusijos revoliuciją nesunaikinta, galime pakritikuoti Rusijos valdžios, turinčios frakcijinę taktiką, tulus mums klaidingais išrodančius žingsnius, mes galime reikalaut, kad visos revoliucinės socialistų frakcijos butų priimtos į valdžią greitesniam ir dailesniam šalies sutvarkymui, bet jokin budu mes neturime reikalauti, kad Rusijos valdžia nustotų kovojusi prieš kontrrevoliuciją, kad ji paleistų dalykus tiek liuosai, jog priešingom spėkom butų proga organizuotis ir užgniaužti revoliuciją.

Bendradarbiams ir korespondentams.

Slapivardžiai po raštais pas lietuvius yra madoj, nes mes savo didžiumoj paciname iš Rusijos, kur laisvė žodžio buvo draudžiama ir kur kiekvieną progresyvį žmogų sekiojo caro šnipai. Tokiose šalyse kokia buvo Rusija prie caro, maži ir dideli rašytojai pasirašo slapivardžiais, kad išvengus nutėmijimo ir sekiojimo visame veikime. Jeigu rašte nėra nieko tokio, prie ko valdžia galėtų kabintis, tečiaus raštas visgi nėra valdžiai gardus, sveikiau buvo rašytis slapivardžiais.

Amerikoj, kol pirmeiviškas judėjimas buvo menkas ir visame mieste bei miestelyj buvo tik po vieną ar keletą pirmeivių, pastarieji buvo persekiojami tamsiosios minios, ypač jei kunigais užkamanduodavo. Tuo met korespondentams ir neretai kitokių raštų rašytojams prisieidavo dengties slapivardžiais.

Dabar aplinkybės persimainė veik visose lietuvių kolonijose Amerikoj. Slapivardis (pseudonimas) dabar gali buti vartojamas tik kaipo pasirinkimas savo protą ir jausmus užganėdinti — kaipo dailė. Jeigu kas pasirenka kokį pseudonimą, jam patinkantį ir reiškiantį, jis privalo ir nešioti jį visados ir po visokios rųšies raštais. Gali rašytojas turėti ir kelis pseudonimus, kaip darė Dr. V. Kudirka, jei tai daroma su gerais tikslais. Kudirka stengėsi parodyti lietuviams, kad jau daug yra lietuvių rašytojų, jog ne jis vienas laikraštį pripildo ir gal mainė pseudonimus, kad caro valdžiai butų sunkiau susekti, kas rašo. Kitaip yra dabar su mumis. Visose lietuvių kolonijose yra jau gana socialistų, taut\ininkų, bedievių ir klerikalų. Bijot persekiojimų jau nereikia tiek, kaip pirmiau. Todel gerus ir blogus nuotikius lietuviškų sriovių veikime jau galima gana drąsiai aprašyti pasirašant savo tikrą pavardę.

Dabartinei Naujienų redakcijai teko tėmyti per daugelį metų Amerikos lietuvių laikraščius ir vienas dalykas metasi į akis — tai slapivardžiai netoli po visais raštais, kurie iš blogosios pusės apkalba tai organizacijas, tai asmenis. Šitokiai parktikai reikia padaryti galą. Lai asmenų ir orgainzacijų kritikai išeina ir pasirodo, kas jie yra. Tuomet jie kalbės daugiau teisybės. Tuomet jis gėdinsis meluoti ir šmeižti. Kodel tie patįs rašytojai taip mėgsta pasidėti savo tikrą pavardę po raštais, kuriuose jie nekliudo asmenų ir organizacijų ir kuriuos jie nėra pavogę iš kitų kalbų? Atsakymas aiškus.

Naujienų redakcija duoda suggestiją visiems laikraščiams atmesti slapivardžius po raštais, kliudančiais asmenis ir organizacijas.

Mums, socialistams, kurie esame šiuo tarpu paskendę frakcijiniuose ginčuose, daeinančiuose iki aštrumo, yra tuo labiau svarbu, kad neduoti slėptis tiems, kurie kitus ne tik kritikuoja, o ir šmeižia. Šalin kaukės ir slapstymaisi už redakcijų nugaros. Kas nori kitą kritikuoti, lai pats išeina ir pasirodo, kas esąs.

KAZIMIERAS GUGIS
ADVOKATAS
Veda visokius reikalus, kaip kriminatiškuose taip ir civiliškuose teismuose. Daro visokius dokumentus ir popieras.

Namų Ofisas:	Miesto Ofisas:
3323 S. Halsted St.	127 N. Dearborn St.
Ant trečių lubų	1111-13 Unity Bldg.
Tel. Drover 1310	Tel. Central 4411

True translation filed with the postmaster at Chicago, Ill. April 25, 1919 as required by the act of Oct. 6, 1917

Politinės spekuliacijos Vokietijoj.

Specialis Chicagos Daily News korespondentas Vokietijoj, Ben Hecht, savo korespondencijoj iš Berlino, datuotoj balandžio 20, rašo:

Po to, kaip man teko pabuvoti vokiečių bolševizmo širdyj [Muenchene, Bavarijoj], atvykus čia į Berliną nelengva kuo nors beužsiinteresuoti tų Prusijos politinių orakulų tik plepėjimo ir tauškėjimo duburiuose, Berlinas, regis, tiek tesusisiekia su tikruoju Vokietijos padėjimu, kaip kad su tuo, kas dedasi Abisinijos viduj.

Bernstorffas, Hardenas ir Reventlowas vadovauja naujai jų suorganizuotai grupei, kuri pasivadino "Vakariečiais." Jos tikslas — jungties su Suvienytomis Valstijomis, o izoliuoti (atskirti) Franciją. Kita vėl grupė, kuri vadinasi "Kontinento Lyga" ir kuriai vadovauja Bernhardi, stoja už tai, kad susijungus su Francija, o izoliavus Angliją ir Ameriką. Yra dar valstybės veikėjų, kurie daro pastangų susijungti su Rusija.

Pasišnekėjime su grafu Bernstorffu, jis tvirtino man, kad Rusijoj bolševizmas darąsis vis labiau nuosaikesnis ir kad Leninas patsai imąs nusileisti kapitalistų klesai. Vienas finansininkas, kurs nenori, kad jo vardą suminėčiau, pasakojo man, jogei keletas Vokietijos bankininkų davę bolševikams 30 milijonų markių propagandos tikslams, "idant tuo budu apdraudus savo ir savo šeimynų gyvybę." Taipjau eina gandas, kad vienas stambiausiųjų kasyklų savininkų Ruhr distrikte atidavęs bolševikams dvejas kasyklas del tolygių priežasčių.

Vyriausia, kas dabar Wilhelmštrassėj kalbama, tai apie taikos sąlygas. Aplamai, visi mano, kad Vokietija nepasirašysianti po taikos sąlygomis. Yra taipjau žinių, kad monarchistų vadai daro sumokslų ir veda intrygas. Iš antros pusės, eina stiprųs girdai, kad Prusų diplomatai tiesia kelią padarymui sąjungos su Rusija.

Ką visi tie manevrai turi bendra su Vokietijos situacija, tai gyva misterija žmogui, kurs ką-tik atvykęs iš Bavarijos ir Saksonijos bruzdėjimo c e n t r ų. Šiaip ar taip, iš šalies žiurint Berlino Wilhelmštrassė atrodo visai neinteresinga ir nesvarbi politikos dalykais vieta. Galima beveik tikrai sakyti, kad keliomis savaitėmis Bavarija pa siskelbs nepriklausoma sovietų respublika, ir kad ją paseks taipjau ir Saksonija. Tik umus ir griestas Berlino valdžios nusileidimas gali dar sulaikyti Vokietiją nuo suskilimo į komunistinius gabalus. Į tų nusileidimų sritį įeina taipjau atsisakymas nuo vietos dabartinių lyderių, Eberto ir Scheidemanno.

Bavarija pasiruošus daryti taiką bykokiomis sąlygomis, kokias tik entente (talkininkai) padiktuotų. Ir tasai jų taikumas nėra taip juokingas, kaip kad jis atrodo. Užpakalyj tokios Bavarų politikos yra savas tikslas: pasiųsti bolševikiškus agentus Francijon, Anglijon ir Italijon, nuversti tose šalyse valdžias ir tuo budu niekais paversti taikos sąlygas, kurias kapitalistinės valdžios buvo atmetusios.

Iš Muencheno išvažiavau pirmuoju išeinančiu traukiniu. Vagonai buvo kimštinai prisikimšę pasažierių. Pavažiavus Regensburgo linkui, traukinys suiro ir pasažieriams teko braukti Hofan kuo kas įmanė. Pakeliui pravažiavau tuzinus smulkių ukių, kur ant stogų plevėsavo raudonos vėliavos, o prie durių buvo pastatytos šaujamos mašinos, sergėjamos kaimiečių, dėvinčių raudonas juostas ant rankovių. Visą pusnaktį ėjęs pėkščias, o paskui besikarstydamas tai ant vežimų, tai į automobilius, tai į lokomotyvas galų gale atvykau į Leipzigą. Čia visi traukiniai buvo sustoję, nevaikščiojo visai, nes del visuotino streiko Ruhr distrikte nebuvo anglių. Tukstančiai keleivių klaidžiojo po miestą laukdami transportacijos.

Aplinkiniais keliais, per Drezdeną, pagalios atvykau į Berliną. Čia aš sužinojau, kad iš keliolikos mano kurjierų, kuriuos aš buvau pasiuntęs iš Muencheno su telegramomis, du buvo Hoffmano valdžios areštuoti Bramberge, telegramos konfiskuotos ir paskelbta kaina mano galvai už tai, kam aš skleidęs iš Muencheno bolševistinę propagandą. Užsienio dalykų departamentas Berline atsisako ką-nors daryti, kad mano kurjierai butų paliuosuoti; jiems, matyt teks palaukti iki Hoffmano valdžia puls, ir tik tada bus paliuosuoti.

Berlinas ramus ir keistas. daug domos atkreipė į save trukimas santykių tarp Bernstorffo ir Brockdorf-Rantzau'o. Po nas Noske susidėjo su Brockdorf-Rantzau, kad nedarius nė jokių nusileidimų radikalių socialistų elementams. Gr. Bernstorffas betgi priešinasi tokiai taktikai ir, matyt, manevruoja, kad susijungus su Rusija.

True translation filed with the postmaster at Chicago, Ill. April 25, 1919 as required by the act of Oct. 6, 1917

Pasaulio Darbininkų Judėjimas.

(Žinios International Labor News Service)

ITALIJA.

Socialistų srovių programai.

Rymas. — Italijoj, taip kaip ir kitur, įvairios socialistų srovės turi kas savo skirtingas pažvalgas. Judėjimas pasiskaido į tris grupes: Maksimalistus (arba kairiuosius), dešinius reformininkus ir parlamentinę grupę. Maksimalistų programas galima pasakyti šitaip: 1. Nesusidėti su buržuazija; 2. Skatinti revoliucinę minių energiją ir lavinti organizuoto proletariato išgalę paimti naujos visuomenės tvarkos vedimą į savo rankas; 3. Pritarti visuomeninimo principui ir priešintis privatinei nuosavybei; 4. Įsteigti socialistinę republiką; 5. Pripažinti visuotiną streiką, paimti politinę ir ekonominę galybę ir proletarinę diktaturą kaipo įmones socialės revoliucijos įvykinimui. Svarbiausias jos propagandos darbo tikslas susideda iš ardymo buržuazinių organizacijų galybės ir mobilizavimo visų proletarioto jiegų. Kas del vidujinio partijos gyvenimo, tai ji skelbia smarkų veikimą, laisvą diskusiją ir aštrią discipliną.

Dešiniųjų reformininkų srovės programas reikalauja greito demobilizavimo, amnestijos, politinės laisvės principų grąžinimo, atšaukimo visų kareivių iš Rusijos, aštuonių valandų dienos. Šita srovė yra įsitikinusi, kad proletariatas nėra dar gana prirengęs imti ant savęs atsakomybę vedimo valstybės mašinos; jie todel proletariato diktatorybę skaito perankstyva ir pavojinga iki minios nepasieks augštesnio kulturos laispsnio. Jie plačiai varo propagandą išplėtojimui kolektyvizmo idėjos priešingos individualizmui. Jie taipgi skatina prie artesnio susirišimo su socialistų partijomis kitose šalyse ir dalyvavimo tarptautiniame socialistų kongrese.

Parlamentinė grupė yra pasistačiusi šitą veikimo budą: 1. Reikalauti, kad parlamentinis posėdis nebutų trumpinamas taip, kaip paskutinysis; 2 Protestuoti prieš talkininkų atsinešimą linkui rusų revoliucijos; 3. Reikalauti atsteigimo viešųjų laisvių; 4. Cenzuros panaikinimo; 5. Pilnos amnestijos visiems nubaustiems del politinių priesasčių; 6. Pripažinimo Turati'o projekto duoti moterims proporcinį atstovavimą ir balsavimą.

Italijos Bute Labriola smarkiai užpuldinėjo Tautų Lygą. Jis karštai gynė bolševikų režimą Rusijoje ir peikė melų kampaniją atkreiptą į ją. Buvo didelės protesto demonstracijos prieš įsiveržimą Rusijon daugelyje Italijos miestų.

Sarrati, Avanti redaktorius, tapo paliuosuotas; jį pasveikino didžiulės minios Milane ir tą pačią dieną jis kalbėjo už pilną amnestiją visiems politiniams kaliniams ir prieš įsiveržimą Rusijon.

KANADA.

Viena Didėji Unija auga Ontarijoj.

Hamilton, Ont. — Viena Didėji Unija sparčiai auga. Hamiltone yra jau didelis lokalas, kuris greitai įgyja spėkos.

Judėjimas prasidėjo vasaryje išpradžių organizavimu neišlavintų ir kaikurių išlavintų darbininkų, bet kuomet trimito balsas nuskambėjo Calgary'je, šaukiantis priimti V. D. U. pleną Kanadoje, keli labai veikląs stačiatikinių darbininkų unijų nariai ėmė kalbėtis su lokalo pirmininku ir pasekmė buvo ta, kad apskritų darbininkų unija tapo paversta tikrąją Didžiąja Unija.

Kiekvienas darbininkas dirbantis rankomis ir galva yra priimamas į narius, ar jis butų unijinių ar neunijiniu asmeniu. Tie, kurie yra dabar esančių unijų nariais, moka tas pačias duokles, bet jie turėjo pasižadėti, kad jie laikysis ištolo nuo industrializmo savo amatinėse unijose.

Norint parodyti, kad šitas naujas judėjimas yra masiniu, užtenka paminėti šitie faktai: Lokalai jau yra Kitchener'yj, St. Catherine'je, Niagara Falls (Ont.), Guelph'e ir Torontoje.

Skaitytojų Balsai

Už išreikštas šiame skyriuje nuomones Redakcija neatsako.)

MARIONŲ DRAUGO TUŠTUMAS.

Kai kada aš pasižiuriu į brolių marionų Draugą, norėdamas patirti ar toli jisai nuprogresavo pradedant tuo laiku, kada jo ėdžias apleido paskilbusis "metodologijos daktaras".

Nieko panašaus! Skirtumas yra tik tone, o visa kita atsiduoda tuo pačiu senu tuštumu, kuriuo pasižymi visi — ir lietuviškų ir nelietuviškų — marionų draugai.

Pons lietuviškų marionų Draugas ir dabar tebesidžiaugia kramolos malšintojų žygiais. Dar daugiau, garbina juos. Neabejoju, kad jam pasidarytų labai lengva ant širdies, jeigu vieną gražią dieną konfratrai atidarytų inkvizicijų duris ir įmestų ten tokį eretiką, kaip "kunigą Mockų ir kitus.

Oi, džiaugtųsi jie, labai džiaugtųsi! Džiaugtųsi, kad nebeliktų Liet. Laisvamanių Susivienijimo, kuris Ciceros klerikalams kadais įteikė nepaprastai puikų prezentą vardu **Indžionkšen...**

Dabar tokiems marionų Draugams lieka džiaugties — tik savo tuštumu. Pav., andais brolių marionų Draugas ypatingu pasigėrėjimu pakartojo tilpusią Chicagos geltonlapiuose žinią apie tulą septynių metų amžiaus "karžygį," kuris siulęsis Evanstono policijai už šnipą — socialistų suvaldymui! Tik policija pasirodė gudresnė negu lietuvių marionų Draugas: Ji paliepus tam vaikučiui bėgti pas mamą ir gerai išsimiegoti. Kuris marionų prietelis palieps gerai išsimiegot tam savo Draugui?

—Gvaizdikas.

DVI MEDALIO PUSĖS.

Unija šiandie dar yra toks dalykas, į kurį žmonės žiuri ne kaipo į butiną visuomenės besiplėtojimo pasekmę, o savarankį kieno-nors išmislą — gerą ar blogą. Nestebėtina todel, kad tuli darbininkai netik patįs šalinasi unijų, bet ir savo draugams įpasakoja, buk unija tik suvaržo jų laisvę. Ir be unijų girdi, galima atsiekti viso gero ir tt. Kiti vėl mano, kad unija, tai visoks darbininko išganymas. Unijų viršininkai jiems — neklaidingiausi žmonės, kurie visada ir visur "stikina" už unijistų reikalus.

Ir taip begalo.

Tai yra dvi medalio pusės, deja, klaidingai įžiurėtos ir suprastos. Unija, kaipo tokia, visai nėra tas, kuo ją prisistato pirmieji. Jegu nebutų unijų, tuomet tie, kur dabar bėga nuo jų, netik kad negautų tų gerų algų ir trumpų darbo valandų, kuriomis jie dabar didžiuojasi, o dirbtų už pusdykę ir — nuo aušros iki sutemos. Kapitalistai suteikia pagerinimų tik todel, kad jie bijo darbininkų organizacijos. Tai aišku, kaip diena. Kiekviename streike samdytojai pirmiausia sutinka išpildyti visus darbininkų reikalavimus, tik jie nenor pripažinti uniją. Kodel? Labai aišku: kada darbininkai tus susiorganizavę, tai jiems bus lengva kada nors pareikalauti dar daugiau. O su organizuota spėka kovot sunku.

Tai viena.

Nemažesnę klaidą daro ir taip vadinamieji unijų dievintojai. Besidžiaugdami savo unija, begarbindami "geruosius vadovus" jie dažnai nemato ir nenor matyti, kad ir aiškiausio tų vadovų ištvirkimo — bernavimo samdytojams. Tik tada jie apsižiuri, kada jų vadovai viešai pradeda tyčiotis iš darbininkų reikalavimo; kada, kilus streikui, jie liepia jiems grįžti darban grasindami pašalininu iš unijos ir tt. Bet tuomet dažniausia yra pervėlu. Atsitinka vienas iš dviejų: arba darbininkai tur sugrįžti darban nieko nelaimėjus, arba išjra jų organizacija.

Tokie — blogi ir geri — supratimai apie uniją yra klaidingi. Ne priešintis unijai ir atkalbinėt nuo jos kitus savo draugus darbininkus, o reikia stoti į ją, organizuotis. Ne įtikėti savo unijos gerumu ir vadovų neklaidingumu, o nuolat stovėti ant sargybos — stiprinti ir tobulinti savo organizaciją. Štai ko mums reikia!

Daugelis, gali but, pasakys: bet kaip visa tai padarius? Labai lengva. Pirmiausiai kiekvienas turi pažinti savo unijos įstatymus. Kada jis žinos kokias teises ir kokius privalumus jie turi sulig unijos, jam lengva bus orientuotis savo veikime. Jis tuomet žinos, kas jo unijoje yra gera, o kas taisytina. Tatai žinodamas jis nebetikės savo vadų neklaidingumu, kurie dažnai iškila į viršų tik ačiu pačių unijistų nežinojimui.

Dar kartą: pažinkime tas dvi medalio puses gerai ir tinkamai pasinaudokime jomis — gerinimui savo padėjimo ir siekimui prie galutino musų tikslo: pasiliuosavimo nuo visokio išnaudojimo.

— A. Garbukas.

Delei leidimo Br. Vargšo raštų.

Aa. Br. Vargšas-Laucevičius buvo vienas uoliausių scenos mylėtojų, ir kartu populeriausias Amerikos lietuvių rašytojas.

Nuo jaunų dienų Bronius labai pamėgo sceną. Apleidęs gimnaziją jisai įstojo tuoln keliaujančion teatralėn trupon ir leidžiasi į plačiąją Rusų žemę. Bandymas tečiaus nepavyko ir Bronis sugrįžta Lietuvon. Sugrįžęs į savo tėviškę, Šiaulius, jis slaptai pradėjo organizuoti fabrikų darbininkus ir skleisti tarpe jų socialistinę propagandą. Valdžia tečiaus greit užuodė ir Bronis pateko kalėjiman.

1905 metais, gyvenimo aplinkybių spiriamas, Vargšas atvyko į šią laimės šalį. Gyvendamas Chicagoj jis nemaža pasidarbavo scėnos srityj, ir buvo vienas pirmųjų Dramatiško Ratelio organizatorių. Rateliečiai dabar rupinasi pastatymu paminklo ant aa. Vargšo kapo.

Tas bežadis akmuo tečiaus bus žinomas tik vietiniams chicagiečiams. Jis nenušvies visuomenei Vargšo nuveiktus darbus. Todel LDLD. 6-toji kp. pakėlė naują klausimą — apie leidimą Br. Vargšo raštų. Kuopa duoda patarimą LDLDr-jos centro valdybai, idant ji pasirupintų, kad ateityj butų išleista Br. Vargšo biografija ir jo raštai.

Sumanymas labai geras ir laiku LDLD. nariai turėtų pagalvoti apie tai. Br. Vargšas buvo musų klesos žmogus ir dirbo su mumis iki paskutiniosios valandos. Tat rupinkimės jam pastatyt tokį paminklą, kurį matytų netik vieni chicagiečiai, netik amerikiečiai, o ir musų draugai Lietuvoje. Tai tiesioginis Lietuvių Darbininkų Literaturos Draugijos uždavinys. Juk draugijos konstitucijoj yra paragrafas, kur sako, kad ši draugija leis ir dailiosios raštijos veikalus.

Tat į darbą, draugai! Daug Vargšo raštų jau išleista, bet yra ir tokių, kur tebelaukia, kada jie bus išimti iš stalčiaus ir parodyti dienos šviesoj. Padarykime tai mes, Lietuvių Darbininkų Literaturos Draugijos nariai. Ir padarykime tai nevilkinant.

— Stasys A. Dementis.

Milda Teatras
VODEVILIUS IR PAVEIKSLAI
Vodeviliaus Permaina.
Ant nedėlyj, Ketverge ir Subatoj
Pirmas Floras 15c. Balkonas 10c
Prie šių kainų priskaitoma ir 1c ir 2c karškos mokestis
4 DIDELI AKTAI KASDIEN
HALSTED ir 22-ra GATVĖS

Dr. D. J. BAGOCIUS
Lietuvis Gydytojas ir Chirurgas
Ofisas 10900 So. Michigan Ave.
Rezidencija 10731 S. Michigan Ave., Roseland, Ill.
Telefonas tas pats rezidencijai ir ofisui: Pullman 342.
Val.: 9 ryto iki 11 d.
2 po pietų iki 4
6 iki 9 vakare.

Liberty Bondsus
dali išmokėtą, bondsus ir war savings stamps nuperka už cash Emel and Co., 740 W. Madison st., kampas st., kampas Halsted st. Room 232, 2ras augštas, virš Famous Clothing Store, atdara vakarais ik 8 val. Nedėliomis nuo 10 iki 1.

True translation filed with the postmaster at Chicago, Ill. April 25, 1949 as required by the act of Oct. 6, 1917

Polemika.

Kurie Socialistai Klydo?

Buvęs Naujienų redaktorius, o dabar artimiausias jų bendradarbis, p. P. Grigaitis, rašo buk Leninas pasiuntęs Vengrijos komunistams perspėjimą, kad jie nedarytų tos klaidos, kaip bolševikai darė. Iš kur p. Grigaitis tą žinią ėmė, kad Leninas pasiuntęs panašų perspėjimą? Aš mačiau Chicagos Tribune, kad komunistų priešai Vengrijoj užreiškę, kad jie nedarysią tų klaidų, kaip darę rusai. Gal but, kad ir Lenino užreiškimą kur p. G. patėmijo, bet juk tokį perspėjimą reikia apgalvoti, ar ištikro Leninas taip sakė. Nes mes turime patikimų žinių, kad kuomet Vengrijoj įsisteigė proletariato diktatura, kad vengrai darbininkai pasekę rusų darbininkų pėdomis. Taigi mes galime ir iš Lenino laiško" į Amerikos darbininkus" matyti, kad Leninas ragina ir kitų šalių proletariatą veikti be kompromisų su buržuazija ir social-patriotais. Tai iš kur galėjo p. Grigaitis gauti priešingų žinių? Jeigu jis kur matė kokio buržuazinio laikraščio pranešimą tai matyt jis tiki geriaus, kur aprašo kapitalistų rašnilos apie Leniną, negu paties Lenino parašytiems raštams Kokia gaili ironija! Bet to negana. Grigaitis paminėjęs, kad Vengrijos darbininkai nutarę paimti valdžią iš buržuazijos rankų ir suvienyti proletariato jiegas, sako:

"Dabar kįla klausimas: kieno buvo tiesa — ar socialistų, kurie sakė, kad darbininkai, neįžiurint savo frakcijinių skirtumų turi **vienyties**; ar tų, kurie sakė, kad darbininkai turi **skaldyties** į frakcijas ir kovoti **tarp savęs?**" Taigi pažiurėkime į faktus, kieno teisybė buvo. 1. Vengrijos perversmas įvyko (kurį mes skaitome faktu) ne pagal dešiniųjų socialistų programo, bet pagal kairiųjų socialistų-komunistų ar bolševikų programo. Nes ten įsisteigė parlamentarinė valdžia, kaip dešinieji nori, bet tarybų-valstiečių valdžia, kaip Rusijoje. Vadinas, ten ne koalicinė diktatura, kaip nori dešinieji, bet **proletariato diktatura**. O jeigu taip, tai reiškia, kad Vengrijos dešinieji socialistai priėmė kairiųjų socialistų-komunistų programą. Tai del to ir įvyko ten vienybė socialistų tarpe. O Rusijoje, kur menševikai su kitomis socialstinėmis grupėmis stojo už koaliciją su buržuazija, o ginkluota spėka priešinos vienų darbininkų valdžiai, tai bolševikai ir negalėjo su jais tarties ir pasidarė opozicija. Reiškia, jeigu Rusijoje antibolševikiškos srovės priėmusios proletariato diktaturą, kas reiškia: visišką galią darbininkams ir vargingiems valstiečiams, tai irgi butų vienybė. Ir vėliaus patįs menševikai su social-revoliucionieriais pamatė, kad jie klydo ir atšaukė šmeižtus prieš bolševikus, o sutiko dirbti sykiu. Tai reiškia, skaldymas socialistinių spėkų ne iš kairiųjų pusės buvo, bet iš dešiniųjų.

Da daugiaus.

Dešinieji socialistai, faktiškai ne tik yra skaldytojai socialstinių spėkų, bet jie yra ir išdavikai darbininkų reikalų, nes jie visose šalyse tą daro savarbiausiam laike, perversmo laike, kur pasidalina į du puolius. Kapitalizmas, ar socializmas— jie pasilieka remėjais kapitalizmo. Šitą prirodomą faktą duoda Rusijos ir Vokietijos revoliucijos. Jeigu kas tos pamokos nesupranta, tai da jis supras, nes ateitis jam parodys.

Šiandie jau visi turi suprasti, kad ne vardas daro socialistu, bet veikimas ir darbai. Jeigu p. Grigaitis vadina Ebertos-Scheidemanno valdžią socialistine valdžia, o vadina beprotišku spartakų darbą, kad nori tą valdžią nuversti, tai toks žmogus nėra realis socialistas, nežiurint jo visų gyrimųsi. Ir įsidėmėkit: tuos social-buržujus, kur veikia sykiu su monarchistais ir buržuazija, vadina socialistine valdžia, o tuos socialistus — spartakus, kur nori įsteigti vieną darbininkų valdžią ir suvisuomeninti industriją, vadina beprotišku darbu. Da to negana. Grigaitis moka išvedžioti ir taip, kad kas pripažįsta buržuazijos interesus vienodus su darbininkų interesais, tas esąs revoliucionierius, o kas nepripažįsta, tas reakcionierius. Prie šitų žodžių nereikia komentarų, kiekvienas gali suprasti; kur socializmo pradžia ir pabaiga. — **M. Pukis**

P. S. Jeigu p. Grigaitis užsigintų, kad jis panašiai nėra sakęs, tai parodysiu ir "N-nų" numerius, kur jis yra parašęs. **M. P.**

Del M. Pukio išvadžiojimų.

Navatna yra to rašytojo logika. Savo "žinią", kad Vengrijos komunistų priešai užreiškę, jogei **jie** (!) nedarysią Rusijos bolševikiškų klaidų, jisai semia iš Chicagos "Tribune," vienok man jisai prikaišioja, kad aš tikįs "buržuaziniam laikraščiui!"

Nejaugi buržuazinis laikraštis paliauja buvęs buržuaziniu, kada jį skaito M. Pukis, ir darosi vėl buržuaziniu, kada jį skaitau aš?

Iš kokio šaltinio, be to, M. Pukis patyrė apie Lenino pasveikinimą Vengrijos komunistams? Aš apie jį skaičiau buržuazinių agenturų telegramose. M. Pukis-gi tvirtina, kad jisai savo informaciją apie Lenino atsinešimą linkui Vengrijos komunistų pasėmęs "iš paties Lenino parašytų raštų". Čia pas mane kįla klausimas: kokiais keliais "Lenino parašyti raštai" galėjo pasiekti M. Pukį bėgiu kokiu trijų savaičių laiko?

Umai pranešti žinias iš Europos šiandie gali tiktai kabelis (pojurinis telegrafas) arba bevielis telegrafas. Kabeliai gi ir stotis bevielio telegrafo, jungiančio Europą su Amerika, šiandie randasi buržuazijos rankose. Taigi man yra nesuprantama, kokiu budu M. Pukis galėjo patirti apie tai, ką rašė Leninas trįs-keturios savaitės atgal, aplenkdamas tuos **buržuazinius** žinių šaltinius; ir dar labiaus man yra nesuprantama, kokiu budu galėjo M. Pukį pasiekti apie mėnesis laiko atgal **"paties Lenino parašyti raštai".**

Išrodo, kad M. Pukiui yra prieinami kokie tai mysteriški keliai susižinojimo su Leninu ir su Vengrijos komunistais. Aš, deja, kaipo paprastas mirštamas žmogus, šitos privilegijos neturiu, ir esmi todel priverstas tenkinties tais budais rinkimo žinių apie Europos atsitikimus, kuriuos teikia šių dienų buržuazinės komunikacijos priemonės. Bet kam M. Pukis pyksta už tai ant manęs? Juk tai yra **ne mano kaltė**, o mano "nelaimė," kad dvasia šventa arba koks kitas stebuklingas tarpininkas nepadeda man (taip, kaip M. Pukiui) skaityti iš Chicagos "paties Lenino parašytus raštus" Maskvoje.

Remdamasis tais netobulais žinių šaltiniais, kurie yra prieinami man ir kitiems paprastiems žmonėms, aš parašiau, kad Leninas persergėjo Vengrijos komunistus nedarytų klaidų, kurias darė Rusijos bolševikai. Iš tų pačių šaltinių aš patyriau taip-pat, kad už keleto dienų po šito persegėjimo Leninas dar pasiuntė užklausimą Vengrijos komunistams, ar jų revoliucija esanti **tikrai komunistiška, ar "tiktai socialistiška"?**

Vadovaujantis paprastu (vadinasi, ne mysterišku) sveiku protų, kiekvienas žmogus gali iš tų žinių padaryti išvedimą, jogei tas, kas dedasi Vengrijoje, yra ne labai panašu į tai, kas įvyko, po bolševizmo firma, Rusijoje. Ir šitą išvedimą patvirtina ištisa eilė kitų (taip-pat žinoma, netobulų) žinių. Pavyzdžiui:

Visos žmonių klesos Vengrijoje ir visa spauda pritarė įvykusiai Vengrijoje permainai.

Visos darbininkų partijos ir srovės susivienijo ir veikia kartu. Komunistų partija buk net pati save likvidavusi vardu darbininkų klesos vienybės.

Naujoji Vengrijos valdžia ramiu budu perėjo iš buržuazijos rankų į proletariato (o ne į vienos partijos) rankas; ir naujojoje valdžioje dalyvauja ne tiktai visų srovių socialistai, o ir kaikurie senosios valdžios nariai (pav., Boehm, buvusis karės ministeris).

Naujoji valdžia ne tiktai ne kursto rankų darbininkus prieš proto darbininkus (inteligentus), o ir deda didžiausių pastangų, kad pritraukus prie bendro darbo kuodaugiausia inteligentiškų jiegų.

Talkininkai, nevežint to, kad Vengriją valdo sovietai, palaiko su ją draugiškus santikius (nors ta šalis yra "priešo" šalis!): siunčia į ją savo atstovus, duoda jai maisto ir tt.

Vokietijos darbininkų tarybų kongresas, į kurį "bolševikų" (spartakų) pateko nedaug, priėmė rezoliuciją, sveikinančią Vengrijos sovietų valdžią.

Visos žinios, sudėtos kartu, liudija kuoaiškiausia, jogei Vengrijos perversmas yra visai ne tas, kas Rusijos bolševizmas.

Tai tiek apie faktišką dalyko pusę. Dabar apie socialistų taktiką Rusijoje ir Vengrijoje.

M. Pukis nori prirodyti, kad skirtumas tarpe Rusijos ir Vengrijos atsitikimų (skirtumas, kurio ir jisai pats negali užginčyti) pareina ant to, kad tose šalyse nevienoda buvusi "dešiniųjų socialistų" taktika. Vengrijoje, girdi, dešinieji socialistai priėmė "kairiųjų socialistų-komunistų ar bolševikų programą", o Rusijoje menševikai ir kitos socialistų grupės pasipriešino bolševikų programui; todel pirmojoje šalyje įvyko darbininkų vienybė, o antrojoje darbininkai suskilo.

Bet čia M. Pukis vėl parodo keistumą savo logikos.

Pagal jį, tai vardan darbininkų vienybės visos darbininkų srovės turi **priimti bolševikų programą**. Kokios tečiaus teisės jisai turi reikalauti, kad kitos darbininkų srovės nusilenktų prieš bolševikus, o ne atbulai? O jeigu kitos srovės mano, kad jų programai yra geresni, negu bolševikų programas (kiekviena srovė juk skaito savo programą geriausiu): kaip tada?

Jeigu mes atsistosime ant to žiurėjimo punkto, kad viena darbininkų srovė (arba partija) gali reikalauti, idant kitos darb. srovės išsižadėtų savo programų ir priimtų **jos programą**, tai šitą teisę turėsime pripažinti ir socialistams dešiniemsiems, ir viduriečiams. O tuomet bus taip, kad kiekviena tų srovių stengsis prievarta užkarti savo valią kitoms srovėms, ir jos, užuot vienijusios vardan darbininkų klesos reikalų, **kovos tarp savęs**. Taigi tas manymas, kad viena darbininkų srovė turi teisės reikalauti, idant kitos darbininkų srovės išsižadėtų savo programų ir priimtų **jos programą, veda ne prie darbininkų vienybės, o prie jų skaldymo.**

Prie darbininkų vienybės galima prieiti tiktai tada, kada įvairios darbininkų srovės padaro tarp savęs **kompromisą**, susitardamos eiti išvien tuose dalykuose, kurie yra joms **bendri**, ir atidėti antron vieton tuos dalykus, kurie skiria jas nuo kita kitos: žodžiu tada, kada tos srovės pastato augščiaus savo programinių skirtumų klesos **reikalus.**

Vengrijos komunistai, kaip matome, tatai padarė, o Rusijos bolševikai — ne. Lenino partija spėka nuvertė valdžią, kurią rėmė sovietai, jie išmetė iš sovietų (t. y. iš organizacijos, jungiančios visą darbininkų klesą), priešingas jiems partijas; jie uždarė priešingų jiems darbininkiškų partijų spaudą ir atėmė toms partijoms galimybę legaliai veikti. Jie, trumpai sakant, pastatė **partijos** reikalą augščiaus už klesos reikalą.

Tai ve kas suardė darbininkų vienybę Rusijoje.

M. Pukis džiaugiasi, kad menševikai ir social-revoliucionieriai jau pamatė, jogei jie "klydę", ir dabar sutinką veikti išvien su bolševikais. Bet, viena, jeigu bolševikų priešai ir butų po ilgo priešinimosi prievartai nusilenkę prieš bolševikus, tai tuo daug džiaugties nebutų ko. Toks nusilenkimas negali buti pastovios vienybės ženklas. Antra, yra visai netiesa, kad bolševikų oponentai išsižadėję savo "griekų". Visai nesenai buvo pranešta, kad Lenino valdžia vėl uždarė Maskvoje centralinį social-demokratų organą "Vperiod" (Pirmyn), kuris buvo pradėjęs eiti. Amerikos rusų spaudoje, be to, buvo paskelbta Rusijos menševikų pranešimas su parašais Martovo, Čerevanino ir kitų, kad jie priešinasi talkininkų intervencijai ir bado blokadai; ir tame atsišaukime jie sako, kad jie kalba vardu tų Rusijos darbininkų, kurie **skaitė ir tebeskaito bolševikų politiką pragaištinga Rusijai.**

Pagalios, keletas žodžių apie proletariato diktaturą ir apie Vokietijos socialistus.

M. Pukis visai nežino, ką šneka, kada jisai pasakoja, kad visi bolševikų oponentai socialistai esą priešingi proletariato diktaturai. Principialiai priešinga jai yra tiktai dalis socialistų. Rusijoje, pav., atmeta proletariato diktaturą socialistai-revoliucionieriai, kadangi jie nori "darbo žmonių" (t. y. darbininkų ir ukininkų) valdžios, o ne vienos klesos valdžios. O social-demokratai stoja už darbininkų klesos diktaturą, kaipo priemonę perkeisti kapitalizmo tvarką į socializmo tvarką.

Socializmo tvarkos įvykinimas tečiaus priklauso nuo tam tikrų sąlygų: viena, **darbininkų klesa** turi buti pakankamai skaitlinga, susiorganizavusi ir apsišvietusi, kad ji pajiegtų valdyti šalį; antra, **pramonija** turi buti pakankamai išsiplėtojus, kad butų galima socializuoti ją. Rusijoje-gi, kur darbininkų klesa sudaro gal tiktai kokius 10 nuošimčių gyventojų, ir kur pramonija yra visai menka, minėtųjų sąlygų dar nėra. Todel socialdemokratai tenai mano, kad proletariato diktatura Rusijoje, delei šitų praktiškų priežasčių, šiandien negali buti pasekmingas dalykas.

Tasgi dalykas, kokį įvykino Rusijoje bolševikai, yra ne darbininkų **klesos** diktatura, o bolševikų partijos diktatura.

Bet Rusijos padėjimas nėra įstatymas kitoms šalims. Vokietijoje, pav., ir darbininkų klesa ir pramonija yra taip išsiplėtoję, kad tenai socializmas galima įvykinti tuojaus. Todel tenai, musų supratimu, geriausia butų, kad visą valdžią paimtų į savo rankas darbininkai. Ir nepriklausomieji social-demokratai, lygiai kaip ir spartakai, stoja už tai.

Vienok kad įsteigus darbininkų klesos valdžią, tai reikia vienyti ir stiprinti darbininkų klesą. O tuo tarpu spartakai vartoja tokią taktiką, kuri kenkia darbininkų klesos vienybei ir spėkai. Jie, pav. boikotavo rinkimus į Steigiamąji Susirinkimą, ir ačiu tam, socialistai gavo balsų mažiaus, negu buržuazija. Jie mėgino ginklais nuversti valdžią, kurioje dalyvauja atstovai partijos, gavusios apie dešimtį milijonų darbininkų balsų. Šitokia spartakų taktika **stumia didžiumiečius socialistus prie** buržuazijos.

"Naujienos" ne kartą yra išreiškusios apgailestavimą, kad Vokietijoje didžiuma darbininkų dar tebeina paskui Scheidemenną ir Ebertą. M. Pukis tečiaus tatai užmiršta. Jisai mato tiktai tą, kad "Naujienos" didžiumiečiams social-demokratams tapo neatimta vardas socialistų, ir kad jose buvo nupeikta spartakų taktika. Bet aš į "ekskomunikas" netikiu; ir aš neskaitau išmintingu tokį protavimą, kad visa kas yra gera, kas priešinasi Scheidemanui. Dalykas yra ne neatskyrime didžiumiečių social-demokratų "nuo socialistų bažnyčios", o tame kaip pasekmingiaus **kovojus su jų politika.**

Pasekmingai kovot su jų politika, mano supratimu, galima tiktai **stiprinant darbininkų klesą**: nes juo darbininkų klesa bus stipresnė, tuo ji darysis neprigulmingesnė nuo buržuazijos — tuo, vadinasi, mažiaus turės įtekmės darbininkų tarpe tie elementai, kurie pasiduoda buržuazijos įtekmei.

Vokietijos spartakai, lygiai kaip ir Rusijos bolševikai, daro tą klaidą, kad jie **kelia karę viduryje darbininkų klesos.** Tuo jie silpnina proletariatą ir padeda įsigalėti buržuazijai.

Aš geisčiau, kad M. Pukis, užuot lenktyniavęs su Račkaus mokiniais arogancijoje ir koliojimesi, pasistengtų pagalios suprasti šitą paprastą tiesą.

DIDELĖS ČEVERYKU IŠLAIDOS GALI BUTI SUMAŽINTOS

„Aš visuomet dėviu su Neolin padais čeverykus", taip rašo p-nas M. Newman iš Minneapolis, I. Newman Bendrovės narįs. „Tie padai turi didžiausią vertę kiekviename atvėjuje, nepermirkstanti, labai smagus ir baisiai tvirti. Per daugelio mėnesių nešiojimą vis dar esti gerame stovije.

P-nas Newman ir milionai kitų datyrė, kad išlaidų sumažinimui butinai reikia turėti padus, kurie tęsi labai ilgai tai — Neolin Padus.

Tie padai yra pagaminti su prityrymu, apart t., kad labai druti, turi dar ir kitas ypatybes taip tai — labai smagiai nešiojasi ir absoliutiškai nepermirkstanti. Savo visai šeimynai privalai nupirkti vien tik su Neolin padais čeverykus. Gaunami visur ir įvairiomis madomis. Gi seniem čeverykam duok prikalti tos ryšies puspadžius. Tuos padus padirba Goodyear Tire & Rubber Bendrovė iš Akron, Ohio, jie ten pat išdirbinėja ir kojasparninius užkulnius gvarantuojamus daug ilgesnį išlaikymą negu visoki kiti užkulniai.

Neolin Soles

Trade Mark Reg. U. S. Pat. Off.

Susipažinkite Su BUTTER-NUT BREAD

Jųs perkate ir valgote daug įvairaus maisto kasdieną. Tuli yra geri jusų viduriams, kuomet be kitų jums butų daug geriau.

Jųs manote, kad jųs viską žinote apie maistą kurį jųs valgote — bet ar tas ištikrųjų yra tiesa? Sustokite ir pamislykite. Ar jųs viską žinote apie duoną — BUTTER-NUT BREAD, ir ką, ji del jųs gali padaryti? Jeigu jųs žinotumėte jųs visuomet turėtumėte ant savo stalo.

BUTTER-NUT BREAD

skani, ji užganėdina. Ji yra tikra sugrąžintoja stiprumo. Jeigu jųs užtektinai jos valgysite, dyspepsia ir giminystė ligų galutinai pranyks — kadangi duona, kaipo maistas, arčiau yra prie gamtos negu kas kitas.

—IR BUTTER-NUT yra švari, tyra, skani. Ji yra padaryta švariausioje keptuvėje paviete. Yra daug duonos kepėjų, kurie negali reikalauti švarumo. Reikalaukite nuo savo groserninko BUTTER-NUT. Susipažinkite. Ji yra jusų pilvo geriausias draugas.

SCHULZE BAKING COMPANY

VAIKŲ IR MERGAIČIŲ ATYDAI! Klauskite savo groserninko, kokiu budu jųs galite uždirbti $50.00 arba vieną iš šimto mažesnių sumų savoliuosame laike. Lengvas ir malonus darbas. Jeigu kartais atsitiktų ginčai del kokios nors sumos, ta pati suma bus išmokėta visiems ginčijantiems del tos sumos. Paskubėk ir šiandien pat nuejk pas savo groserninką— juo greičiau, tuo geriau. Šis kontestas pasibaigs Gegužio 1-mą.

The House of Greater Values

J. Oppenheimer & Co.

Cor. Ashland Ave. and 47th St.

Pažymetinas Išpardavimas Vyriškų Kelnių

Skyrius I $5.50

Skyrius II $2.19

PARVIRŠIS KELNIŲ SANDELIO IŠ THE STANDARD MANUFACTURING CO.,

Musų nupirktos už apie 60c ant dolerio. Susideda iš 640 porų vyriškų puikių suktų vilnų, visų vilnonių cassimeres kelnių visų mierų, gerai pasiutų. Padalyta į du skyrius, del greito pratuštinimo išpardavimo. Vertės iki **8.50**

Skyrius I $5.50

Išpardavimas Subatoje, Panedelyj, Utarninke ir Seredoj.

Skyrius II $2.19

PATRIJOTIZMAS

Pačėdumas turi but pasargos žodis

IOWA STATE SAVINGS BANK

Kapitalas ir Perviršis — $120,000.00.

S. E. Cor. Fourth and Jackson Sts.

SIOUX CITY, IA.

Reikalaujama Mainierių ir Krovėjų.

Geri namai su geru vandeniu, ir elektros šviesomis; pigi randa, dideli daržai, gera ganykla dykai, galima laikyti karves, kiaules ir vištas. Geras kambarys ir valgis nevedusiems žmonėms.

Musų mainos dirba kasdieną. Mes turime abi "drift" ir "shaft" mainas, su 3½ pėdų iki 4½ pėdų anglių.

Mes nemokame transportacijos. Mes turime viską priviliojimui gerų vyrų — geros darbo ir gyvenimo sąlygos, ir mes nenorime tokios klesos žmonių, kurie nori mokėti transportaciją.

Del platesnių informacijų atsišauktie arba rašykite.

NEW RIVER COMPANY

MACDONALD, W. VA.

DR. VIRG. NARBUTT

Physician & Surgeon

Office: valandos 2—4 ir 7—9 po pietų.

3001 West 22nd Street

Tel. Lawndale 656

Gyvenimas: 2111 Marshall Blv.

Tel. Rockwell 1081.

GERB. DRAUGAI

KADA jus dirbat sunkiai ir nuoširdžiai kad atsiekti savo siekio, ir jus įsitikrinę kad atsieksite savo, — ar jus nesijaučiate LABAI smagiai, kada kas nors ateina ir jaigu jus žinote, kad jis yra žinovas ir pagiria jus?

Tai yra labai paprastas del kiekvieno kad jaustis smagiai kada kas nors jus darbą apvertiną.

Aš mačiau labai linksmą burį darbininkų, kurie dirba KENUOTŲ DAIKTŲ DEPARTAMENTE Wilsono ir Co., dirbtuvėje, Chicago, Pětnyčioj, Kovo 14 dieną.

Tame buryje darbininkų buvo Thomas E. Wilsonas prezidentas Wilsono ir Co., kuris yra taip smarkus ir linksmas kaip ir bile kuris iš 37,000 darbininkų iš jo organizacijos. Taippat tenai buvo ir trįs vice-prezidentai tos kompanijos. Aš primenu šitą kad prirodžius tą ką aš sakiau jum kad Wilsono ir Co. organizacija reprezentuoja DARBO DEMOKRATIJĄ, kuri prasideda nuo viršunės ir eina per visas eiles. Vienas žmogus taip geras kaip ir antras. Viena moteris yra gera kaip ir kita; ir visi kartu vyrai ir moterįs yra ant to paties laipsnio lygybės kas link gero patarnavimo.

Dabar aš pasakysiu jums, kodel jie buvo tokie linksmus:

..ALFREN W. McCANN GERAI ŽINOMAS MAISTO EXPERTAS TIK KA PABAIGĖ SAVO TYRINĖJIMA, WILSONO IR CO. PATIKRYTUS GERUME BLEKINĖSE MĖSA, DARŽOVES IR KITUS MAISTUS IR TARĖ:

"AŠ NUSIĖMES KEPURĖ GALIU PASAKYTI, KAD JUS ESATE PAGAMINĘ TIKRAI GERĄ IR TINKAMĄ MAISTĄ IR AŠ SVEIKINU JUS UŽTAI."

Ar nebutų jums smagu jeigu jųs dirbtumėte kaip Wilsono ir Co. darbininkai dirbo sunkiai tikėdamiesi pagamyti gerus produktus, ir ponas McCann, kuris žino kas tai yra geri produktai pasakė jum kad jųs savo tikslo atsiekėte.

Ištikrųjų kad butų.

Žinoma kad Wilson ir Co. darbininkai yra tokiais pat žmonėmis kaip ir jųs, užtai jie irgi džiaugėsi kada ponas McCann ,kuris abejodamas anie gerumą pasirinko no keliatą blekinių kornų, žirnių, šebelbonų, štorelių mėsos prescervų ir tt. atidarė juos ir ištyręs užtikrino.

Aš žinau pona McCann ypatiškai. Jis yra teisingas ir doras žmogus. Niekas ant svieto negali kontroliuoti jo nuomonių nė plunksnos.. Abu šiuos dalyku jis valdo pats, o ne kas kitas.

Aš žinau kad jis taip mano, kada jis pasakė kad tas patikrytas maistas yra O. K. visame kame, aš žinau kad jaigu tas maistas nebutų O. K. tai galėtų jam kas nori duoti kad ir milijoną dolerių jisai nebutų jo patikrinęs.

Ponas McCann butų galėjęs bagotu patanti jaigu jis butų norėjęs pardavinėti savo garbę, bet jis išsilaikė švariu ir teisingu — BIEDNU, kaip ir daugelis žmonių kurių užduotis yra gelbėti ir saugoti žmoniją.

Aš visai nežinojau kad ponas McCann rendasi Chicagoj, pakol jis neatėjo į Wilson ir Co. valgykla, kuri pati per save pasidaro didei demokratiška įstaiga, kur viršininkai ir darbininkai valgo dėjėte tain pat kain ir randa vienas žmogus ant kito.

Jis man pasakė kad jis atvažiavo į Chicagą tyrinėti Wilsono ir Co. bizni, nes jį užinteresavo tie laiškai kurios aš jum rašiau. Vakare pasakė jisai man kad viskas yra teisinga ką aš jum rašau teippat Wilsono ir Co. organizacija.

Ponas McCann ir aš karta kalbėjome nuo vienos platformos Sagamore Beach Mass, kur aštrios diskusijos ėjo apie dienos klausimus. Aš negalėsiu užmiršti tos ovaciios kokią jisai aplaikė tame susirinkime. Jisai labai dramatingas ir geras kalbėtojas. Jis gerai turėjo prirenges savo kalbą ir audencija norėjo toliau klausyti io kalbos. Jie norėjo da daugiau IŠGIRSTI APIE JO PASIRYŽIMA PRIEŠ BLOGA MAISTA.

Jis kalbėjo valanda ilgiau ir audencija tik tada paleido jį kada jau laikas buvo eiti vakarienės. Potam jisai kalbėjo po pietinėj sesijoj ir žmonės norei jo klausėsi.

JO DARBAS VISUOMET BUVO UOLUS IR TEISINGAS. JIS YRA PRISIDĖJĘS LABAI DAUG PRIE PAGERINIMO IŠDIRBIME GERO MAISTO.

Kuomet jis sugrįžo iš Chiragos jis parašė keletą stebėtinų straipsnių apie savo atsilankymą į Wilson ir Co. dirbtuve, kurie buvo atspausdinti į New York Evening Globe. Jis žino, taip pat kaip ir aš, ir aš manau kad jus pradedat žinoti, kad obalsis vartojamas Wilson ir Co. —

"THE WILSON LABEL PROTECTS YOUS TABLE" — reiškia ką jis sako.

Nuoširdžiai, WILLIAM C. FREEMAN
250 Fifth Avenue, New York City.
(Apgarsinimas).

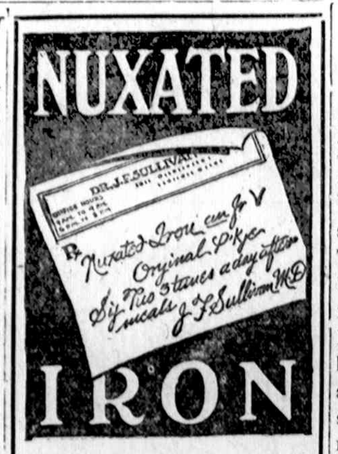

"Nuxated Iron pagelbsti įdėti nustebinantį stiprumą ir energiją į vyrų gįslas ir suteikia skaistumą veidams išblyškusių, nervuotų, suirusių moterų", sako Dr James Francis Sullivan, buvusis [illegible] Laboratory Dept.) N. Y. ir Westchester Pavieto Ligonbutyje. "Aš užrašau jų paprastai atsitikus nustoti energiją, nuo išblyškimo, ir nuo stokos stiprumo ir pakantrumo. Nieko nėra kaip organiška geležis — Nuxated Iron, — greitam praturtėjimui kraujo, padarymui puikiomis sveikomis moteris, ir tvirtus, buinius, geležinius vyrus". Užtikrintas užgnėdinimas arba grąžinami pinigai.

UŽ $50.00 ARBA LIBERTY BONDSA.

Nupirksi labai gražų gramafoną naują gvarantuotą ant 5 metų 20 tukstančių Lietuviškų rekordų ant pardavimo. Didžiausis pasirinkimas gramafonų.

Turi viskas parsiduoti už numažintą kainą.

Ateikite arba rašikite tuojaus.

J. BUDRIK,
3343 So. Halsted St., Chicago.

Už $50.00 arba LAISVĖS BONDSA

nupirksi labai gražų $200.00 vertės Phonografą, pasilikusį sankrovoje, šita mašina beveik nauja, prie jos randasi rinkinys 24 rekordų ir deimantinė alata veltui. Mes taipgi turime keletz augštos klesos phonografų, kuriuos mes parduosime už bile pasiulytą kainą už tai kad mes turime pratuštinti vietą.

Mes taipgi turime $650 player piano, garantuotą 10 metų ir vartotą tik 8 savaites, kurį mes parduosime už $325. JEI GYVENATE UŽMIESTYJ, MES PRISIŲSIME C. O. D. LEIDŽIAME APŽIURĖTI. Ši yra stebėtina proga. Ateikite arba rašykite tuojaus. PRISIUNČIAME UŽ DYKA.

WESTERN STORAGE HOUSE
2810 W. Harrison St. Chicago, Ill.
Atdara nuo 9 ryto iki 9 val. Nedėliomis nuo 10 iki 4

JOSEPH C. WOLON
LIETUVIS ADVOKATAS
29 S. La Salle St.
Telephone Central 6395

Better Biscuits Made the Better Way

TAI yra konfekta ir maistas tuo pačiu laiku,
—švelnus ir maistingas, trupus ir skoningas,
—"skaniausi", kiekvienas pasakys,
—Crispo Caramel Lunch Bar.

Pirkite tuo vardu — reikalaukite Crispo Caramel Lunch Bar.

Taipgi Crispo crackers biskietai, piragaičiai, goodies, tidbits, visokio įvairumo — padaryti teisingai, iškepti teisingai, sudėti, teisingai — pasaulio pavyzdingoje keptuvėje.

Jeigu krautuvninkas negali jms jų duoti, atsiųskite mums jo vardą, arba telefonuokite: Haymarket 5160.

Sawyer Biscuit Company
Harrison & Sholto Sts. Chgo

Iš LSS. VIII Rajono Konferencijos.

Chicago. — Nedėlioj, gal. 20, 9-tos Wardos Socialistų Salėj, kampas 111 gatvės ir Michigan Ave, Roseland'e, buvo LSS. VIII Rajono konferencija. Posėdis atsidarė 10:45 val. ryte. Tvarkos vedėjas buvo Dundulis. Perskaičius mandatus, pirmininkas pranešė, kad LSS. VIII Rajono konferencijoj nuo 16 kuopų dalyvauja 123 delegatai, atstovaujantįs 800 narių. Presos komisijon išrinkta dd. Žimontaitė, Janušąs, Vikšris. Laiškų ir rezoliucijų komisijon dd. Zolpis, Stonis, Daubaras. Mandatų komisijon d. Narkis — kitų pavardžių nenugirdau. Pereitos konferencijos protokolas, pasiginčijus, likos priimtas su pataisymu, kad skambėtų d. Strazdo žodžiai, kuriuos jisai išsitarė pareitoj Rajono konferencijoj, apleisdamas svetainę.

Toliaus seka laiškų ir kuopų įnešimų skaitymas. LSS. 4-ta kuopa įneša, kad Rajono laikraščiui "Žarijai" tvarkyti butų išrinktas komitetas iš septynių narių vietoj trijų, ir kad "Žarijos" administratoriui butų mokama $10.00 savaitėje. Priimta. Įnešimas 4-tos kp., kad Aštuntas Rajonas surengtų išvažiavimą į miškus, — nutarta. 234 kuopa įneša, kad LSS. VIII Rajonas įsteigtų mokyklą mokinimuisi kalbėti, nes truksta kalbėtojų; nubalsuota. 138 kuopa įneša, kad priklausančios VIII Rajonui kuopos galėtų pasiųsti į Soc. Partijos centralinį komitetą po delegatą vietoj iš Rajono centralinio komiteto, kaip buvo siunčiama. Diskusijose paaiškėjo, kad pagal Soc. Partijos taisyklės gali siųsti delegatą į S. P. centralinį komitetą tiktai kuopa, kuri turi nemažiaus kaip pilnai 50 užsimokėjusių narių; atmesta. 75-ta kuopa įneša kad LSS. VIII Raj. konferencija protestuotų prieš S. P. pildomąjį komitetą, kam jis šaukia Soc. Partijos suvažiavimą politiškų kalinių amnestijos reikalu, ir tai kartu su visomis buržuazinėmis organizacijomis ir fedtracijomis, kaip A. Am. Darbo Federacija, kurias cijomis ir federacijomis, kaip atstovauja Gompersas ir kiti į Gompersą panašųs gaivalai. Drg. Audickas nurodo, kad paliuosavimas politinių kalinių reikalingas. Dg. Stilsonas kalba prieš amnestijos suvažiavimą užreikšdamas, kad Soc. Partijos dabartinio pildomojo komiteto šaukiamas amnestijos suvažiavimas, tai esą niekas kita, kaip tik norėjimas pridengti savo grikus, kurių pildomąsis komitetas papildęs nuo Partijos St. Louis suvažiavimo iki dabar, laužydamas suvažiavimo nutarimus. Dabartinis Soc. Partijos pildomasis komitetas esąs oportunistų rankose, todel vietoj kad šaukus amnestijos suvažiavimą, reikėtų sako sušaukti kairiųjų socialistų suvažiavimą, idant nušlavus tą visą dabartinį Soc. Partijos pildomąjį komitetą, o į jo vietą pastačius draugus iš kairiojo sparno. — Nubalsuota protestuot.

Seka VIII Rajono organo "Žarijos" komiteto raportas, kad nuo pirmutinių keturių numerių laidos likę po kelis šimtus kopijų neišplatinta, todel dabar spausdinama kiek mažiau. Dabar "Žarijos" cirkuliacija stovinti ant vietos. "Žarijos" iždininkas drg. Audickas reportuoja apie "Žarijos" finansinį stovį: įplaukų buvę $758, o išlaidų $623.11. Redakcijos raportas: d. Stilsonas nusikundė kad pradžia darbo visuomet sutinkanti daug kliučių, o ypatingai keblu del dabartinės cenzuros: labai trugdomas darbas su tais vertimais; bėda ir su raštais: musų inteligentai labai tingį rašyti, darbininkai kurkas daugiau parašą. Bet dau guma rašytojų nemoką lietuvi kačios gramatikos, tai žinoma redakcijai tenką daug raštų taisyti.

Staiga pašoka d. šilkaitis ir prigrąsina korespondentus, kad apie LSS. VIII Rajono konferenciją nieko bloga nearšytų, "bakai mes sužinosime, kas rašė tai nu, nu!"

Toliaus sekė LSS. VIII Rajono propagandos mokyklos raportas: d. Andrulevičius skaitęs 12 lekcijų; pinigų esą šimtas su keliais doleriais. Dg. Jukelis pasiūlo užuojautos rezoliuciją d. Debsui. Po to vėl d. Jukelis įnešė LSS. VIII Rajono konferencijoj aštrų įsakymą tiems socialistams, kurie prigulį prie pašalpinės organizacijos Susivienijimo Lietuvių Ameri koje. Ta organizacija, sako, Jukelis, esanti politiška partija, turinti partijinį organą "Tėvynę" socialistai, kurie priklausą tai organizacijai, turį arba ją apleisti, arba L. S. Sąjungą, nes dvi m dievam esą negalima tarnauti, taigi tauto-politiška partijai SLA. ir darbininkų LSS. Ilgokai padiskusavus dėl ta pataisymas, kad socialistai gali prigulėti Susivienijimui jeigu tik skleis jame socialistines idejas, labiausiai bolševikiškas. Balsuojant Jukelio prisakymas perėjo.

Toliau Jukelis įneša rezoliuciją prieš dienraštį "Naujienas" kad "Naujienos" esąs nesocialistiškas laikraštis. Vienas delegatas pastebi, kad per šių metų sausyje buvusią LSS. VIII Rajono konferenciją apšaukta "Naujienos" nesocialistiškų dienraščiu ir da pirmutinio nubaudimo VIII Rajonas nenuėmęs, o jau antrą norį uždėti Bet nubalsuota rezoliuciją priimti.

VIII Rajono biznio komitete narys d. Meškauskas įnešė, kad birželio 8 dieną Rajonas surengtų išvažiavimą į miškus. Patėmyta, kad tą dieną "Naujienų" piknikas. Didžiuma balsų Rajono išvažiavimas nutarta perkelti į kitą dieną. Dg. Stilsonas irgi pasakė, kad bizniui nereikia vieni kitiems kenkti.

Prasidėjo skundų nagrinėjimas. Dg. A. Kairis padavė skundą ant d. Jamonto, kad pastarasis išvadinęs jį paršu. Pirmininkas užklausė Kairio, ar Jamontas visus sąjungiečius vadina paršais. Kairis atsakė, kad tik jį vieną. Drgė. Stilsonienė patėmijo, kad skundas turįs buti raštiškas, bet pirmininkas tą "keisą" atmetė, pataręs paduot Jamontą į trečiųjų teismą, nes VIII-tas Rajonas nieko negalįs daryti.

Toliaus Tulpinskas davė įnešimą, kad Rajonas išmestų d. Grigaitį iš L. S. Sąjungos. Prokuroru čia pasirodė esąs St. Narkis, nes jis ėmė kaltinti d. Grigaitį, kad jis labai daug nusidėjęs Sąjungai, tverdamas naujas socialistų partijas. Pasigirdo balsas, kad reikią išmesti ir Strazdą, ir duodama pataisymas prie įnešimo. Bet čia vėl balsas: "Duodu pataisymą prie pataisymo, kad išmest ir Stilsoną iš LSS., nes jis šalia Sąjungos tveria naują politišką organizaciją, tai yra Komunistų Lygą." Atsistojo Stilsonas ir galą pasikasęs ima aiškinti, kad o sutvertoji naujoji politiška partija tai esanti komunistų lyga. "Aš sutvėriau kairiosios pučės partiją ir grynai iš radikalausių socialistų. Mano partijoj, komunistų lygoj, visi revoliucionieriai bolševikai. O Grigaitis sutvėrė Lietuvių Darbininkų Tarybą iš palšosios minios, sumaišytos su tauto-klerais." Kažin-kas delegatų pastebėjo, kad remiantieš LSS. konstitucios taisyklėmis tai visgi ir d. Stilsonas turėtų but išmestas iš Sąjungos už konstitucijos laužymą: konstitucija nusako, kad nevalia tvert naujos politinės partijos, o betgi d. Stilsonas tocią tveria, pavardytą Komunistų lyga. Po diskusijų leisla balsuoti. Pirmiausia balsuota už pataisymą prie pataisymo. Visa balsų didžiuma (prieš du) Stilsonas paliuosuola nuo baudos. Balsuojant už pataisymą prie įnešimo, didžiuma balsų pataisymas percina. Balsuojama už originalį įnešimą su pataisymu. Nubalsuota, kad LSS. VIII Rajonas instruktuotų 22-rą kuopą išmesti iš kuopos d. Grigaitį ir d. Strazdą.

Maniau, kad tas strošnasis teismas jau pabaigta, bet vėl pasigirdo teisėjų balsai:

—Duokit šian daugiau tų socialpatriotų, mes su jais apsidirbsime!

—Duodu įnešimą, — skambėjo balsas, — duodu įnešimą Rajono konferencijai, kad paragintų 4-tą kuopą išmesti Jurgelionį iš kuopos, nes jis socialpatriotiškai redaguoja siuvėjų organą "Darbą!"

Įnešimas nubalsuota. Sakau tau: dabar, turbut, visa pabaiga. Bet kas tau! Vėl balsas kaip rago:

—Dar vieną socialpatriotą suradome, tai Gugis! Gugį mest iš Sąjungos!

Staiga atsistoja d. Stilsonas.

—Draugai, — sako jis: — Aš manau, kad draugas Gugis nereikia kliudyti. Aš su juo esu kalbėjęs keletą kartų. Jis labai geras žmogus...

—Ir Montvidą! — riktelėjo kitas.

Ir apie d. Gugį, nei apie d. Montvidą niekas daugiau nebeprisiminė. Na, dabar tai jau bent bus viskas, manau sau: teismo tribunolas nutilo, belieka tik eit į Žarijos naudai koncertą, tuo labiau, kad ir temti pradėjo, o žiburio niekas neduoda. Deja! Rustus tribunolo balsas vėl suskambo:

—Duodu įnešimą, kad visur, iš visų kuopų butų išmėtyti visi socialpatriotai!

Kažin-kas nuobodžiai atkirto:

—O gal nerasi nė vieno.

Kitame krašte:

—Įnešu konferencijos susirinkimą uždaryti!

Iš tribunos:

—Ne, palaukite dar yra svarbių reikalų...

Bet visiems buvo pasakę ir nubalsuota konferenciją uždaryti.

— Delegatas.

SPECIALIS IšPARDAVIMAS

SUBATOJE Balandžio 26-tą | PANEDĖLYJ Balandžio 28-tą

Kiekvienas departamentas musų sankrovoje yra suvienytas padarymui aukščiausio pasistengimo duoti jums didžiausią vertę už mažiausiai pinigų.

Moterų PERKELINIAI ŽIURSTAI padaryti iš geros kokybės dryžuoto arba paprasto spalvuoto perkelio; padengia visų šalių prieki arba šalis guzikais; dideliu diržu ir kišeniais, puikiai papuošta. Apkainuota po **98c**

VYRŲ APATNEŠOS Gelsvos spalvos balbriggan marškiniai, 75c vertė, kiekvieni po **47c**

VYRŲ UNION SUTAI visi dryžuotos baltos bovelnos, trumpos rankovės, visų mierų, 98c vertė, po **69c**

Vyrų Mėlyni shambrey darbiniai marškiniai **89c**
Black Bird dektukai 3 dėužtės **16c**
Vyrų geros darbinės ir pasipuošimui kelnės **$2.95**

Unijos darbo overalls **$1.20**

American Family muilas, 6 šmotai **28c**

GINGHAMS IR PERKELIAI, Geriausi ir naujausi sezone. Yardas **24c**

MOTERŲ REGULIARIAI čeverykai. $5.00 vertė už **$3.65**

VYRŲ DARBINIAI ir parėdui čeverykai **$2.85**

ŠVEICARSKOS FIRANKOS, vienos turi kraštus, kitos įsiuta į viduri, įvairių petrenų, del šio išpardavimo, yardas **24c**

DVIGUBOS BACHS STAMPOS KIEKVIENA KETVERGA IR PĖTNYČIA

BACHS
3641-43-45
SO. HALSTED STREET

Rusiškos ir Turkiškos Vanos

12th STREET
Tel. Kedzie 8902.
3514-16 W. 12th ST.
Arti St. Louis Ave.
CHICAGO, ILL.

R.D DONOHOE, Specialistas

Vėliausios Europiejiškos ir kitos metodos.

Jei jųs turite kokią vidurių ligą, kepenų, kraujo arba žarnų; spuogus ant skuros, senas žaizdas, nustojimą STIPRUMO arba apetito, kokį gėlimą arba skaudėjimą arba kokią užsisenėjusią ligą, kurios jums neišgydė, ATEIKITE PAS MANE.

Duodu patarimus ir išegzaminuoju.

C. T. DONOHOE, M. D.
36 West Randolph St., kampas Dearborn.
Valandos: 9 ryto iki 8 val. vakare. Nedėliomis 10 ryto iki 1 val. dieną.

SUSIVIENIJIMAS LIETUVIŲ AMERIKOJE
ISTEIGTAS 1886 METAIS

Kapitalas 1 Sausio, 1917, $145.000
Pomirtinių išmokėjo $92.715
Ligoje pašalpų $52.813

Moka pomirtinių $150, $300, $600 ir $1.000. Moka ligoje pašalpos— $6.00 $9.00 ir $12.00 į savaitę.

ŠELPIA Našles, Našlaičius, Moksleivius, Politiškus Kankinius, Imigrantus ir remia visus prakilnius lietuvių tautiškus ir kulturiškus reikalus.

ŽMONIŲ apšvietai leidžia savaitraštį „TĖVYNĘ" su iliustruotu mėnesiniu priedu Moterims ir Vaikams, ir nariai tą gauna dovanai. Leidžia kningas, kurias nariams duodama už pusę kainos.

SUSIVIENIJIMAS LIETUVIŲ AMERIKOJE yra seniausia, didžiausi ir tvirčiausia apdraudos, pašalpos ir kulturos organizacija. Kuopos yra visuose miestuose. Norėdamas prisirašyti, kreipkis prie vietinės kuopos, arba norėdamas platesnių informacijų, rašyk pas Centro Sekretorių, šiuo adresu:

A. B. STRIMAITIS
307 WEST 30TH STREET, NEW YORK CITY

Chicago ir Apielinkė

Lietuvių Rateliuose.

BRIDGEPORT

Tautininkų konferencija.

Utarninko vakare, bal. 22, Woodmano svetainėj buvo sušaukta Chicagos draugijų įgaliotinių konferencija. Konferencija sušaukta tikslu pasitarti apie šaukimą visuotino Amerikos lietuvių seimo.

Atidarius susirinkimą ir perskaičius pirmiau buvusio susirinkimo protokolą, tuoj pradėta svarstyti prišiųstą Martinkaus ir Širvydo laišką, kur raginama stiprinti "tautišką dvasią," kad tuo parodžius, jogei lietuviai yra priešingi — bolševikams...

Balutis skundžiasi.

Tuoj pašaukta p. Balutį, kad jis paaiškintų, "kaip stovi dalykai ten, Washingtone". Šaukiamasai pasirodo prieš publiką su dideliu pundu popierų— raportų. Daug įdomaus pasakojo apie santykius su "broliais" klerikalais. Pasiskundė, kad ten, Washingtone, buvę ytin aštrių "nesusipratimų". Delei to esą "daug brangaus laiko išeikvota", ir nieko neatsiekta. Svetainėj jaučiama mažas nepasitenkinimas.

"Jie pro vienas duris, mes pro kitas" — į kanceliariją...

Toliau papasakojo apie nepasekmingus "brolių" lietuvių "atstovų" žygius į Washingtono valdininkų kanceliarijas. Girdi, jie (taigi klerikalai) cina pro vienas duris, o mes (tautininkai) pro kitas... Tuomet valdžia nebežinanti su kuriais čia skaityties ir, tuo budu, abeji — gauna saktį.

Šitie "rustųs patyrimai" galų gale privertė juos "susilieti". Bet...

Long distance telefonas išardė "vienybę".

Kada Chicagos lietuvių kunigai sužinojo, kad lietuvių "atstovai" Washingtone pradėję suciti į vienybę, tai jie skubiai padarę savo susirinkimą ir pribėgę prie long distance telefono... Nu, žinoma, protestavę ir prieš naują vienybę ir visus sumanytuosius seimus. Kilus "tikra revoliucija". Ir kaipgi ne: jis, Balutis, pageidaująs, kad seimas butų sušauktas, o kunigai — jie, vis spiriasi, reikalauja palaukti, nes dar peranksti. Jie, mat, gudrųs: jeigu matys, kad su seimu gerai vyksta, tai pritars, o jeigu ne — priešinsis.

Tokį tai raportą išdavė tas lietuvių "atstovas" iš Washingtono.

Nežino kas daryti.

Tautininkai pajuto esą bespėkiais. Vienas-kitas bando surasti budus susitaikymui su klerikalais, arba "jeigu jau nebegalima, tai ant žut-but — splitinti"... Vis delto, aiškiai matyt, kad tai yra tik nuduotas lošimas: lošimas, kuriuo nepasitiki patįs lošėjai.

Klerikalai glaudžiasi prie Lenkijos!

Atsistoja p. Kareiva ir pranešia, kad balandžio 8 d. klerikalai laikė savo susirinkimą, kur buvo "nutarta įrašyt į protokolą" šitoks dalykas, butent: kad susidėję "momento aplinkybės" ten, Lietuvoje, kurią dabar spaudžia iš vienos pusės Rusai bolševikai, iš kitos — protestonai, tai katalikams gręsia didelis pavojus ir todel tebunie nutarta, jogei mes pageidaujame, kad **Lietuvai butų suteikta autonomija po Lenkijos globa...** Šitas klerikalų nutarimas gali but jau esąs pasiųstas į Washingtoną lietuvių "atstovams", todel "gal ir ponas Balutis jį turi savo rankose". Bet kadangi ponas Balutis tuo tarpu buvo "kažin kur" išėjęs, tai Kareivos "interpeliacija" taip ir liko — be pasekmių.

Įtaria kunigus: Bučį ir Kemešį.

Tas pats kalbėtojas, beje, vėliaus apreiškė, buk kunigai Bučys ir Kemėšis tai esą lenkų agentai, nes niekas nė nežinąs iš kur jie čia atsiradę — sau armijų tverti... Bet kitas atstovas atsistojęs drąsina p. Kareivą, kad nesibijotų, ir ypač vyčių. Čia jau duoda tulą pavyzdį iš socialistų veikimo ir atsisėda.

Gulbė ir lydeka.

Liberališkąjį gulbę, Graičiuną, betgi šitoks ano delegato užreiškimas visai nepatenkina. Jis nori but laisvas, todel liuosai atpasakoja kadaise išspausdintą Naujienose istoriją: kam tarnauja kunigai — tautai ar Rymui? Stipriais žodžiais nuaiškina, kad veikiant kartu su kunigais tautos išgelbėti negalima.

Bet ir p. Norkus, kaipo Lietuvos redaktorius, turi ką nors pasakyti. Ir jis pasako, kad taip augštai skristi negalima. Jis nesutinkąs eiti be klerikalų. Vienam delegatui tečiaus nepatiko, kad p. Norkus taikosi lošt lydekos rolę ir jis užprotestavo. Girdi, "jeigu jau ir redaktoriai mums nebepadės, tai mes varysime propagandą lapeliais!" Seimas turįs įvykti, kad ir dar čia taip. Abudu atsisėda.

Ir Kasputis...

Po to staiga pašoka Kasputis ir klerikalų-tautininkų Tarybas bei kitus galus pavadina išnaudojimo įrankiais. Girdi, tie, kur sėdi Washingtone, visai nieko nenuveikę, Lietuvai nepriklausomybės dar negavę ir tt. Pagalios, stipriais žodžiais pakritikavo klerikalus ir atsisėdo.

Atstovauja 38 draugijas.

Konferencija, nors negyva, bet dar tęsiasi. Daugelis pradeda žiovauti — vienuolikta valanda nakties! Netikėtai išgirstu vieną delegatą užreiškiant, kad jis vienas atstovaująs net 38 draugijas! (viso delegatų buvo apie 50, kiti — pašaliniai). Po kiek draugijų "atstovavo" kiti delegatai, neteko patirti, nes nebesulaukęs kada užsidarys toji konferencija, dulinau namučių. —Gvaizdikas.

NEPAVYKUSI PROFESIJA.

Peter Pamazzo vakar sulaukė aštuonioliką metų amžiaus ir buvo prisirengęs eiti pasaulin. Jis pasirinko savo profesija plėšimą, manydamas, kad Chicagoje bus lengviausia jam pradėti gyvenimą.

Taigi jis apleido savo namus Dalton, Ill., apsiginklavo revolveriu ir atėjo iki 119 gat. ir Indiana ave. Čia jis atsistojo už medžio ir laukė, kol kas ateis. Ir atėjo du vyrai. Jis išėjo iš už medžio ir paliepė jiems rankas iškelti. Tai buvo pirmas džiabas. Jis rado pas juodu $10 ir liepė jiems eiti sau.

"Pasakyk, kur tu gavai tą nosį?" paklausė jo pirmas apkraustytųjų, John Surman, 11945 Indiana ave.

Petras — pykšt, šovė, bet nepataikė.

Bet antrasis apkraustytųjų, Jacob Mrzezak, 11952 Indiana ave., pataikė. Priėjęs jis smogė užpuolikui į žandą ir tas parvirto.

Užpultieji dabar šoko užpuoliką kojomis trypti. Jie atsiėmė iš jo savo $10, atėmė revolverį ir laikė jį užgulę, kol Kensingtono stoties patrulinis vežimas atvažiavo ir nuvežė jį pusgyvį.

CHICAGOS JOURNALO JUBILIEJUS.

Chicagos laikraštis "Chicago Journal", kurio redaktoriumi yra John C. Eastman, vakar apvaikščiojo savo 75 metų sukaktuves, išleisdamas specialę laidą 90 puslapių. Laikraštis pasididžiuoja tuomi, kad jis yra seniausias laikarštis šiaurvakariuose.

Laikraščio redaktoriui Eastmanui atėjo telegramos su pasveikinimais nuo prez. Wilsono, gen. John J. Pershing, valstybės sekretoriaus Lansingo, Williamo Jenningo Briano, laivyno sekretoriaus Danielso, karės sekretoriaus Baker, ir kitų valdininkų.

AUTOMOBILIUS IR KARAS SUTRINĖ KAREIVĮ.

John R. Clark, 39 metų, atlėstas kareivis iš Carthage, Ill. vakar tapo sunkiai sužeistas, kuomet jį pagavo tarp gatvekario ir motorinio troko, priklausančio Sellas broliams pieninkams. Nelaimė atsitiko State ir Monroe gat.

Kriaučių Streikai.

Chicagos kriaučiai, susitelkę apie Amalgamated Clothing Workers unijos vėliavą, tebeveda smarkią kovą už savo teisių pripažinimą.

Nors kovoje jau atsiekta svarbių laimėjimų, nors jau kelioliika didesnių ir mažesnių firmų priėmė unijos sąlygas ir pasirašė po sutartim, vienok dar daug triuso ir kovos reikės padėti kol visa Chicaga bus užkariauta.

Šitoje valandoje tiesioginėje kovoje su savo bosais yra susirėmę darbininkai keleto firmų. Streikai tęsiasi sekančiose dirbtuvėse:

Alfred Decker ir Cohn, vidurmiesčio dirbtuvėje, o taipgi ir šiaurvakarinėje miesto dalyje. Reikalaujama mokesčių pakėlimo ir įvedimo žmoniškesnių sąlygų.

Cohn ir Rissman vidurmiesčio dirbtuvė, kur streikas tęsiasi jau mėnuo su viršum.

Ederheimer ir Stein dirbtuvė ant 12-tos gatvės, prie Robey. Streikas tęsiasi mėnuo su viršum.

Ch. Kaufmano dirbtuvė. Streikas tęsiasi mėnuo su viršum.

Kuppenheimerio dirbtuvės darbininkai antru sykiu streikuoja antrą savaitę. Svarbiausias reikalavimas yra pripažinimas žmoniškų teisių darbininkams, nes ten formanai pradėjo rodyti perdaug sauvalės.

Visų dirbtuvių streikieriai laikosi tvirtai ir yra pasirįžę laikyties iki laimėjimo. Nors šiandien jų kova ne taip žymi, ne taip garsi kaip kad buvo 1910 metais ar 1915 metais, bet ji turės atnešti pastovesnių pasekmių. Nes ir laikas šiandien yra kitoniškas. Nes ir Amalgameitų unija šiandien yra nepalyginamai stipresnė negu kad ji buvo keletas metų atgal.

Alfred Decker ir Cohn dirbtuvės streiko komitetas išsiuntinėjo streikieriams perspėjimą kuriame sako:

"Napaisykite visokių paskalų, kokius leidžia firma arba jos formanai ir jų pataikunai, ragindami jus, kad jųs tik grįžtumėte į darbą ir pasidarytumėte išdavikais savo brolių kovojančių už sąlygų pagerinimą.

"Firma randasi blogame padėjime. Jos tapose darbas yra suardytas taip kaip niekad dar nebuvo. Firma neturi jokios galimybės gauti streiklaužių į streikuojančių darbininkų vietą. Darbininkų kriaučių amatė šiandien truksta. O darbo yra užtektinai. Tokios sąlygos yra geros streikieriams, o labai blogos Alfred Decker ir Cohn firmai.

"Alfred Decker ir Cohn streikas vyksta gerai ir bus laimėtas.

"Streikieriams tik reikia laikyties vienybės."

Subatoje 10:30 val. ryto unijos salėje, 409 So. Halsted str., įvyks didelis mitingas visų Alfred Decker ir Cohno šapų. Visi streikieriai privalo atsilankyti.

Toj pačioj vietoj taipgi susirinks Cohn ir Rissmano streikieriai.

Meldažio svetainėje renkasi Kuppenheimerio streikieriai.

Partijos žinios.

Cook apskr. Konvencija.

Socialistų Partijos Cook apskričio komitetas šaukia to apskričio socialistų partijos konvenciją. Ji turės įvykti gegužės 17-18 dienose, New Coliseum Hall, 1213 Blue Island Ave., Chicago. Visi to apskričio socialistų partijos skyriai turi teisės siųsti vieną delegatą nuo kiekvienos dešimties narių. Konvencija prasidės subatoj, geg. 17, kaip 8 val. vakaro.

Bus diskusuojami ir tariami sekami klausimai:

1. Ar dabartinė socialistų partijos taktika pakankamai gera; ar ji ir toliau tokia-pat turi pasilikti?

2. Ar socialistų partija turi laikytės ir toliau tokios-pat pozicijos link darbo organizacijų, kurios ji iki šiol laikėsi?

3. Ar apskritys turi dalyvauti Amnestijos konvencijoj, kurią šaukia soc. part. nacionalis pildomasis komitetas?

4. Ar socialistų partija turės ateityj remti imperialistines kares?

5. Ar apskritys pritaria delegatų komiteto veikimui reikalu socialistų dienraščio leidimo?

Beto bus ir daugiau svarbių klausimų tariama.

Iškilmingas
VakaraS
Dešimties metų sukaktuvių
Rengia
Lietuvių Kriaučių Kliubas
Savit. Pašelpos
NEDĖLIOJ, BALANDŽIO 27,
LIUOSYBĖS SVETAINĖJ,
1822 Wabansia ave.
Pradžia 2 val. po pietų.
Kalbės Kl. Jurgelionis ir P. Galskis. Muzikališką programo dalį atliks High Schoolės mokiniai Mykolas ir Aldona Rugiukai ir A. Mockiutė. Pasibaigus programui bus šokiai.
Kviečia skaitlingai atsilankyti KOMITETAS.

Koncertas Balius
ir Bazaras
Rengia
Latvių Soc. Partijos Skyrius
Chicagoje
NEDĖLIOJ, BALANDŽIO 27,
DANIA SVETAINĖJ
1651-53 N. Kedzie Ave.
Pradžia 3:30 v.v. Iki 11:30.
Įžanga 40c ypatai.
Garderoba 10c
Bus įvairus programas. Dalyvaus mažrusių ir lietuvių chorai. Po programo bus linksmųs šokiai.
—Kviečia visus Komitetas.

Subatos vakare atdara iki 9:15 vak.
Taupykite L. Klein Pirklybos Stampas.
KLEIN
HALSTED & 14TH STS.
West Sides Didžiausia Sankrova
Lietuviai pardavėjai beveik kiekviename skyriuje.
10% diskaunto Jureiviams
Kareiviams ir jureiviams. Užsiregistruokite čia ir gausite šią privilegiją laike trijų mėnesių ant visų pirkinių, apart groserio, mėsos. uniformų, kalbamųjų mašinų ir rekordų.
Vyrų rankomis siuti
Dubiltam Amžiui Siutai
---Su Dviem Porom Kelnių
$17 $21 $25
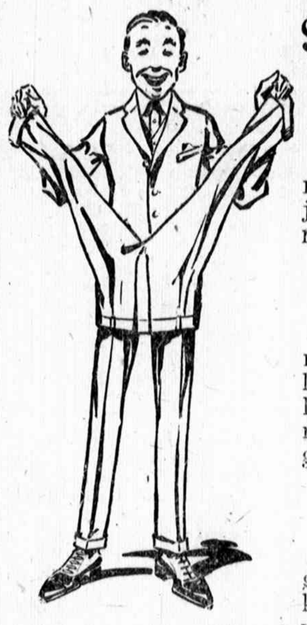
Šie siutai yra tos pačios rųšies siutų parodytų šioje sankrovoje taip pasekmingai per daug metų.
Padaryta nauja
Liemeninė stailė
kaip paveiksle,
arba lygus konservatyvi modeliai, padaryti iš žalių, mėlynų ir rudų flanelių arba tamsių maišytų, mieros vyrams visokio ugio.
Extra kelnės nieko nekainuoja ir dubul tai ilgiau dėvisi.
Jųs negalite nupirkti geresnio siuto už bile kokią šių kainų, dargi tik su vienom kelnėm.

Aš esmi specialitas visų ligų
Akių, Ausų, Nosies, Gerklės ir Plaučių,
Aklumas, Kurtumas, Kataras ir Džiova

Gali but prašalinta ir daugelyje atsitikimų išgydyta, jeigu gydys teisingai. Aš per daug metų gydžiau pasekmingai šias ligas.
Mano užrašas išgydytų ligonių yra aiškus įrodymas mano gabumo.
Aš atitaisau kreivas akis be skausmo vienu gydymu.
Pritaikau akinius teisingai
Pasitarimas nemokamas
W. M. LAWHON, M. D.
219 S. Dearborn St. (Prieš pačtą) Chicago, Ill.

Naujas Knygų
KATALOGAS
Jau yra gatavas
Prisiųskite 2c stempų ir gausite jį. Adresuokite šitaip:
A. OLSZEWSKI,
3246 So. Halsted Street,
Chicago, Ill.

DR. G. M. GLASER
Praktikuoja 27 metai
Gyvenimas ir Ofisas
3149 S. Morgan St., kertė 31 st
Chicago, Ill.
SPECIALISTAS
Moteriškų ir Vyriškų
Taipgi Chroniškų Ligų
OFISO VALANDOS
Nuo 9—10 ryto, nuo 12—2 po pietų ir nuo 6—8 vakare, Nedėliomis nuo 9—2 popiet
Telephone Yards 687

Telephone Boulevard 2160
DR. A. J. KARALIUS
GYDYTOJAS IR CHIRURGAS
VALANDOS: 9—12 ryto
2—9 vakaro
3303 S Morgan St, Chicago, Ill

PADARYKITE patis sau vyną iki ši šalis liks sausa.
DŽIOVINTOS VYNUOGĖS
įsigykite savo sandėlį dabar PIGIAI
COYNE BROS
Tel. Main 2835. 119 West South Water St., Klauskite Dan Coyne.
Chicago, Ill.

Tel. Yards 3654. AKUŠERKA

Mrs. A. Michniewicz
Baigus Akušerijos Kolegijo ilgai praktikavusi Pennsylvanijos hospitalėse ir Philadelphijoj. Pasekmingai ostarnauja priėmimymo. Duodu rodą visokiose ligose moterims ir merginoms.
3113 So. Halsted Str.
(Ant antrų lubų)
Chicago
Nuo 6 iki 11 ryto ir 7 iki vėlo vak.

Dr. Leo Awotin
Gydytojas, Chirurgas, Akušeris
1920 So. Halsted St., Chicago.
Kalba lietuviškai, lotviškai ir rusiškai.
Valandos: 10-12 rytę; 6-9 vakare. Tel. Canal 4367.

Dr. M. T. STRIKOLIS
Lietuvis
Gydytojas ir Chirurgas
1757 W. 47 St. Chicago, Ill.
Ofiso Tel. Boulevard 168
Rez Tel Seeley 420

Vyriškų Drapanų Bargenai
Nauji neatimti, daryti ant užsakymo siutai ir overkotai, vertės nuo $30 iki $50, dabar parsiduoda po $15 ir 25 dolerius.
Nauji, daryti gatavi nuo $15 iki $35 siutai ir overkotai, nuo $7.50 iki $18 dolerių.
Pilnas pasirinkimas kailių pamušių overkotų.
Visai mažai vartoti siutai ir overkotai, vertės nuo $25 iki $85, dabar $5 ir augščiau. Kelnės nuo $1.50 iki $4.40. Veikimams siutai nuo $3.00 iki 7.50
Atdara kasdieną, nedėliomis ir vakarais.
S. GORDON
1415 S Halsted str Chicago, Ill

Sergėkite savo akis

Neužsitikėkit savo regėjimo pirmajam by kokiam neprityrusiam aptiekoriui, auksoriui ar keliaujančiam pardavėjui, nes jie suteiks jus akims tik daugiau blogo.
Aš turiu 15 metų patyrimą ir galiu ištirt jusų akis ir pririnkti jums akinius tikrai. Darbą atlieku belaukiant, užtikrintai.
Jei jums akiniai nebus reikalingi, mes tai jums pasakysime.
JOHN SMETANA
AKIŲ SPECIALISTAS
1801 So. Ashland Ave., Chicago,
Kampas 18-tos gatvės
3-čios lubos, virš Platt'o aptiekos
Tėmykite į mano parašą
Valandos nuo 9-tos val. ryto iki 8 val. vakaro. Nedėlioje nuo 9 val. ryto iki 12 valandai dieną.

Dr. A. R. Blumenthal
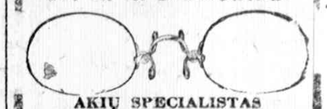
AKIŲ SPECIALISTAS
Akis Egzaminuoja Dykai

Gyvenimas yra tuščias, kada pranyksta regėjimas.
Mes vartojam pagerintą Ophthalmometer. Ypatinga doma atkreipiama į valkus. Val.: nuo 9 ryto iki 9 vak. nedėldien. nuo 10 iki 11 dieną.
4649 S. Ashland av. kamp. 47 vi
Telephone Yards 4317
Boulevard 6487.

DR. M. HERZMAN
IŠ RUSIJOS
Gerai lietuviams žinomas per 16 metų kaip patyręs gydytojas, chirurgas ir akušeris.
Gydo sėtrias ir chroniškas ligas, vyrų, moterų ir vaikų, pagal naujausias metodas X-Ray ir kitokius elektros prietaisus.
Ofisas ir Labaratorija: 1025 W. 18th St. netoli Fisk St.
VALANDOS: Nuo 10—12 ryto ir 6—8 vakarais. Telephone Canal 3110.
GYVENIMAS: 8412 S. Halsted Street
VALANDOS: 3—4 po pietų tiktai.

Telephone Yards 5032
Dr. M. Stupnicki
3109 S. Morgan st. Chicago
VALANDOS: Nuo 8 iki 11 ryto ir nuo 5 iki 8 vakare

Kantė 923 S. Ashland Blvd. Chicago
Telephone Haymarket 1564
DR. A. A. ROTH
AUSŲ GYDYTOJAS ir CHIRURGAS
Specialistas Moteriškų, Vyriškų, Vaikų ir visų chroniškų ligų
Ofisas: 3354 S. Halsted St., Chicago
Telephone Drover 0694
VALANDOS: 10—11 ryte 3—4 popiet
Vakare Nedėliomis 10—12 dieną

Telephone Yards 5834
Dr. P. G. Wegner
Priėmimo valandos nuo 8 iki 12 iš ryto ir nuo 7 iki 9 val. vak.
3325 So. Halsted St., Chicago.

Pranešimai

PRANEŠIMAS

Malevoju, popieruoju, greinuoju ir taisau rakandus, pališuoju pianus ir kitus daiktus. Darbas atsakantis. Kam reikalinga atsišaukite į
J. LUKOŠEVIČ,
3302 So. Halsted St., Chicago.

Cicero. — Lietuvių Liuosybės Namo Bendrovės susirinkimas įvyks nedėlioj bal. 27 d. 10 val ryto, J. Neffo svetainėj. 1500 So. 49th Ave. Malonėkite visi atsilankyti, nes bus rinkimas darbininkų ant pikniko kuris įvyks Gegužio 4 dieną Chernausko darže. — Dierektoriai.

Racine, Wis. — TMD. 121 kp. rengia prakalbas nedėlioj, bal. 27, Union Hallėj kaip 6:30 v. vakare. Kalbės Dr. A. J. Zimontas, iš Chicagos. Visi kviečiami atsilankyti. —Rengėjai.

So. Englewood—LSS. 170 kp. vakaras įvyks nedėlioj, bal. 27, Pradžia kaip 5 v. po pietų, J. Butkevičiaus svet., 8134 Vincennes ave. Kviečiame visus atsilankyti. —Komitetas.

LSS. 4 kp. mėnesinis susirinkimas įvyks nedėlioj, bal. 27, 1 val. po pietų, Mildos svet. Draugai ir draugės, visi malonėkite atsilankyti, nes yra daug svarbių dalykų aptarti. —Valdyba.

So. Englewood. — LSS. 170 kp. extra susirinkimas įvyks nedėlioj, bal. 27, kaip 2 val. po pietų, 8463 Gilbert Ct. Visi kuopos nariai nepamirškite atsilankyti. —S. Pečeliunas

LMPS. 58 kp. susirinkimas įvyks nedėlioj, bal. 27, 1 val. po pietų, Davis Sq. svet., 45 ir Paulina st. Draugės, malonėkite atsilankyti. —Sekr.

Roseland. — Liet. Scenos Mylėtojų Ratelio generalė repeticija veikalo "Našlaičiai" įvyks šiandie, bal. 25, S. Doviato svetainėje, 10501 Michigan ave. Pradžia 7:30 val. vakare. Visi lošėjai ir lošėjos prašomi susirinkti laiku.

—S. Telksnis.

Nedėlioj, bal. 27, Colonial Hall svetainėje, 20 W. Randolph gt., bus dvi paskaitos:

3 val. po pietų Vagabundų Draugija rengia referatą apie Amerikos politinius kalinius; referuos Mike Walsh.

8 val. vak. Jack Lait, kurs kątik sugrįžo iš Europos, Womans Forum'o kviečiamas, papasakos, ko jis nežino apie bolševizmą. Bus ir kitokių įvairumų.

West Pullman. — West Pullmano 4-rių Draugysčių Sąryšis rengia gražų vakarą su perstatymu "Nenori valgyti duonos, graušk plytą", kuris įvyks subatoj, bal. 26 d., West Pullman Turner Hall, 12001 So. Halsted st. Pradžia 6 val. vakare. Vakaro pelnas eina svetainės ir knygyno palaikymui.

Kviečia Komitetas.

Lietuvių Tautiškų Kapinių atstovų visuotinas susirinkimas įvyks nedėlioj, bal. 27, 1 val. po pietų, F. Dalkaus svet., 3301 So. Morgan st. Yra daug svarbių reikalų kas del apvaikščiojimo 30 d. gegužės ir tt. Visi Trustees, draugijų atstovai ir lotų savininkai malonėkite kuoskaitlingiausiai atsilankyti.

—Kviečia Valdyba.

Brighton Park. — LSS. 174 kp. extra susirinkimas nedėlioj, bal. 27 d., 12:30 val. po pietų, T. Mažonio svet., 3334 S. Kedzie ave. Yra svarbių reikalų, delto draugai ir draugės malonėkite visi laiku buti, ir naujų narių atsiveskite.

—J. Baltuškis.

Roseland, Ill. — LMPS. 25 kp. turės savo susirinkimą nedėlioje, bal. 27 d. Aušros kambariuose, 10900 Michigan ave. Susirinkimas prasidės 3 val. po pietų. Visos draugės malonėkite ateiti paskirtu laiku.

—Kp. sekr. Grybienė.

West Pullmano Liet. Pašelp. Kliubas rengia prakalbas nedėlioj, bal, 27 d., Lietuvių Svetainėje, 11946 So. Halsted st. Pradžia 2 val. po pietų. Įžanga dykai. Kalbės d. P. Dubickas. Visi West pullmaniečiai nepraleiskite tos progos. —Komitetas.

Susiv. Liet. Soc. Dain. Am 1-mo Apskričio mišraus choro generališkos repeticijos įvyks nedėlioj, bal. 27, 1 val. po pietų, M. Meldažio svet., 2242 W. 23 Pl. Visi mišrųs chorai prigulintieji prie SLSDA. 1-mo Apskričio malonėkite dalyvauti. Turime mokintis naujų St. Šimkaus dainų, kurias turėsime dainuoti busimame Dainininkų piknike.

—J. Urbonas, org.

Jaunų Liet. Am. Taut. Kliubo extra susirinkimas įvyks pětnyčioj, bal. 25 d., Mildos svetainėj, 7:30 val. vakare. Nariai atsilankykitę visi ir laiku.

—Sekretorius.

Draugystės d-ro Vinco Kudirkos mėnesinis susirinkimas įvyks subatoje, balandžio 26 d., 7:30 v. vakare, M. Meldažio svetainėj, 2422 W. 23rd Pl. Nariai prašomi atsilankyt paskirtu laiku, nes šiame susirinkime daug svarbių dalykų yra svarstyti. Pasistengkite naujų narių atsivesti. —Rašt. M. Čiurlis.

Brighton Park. — Keistučio Kliubo choro repeticija įvyks pětnyčioj, bal. 25 d., 7:30 val. vakare. Dainoriai, malonėkite susirinkti laiku, nes subatoj turėsime dainuoti. —P. Gura

Roseland, Ill. — LL. Fed. 4 kp. susirinkimas įvyks subatoj, bal. 26 d., 7:30 val. vakare, Aušros mokykloje, 10900 Michigan ave. Visi nariai ateikite, nes yra daug reikalų. —Valdyba

Milwaukee, Wis. — LDLD. 56 kp. rengia iškilmingą balių balandžio 26 d., John Bonko svet., 719 — 1st ave. Pradžia 7:30 vakare. Kviečiam visus atsilankyti. —Komitetas.

Rockford, Ill. — LMPS. 5 kp. susirinkimas įvyks bal. 27 d., 2 val. po pietų, 1528 So. Main st. Visos narės malonėkite atsilankyti, nes yra daug svarbių reikalų. —Rašt. O. V.

Cicero. — LSS. 138 kp. ir jos mišrus choras bendromis spėkomis rengia išvažiavimą į Jefferson girią liepos 27 dieną. Draugijos, kurios toj pačioj dienoj ir vietoj turi surengę panašų išvažiavimą, maloniai prašomos pranešt mums nevėliau kaip iki bal. 30 d.—Komitetas.

Cicero. — LSS. 138 kp. ekstra susirinkimas įvyks pětnyčioj, bal. 25, Grigalaičio svet., 4837 W. 14th st. Pradžia 7:30 val. vakare. Susirinkimas šaukiamas tikslu sutverti lenkų socialistų kuopas. Visi draugai privalo atvykti.

—Org. P. Daubaras

LSS. 81 kp. lavinimosi susirinkimas įvyks 27 d. balandžio, Liuosybės svet., 1822 Wabansia ave. Prasidės lygiai kaip 9 val. iš ryto. Beto bus skaityta referatas ir šiaip įvairių kalbėtojų. Visi nariai ir pašaliniai kviečiami atsilankyti.

—Komitetas.

North Sidės Lietuvių Draugijų sąryšio delegatų mėnesinis susirinkimas įvyks pětnyčioj, bal. 25 d., 7:30 val. vak., Viešo Knygyno svet., 1822 Wabansia ave. Visų draugijų delegatai malonėsite atsilankyti paskirtu laiku, nes turime pasitarti apie rengiamą pikniką gegužės 11 d. ir daugiau svarbių reikalų.

—Sekr. F. Kaziulis.

ASMENŲ JIEŠKOJIMAI

PAJIEŠKAU Antano Šlenio, paeina iš Kauno gu., Vilkmergės pav. Anykščių parap., Kiškelių sodžiaus. Gyveno New Yorke. Atsišaukite
Jonas Karvelis,
318 W. 53rd st., Chicago, Ill.

PAJIEŠKAU Ant. Stakėno, du metai atgal gyveno Chicagoj. Jis pats ar kas jį žinote malonėkite pranešti.
KASTANTAS PABULSKIS
5306 — 32nd St. Omaha, Neb.

PAJIEŠKAU trijų savo brolių: Jono, Antano ir Julio. Paeina iš Kauno gub., Šiaulių pav., Lukes parapijos, Žadavėnų sodžiaus. Meldžiu atsišaukti arba kas žinote pranešti.
PETRONĖLĖ BRAZIUTE
384 — 23rd St., Detroit, Mich.

PAJIEŠKAU brolio Jono Turskio Rietavos paran., Kauno gub. Girdėjau randasi Chicago. Mieli parapijonai meldžiu pranešti kas žinote busiu labai dėkingas.
J. TURSKIS
1027 Chicago Ave., Evanston, Chgo.

PAJIEŠKAU savo dėdės Jono Žaguno. Paeina iš Kauno gub., Wilkmergės pav., Pirmiau gyveno Kanadoj; jis pats ar kas žinote malonėkite pranešti.
ANT. AMBRAZAS
830 E. 89th Pl. Burnside, Ill.

PAJIEŠKAU Anna Griciutės, kuri laina paskalus buk esanti mano moteris ir buk manes nesuranda. todel aš reikalauju kad atsišaukty ir prie budinikų tą pasakytų, nes aš niekados nebuvau vedęs ir jokios moteries nežinau.
GEORGE PASER
681 Milwaukee Ave., Chicago, Ill.

RASTA-PAMESTA

PAMEČIAU dokumentus gelžkelio tikietą į Rock Island, Ill. Ekzaminacijos popierius iš ligonbučio ir kitus poperius. Manau kad pamečiau Vilniaus restorane 3212 So. Halsted St. Kas atnešite gausite reikalingą. Atneškite taip greit kaip galima.
3212 So. Halsted St., Chicago.

JIEŠKO KAMBARIŲ

Maža šeimyna rajieško kambarių nuo 4 arba 6 flatų nepigesnių kaip 28 doleriu nebrangesniu kaip 35 doleriu boskirtumo kokioje apielinkėje bile Chicagoj. Kas turite toki flata prašom parnešti pirmiaus Balandžio 26, 1730 So. Union Ave., M. Povilaitis.

REIKIA DARBININKŲ

PADIDINK ALGĄ.

REIKALINGA keletas vyrų, kurie yra apsipažinę su žmonėmis ir turi daug pažįstamų, visi galės padvigubint savo algą nepertraukus savo dabartinio užsišimimo. Darbas lengvas, pelningas ir ant visados. Klauskite platesnių paaiškinimų pas
LIBERTY LAND & INVEST. CO
3301 So. Halsted St., Chicago, Ill

REIKALINGA šeimyninkė prie mažos šeimynos. Mergina arba našlė be vaikų. Pastovus darbas. Gera mokestis. Atsišaukite greitai į
OREMUS CHEMICAL LABORATORY
1718 So. Halsted St., Chicago, Ill

REIKALINGAS atsakantis bučernės. Turi kalbėti lenkiškai ir lietuviškai. Pastovus darbas. Gera mokestis.
1121 So. Richmond St., Chicago, Ill.

REIKALINGA kriaučių prie moteriško kostumeriško darbo. Mokestis nuo $25 iki $30 į savaitę. Atsišaukite greit.
1145 So. Wells st., 1 blokas į vakarus nuo Wentworth Ave., Tel. Yards 2273.

REIKALINGA Pietvusių moterų prie tvarkymo naujų vilnonių atkarpų. Taipgi galima ir mokyties. Gera mokestis. Pastovus darbas.
S. POLAKOFF,
941 West 12th St., Chicago.

REIKALINGA — audėjų prie rankinių staklių. Mokame aukščiausią mokestį mieste. Pastovus darbas, visą metą.
OLSON RUG CO.,
1508 W. Monroe St., Chicago.

REIKIA moters rinkti skudurus į junk shop.
J. BARON
1404 Blue Island Ave, Chicago.

REIKALINGAS geras barzdaskutys. Gera mokestis trumpos valandos. Nedėliomis nereikia dirbti, smagus miestas vasarą gyventi. Atsišaukite
M. KAPČIAUSKIS
311 E. L. Highway St., Dekalb, Ill.

REIKIA moterų langų plovėjų. CHICAGO WINDOW CLEANNING CO., 62 W. Washington St., Room 2. Chicago.

REIKALINGA 20 išsilavinusių moterų išrankioti skudurus. Gera mokestis, pastovus darbas. Atsišaukite
P. GOLDMAN.
1017 So. Fierfield Ave. Tarpe Taylor ir 12th St. Tel. Seeley 282.

REIKALINGA geru kriauvių prie susiuvinėjimo atkarpų. Pastovus darbas gera mokestis. Atsišaukite
P. GOLDMAN
1017 So. Fierfield Ave. Tarpe Taylor ir 12th St. Tel. Seeley 282

REIKALINGA moteris del skirstymo plunksnų, patyrimas nereikalingas. Atsišaukite.
KATZ
651 O'Brien St., tarpe Halsted ir Jefferson St., Chicago.

REIKIA kriaučių prie kostumiersko vyriško ir moteriško darbo. Atsišaukite greitai.
911 West 33rd St., Chicago.

REIKALINGAS bučeris gera vieta ir geras užmokestis geram darbininkui. Atsišaukite nuo 6 iki 7 vakarais.
PEOPLES CASH MARKET....
1919 So. Halsted St., Chicago.

REIKALINGA MERGINA į daktaro ofisą. Massage ir elektros gydymai.
Dr. L. C. BORLAND,
209 So. State St., Room 1103
Ateikite nuo 8 ryto iki 6 val. vakare.

REIKIA moterų mokytis rankom austi, gera užmokestis laike mokinimosi. Pastovus darbas per visą metą.
OLSON RUG CO.,
1508 W. Monroe St., Chicago.

REIKIA DARBININKŲ

REIKALINGA vyrų del sandpopierinimo prie geležies darbo Pastovus darbas, gera mokestis.
LAMB, JAT CO.,
2334 West Kinzie St., Chicago

REIKALINGAS Bučeris greitu laiku darbas pastovus, mokestis gera. Atsišaukite tuojaus
J. SEIBUTIS,
732 W. 19th St, Chicago, Ill.
Tel. Canal 3821.

REIKALINGAS kriaučius prie moteriškų kautų ir sejonų. Pastovus darbas, gera mokestis. Atsišaukite
J. SVILOW
1765 Ogden Ave., Chicago

PARDAVIMUI

PARSIDUODA labai pigiai ,vežimas, "bogė", "brička" 3 setai pakinkių extra vienienai ir tt. Atsišaukite pažymėdami No 6 1739 So. Halsted St. Chicago, Ill.

PARSIDUODA bučernė ir groser nė labai pigiai. Biznis išdirbtas per daug metų. Cash, nėra nė knygučių. Galima su mažai pinigų varyti biznį. Bučerne gražioj vietoj; žmonių tirštai apgyventa visokių tautų. Arti nėra bučernių. Neuraleiskite šitos progos. Ateikite ir pamatykite už pamatyma niekas nekąstuos. Kreipkitės po numeriu 2091 W. 20th St., J. M.

PARSIDUODA Grosernė geroj vietoj. Biznis išdirbtas per 5 metus. Priežastis pardavimo savininkas eina į kitą biznį.
524 W. 33rd St., Chicago, Ill.

PARSIDUODA geroj vietoj saldainių krautuvė lietuvių apgyventoj vietoj. Biznis išdirbtas gerai. Savininkas eina į kitą biznį. Atsišaukite
JOHN JASINSKAS
3202 So. Halsted St., Chicago.

PARDAVIMUI pirmos klesos bučernė ir grosernė su arba be namo. Storas augštų naujoje lietuvių apgyventoje vietoje. Baltos sealyos ir tajsymai. Parduosime pigiai.
ANTON PRAZSKY,
2856 Fucrald ave., Chicago

AUTOMOBILIAI

PARDAVIMUI 7 sėdynių automobilius visiškai gerome padėjime, self starter. White Co. išdirbystės. Kas tokio boro gerai reikalingi,
Frank Zickus,
kreipkitės nuo 6 val. vakare prie
2101 W. Coulter St., Chicago, Ill.

PARDAVIMUI 5 sėdynių automobilius Fordas. Viskas gerame padėjime. Kam reikalingas tokis karas, atsišaukite ir pamatykite. Kaina tik $250.00
P. STAKENAS
4328 So. Kedzie Ave., Chicago, Ill.
Ant vieno lobo iš fronto. Galima matyti bile kada

RAKANDAI

EXTRA BARGENAS.

$200 dubultų springsų Phonografas, grajina visokius rekordus, parduosiu už $55 su rekordais ir deimantine adata. Taipgi vėliausios mados rakandus 5 kambariams, arba atskirai, puikus seklyčios setas, valgomojo kambario setas, miegamojo gambario setas, davenport, aksomo divonai, rankomis piešti paveikslai ir tt. parduosiu už bile teisingą pasiulymą. Nepraleiskite šių bargenų.
Rezidencija 1922 So. Kedzie Ave.

TIKTAI ŠI MĖNESI
Už $55 nupirksi puikų tikros skuros seklyčios setą, vartotą tiktai 30 dienų, vertas $175. Mes esame priversti taipgi pratuštinti daug kitų seklyčios setų vėliausios stailės. Taipgi pianas ir fonografas. PRISIUNČIAME UŽ DYKA. Priimsime Liberty Bonds.
WESTERS STORAGE CO.
2810 W. Harrison st.
Atdara nuo 9 ryto iki 9 vak. Nedėliomis nuo 10 iki 4 val.

RAKANDAI
PARSIDUODA mažai vartoti rakandai. Atiduosiu už jusų pasiulymą kaina. Turiu labai daug rakandų, todel kam reikia ateikite užteks visiems. Kreipkitės nedėlios vakare ir kiekvieną vakarą per visą nedėlią.
K. BALTAS
3044 So. Union Ave., 1-mas fl. front.

RAKANDAI
PARSIDUODA didelio saizo "Cabinet" Phonografas, vertės $250.00, vartotas tik 6 savaites. Taipgi 2 "Electric floor lamps". Kreipkitės nedėlios vakara ir kiekvieną vakarą per visą nedėlią.
K. BALTAS
3044 So. Union Ave., 1-mas fl. front.

STOCK'AI—ŠĖROS.

MES PERKAME Liberty bondsus, mokame augščiausią mokestį. Galima pigiai gauti gražų.
MAIDEN LANE JEWELRY CO.,
1446 Milwaukee ave., Chirago

RANDAI

ATIDUODAMA rendon 2 akrų trąšios vaisingos žemės ant South Side daržu. Renda labai pigi. Klauskite Mr. Smith. Room 206, 219 So. Dearborn st., Chicago.

ANT RENDOS garadžius del trijų automobilių; cemento padlaga, elektros šviesa ir vanduo, ant antru lubų didelis pasidėjimas; kam tekia reikalinga kreipkitės adresu: V. B.,
3427 Lowe Ave.

NAMAI-ŽEMĖ

ŠIS YRA TIKRAS BARGENAS! Dviejų aukštų ir beismentas murinis namas, du sešių kambarių flatai. Kaina $5,800.00. Parnell Ave., arti 32ros gatves. Mes turime ir kitus gerus bargenus.
IGNATIUS CHAP and CO.
31st ir Wallace Sts., Chicago
Viešpatinėjai agentai.

PARDAVIMUI geras namas ir sankrovė persedimo kampas. Rendos $65 mėnesyje. Kaina $6000.00.
2107 So. Halsted St., Chicago.

FARMOS PARSIDUODA

Aplinkie miesto Scottville, Michigan kur yra Didžiausia Lietuvių Farmerių Kalonija Amerikoje, kurių mes apgyvendinome su 438 Lietuvias Ukininkais kurie turi 3 Ukiškas Draugystes 2 Laisvis ir 1 Katalikiškas, kuri turi Kuniga ir Lietuviškas Kapines. Mes turime toje puikioje Kalonijoje suvmėn iš Anglikų jų geras Farmas kad Apgyvendimus jas lietuvais ukininkais. Turime ant parodavimo gerų, pigių Ukių. Mažų ir Didelių su Budinkais Sodnais, Apsėtais Laukais, turime su Gyvuliais ir ukio mašinoms parduodame ant lengvusių išmokėjimų. Ukes gyvulius ir padarines. Neklausykite kurie jus atkalbinėtu no musų Kalonijos tai daro išpavido, nepirkit niekur kitur Ukios nusipirkęs gailėsis kad pas mus nepirkai, atvažiuokite tuojaus pas mus mes jus apgyvendinsime tarpe lietuvių ukininku kur jums bus linksma gyventi ant gražių gerų ukių kur laukai ligus su daug puikių Upelių ir žuvingų ežerų žemė maišyta su moliu, derlingiausi del visokių jievų darzoviu Sodnų Pievu, ir ganievų. Mes turime daug geros nedirbtos žemes, kurių parduodam pigiai nuo $8 ligi $18 Akerį. Kurie perka pas mus ukes gelžkelio kaštus sugržžiname, duodamie dovaną $25. dorelius kožnam už, kožną prisiųsta lietuvi kuris pirktu ukę. Norinti platesnios žinios prisiųskite už 6c. stampu gausite ukių Kataloga ir žemlapį Kalonijos Adresas.
A. Kiedis & Co.
Peoples State bank Bailding.
Scottville, Mich.

DIDELIS BARGENAS
PARSIDUODA 130 akrų puikios žemės Wisconsino valstijoje; 30 akrų dirbamos, o kiti girios. Norinti pirkti ukę pasiskubinkite ir nepraleiskite šios progos. Del platesnių žinių kreipkitės laišku arba ypatiškai šiuo antrašu:
CHAS. YARUM,
2145 So. Western Ave., Chicago, Ill.

FARMOS!

Parsiduoda ir pirmų rankų, tyrų pačių savininkų, parsiduoda ant lengvų išmokėjimų. Vieta didžiausioj lietuvių Farmerių kolonijoj Michigan valstijoj. Farmų galima pirkti kokių kas nori — didelių ar mažesnių, su trobomis, sodais, užsėtais laukais arba viena žemę. Vieningi darbininkų išganimas iš sunkaus padėjimo, tai nusipirkimas farmos. Platesnių žinių kreipkitės žemiau paduotu antrašu, įdedant 3c krasos ženklelį atsakymui.
TONY ZABELA,
BOX 4, Lake Co., Peacock, Mich.

PARSIDUODA kampinis lotas, Lincoln ir Barry North Sidėj. Parsiduoda 80 akrų farma arba mainau ant grosernės. Atsišaukite po numeriu: 3131 Archer Ave J. Januszka.

DIDELI BARGENAI NAUJOJ LIETUVIŠKOJ KOLONIJOJ
Mes turime ant pardavimo apie 30 farmų į Pietus (South) no Chicagos Illinois Valstijoj. Turime po 25 iki 200 akrų su namais, gyvuliais ir farmų įrankiais. Kainos yra nuo $47.00 iki $125.00 už akrą. Žemė yra labai derlinga ir augą viskas ką tik pasėi. Labai gera vieta del auginimo gyvulių 1 ir pusė mylios nuo dypo ir miesto, kuris vadinasi Edgewood Park, trukei (treinai) eina kas 20 minučių iš Chicagos iki pat Pacific Coast. Didelė turgavietė ant vietos bo agentai viską superka ant vietos ką tiktai užauginsi, kaip tai javus, gyvulius ir tt. Šitos farmos jau yra apsėtos ir jau nuvažiavęs gali matyti kokie javai yra ant lauko. Gali dastoti farmą su mažu kapitalu o katrie liks tai ant lengvų išlygų galėsi išmokėti. Mes taipgi mainom farmas ant namų ir parduodam namus po visas dalis Chicagos miesto. Del platesnių žinių kreipkitės į First National Realty & Const. Co., 840 W. 33 St., Chicago, Ill.
Tel. Boulevard 2437.

PARDAVIMUI murinis biznio namas Wallace St. arti 31-mos. Vertas $10,000.00. Pirmiaus savininkas vartojo ši nama kaino duonkepykla. Padėjimas reikalauja greito pardavimi. Duosime pirkėjui gerą paskolą. Kaina $8500.

Dvieju aukštų medinis namas su nameliu užpakalyj, 4 rendauninkai. Wallace St. arti 31-mos. Pasiuloma kaina $4000.
KOCH & CO.,
2603 So. Halsted St., Chicago.

EXTRA BARGENAS
2 flatų medinis namas po 7—6 kambarius su maudynėmis. Kaina $2,600.00. Renda $32.00.
CLEMENS MIKUTAITIS
903 W. 33rd St., Vakarais nuo 6 iki 9

MAINAU .....
2 didelių lotų 72X125, išmainau ant grosernės arba automobiliaus Lotas yra West Pulmane. Atsišaukite laišku arba vakarais ypatiškai.
Savininkas V. ASCILA
1649 Girard St., Chicago, Ill.

PARSIDUODA naujas 6 kambarių namas su puse akro geros žemės. Galima laikyti karvę, vištas ir auginti daržoves. Visi patogumai, vanduo, gražioje vietoje, arti gatvekarių. Kaina $2,800
J. TAMOŠAUSKIS
10512 So. May Street, Chicago, Ill

NAMAI-ŽEMĖ

PARDAVIMUI gera farma 70 akrų arba galima mainyti į namą. Yra kas reikalinga prie gyvenimo. Visokios mašinos ir nauja kuliama mašina. Labai graži vieta prieinanti prie kelio, arti prie miesto — 2 mylios. Galite atvažiuoti vakarais nuo 6 iki 10 val.
P. RIŠKUS,
2837 So. Emerald Ave., 1-mos lubos iš priekio

PARSIDUODA:
4207 So. Cambell, 6-6, visi pagerinimai, geros išlygos $4100.
1922 W. 35th st., 6-6, 50 pėdų lotas $7200.
3632 Honore st., 4 ruimai, $1700.
3946 S. Western ave., 6 ruimai, visi pagerinimai $1700.
3395 Archer Ave., 4-4, murinis, $3700.
4435 So. Campbell ave., naujas, 4-4, elektra, vanos ir tt. $5300.
3338 So. Seeley Ave., 6-6, murinis $2200.
4524 So. Sawyer Ave., murinis, 5-5, 30 pėdų lotas, išlygos $6200.
1938 W. 35th St., 5-6, murinis, vanos, gesas, ir tt., išmokėta $4200.
McDonnell,
2630 W. 38th Street., Chicago, Ill.

Buk pats sau bosu.

Įsigyk vieną musų 40, 80 arba 160 akrų dobilams, bulvėms ir pieninkystei farma parsėjusioje Lake apielinkėje Vilas paviete, Wisconsin, lengvais išmokėjimais. Kaina $15.00 iki $30.00 už akrą. $200 įmokėt cash ant 40 akrų, $300 įmokėt cash ant 80 akrų; likusius pagal jusų išgalę.

ŠI YRA JUSŲ PROGA.
Kam atidėlioti įsigyti farmą Wisconsine, trąšią prie kietų medžių žemę už abelną kainą, pagal jusų pačių išmokėjimo išgalę, kur dobilai auga kaip žolė, ir kur bulvės dirvoje yra vertos daugiau, negu orandžiai ant medžių Californijoje.

SUTARKITE ŠIANDIEN.
Ypatiškas palydėjimas išvažiuojantiems kas utarninko ir pětnyčios naktį. Ateikite pas G. F. SANBORN, musų atstovą Chicagoje, 908 Peoples Gas Building, ir susitarkite palydėti mus sekančiame musų išvažiavime, arba telefonuokite Wabash 1507 del apsergėjimo. Rašykite lietuviškai. CHAS. GODLESKI, Kolonijos Direktorius.
SANBORN COMPANY,
Eagle River, Wisconsin, Box 2

PARDAVIMUI šešių ir sedynių kambarių murinis ir medinis namas Maudynė, gesas ir garage, dvi narpos lastogės, alley lotas, 25x125 pėdų.
Jos. J. Walsh, Savininkas
3646 Farnell ave., 2ras flatas.

UKĖS.

Lietuviai įsidomėkite. Aš nupirkau ukę Wisconsine, ir aš esu labai užganėdintas. Daug kitų lietuvių pirko ir yra patenkinti. Jums patiks derlinga žemė ir sveikas klimatas Taylor, Lincoln ir Langdale pavietuose, Wisconsin. Ši yra TIKRA PROGA. Labai lengvos sąlygos ant ukių arklių, karvių ir tt. Rašykite man del platesnių žinių. Jeigu jųs gyvenate Rockforde arba arti jo atsišaukite į mane bile kokią diena po šešių val. vak.
Anton Paulick,
807 Lincoln Ave., Rockford, Ill

EXTRA

LOTAI $225.00 UP.
20 pėdų lotai prie ais Marguette Parką, prie pat lietuviško kliotaus ir 71 st. Viena gražiausių vietų ant South Side.
Turiu daug namų ir bungalows ant pardavimo pigiai. Matykite mus pirm negu pirksite.
Masulis and O Reilly
N. W. Corner 63rd st., ir Kedzie

PARSIDUODA GERA FARMA WISCONSIN VALSTIJOJE
67 akrai geros ir derlingos žemės ant kurios viskas gerai auga prie pat upės, viena myle nuo miesto ir netoli vaikams mokykla; 6 kambarių namas su pamurytu apatnamiu, su kitais reikalingais budinkais, su reikalingomis farmai mašinomis ir kitais įrankiais; 8 melžiamos karvės, 1 veršis, 2 geri arkliai, 27 vištos; 8 akrai jau užsėti su rugiais, kaina $6500, reikia imokėti $3500, likusius ant išmokėjimo pagal sutarimo. Atsišaukite pas
A. GRIGAS & CO.,
3114 So. Halsted St., Chicago, Ill.

PARSIDUODA GERAS TRIJŲ AUGŠTU MURINIS namas po 6 kambarius su gasu, maudynėmis ir kitais parankumais; namas randasi ant Bridgeporto lietuvių apielinkėje. Kaina $5500, puse reikia įmokėti, likusius rendos išmokės; galima priimti lotą kaipo dalį įmokėjimo. Atsišaukite pas
A. GRIGAS & CO.,
3114 So. Halsted St., Chicago, Ill.

RETAI ATSITINKANTIS BARGENAS!
Savininkas turi farma ir yra priverstas parduoti greitai ir pigiai savo beveik naują penkių pagyvenimų namą su gasu, elektra, maudynėmis ir kitais parankumais; namas randasi Cicero lietuvių apielinkėje, neša geras rendas ir yra visados išrendavotas. Atsišaukite pas
A. GRIGAS & CO.,
3114 So. Halsted St., Chicago, Ill.

EXTRA

REIKALINGAS SAVININKAMS Lietuvis kontraktorius. Dengiu visokius popierinius stogus ir taisau senus. Dedu rain paipas, dirbu blekinius kaminus, dedu blekines lubas — vienu žodžiu išdirbu visokius stogus ir visokius blekinius darbus.
Darbus užimu visose dalyse Chicagos. Darbą atlieku atsakančiai ir duodu gvarantiją. Kam tokis žmogus reikalingas, kreipkitės
LITHUANIAN RED ROOFING CO,
and Sheet Metal Works
2106 W. 24th St Tel Canal 4802

NAMAI-ŽEMĖ

PARDAVIMUI:
Du lotai, 4142 So. Western ave., kaina $550, ir 4143 Artesian ave., kaina $250, PIRK DABAR!
McDonnell,
2630 W. 38th Street., Chicago, Ill.

PARSIDUODA 4 pagyvenimų puikus namas; priežastis pardavimo — savininko mirtis. Atsišaukite
3346 S. Halsted st., Chicago

AŠ SAVININKAS ŠITO GURO parduodu labai pigiai atidaromą, 4 pagyvenimų po 4 kambarius, medinis geroj apielinkėj su 7 pėdų augštu cementu beizmentu irgi garage su visokiais taisymais. Kaina $3250.
J. KRIPAS,
319 W. 51st Place., Chicago.
Šale Wentworth So. 51 St.

PARDAVIMUI pigiai namas ir lotas.
3348 So. Hoyne Ave., Chicago.

PARSIDUODA du namai ant vieno loto vienas murinis, kitas medinis. Per abudu namu yra 18 rumų. Rendos nešą į mėnesį 53 dol. Parsiduoda už $3,700. Namas randasi netoli Šv. Jurgio bažnyčios. Tie namai turi but parduoti į trumpą laiką. Atsišaukite pas
C. SUROMSKI
3346 So. Halsted St., Chicago.

MOKYKLOS

REIKALINGA: VYRŲ IR MOTERŲ MOKYTIS LABORATORIJOS DENTISTERIJOS ARBA ASSISTENTŲ DENTISTO.
Dentisterija yra augščiausia profesija ir geriausias biznio amatas. Didelis reikalavimas visame mieste. Kodel nesimokyti lengviausiu, greičiausiu ir pigiausiu budu? Nereikalinga mokslo, labai mažai reikalinga anglų kalbos. INDIVIDUALĖS instrukcijos praktiškame darbe, išmokinamos pilnai nuo keturių iki dvylikos mėnesių, be mokinimos iš knygų; dienomis arba vakarais; lengvos sąlygos; geriausi paliudijimai. Diplomai pripažįstama visame pasaulyje. Nuo 17 iki 50 metų amžiaus. ATSIMINKITE, kad jums nereikia specialio išsilavinimo. Neatima laiko nuo jusų kasdieninto užsiėmimo, nereikia daug pinigų, jus mokate besimokindami. Neatidėliokite. Pasisekimas reikalauja veikimo. Uždirbk nuo $35 iki $75 į savaitę. Bet jus negalite to žinoti, kol jus neateisite ir nepersitikrinsite patįs.
Musų kursas pagelbės moterims, sekamose klesose: 1-ma—Moterims dirbančioms kaipo dentistų pagelbininkėms; 2-ra—Moterims dirbančioms kaipo dentistų nursėmis; 3-cia—Moterims dirbančioms dentistų ofisuose kaipo hygienistės; 4-ta: Moterims norinčioms dirbti viename iš šių užsiėmimų. Didelis reikalavimas ypač kalbančiu svetimomis kalbomis. Ypatingai geras pasiulymas tiems, kurie greitai atsišauks.
Rašykite del katalogo arba ateikite ypatiškai į ofisą. Mes išaiškinsime jusų pačių kalboje ir parodysime visą darbą.
Ofiso valandos nuo 10 ryto iki 8 val. vakare.
SCHOOL OF MECHANO DENTISTRY
802 West Madison St., 2-ras augštas
CHICAGO, ILLINOIS

VALENTINE DRESMAKING COLLEGES
6205 So. Halsted st., 2407 W. Madison, 1850 N. Wells st.
137 Mokyklos suv. Valstijose. Siuvimas, Petrenų Kirpimas, Designing, del biznio ir namų. Vietos duodamos dykai. Diplomai. Lengvi išmokėjimai. Gvarantuota išmokinti jus pasiuti suknes už $10. Phone Seeley 1643
SARA PATEK, Pirmininkė

Mokykla Kirpimo ir Designing Vyriškų ir Moteriškų Aprėdalų.
Musų sistema ir ypatiškas mokinimas padarys jus žinovu į trumpą laiką.
Mes turime didžiausius ir geriausius kirpimo-designing ir siuvimo skyrius ,kur mes suteiksime praktiską patyrimą kuomet jus mokysitės.
Elektra varomos mašinos musų siuvimo skyriuose.
Jus esate užkviečiami aplankyti ir pamatyti musų mokyklą bile laiku—dieną ir vakarais ir gauti speciališkai pigią kainą.
Petrenos daromos pagal Jusų mierą — bile stailės arba dydžio, iš bile madų knygos.
MASTER DESIGNING SCHOOL
J. F. Kasnicka, Perdėtinis
118 N. La Salle gat., prieš City Hall
Atsišaukit ant 4-to augšto

ĮVAIRUS SKELBIMAI

MUSŲ SĖKLOS DYGSTA
Mes turime visokios rųšies sėklų del UKIŲ ir DARŽŲ. Pirmos klesos sėklos už nebrangią kainą. Pamėginkite ir reikalaukite kainų surašo.
High Point Seed Farm
5 Woodland Park, Rochester, N. Y.