First Lithuanian Daily in America
NAUJIENOS
1739 S. Halsted Street, Chicago, Illinois
Telephone Canal 1506
Pirmas Lietuvių Dienraštis Amerikoj

NAUJIENOS

THE LITHUANIAN DAILY NEWS

Entered as second Class Matter March 7, 1914, at the Post Office at Chicago, Ill., under the Act of March 3, 1879.

First Lithuanian Daily in America
NAUJIENOS
1739 S. Halsted Street, Chicago, Illinois
Telephone Canal 1506
Pirmas Lietuvių Dienraštis Amerikoj

VOL. VI. Chicago, Ill., Subata, Birželio-June, 14 d., 1919 Price 2c No. 141.

True translation filed with the post-master at Chicago, Ill. June 14, 1919 as required by the act of Oct. 6, 1917

Talkininkai mano išsidalinti Rusija

Anglai bombarduoja Kronštadtą

Vokietijos buržuazija rengiasi kovon su darbininkais

Anglija, Francija ir Japonija plenuoja išsidalinti Rusiją

TALKININKAI PLENUOJA IŠDALINIMĄ RUSIJOS.

Anglija, Francija ir Japonija išdalins Rusiją po Kolčiako puolimui.

WASHINGTON, birž. 13. — Daugelis senatorių, kurie atidžiai sekė Rusijos situaciją mano, kad išdalinimas Rusijos tarp Anglijos, Francijos ir Japonijos galiaus seks po Kolčiako valdžios pripažinimui.

Jie mano, kad Kolčiako valdžia reiškia "senąją Rusiją" — Rusiją carų, Rusiją, kur tukstančiai kasmet žudavo, kad keli galėtų gyventi pertekliuje.

Jie sako, kad "didžiųjų keturių" pripažinimas Kolčiako buvo aktu, padarytu su plinu supratimu atsitikimų, kokie įvyks ir senatoriai sako, kad į tuos atsitikimus įeina puolimas Kolčiako valdžios.

Tada talkininkų valdžios — Anglija, Francija ir Japonija— griebsis "išdalinimo lavono", padarydamos reikalingumą palaikymo tvarkos, kaipo priežastį intervencijai.

Kolčiako likimas tikras.

Tie senatoriai sako, kad yra žinoma, jog Kolčiako administracija turi monarchistinius palinkimus ir kad jos puolimas yra veik tikru dalyku.

Anglijai teks rytinė dalis Rusijos; Francija pasiims pietinę Rusiją, o Japonija pareikalaus visos Siberijos, tuo įgydama teritoriją, kurios užteks per keletą šimtmečių aprupinimui perviršio gyventojų.

Ar amerikiečiai dalyvaus karėje?

Šiandie Washingtone buvo kiek susirupinimo, kad musų Siberijos ekpedicija gali likti imaišyta į Kolčiako-bolševikų karę, delei "didžiųjų keturių" pripažinimo Kolčiako valdžios, bet nuomonę dalinai išsklaidė valstybės departamentas šiandie po piet, kada buvo autoritetingai pasakyta, kad pripažinimas nereiškia tikrojo karinio kooperavimo.

Kolčiakas gaus moralę paramą iš Suv. Valstijų, bet prie jokių aplinkybių musų Siberijos spėkos nebus sujungtos su jo armija.

Tečiaus karės sekretorius Baker atsisakė pasakyti ar jis mano, kad Amerikos kareiviai Siberijoj bus paliesti Kolčiako pripažinimu.

Mes turime apie 8,000 kareivių po komanda maj. gen. Graves Siberijoj, kurių nenamąja pareiga yra daboti Trans-Siberijos geležinkelį.

Japonai kaltino amerikiečius stokoje kooperacijos, kadangi amerikiečiai leidę bolševikams išskersti visą japonų batalioną, nesuteikdami jam jokios pagelbos.

Tuojaus iš Suv. Valstijų ir talkininkų šalių bus išgabenta Kolčiakui daugybė amunicijos. Dabar šioj šalyj yra dideli perviršio sandėliai reikmenų ir amunicijos, kurie bus parduoti Omsko valdžiai.

True translation filed with the post-master at Chicago, Ill. June 14, 1919 as required by the act of Oct. 6, 1917

ANGLIJOS LAIVYNAS BOMBARDUOJA KRONSTATĄ

STOCKHOLM, birž. 13. — Aftonblad šiandie išspausdino žinią, kad Anglijos eskadra bombarduoja Kronštadtą didžiomsiomis kanuolėmis.

Bolševikų batarėjos tečiaus neatsakinėjo į anglų ugnį. Bolševikai paleido daugybę plaukio jančių minų į artimuosius vandenis.

Omskas skelbia pergalę.

Omsk, birž. 6. — Oficialis paskelbimas sako, kad šiauriniame gale fronto į vakarus nuo Uralo kalnų Siberijos kareiviai paėmė Glazov ir veržiasi linkui Viatka. Pietiniame fronte mušiai eina arti Sarapul ir Ufa.

Siberijos armijos komanduotojas išleido proklamaciją, atsišaukiančia į bolševikų kareivius pagelbėti visos Rusijos spėkomis karėje už "demokratinę" Rusiją.

True translation filed with the post-master at Chicago, Ill. June 14, 1919 as required by the act of Oct. 6, 1917

Vokietijoje

BERLINO BURŽUAZIJA RENGIASI KOVON SU DARBININKAIS.

Plenuoja piliečių streiką, įgijimui politinės galės, sako socialistų laikraštis.

BERLINAS, birž. 13.— Nepriklausomųjų socialistų laikraštis Die Freiheit rašo, kad slaptas susirinkimas Berlino piliečių tarybos išreiškė pritarimą piliečių streikui. Tarpe dalyvavusių susirinkime buvo žymiausi fabrikantai, pirkliai ir profesionalai, taipjau Prusijos karės ministeris pulk. Reinhardt.

Susirinkimo pirmininkas pasakęs, kad streikas yra reikalingas, kadangi dabartinė valdžia negali išgelbėti Vokietijos iš chaoso.

Nori pergalėti darbininkus.

Pasak laikraščio, buvo plenuojama, kad aeroplanai išdalintų lapelius paskelbiančius kada streikas prasidės. Visos maisto industrijos, taipjau duonkepyklos sustos dirbusios, kas iššauks civilę karę, kuri pagelbėsianti buržuazijai įgyti politinę galę.

Niekurie iš fabrikantų ir interesų, sako Die Freiheit, agitava už didžiausį žiaurumą,"kaipo vienatinius budus pergalėjimui darbininkų klesų". Piliečiai bus bus apginkluoti ir pulk. Reinhardt pasakęs, kad kareiviai bus visiškai jų pusėje.

True translation filed with the post-master at Chicago, Ill. June 14, 1919 as required by the act of Oct. 6, 1917

VOKIETIJOS DIDŽIUMOS SOCIALISTŲ KONVENCIJOJE

Scheidemannas ir Noske gina savo pozicijas; kompromisas negalimas, sako jie.

WEIMER, birž. 13. — Didžiumos socialistų partija savo konvencijoje šiandie priėmė rezoliucijas, išreiškiančias pasipiktinimą "prievartos taikai", kuri padaro Vokietijos ateitį "negalima."

Rezoliucija sako, kad taikos sąlygos nesutinka su Wilsono 14-ka punktų, negi su Berno ir Amsterdamo internacionalių socialistų konferencijų nustatytais pamatais.

Atsakyma į internacionalistus socialistus protestuoti prieš ką vadinama "niekad negirdėta taika moderninėj istorijoj." Taipjau reikalaujama, kad Vokietijos respublika priimta butų į tautų lygą, kaipo narys su pilnomis teisėmis.

Iš savo naminės valdžios partija reikalauja, kad jis padarytų aštriausius tyrinėjimus apie visus, kurie yra kalti už pradėjimą ir vedimą karės.

Smerkia naują revoliuciją

Kalbėdamas konvencijoje Vokietijos kancleris Philipp Scheidemann užsipuolė ant partizantų "naujos revoliucijos", kurių tikslu yra vieton dabartinės valdžios pastatyti sovietus.

Jis sakė, kad jis niekad nedarys kompromiso panašiame klausime, kadangi tai yra klausimas principo, kur visi kompromisai yra negalimi.

Scheidemannas pastebėjo, kad nors galima aiškiai apibudinti politinę situaciją, ekonominė situacija šalies yra labai neaiški.

Noske kalba.

WEIMAR, birž. 12. — "Mes vis tebeesame vietoje ir mes laikysimės, kadangi musų pareiga yra išgelbėti Vokietijos žmonės," taip užreiškė šiandie didžiumos socialistų susirinkime gynimo ministeris Gustav Noske.

Tai buvo atsakymas į kritiką radikalių narių, kurie bando pašalinti Noske ir kanclerį Scheidemanną iš partijos pildomojo komiteto. Daugybės socialistų narių kabineto dalyvavo susirinkime.

Noske gynė save savo paprastu smarkiu kalbėjimo budu.

Jis sakė, kad jis žinojo, kada jis turi nedėkingą darbą, kuris sukels prieš jį smarkią kritiką. Vadindamas savo priešų "revoliucijos kraugeriu" jis užreiškė, kad jo kareiviai išgelbėjo Vokietiją nuo chaoso. Kareivius, kuriuos jis pasiuntė užgniaužimui sukilimų Munichc ir Leipzige, buvo pasiųsti prašant Bavarijos ir Saksonijos valdžioms, o ne pagal jo paties iniciatyva.

Darbininkų kova

GELEŽINKELIEČIAI STREIKUOS.

WINNIPEG, birž. 13. — Kapitalistams nevyksta. Išrodė, kad galbut jiems ir pasiseks sulaužyti generalį streiką, ypač kad kapitalistų pusėn perėjo ir dalis sugrįžusių kareivių, taipjau sugrįžo į darbą nedidelė dalis darbininkų. Bet streikas liko labai sustiprintas paskelbimu Winnipego switchmenų ir treinmenų lokalų, kad jie sustreikuos šivakar 6 val. Tas sustabdys tavorinius traukinius.

Beto paskelbta, kad trijų praeinančių per Winnipegą geležinkelių pečkuriai ir inžinieriai nutarė prisidėti prie generailo streiko, jei iki panedėlio miesto valdžia nepriims į darbą visus pašalintuosius policistus. Tuosyk negalės vaikščioti ir pasažieriniai traukiniai.

Centralinė geležinkelių darbininkų unijų valdyba draudė lokalams balsuoti apie streiką savo lokalų narių, arba skelbti užuojautos streiką kokioj vienoj geležinkelio dalyj. Vienok lokalai neatkreipia į tokį savo centralinės valdybos draudimą ir elgiasi kaip jie mato geriau, o ne kaip nori jų viršininkai.

15 areštavo už pikietavimą

CHICAGO. — Vakar policija areštavo 9 mergaites ir 6 vyrus už pikietavimą didelės departamentinės sankrovos Boston Store, kur streikuoja pardavėjai. Sankrova gavo "isjunction" prieš streikierius.

Vėl bombos!

Kada kapitalistai nori išgąsdinti žmones prieš kokį nors judėjimą ar nuslopinti keno nors veikimą, tuoj pradeda kalbas apie bombas, o klausioji kapitalistų spauda tą viską išgarsina po platųjį pasaulį. Taip buvo su bombomis prieš Gegužės Pirmąją. Kartais pavartojama ir provokacija, kaip buvo keletą dienų atgal, kada keliuose miestuose plyšo bombos.

Dabar artinasi liepos ketvirta diena, kada pusė miliono darbininkų nutarė paskelbti streiką už Mooney. Reikia gi žmones atbaidyti nuo to streiko, kad kiti prie jo neprisidėtų ir jo neremtų. Ir todel— bombos. Taip, vėl bombos

Vakar atėjo iš Washingtono žinia, kad koks tai šnipas dasigavęs Chicagojc į "komitetą penkių", kuris plenuojąs pradėti 37 miestuose "bombų terrorą" liepos 4 d. Nors šnipas dalyvavo posėdžiuose, bet kas tie suokalbininkai — nežinama! Jų licija "rado" viename anglių vagone net 9 rankines armijos vartojamas granatas. Tikras granatas — tik neužtaisytas! Bombos buvo paslėptos vagone po anglimis. Vienok stebėtina policijos uoslė — pataikė pažiurėti tiesiai į tą vagoną, kur buvo bombos — ir po anglimis! Vagonas su anglimis buvo ką tik atėjęs iš Pennsylvanijos.

O kas tas bombas padėjo? Žinoma — radikalai. socialistai, aidoblistai, anarchistai. Na ir da bar daroma ant jų oblava. West sidėj vienas "asarchistas" jau liko areštuotas, kuris labai daug "žinąs" apie tas bombas. Tik jo pavardės policija nesako.

Bet ar nenusibos žmonėms tik tos pačios bombos — nes žmonės tuo pačiu dalyku galima kvailinti tik per laiką. Paskui jie gali apsidairyti ir pamatyti, kad už tų "bombų" tupi paprastas kapitalistų baubas.

True translation filed with the post-master at Chicago, Ill. June 14, 1919 as required by the act of Oct. 6, 1917

Taikos Kongrese

TAIKOS SUTARTIS BUS PERRAŠYTA.

PARYŽIUS, birž. 13. — Taikos sutartis su Vokietija bus išnaujo perrašyta ir perspausdinta, kad įrašius išaiškinimus, kurie yra talkininkų atsakyme į Vokietijos kontr-pasiulymus.

Nors nepermainytas principe, veik visai naujas dokumentas bus įteiktas vokiečiams.

Sprendžiama, kad naujoji sutartis bus viešai paskelbta dienoj jos įteikimo, ar ant rytojaus.

Pasirodo, kad taryba keturių nutarė, kad vien prisegus atsakymą prie originalio dokumento yra nepraktiška, kadangi svarbus skirsniai pasidarys neaiškiais ir netobulais. Todel nutarta išnaujo perrašyti dokumentą.

Šiandie taikos konferencijos rateliuose kalbama, kad tas padarys beverčiu išspausdintąjį Suv. Valstijose tekstą.

Taryba keturių šiandie pašventė savo abu posėdžiu peržiurėjimui teksto taikos sutarties. Kada priešpietinis posėdis užsibaigė, taryba pasiuntė 9 iš 18 raportų peržiurėjimo komisijai. Tarp likusių priėmimui yra dar keletas svarbių dalykų. Į juos įeina Saar klosis, Alsace-Leorraine ir tautų lyga.

Holandija atsisako prisidėti prie blokados ant Vokietijos.

PARYŽIUS, birž. 13. — Holandija pranešė taikos konferencijai, kad jos valdžia nedalyvaus blokadoje prieš Vokietiją, atsitikime Vokietijos atsisakymo pasirašyti po taikos sutartim.

"NERAŠYTO ĮSTATYMO NĖRA", SAKO ADVOKATAS.

Maxwell gatvės stotyje Stanilaw Zaleski, kaltinamas užmušimu Tonio Wojanczyk, 1541 W. 13 Pl. teisinosi teisėjui J. F. Haas, kad jis užmušė jį, gindamas savo šeimyną.

Zaleski sakė, kad jis radęs Wojanczyką su savo pačia po to, kaip jis buvo jį prasergėjęs. Taigi jis jį primušė lazda, sukapojo kirviu ir pasidavė. Koronieriaus teismas jį išteisino, pasiremdamas nerašytu įstatymu, bet valstijos skundvedis adv. Robert Emmicke sako, kad tokio įstatymo nėra ir Zaleskį žada skųsti.

True translation filed with the post-master at Chicago, Ill. June 14, 1919 as required by the act of Oct. 6, 1917

Francijos laivynui gręsia sukilimas

Naujas žydų pogramas Krokuvoje

Francijos jurininkai atsisakė kariauti su Rusija

PERSERGSTI APIE FRANCIJOS LAIVYNO SUKILIMA

Atstovas persergsti ministerį, kad jureiviai sustreikuos, jei Juodųjų jurų sukilėliai bus nubausti.

PARYŽIUS, birž. 13. — Socialistas atstovas Goude šiandie atstovų bute persergėjo laivyno ministerį Leygues, kad Francijos laivyne rengiamasi prie sukilimo ir jis ištiks, jei bus bandoma nubausti vadovus paseekmingo sukilimo Juodųjų jurų laivyne Odessoje pereitą balandžio mėnesį.

Tuo pačiu laiku socialistas atstovas smulkmeniškai atvaizdino balandžio mėn. sukilimą, kuris ikišiol buvo laikomas paslaptyj. Jis sakė, kad maištas ištiko balandžio 19 d. ir tesė:

"Signalas prisirengimui mušin buvo duotas ryte .Jurininkai rinkosi buriais ant denio ir atsisakė išsiskirstyti, kada jiems paliepta. Tada nuo mušio laivo Francija pasigirdo aidas internacionalio revoliucinio hymno.

Atsisako kariauti.

"Jurininkai susirinko grupėmis ant laivo ir tada įsimaišė kapitonas ir bandė apsvarstyti dalyką su jurininkais, kurie paskyrė delegatus išaiškinimui kodel Internacionalas buvo dainuojamas. Vienas iš delegatų pasakė:

" 'Karė, kurią mes esame verčiami vesti prieš Rusiją yra nekonstitucinė. Ministeris neturi teisės vartoti mus del karės, kurios parlamentas nėra nubalsavęs' ".

"Jurininkai klausėsi į admirolo bandymus užvesti tarybas. Jie ramiai užsilaikė, bet atsisakė klausyti jo paliepimų ir spyrėsi, kad jie turi but sugražinti Francijon.

Iškėlė raudonąją vėliavą

"Raudonoji vėliava liko iškelta Velykų ryte šale trispalvės. kuri buvo iškelta su paprasta iškilme. Darbas ant laivo buvo išpildomas kaip paprastai ir oficieriai turėjo pilną laisvę.

"Buvo vienas nelaimingas atsitikimas, už kurį jurininkai nėra kalti. Kada jurininkai lipo ant kranto balandžio 20 d., vėliavnešis, ką tik paleistas iš laivyno akademijos, matydamas jurininkus ir francuzų kareivius broliaujanties su Rusijos vyrais ir moterimis, paliepė šauti iš kulkasvaidžio.

"Laivinis lieutenantas prišoko, atsistojo prieš kareivius ir sustabdė šaudymą. Tečiaus keletas žmonių liko užmušta ir sužeista.

"Po keturių dienų tarybų, admirolas išpildė reikalavimus, kad laivai butų sugražinti Francijon ir kad niekas už tą nebutų nubaustas."

Reikalauja pildyti prižadą.

Čia atstovas Goudė paklausė ministerio Leygues, ar jis mano pildyti duota admirolo prižadą, bet ministeris nieko neatsakė. Atstovas toliau kalbėjo:

"Jurininkai neapleis savo delegatų. Daromi yra bandymai padaryti delegatus vadovais sujudimo. Keturi šimtai jurininkų nesenai susirinko Toulon ir pasakė admirolui Lacaze, kad jų draugai neturi buti paliesti, nes kitaip jie streikuos."

True translation filed with the post-master at Chicago, Ill. June 14, 1919 as required by the act of Oct. 6, 1917

LENKAI VEL SKERDŽIA ŽYDUS.

Šimtai puolė Krokuvos pogrome

VIENNA, birž. 13. — Riaušės prieš žydus ištiko Krokuvoje. Keli šimtai civilių žmonių ir 20 kareivių liko sužeista pirm negu kariuomenė įvykino tvarką po didžiausiam plėšimui žydų sankrovų.

True translation filed with the post-master at Chicago, Ill. June 14, 1919 as required by the act of Oct. 6, 1917

SUĖMĖ AIRIJOS SINN FEIN VADOVĘ.

DUBLIN, birž. 13. — Grafienė Markiewicz, Sinn Fein vadovė ir narys parlamento liko areštuota čia šiandie. Ji yra išgabenta po sargyba į Cork.

True translation filed with the post-master at Chicago, Ill. June 14, 1919 as required by the act of Oct. 6, 1917

ALBANIJA REIKALAUJA NEPRIKLAUSOMYBĖS

WASHINGTON, birž. 13. — Albanijos komitetas Amerikos šiandie pasiuntė prezidentui Wilsonui kablegramą atsišaukimą už Albanijos nepriklausomybę. Sakoma, kad tą patį padarė Albanijos atstovai kitose šalyse.

True translation filed with the post-master at Chicago, Ill. June 14, 1919 as required by the act of Oct. 6, 1917

Atstovų butas už 300,000 armiją

WASHINGTON, birž. 13. — Be užrekordavimo balsavimo atstovų butas šiandie priėmė ir pasiuntė senatan 1920 m. armijos paskirimo bilių. Viso paskiriama $718,000,000 ir parėdo apie laikinę armiją iš 300,000 kareivių. Karės departamentas rekomendavo paskirti $1,250,000,000.

Nusižudė kalėjime.

RACINE, Wis., birž. 13. — Alec Stalma, kuris britva pajovė 7 metų mergaitę Stefane Zebrowski, už tai kad ji juokėsi iš jo areštavimo, šiandie pasikorė kalėjime.

RYTO Puiku PIKNIKA Rengia Keistučio Pašelpinis Kliubas

Kaip Paprastai A. BLINSTRUPO DARŽE, Leafy Grove

Pradžia 9:00 val. rytą. Įžanga 25c.

Kviečia KOMITETAS.

True translation filed with the postmaster at Chicago, Ill. June 14, 1919 as required by the act of Oct. 6, 1917

Sovietu Rusijoj

RUSIJOJ NĖRA LAISVĖS.

Bet yra tvarka. Žmonės pritaria bolševikams, kurie jau atsižada nuo savo pirmesnių svajonių.

(Chicago Daily News korespondento Isaac Don Levine pranešimas).

TERJOKI, ant Finijos-Rusijos rubežiaus, birž. 2 (per Londoną, birž. 11) — Bolševizmas sunaikino laisvę, bet sutvėrė tvarką Sovietų Rusijoje. Nėra laisvės spaudos, laisvės žodžio ir laisvės susirinkimų, bet ten yra baimė įstatymų. Sovietų valdžia tikrai yra antitėza demokratybės, Amerikos prasmėj, bet ji jokiame atvėjyj nėra govėdos valdžia. Jokioj kitoj šalyj Europoj govėda nėra taip tvirtai suvaržyta kaip Rusijoje.

Kiekvienas tikras amerikietis, branginantis musų nepriklausomybės deklaracijoj paskelbtus idealus, turi priešinties bolševizmui arba kokiai kitai diktatorystei del Suv. Valstijų. Aš laikiaus tos nuomonės, kada aš įėjau į sovietų Rusiją ir mano trijų savaičių buvimas ten tik sustiprino ją. Išėmus šią pamatinę tiesą, masės žinių, suteikiamų Amerikos publikai apie dabartinį laiką Rusijoje yra tikriausiu melu, sufabrikuotu gabių propagandistų.

Leninas maino taktiką.

Bolševizmas senai jau pergyveno savo ardymo fazę. Viešpatavimas teroro užsibaigė. Skaičius nužudomų žmonių po pilno nagrinėjimo sovietų Rusijoj šiandie neviršija egzekucijos po caru 1905 ir 1906 metais. Visų nuteistųjų ant mirties vardai ir smulkmenos jų bylų yra išspausdinamos dienraščiuose. Jais daugiausia yra plėšikai su ilgais kriminaliais rekordais, arba sovietų viršininkai, rasti kaltais ėmime kyšių, ar išdavystėje.

Tarp neturinčių pavyzdžio sunkumų, sovietų valdžia stengiasi pabudavoti naują valstybę, neturėdama nieko daugiau, kaip smegenis, pasitikėjimą ir viršžmogišką drąsumą. Pasaulio istorijoje nėra nieko kas prilygtų švietimo ir kulturiniam darbui, atliktam paskutiniame mokyklų sezone sovietų Rusijoje. Skaičius atidarytų mokyklų yra lygus skaičiui įsteigtų mokyklų laike 20 metų prie caro valdžios.

Patyrimai ekonominiame lauke prablaivino Leniną. Privatinė nuosavybė daugiau nebėra nacionalizuojama ir dabar sovietų valdžioj yra aiškus palinkimas atsižadėti nuo radikalės ekonominės taktikos. Kontrolė su privatine nuosavybe dabar yra siekiniu komunistų. Privatinė iniciatyva dabar yra paskatinama ir pirklybos su svetimomis valstybėmis, ypač su Amerika, dabar ieškoma prižadais koncesijų ir gvarantijų gerų pelnų ir saugumo indėtam kapitalui.

Žmonės pritaria komunizmui.

Carizmas ir bolševizmas yra sinonimais kaipo diktatorystė, atmetanti pamatines laisves demokratybės, bet čia jų panašumas ir užsibaigia. Carizmą rėmė nedidelė grupė biurokratų ir dvarininkų. Komunistai šiandie yra remiami mažiausia 60 nuoš. visų Rusijos rinkikų. Redaktorius vieno iš didžiausių užgniaužtų Petrogrado dienraščių, seniau žinomas kaipo puikus diagnostikas vidurinių politinių sąlygų Rusijoj, pasakė man:

"Jei visuotini rinkimai įvyktų sovietų Rusijoje šiandie, komunistai gautų didžiumą paduotų balsų. Pranešimai apie paskutinius rinkimus Ukrainoj, kur anti-bolševikų laikraščiai tebėra leidžiami ir kur tebegyvuoja laisvė žodžio ir spaudos, menševikai, social-revoliucionieriai, žydų Bundas ir visos kitos partijos, kurios priešinasi komunistams, gavo nedaugiau kaip 40 nuoš. visų paduotų balsų, nežiurint smarkios kampanijos."

KLAIDŲ PATAISYMAS.

Naujienų LSJ Lygos Ref. II įsiskverbė sekančios klaidos: Ten paduota skaitlinė parodo: 3-čios kuopos 3 balsus ir 5-tos kp. 5 bals. už. Tuo tarpu tų dviejų kuopų nėra nė vieno balso už. O 4-tos kuopos parodo 41 bals. Turėjo but tiktai 1 balsas už.

— J. J. Čeponis.

Milda Teatras

VODEVILIUS IR PAVEIKSLAI
Vodeviliaus Permaina.
Panedėlyj, Ketverge ir Subatoj
Pirmas Floras 15c. Balkonas 10c.
Prie šių kainų priskaitoma ir 1c ir 2c kariškos mokestis
4 DIDELI AKTAI KASDIEN
HALSTED ir 32-ra GATVĖS

ANTRAS DIDELIS

PIKNIKAS

Parengtas su 4 dovanomis: 1 Auksinis laikrodėlis vertės $25.00; 2 Auksinis branželietas vertės $15.00; 3 Dov. vertės $10.00; 4 Dov. vertės $5.00.

WEST SIDE'S CENTRO TRIJŲ DRAUGIJŲ

L. D. Dr-jos; Š. Roko Dr-jos; A. V. Š. P. M. M. ir M. Dr-jos.

NED., BIRŽELIO-JUNE 15,1919

NATIONAL GROVE, RIVERSIDE, ILL.

Pradžia 9-tą val. iš ryto. Inžanga 25c.

Nuoširdžiai užprašome visus lietuvius ir lietuvaites atsilankit į šį puikų Pikniką, nes puiki muzika grieš visokius šokius, kur galėsit linksmai laiką praleisti ir tyru oru atsikvėpti.

PASARGA:—Važiuokite 22-ros karais iki sustos, potam La Grange karais iki daržu.

Kviečia KOMITETAS.

Columbia Grafonolas

Type C-2 $50.00

Tokio Grafonola typo C-2 yra kaip tiktai kokio jųs reikalaujate pasiimti su savimi ant vakacijų. Šis modelis turi puikų toną ir didelės vertės. Miera per apačią 16¾" X 16¾" X 12⅝ augščio. Nudirbta Golden Oak arba Mahogany.

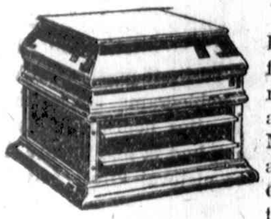

Type D-2. $60.00

D-2 yra vienas iš pačių populiarių stalavų modelių. Šis Grafonolas turi tris springsus motoro ir visi geriausio pagerinimo augščiau apkainuotų mašinų. Miera per apačią 18½' X 21⅛' augštumo 13⅝". Nudirbta Golden Oak, Mahogany Nusmilkyto Ažuolo ir Ankstyvo Angliško Ažuolo.

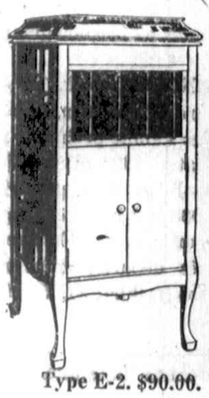

Type E-2. $90.00.

Ši Grafonola yra labai didelė už visą kainą ir puikios išžiuros. Ši mašina įrengta su trimis springsais suvienyto motoro ir galima gauti Golden Oak, Mahogany, Nusmilkyto ąžuolo, Amerikoninio Riešučio medžio, Ankstyvo Angliško ąžuolo ir Rudo Mahogany. Rekordų vietoje laikoma 75 rekordai. Miera 42⅞" augščio 19⅛" plečio 21⅜" gilumo.

Joseph F. Budrik

3343 S. Halsted St., :-: Chicago, Ill.

Darbo Laukas

Draugų skaitytojų prašome rašinėti Naujienoms bent trumpų žinių iš savo apielinkės apie darbus, ty. apie darbų stovį, apie darbininkų bruzdėjimą, apie streikus, ir tt. Žinios apie streikus yra ypač svarbios informacijos kitų vietų darbininkams, todel įvykus kur-nors streikui, reikėtų umai apie tai pranešti. — Redakcija.

STREIKAS!

Danville, Ill. — Malablane [? R.] Danville darbininkai buvo begalo skriaudžiami. Dirbdavome po 15 ir 16 valandų dienoje, o mokesties gaudavome labai menkai. Nebepakęsdami ilgiau išnaudojimo, visi molderiai ir kormeikeriai susiorganizavome į uniją ir pareikalavome aštuonių valandų darbo dienos ir geresnės mokestics. Samdytojams nesutikus išpildyt musų reikalavimų, padarėme streiką ir dabar streikuojame.

Persergstime molderius ir kormeikerius nevažiuoti iš kitur pas mus į Danvillę, kad nepakenktumėte mums kovot už savo buvio pagerinimą.

Streikas prasidėjo birželio 10, 11 valandą ryto. —**Streikininkas**

GENERALIS STREIKAS.

Ansonia, Conn. — Musų miestelis jau visas apimtas streiko. Birželio 9, 10 valandą ryto metė darbą American Brass and Copper Co. darbininkai skaičiuje 6000 su viršum. Buvo nežmoniškai samdytojų išnaudojami, nes mokesties tegaudavo nuo 13 iki 16 dolerių savaitėje.

Tą pačią dieną sustreikavo Ansonia Mfg. Co. darbininkai, daugiau kaip 400 vyrų ir moterų.

Birželio 10, iš ryto, metė darbą Farrel Foundry and Machine Co. darbininkai. Dar pasiliko dirbti molderiai ir mašinšapės darbininkai, bet ir jie turės apleisti savo džiabus. Mat, miesto galva to reikalauja, bijodamas, kad streikuojantįs darbininkai nepradėtų riaušių.

Tą pačią dieną, 4 val. po pietų metė darbą Cizmen [? Red.] šapos darbininkai, apie 600 žmonių, vyrų ir moterų. Dirba dar dvi mažiukės dirbtuvės, bet ir tos turės paliauti.

Seymour, Conn., birželio 4 d. tapo paskelbtas generalis visam miesteli streikas. Visi darbai sustojo. Ansonijos darbininkai pasekė seymouriečiais.

Streikas ramus ir pavyzdingas. Visi laikosi vienybėj. Laukiama, kad tas pat bus Waterbury ir Torringtone. — S. Ž.

BALTIMORE, MD.

Čia yra didelės laivų dirbtuvės. Darbai eina neblogai, bet darbininkų pakanka, ir į darbą ima tik tokius, kurie turi pilietybės popieras. Jei kurs ir neturėdamas popierų gauna darbo, tai prasčiausį, ir mažai moka, butent, 35 — 40 centų valandai.

—**Curtis Bay**, Baltimorės prie miestyj, yra stambios karų dirbtuvės. Darbas galima gaut, bet tik nuo stukio. Kur smarkus darbininkas, padaro 3 dolerius per 8 valandas dienoje. Bet užtat stipriai pavargsta ir tulas, sukeikęs, pasako, kad reikia bolševizmui ateiti. — **V. Burkus**

Naujos Dainos
Su Gaidomis

Matydamas reikalingumą lietuviškų dainų su gaidomis, parupinau daug naujų dainų del vyrų ir maišytų chorų, bei kvartetų, sixtetų, oktetų ir solo. Dainos imtos geriausių lietuvių poetų. Turiu prirengęs sampelių del pasirinkimo. Norėdami gauti platesnių žinių ir sampelių kreipkitės pas autorių šiuo adresu:

M. GIRNIUS
3530 W. Lake St., Chicago, Ill.

DIDELIS METINIS PIKNIKAS

— Rengiamas —

Lietuvių Politiško ir Pašelpos Kliubo

— Atsibus —

Ned., Birželio 15, 1919

Geo. M. Chernaucko Darže, Lyons, Ill.

Pradžia 9-tą val. iš ryto. Įžanga 25c.

Maloniai užkviečiame visus lietuvius ir lietuvaites, senus ir jaunus atsilankyti ant musų pikniko kur, galėsite linksmai praleisti laiką, prie gražios muzikos pasišokti, nepamirškite dienos.

Kviečia visus KOMITETAS.

Seimas ir Seimininkai

"Aš atsiduriau šiame seime visai netikėtai. Nemaniau jame dalyvauti. Aš mažai iš jo ko tikėjaus, bet tikrenybėj susilaukiau dar mažiau negut tikėjaus..." užreiškė vienas delegatų.

"Kaip tai," užprotestavau aš, —"Seimas juk pasisekė. Imkime, nors priešseiminį vakarą. Chicagos lietuviai dar niekuomet nematė tokio dalyko. Niekuomet dar nebuvo sutraukta kruvon tokis burys lietuvių, niekuomet nebuvo sukelta tiek daug entuziazmo, kaip Auditoriume. Kalbėtojų žodžiai apie laisvę, tautos nepriklausomybę buvo sutikta griausmingais aplodismentais. Nespės kalbėtojas pasakyti, kad reikia laisvės, — ir visas teatras dreba nuo rankų plojimo..."

"Na, ir kas? Tatai juk parodo musų nesubrendimą. Įpulti į ekstazą del žodžių "laisvė," "neprigulmybė", etc. — nedidelis daiktas. Tai atsitiko todel, kad musų žmonės yra nepraprastai jausmingi: jie daugiau jaučia, negut mąsto. Kas del manęs, tai aš bučiau labiau plojęs tam kalbėtojui, kuris butų bandęs darodyti, jogei nereikia leisvės ir neprigulmybės. Tuosyk aš bučiau žinojęs, kad tas kalbėtojas yra šiek-tiek originališkesnis. O apie laisvę dabar visi kalba taip lygiai, kaip apie teisybę."

"Bet juk laisvę nevisi vienodai tesupranta..."

"Tame ir dalykas. Tauta gali buti laisva ir neprigulminga, o vienok tos tautos žmonės gali buti išnaudojami ir persekiojami — išnaudojami savo tautos žmonėmis."

"Vienok turite pripažinti, kad šis seimas sušauktas gerais norais, kad jam rupi išgauti laisvę Lietuvai, sušelpti nukentėjusius žmones."

"Sakoma, kad gerais norais ir pragaras esąs grįstas... Neužtenka gerų norų, — reikia ir žinojimo. Niekur entuziazmas be žinojimo nėra taip pavojingas, kaip politikoj. Gi pažiurėkime, kas buvo veikiama tame seime. Ten buvo kalbama su nepaprastu užsidegimu apie tai, ar reikia skambinti varpą ar ne, kada reikia skambinti, o kada ne!"...

"Tarytum vienas varpas ir te apėjo seimininkams... Buvo juk išnešta įvairių rezoliucijų, įvairių reikalavimų."

"Aš visai nenoriu pasakyti, kad seimas tik ir užsiėmė varpo vainikavimu, ir deklamacijomis apie jo reikšmę. Galime pakalbėti ir apie rezoliucijas."

"Sakysime, kariuomenės organizavimas, — ar tai blogas daiktas? Priešams užpuolus juk reikia ginties. Tuosyk prisieina padėti visus principus į šalį."

"Bet, susimildamas, su kuo lietuviai turės kariauti? Prieš lenkus? Lenkijos rubežiai ne šiandie, tai ryto bus nustatyti, taikos konferencijoj. Juk, kol taikos neįvyks Europoj, tol kariuomenės nebus galima įvežti Lietuvon. O kada įvyks taika, tai su kuo lietuviai turės kariauti?"

"Kas gali pasakyti, kokia situacija susidės. Prie visko reikia buti prisirengus."

"Et, jau... Iš tos kariuomenės nieko neišeis. Užtikrinu. Antra vertus, man nesinori perdaug gilintis į tą klausimą. Norite sužinoti mano nuomonę apie seimą. Štai ji. Seime buvo daug entuziazmo, daug pasidižiavimo, daug deklamacijų. Didžiuma seimininkų važiavo į seimą, nežinodami, ką jie turės ten veikti. Apie politinį rimtumą vargiai prisieina kalbėti. Kalbėti apie varpo skambinimą, reikalauti iš delegatų prisaikos, neperdaug yra rimta. Kada pereis tas upas, tai ir patįs seimininkai nebematys nieko didvyriško seimo darbuose." — Z.

A A

Kazimeras Bartkus

mirė (tapo dirbtuvejė sužeistas) Birželio 13 d., 1919 12 val.

Velionis pačėjo iš Kauno g., Raseinių pav., Šilalės miestelio. Jo moteris pacina iš Kauno gub., Kretingos miestelio. po tėvais Ona Galdikaitė.

Laidotuvės įvyks Panedėlyj, Birželio 16 d. iš namų 3241 Emerald Ave. į Lietuvių Tautiškas kapines.

Kviečiame visus gimines, draugus ir pažįstamus atsilankyti į šermenis ir dalyvauti laidotuvėse.

Pasilieka dideliame neliudime moteris **Ona Bartkienė, sesuo, broliš ir uošviai Ona ir Povylas Galdykai.**

ORKESTRĄ--BENĄ

Parupina visokiems reikalams

J. BALAKAS

1414 So. 49th Court
Cicero, Ill.
Tel. Cicero 2316

SKAITYKIT IR PLATINKIT "NAUJIENAS"

Debatai.

O kaip linksmu. Oj, kaip malonu girdėti kiekvienos dienos ir kasdiena rišant įvairių svarbių, frakcijų, kairių, vidurinių ir dešinių sparnų klausimus, sakau kasdiena nuo 7:00 val. ryto iki net po 12 nakties: Tema ir oponentas pasirenkamas ant vietos. Kam rupi šių dienų politika šių dienų klausimai,, kam nesuprantama ir neaišku savo srovės (kokioje srovėje esi) reikalai ar tai butum tautietis - katalikas ar tautietis - laisvamanis, socialistas - kairisis, dešinisis vidurinis ar kitkas privalai atsilankyti kiekvena dieną. Nauda gi turėsi neapsakomai didelę, nes tai Politikos Kolegija turėsi proga išstudijuoti uždyką. Be to čia nekentėsi troškulio ir alkio, nes galima gauti pigaus šalto gėrimo ir šaltakošės (Ice cream) ypač daug svarbos suteikia tai tas kad gėrimas naudojamas labai sveikas, tai yra **Iron Champagne** čia gal daug nereikės aiškinti, nes pats vardas pasako, taigi čia atsilankę netik kad tapsit žinovai politikos, o ir sustiprysit savo sveikatą.

Užkviečia visus,
J. B. AGLINSKAS,
3238 So. Halsted St.,
CHICAGO, ILL.

NUXATED IRON

padidina stiprumą, švelnių, nervuotų, suirusių žmonių į dvi savaiti laiko daugelyje atsitikimų. Vartotas ir augštai rekomenduojamas buvusiųjų Kongreso narių, gerai žinomų gydytojų ir buvsių Viešosios Sveikatos perdėtinių. Klausk savo gydytojo arba aptiekoriaus apie tai.

Pranešimas Lietuviams

STANISLOVAS P. MAŽEIKA,

Sugrįžo iš kariuomenės Francijoj ir grįžta atgal prie savo užmanimo. Tik vienas iš lietuvių graborių iš Chicagos kurs buvęs kariuomenėj. Reikale prie laidotuvių veselijų krikštinų etc. meldžiu kreiptis prie manęs, o busit labai užganėdinti.

STANISLOVAS P. MAŽEIKA,
3315 Auburn Ave.,
CHICAGO, ILL.

Phone Yards 1138.

Apsirupink Kol Yra Laiko

Kad Paskui Nereiktu Bedavoti

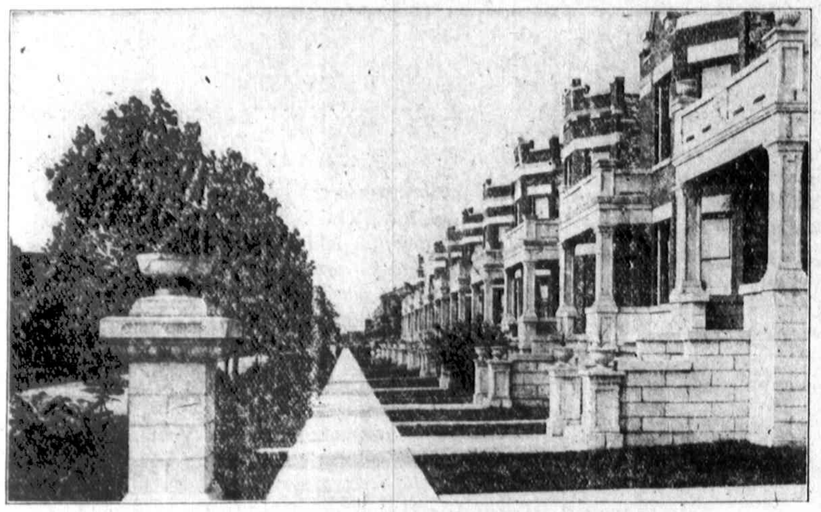

Ar Tamsta Norėtumet Viena Šitų Įsigyt?

Dėk savo pinigus, savo atliekamus skatikus į geriausią Banką svieti į savo namus. Išsigelbėsi nuo skurdo? ir gausi truso pastangas nuomone ir medžiaga. Geriausių exportų žinovų subdivizijų bodavonių. Šita kombinacija padaro šios prapertįs geriausioms ant South West side ir suteikia Chicagai geriausius namus supraskite kad musų interesai šiose prapertese yra tokie pat, kaip ir pirkėjų: kad mes ant šių prapertių dedame savo repotaciją ir kad augantis šios organizacijos pasisekymas priklauso nuo pilnai užganėdintų musų kostumerių. Paklauskit tų kurie iš musų prapartes pirko tai jie patvirtis viską, ką mes sakom.

Aplinkui yra visokių dirbtuvių, kaip kad Western Electric Co. ir kitos. Per šitas prapertes eina Douglas Park elevatorius ir yra trįs stotįs 48th Ave. (Cicero Ave.) ir 52nd ve. (Laramie Ave.) karai eina per prapartes. Namai budavojami kaip matote ant paveikslo tokie, kurie puošia apielinkę ir savininkui neša pelną. Delto šios prapertįs nesvietiškai auga.

Čia įsigyti savus namus yra labai lengva, jus galite pradėti mokėdami kad ir $10 į mėnesį ir be jokių jums čia nereikia advokatų musų kontraktai yra padaromi ant vietos ir gvarantuojami visoje Amerikoje žinomos Chicago Title and Trust Company.

Norint matyt šitas prapartes, meldžiam pasimatyt su manim,

Adam Markunas
Sales Manager
847 First National Bank Building
Vakarais nuo 5 iki 8 kasdena 19th ir 51st Ave. Parkholme, Cicero.
Telef. Cicero 225.

P. S. Telefonuok, automobilius tamstą atveš uždyka, arba patįs atvažiuokit.

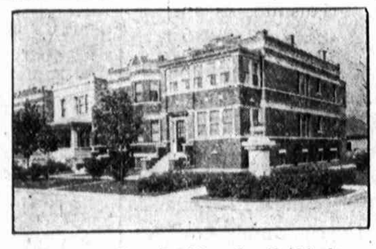

Įsigyk vieną šitų Rezidenciją Parkholme

AŠ, ADOMAS A. KARALAUSKAS SEKANČIAI RAŠAU.

Aš labai sirgau per 3 metus, nuslabnėjęs pilvelis buvo. Dispepsija, nevirinimas pilvelio, nuslabnėjimas. Kraujo, inkstų, Nervų ir delnas spėkų nustojimas viso kuno, ir buvau nustojęs vilties, kad begyvensiu. Visur jieškojau sau pagelbos, nesigailėjau visoje Amerikoj ir už rubežių, bet niekur negavau savo sveikatai pagelbos.

Bet kada pareikalavau Salutaras vaistų, Bitteria, Kraujo valytojo, Nervatona, Inkstų ir Reumatizmo gyduolės, tai po suvartojimui šitų gyduolės pradėjo mano pilves atsigaut, stiprėt, gerai dirbt. Kraujas išsivalė. Nervai ėmė stiprėti dirbt. Inkstai atsigavo. Reumatizmas pranyko, diegliai nebebadė po krutine. Vidurių rėžimas šnyko po užmušimui visų ligų. Bėgu 3 mėnesių išgerdavau kas savaitė po butelį Salutaras, Bitteria, ir po 3 mėn. savo paveiksle pamačiau tokį skirtumą kaip tarp dienos ir nakties. Dabar jaučiuos smagiai ir esu linksmas ir 1000 sykių dėkuoju Salutaras mylistų gydadėjstei ir linkiu visiem savo draugam ir pažįstamiem su tokiais ligos atsitikimais patariu nuoširdžai kreipties pre Salutaras:

SALUTARAS
CHEMICAL INSTITUTION J. Baltrenas, Prof.
1707 So. Halsted St., Telephone Canal 6417 Chicago, Ill.

DR. VIRG. NARBUTT
Physician & Surgeon
Office: valandos 2—4 ir 7—9 po pietų.
3001 West 22nd Street
Tel. Lawndale 660
Gyvenimas: 2111 Marshall Blv.
Tel. Rockwell 1681.

DR. G. M. GLASER
Praktikuoja 27 metai
Gyvenimas ir Ofisas
3149 S. Morgan St., kertė 32 ve.
Chicago Ill
SPECIALISTAS
Moterišku ir Vyrišku Taipgi Chroniškų Ligų
OFISO VALANDOS
Nuo 9—10 ryto, nuo 12—2 po pietų ir nuo 6—8 vakare. Nedėliomis nuo 9—2 popiet
Telephone Yards 887

STATE BANK OF WEST PULLMAN
Valstybinė Banka
Kapitalas $100,000.00, Perviršis ir neišdalintas pelnas $45,000.00.
3% ant sutaupintų pinigų.

Pranešimas

Kurie dalyvavot "Naujinų" Bendrovės Piknike ir ėmėtės paveikslus, galit matyt prabas pas fotografą.

P. CONRAD,
3130 SO. HALSTED ST., CHICAGO.

Reumatismo Worm'o
Reumatiško ir Abe'no Skaudėjimo Gyduolės

Pilnai Užtikrintos Gyduolės nuo REUMATIZMO Visose Formose Grąžinama Pinigai, Jei Užganėdinančių Pasekmių Nebus į 5 Dienas
Išdirbtos ir Užtikrintos tik per
CARL F. WORM
3400 SOUTH HALSTED STREET, CHICAGO, ILLINOIS
Per Pačtą — $1.10.

LIETUVIŠKA GYDYKLA DR. DICKSON,
Gydytojas ir Chirurgas
Gydo visokias ligas naujausia metoda su pagelba naujausių ir geriausių elektros prietaisų.
Ofiso valandos: Nuo 9 val. ryto iki 12 dieną ir nuo 4 iki 8 val. vak.
1645 West 47th St. Arti Marshfield Ave. Chicago.

KORESPONDENCIJOS

EAST CHICAGO, IND.

Juodašimčių veikimas. — Areštas "bolševikų naikintojo."

Jau buvo rašyta Naujienose, kaip šio ir apielinkės miestelių darbininkai iškilmingai apvaikščiojo darbininkų šventę — Gegužinę. Tą dieną policija apvaikščiojimo netrukdė, bet paskui pradėjo žiauriausiu budu persekioti socialistus. Mat juodieji gaivalai pamatę, kad East Chicagoj tų nelabųjų "raudonųjų" yra jau gana daug, nusigando ir pradėjo policiją pavartoti, kad juos išnaikinus. Juodašimčiai ėmė pavartot taipjau visokius miesto valkatas, žemiausius elementus, teikdami jiems dagi ginklų prieš raudonuosius. Ir jie savo nelabą darbą veikia. Tarp tokių juodašimčių buvo ir du lietuviai, pasižymėję girtuokliai. Jie įskundė policijai vietos LSS. 201 kuopą, ir kada buvo kuopos susirinkimas, visi jame dalyvavusieji nariai buvo areštuoti. Vietos lietuviai, tuo juodašimčių darbu labai pasipiktinę, ėmė jų nepakęsti ir visur pajuokti. Tat vienas tų juodašimčių, nebepasikęsdamas, kažin-kur išdumė, bet antrasis vis dar, kai vėžys, slankioja ir žmones piktina.

* *

Birželio 9 dieną L. A. Ukėsų Kliubas turėjo pikniką West Hammonde. Piknikan buvo atvykęs ir tulas Jonas Pakolka. Vietos policija suseką, kad jis nešiojasi kišenėj ginklą, ir areštavo. Už slaptą ginklo nešiojimą atiteista jam užsimokėti penkiasdešimt šešis dolerius su centais pabaudos.

Apie šitą Pakolkos areštavimą vietos laikraštis The Times birž. 9 d., štai ką rašo:

"Prisisegęs East Chicagos "special police" žvaigždę, "black jack'iu" ir pigia elektrine lempuke apsišarvojęs, Jonas Pakolka ėmėsi gaudyt "bolševikų", atiminėt degtinę iš slaptų gabentojų ir aplamai "tvarkos saugoti". Jis, matyt, veikė labai plačiai, nes subatoje buvo areštuotas West Hammonde, viename piknike besidarbuojant. O jis sakosi gyvenąs East Chicagoj.

"Atrodo taip, kad už ribos, Indianos pusėj, veikė netikri ("fake") policistai, gaudydami žmones, kuriuos jie žinojo slapta nešančius degtinę. Pasakoja, kad tie "fake" policistai veikę susimokinę su West Hammondo saliunininkais. Atimtą iš slaptų gabentojų degtinę jie nešdavo atgal per sieną ir parduodavę už pusę kainos tiems patiems saliunininkams, nuo kurių gabentojai buvo pirkę. Taigi vietos policija mano, kad Pakolka buvo irgi vienas tokių paukščių. Šiaip ar taip, jo pabaudą užmokėjo vienas West Hammondo saliunininkas.

"Pakolka sakosi, kad keletas savaičių atgal, kada East Chicagoj "bolševikai" darę "triubelio", jis nuėjęs geležies daiktų krautuvėn ir už dolerį nusipirkęs cino žvaigždę, o krautuvės savininkas čia-pat ant vietos prisaikinęs jį kaipo "special policman". "Blekdžekį" jis įsitaisęs, kad savo gyvastį apsaugojus, nes, girdi, aštuoni rusų "raudonieji" pagrumoję užmušią jį, jeigu jis neišnyksiąs iš East Chicago. Elektrinė lempukė priklausanti jo dėdei.

"Ėmęs darbuoties West Hammonde, Pakolka, žinoma, norėjo patykoti ir piknike, bet čia kažin kas pašaukė policiją ir jį areštavo. Manoma, kad vyrai, kurie jį atidavė į policijos rankas, buvo pastebėję jį pirmiau

(Tąsa seka ant 6-to puslp.)

Po liepos 1-mos d. sankrova uždaroma Subatomis 6 val. vakare kitomis dienomis 5:30.

KLEIN BROS.
HALSTED & 20th STS.

Viskas Ko Reikalauja Birželio Nuotaka Gali Rasti Pas Klein Bros

Vestuvių suknios ir šilkai kiekvieno aprašymo, puikiai išsiuvinėta muslino apatnešos.

Korsetai, stailiški čeverykai, šilkinės pančiakos, graznos ir šimtai kitokių reikmenų, kurių perdaug išskaitliuoti.

KLEIN BROS. stempos vertos sutaupymo. Jųs gausite $2.50 pinigais ar ba $3.00 tavoru už pilną knygutę.

Rakandai parduodami lengvais Išmokėjimais.

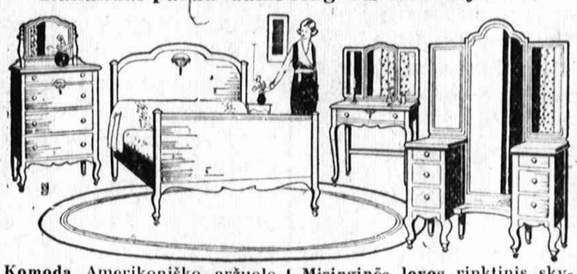

Komoda Amerikoniško aržuolo su dideliu veidrodžiu **$16.95**

3 Šmotų Colonial sekly čios setas tikra skura **$97.50**

Misinginės lovos rinktinis skyrius. Colonial stailė. Masyvi pastatai tiktai **$33.50**

Naminės mieros ledaunė **$9.90**

THE WIERSEMA STATE BANK
11106-08 Michigan Avenue

Raportas prieš pradedant biznį ant Gegužio 12 d., 1919 padarytas Auditortui of Public Accounts of State of Illinois.

TURTAS		ATSAKOMYBĖS	
Paskolos ir diskauntai	$901.612.14	Capital stock sumokėta	$200,000.00
S.V.Bondsai ir Certif.	415.692.53	Perviršis	$10,000.00
Munic. ir Korp. Bonds	545,509.70	Nepadidintas pelnas	17,888.00
Overdraftai	509.25	Depozitai	1,993,464.80
Fikčeriai	4,251.48	Neišmokėti dividendai	12.50
Karės taupymo ir Rev. stampos	1,031.49	Rezervuoti taksomis	11,460.02
Cash ir iš kitų bankų priklausančiai	364,218.41		
Viso turtas	$2,232,825.00	Viso atsakomybės	$2,232,825.00

Sausio 2, Depozitų $1,112,666.48
Gegužio 12, Depozitų 1,993,464.48
Gryno pelno $880,798.00

Oficieriai

ASA WIERSEMA, Prezidentas NICHOLAS W. WIERSEMA, Kas.
GEORGE DALENBERG, Vic-prez. FREDERICK J. WIERSEMA, p.-k.

Direktoriai ir patarėjai

Chas. H. Brandt, Theophilius Schmidt, Asa Wiersema, Nicholas W. Wiersema, Herman L. Barnes, George Dalenberg, Catrines DeHaan, Frederick J. Wiersema, Edward W. Thomas.

A STATE SAVINGS BANK

VIENATINIS REGISTRUOTAS RUSAS APTIEKORIUS ANT BRIDGEPORTO

VYRAMS IR SUAUGIEMS

Akiniai aukso rėmuose nuo $3.00 ir augščiau. Sidabro rėmuose nuo $1.00 ir augščiau. Pritaikome akinius uždyką. Atminkit: Galvos sopėjimas, nervškumas, akių skaudėjimas, užvilkimas ir tt. yra vaisiais įvairių ligų, kurios gali būti orašalintos gerų akinių pritaikymu. Ištyrimas uždyką, jei perėti ar skauda akis. Jei jos raudonos, jei galva sopa, jei blogai matai, jei akis aitsta, netgek ilgiau, o jieškok pagelbos aptiekoj, kur kiekvienam pritaikoma akiniai uždyką. Atmink, kad mes kožnam gvarantuojam akinius ir kiekvienam gerai prirenkam.

S. M. MESIROFF, Ekspertas Optikas

Jei jųa sergate ir reikalaujate patarimo arba vaistų, ateikit pas mane. Aš buvau aptiekorius Rusijoj virš 10 metų, Amerikoj 15 metų. Aš duodu patarimus DYKAI. Galiu padaryti bile kokius rusiškus vaistus. Aš rekomenduoju tik GERUS daktarus Aš esu draugas žmonių.

S. M. Mesiroff, 3149 S. Morgan St., Chicago, Ill.

Pastaba Akinių Nešiotojams

Duok išegzaminuoti savo akis išnaujo, naujausiu elektrikiniu aparatu. Persitikrink, kad stiklai, kuriuos vartoji, yra geri del tavo regėjimo.

EGZAMINUOJA AKIS DYKAI

DR. EDMUND CHMIELINSKI

1174 Milwaukee Ave., Arti Division gatvės, W.Wieczorka Aptiekoj

PRIIMAME AKINIUS PERTAISYMUI.

Priėmimo valandos: Kasdien nuo 9 ryto iki 9 val. vakare. Nedėlioj nuo 9 ryto iki 12 val. dieną.

LIBERTY BONDS CASH

Mes perkame Liberty Bonds už pilną "Cash" vertę, Atneškite arba atsiųskite į Atdara kasdien nuo 9—6 Utarninkais, Ketvergais ir Subatomis 9—9.

J. G. SACKHEIM & CO.
1335 MILWAUKEE AVE.
tarp Paulina ir Wood Sts.

Reumatizmas Sausgėlė.

Nesikankykite savęs skausmais, Reumatizmu, Šausgėle, Kaulų Gėlimu, arba Mėšlungiu —raumenų sukimu; nes skaudėjimai naikina kuno gyvybę ir dažnai ant patalo paguldo.

CAPSICO COMPOUND mostis lengvai prašalina viršminėtas ligas; mums šiandie daugybė žmonių siunčia padėkavonės pasveikę. Prekė 50c per pačta 55c arba dvi už $1.05.

Justin Kulis
3259 S. Halsted St., Chicago, Ill.
Knyga: "ŠALTINIS SVEIKATOS", augalais gydvties, kaina 50c.

Ar Jųs turite nesveikas akis, arba galvos sopėjimą?

Jeigu taip ateikite pas Dr. A. M. SMARGON, Optometristą, kuris per daug metų buvo L. Klein Dept. Sankrovoje, dabar apsigyveno prie 1401 So. Halsted St., kur jis gali išegzaminuoti jųsų akis su didžiausiai galimu atsargumu ir mažiausiu įkyrumu. Ofiso val. kasdien nuo 12:30 iki 6:30 po pietų. Pėtn. ir Nedėl. nuo 9 ryto iki 12:30 dieną. Subat. nuo 12:30 dieną iki 9 val. vak. Res. ofisas prie 3341 W. 16th St. del vakarų ir nedėl. pagal sutartį. Tel. Didysis ofisas Canal 222. Res. ckwell 6112.

Dr. Leo Awotin
Gydytojas, Chirurgas, Akušeris
1979 So. Halsted St., Chicago
Kalba lietuviškai, latviškai ir rusiškai
Valandos: 10-12 ryta; 6-9 vakare Tel. Canal 4267

Lietuvis Daktaras
DR. S. NAIKELIS
GYDYTOJAS IR CHIRURGAS
4712 So. Ashland Ave.
Val. 9—11 a. m. 5—6 p. m.
Nedėliomis 10—12 a. m.
Phone Drover 7042
Cicero office
4847 W. 14th St.
Val. 1—4 p. m. Ned. pagal sut
Phone Cicero 5961
Rezidencija 3336 W. 66th St.
Phone Prospect 8585

DR. O. VAITUS, O. D.

Lietuvis Akių Specialistas.
Egzaminuoju akis ir teisingai prirenku akinius
Jei jųs esate nervuoti, turite galvos skaudėjimą, kreivas akis, ar kitus keblumus, ateikite ir pamatykite mane. Patarimas dykai del moterų, vyrų ir vaikų.
Valandos nuo 10 ryto iki 8 vakare.
1553 W. 47th St., Chicago.
Phone Drover 9660.

Telephone Boulevard 2160
DR. A. J. KARALIUS
GYDYTOJAS IR CHIRURGAS
VALANDOS: 9—12 ryto
2—9 vakaro
3303 S Morgan St, Chicago, Ill

Daktaras
John W. Sarpalius
Gydytojas ir Chirurgas
3252 S. HALSTED ST.
Ofiso valandos
10:30 ryto iki 12
2 iki 4 po piet, 7 iki 9 vak.
Telefonai
Ofisas Yards 2544
Namai

Vyriškų Drapanų Bargenai

Teisingas apsiėjimas. Garantuotas užganėdinimas. Vyrų ir vaikinų neatsišaukti, padaryti ant užsakymo siutai ir overkautai, vėliausios stailės ir konservatyvi modeliai, $20.00 iki $45.00.

Vyrų ir vaikinų gatavai padaryti siutai ir overkutai $15.00 iki $28.00.
Vyrų kelnes $3.00 ir aukščiau.
Vaikų siutai $5.00 ir aukščiau.
Pirkite sau overkutus dabar pakol prieš ateinančią žiemą nepakilo kainos.

Mes užlaikome taipgi pilną sandėlį nežymiai vartotų siutų ir overkutų $8.50 ir aukščiau.
Full dress, tuxedo, frock siutai, ir tt. $10.00 ir aukščiau.
Atdara kas vakaras iki 9 val. vak. Nedėliomis iki 6 val. vak. Subatomis visą dineą iki 10 val. vak.

S. GORDON,
1415 So. Halsted St., Chicago, Ill.
Įsteigta 1902

NAUJIENOS

THE LITHUANIAN DAILY NEWS

Published Daily except Sunday by the Lithuanian News Pub. Co., Inc.

1739 SO. HALSTED ST., CHICAGO, ILLINOIS

Telephone Canal 1506

Naujienos eina kasdiena, išskiriant nedėldienius. Leidžia Naujienų Bendrovė, 1739 S. Halsted St., Chicago, Ill. — Telefonas: Canal 1506.

Užsisakomoji Kaina:

Chicagoje — paštu:	
Metams	$6.00
Pusei meto	3.50
Trims mėnesiams	1.85
Dviem mėnesiam	1.45
Vienam mėnesiui	75
Chicagoje — per nešiotojus:	
Viena kopija	02
Savaitei	12
Mėnesiui	50
Suvienytose Valstijose, ne Chicagoj, paštu:	
Metams	$5.00
Pusei meto	3.00
Trims mėnesiams	1.65
Dviem mėnesiam	1.25
Vienam mėnesiui	65

Pinigus reikia siųst Pačto Money Orderiu, kartu su užsakymu.

True translation filed with the postmaster at Chicago, Ill. June 14, 1919 as required by the act of Oct. 6, 1917

Kas svarbesnis --- valdžia ar Wall Streetas.

Senatorius Lodge, kuris yra priešingas Taikos Konferencijos tuliems tarimams ir ieško kelio jų suardymui, išdavė vieną paslaptį — kad taikos sutartis pirmiau ateina į finansierių Wall Streetą negu į kongresą. Bet senatorius Lodge, kaipo ištikimam šalininkui Wall Streeto, liko parodyta sutarties kopija. Parodė ją jam žymiausis korporacijų advokatas ir reakcionierius Elihu Root, kuris neseni laikai kaip skelbė, jog revoliucionierius reikia sušaudyt aušrai brėkštant. Root, tur but, tikėjos, jog Lodge tylės! Bet pastarasis išdavė senatui slaptybę ir pareikalavo tirinėjimo, kaip taikos sutartis galėjo patekti į Wall Streeto rankas, kuomet kongresui ji jokiu budu neduodama, nors jis kelia didžiausį triukšmą jau nuo senai, kad ją gavus. Prezidentas Wilsonas atsisako viešai paskelbti taikos konferencijos sutartis, bet Wall Streetas — ta turčių tvirtovė ir politiškos mašinėrijos tvėrėja — ima ir gauna slaptą dokumentą, kurio šalies valdžia jokiu budu negalėjo gaut.

Jau duodamas ir paaiškinimas, kaip sutarties dokumentas gautas. Ją gavęs didžiausio turčiaus Morgano partneris ponas Lemont. Jis ją perdavęs "save ir savo biznį pašventusiam del Raudonojo Kryžiaus" ponui Davidson, kuris įteikęs ją ponui Root.

Nėra svarbos, kaip tas slaptas dokumentas pateko į Wall Streetą, bet svarbus yra faktas, kad pirma jį gauna šalies turčiai, o paskui tik gaus šalies atstovai, kurių nemaža dalis ima direktivas nuo turčių, kaip kalbėt ir už ką bei prieš ką kalbėt. Kada Wall Streetas nutaria, jis gali duot žinią savo pritarėjams, kaip pasielgti. Taigi yra svarbu finansieriams, kad jie pirmiau žinotų apie Paryžiuj padarytas sutartis, negu kongresas žino. Jie taip ir padarė. Ir niekas jų už tai nenubaus, nes jie pasiteisinti moka ir gali. Jeigu socialistai bei kita kokia organizacija butų prasižengusi šitokiame dalyke, tai kaltininkai butų ant amžiaus pasodinti į kalėjimą ir organizacija liktų apskelbta išdavikiška.

True translation filed with the postmaster at Chicago, Ill. June 14, 1919 as required by the act of Oct. 6, 1917

Militarizmui nevieta mokyklose.

Prieš karę buvo da stipri opozicija prieš įvedimą kariškų muštrų ir milžiniškų organizacijų į mokyklas. Karės laike, vietoj pirmiau prasidėjusių taikos dainų, visose mokyklose suskambėjo militariškos dainos, atsirado tokios pat organizacijos, ir didelėj mokyklų dalyj įvestas priverstinas bei pasirinktinas militariškas muštras.

Karės laike įvyksta visokių nepaprastumų ir jie randa publikoj pritarimą arba pasipriešinimą, bet ramiame laike kariškas muštras ir kareiviškos organizacijos mokyklose negali but pakenčiami, nes jie tveria mokiniuose moralį išgvėrimą ir prisirišimą prie militarių žygių, o atsitraukimą nuo praktiško, konstruktyvio darbo. Militarizmas pasirodė esąs baisiausis žmonijos priešas ir jis dalinai liko sunaikintas, nes Vokietija ir Austro-Vengrija — tos buvusios stipriai militariškos šalįs — liko veik visai nuginkluotos ir nėtoli visa jų kariuomenė paleista. Ateityj joms įsakyta turėt tik griežtai apribėžiuotą kariškę jiegą.

Bet kaip apie Angliją, Franciją, Suv. Valstijas, Italiją ir kitas šalis? Kas joms aprubėžiuos kariškų spėkų laikymą ir auklėjimą?

Amerikos buržuažijos laikraščiai nenustoja agitavę už priverstiną visų vyrų kariškų muštrų mokinimą. Vadinasi, norima visą šalį padaryti militariška, kokia buvo Vokietija. Suv. Valstijų steigėjai, sumušę Anglijos militarizmą, nesteigė jo pas save, neįdėjo į konstituciją apie priverstiną mokinimą kariškų muštrų mokyklose ar kitose įstaigose. Volunterių sistema buvo gera ir revoliucijos įvykinimui, ir civiliai karei ir nuo svetimų šalių apsigynimui. Ypač dabar, kada kalbama apie vengima karių atcityj, reikėtų visais galimais budais ir visose šalyse mažinti militariškas jiegas. Militarizmu, kaip ir visu kuo kitu, lengviausiai yra užkrėsti vaikus ir paskui vargingai yra tas išrauti iš jų. Kariškas muštras tai yra mokinimas metodų kaip atimti priešui gyvastį. Visas reikalas eina apie žmonių užmušinėjimą ir išnyksta gyvasties gerbimas. Jau dabar užtenka žmonių, kurie negerbia kitų gyvasties ir prisieina visuomenei su jais kovoti. Kas gi butų, kuomet militariškų muštrų mokinimas pasiektų visus vaikus?

Mokyklose reikia naikinti visokį žiaurumą, auklėti toleranciją link kitų, apart davimo įvairių mokslo šakų.

Daugelis tvirtina, buk militariški muštrai išauklėtų vaikus drutesniais ir sveikesniais fiziškai. Tai ne tiesa. Militariški muštrai niekad neduos tokio sveikatos ir stiprumo ištobulinimo, kokį gali duoti pamokinimai hygienos mokyklose, buvimas daug atvirame ore, atsakanti gimnastika mokyklų kiemuose ir paskirtuose kambariuose. Plaukimas, kabinėjimasi, bėgiojimas, šokinėjimas, vartimąsi ir panašus dalykai kur kas yra naudingesni sveikatai ir auklėjanti neblogą morališkumą.

Del susižinojimo su Lietuva.

Naujienos nuolatos gauna laiškų su paklausimais ar jau galima rašyti laiškus į Lietuvą ar ne. Ne kartą apie tai rašėme, tą pat turime ir dabar pakartoti: tiesioginiu keliu laiškai į Lietuvą dar neina. Ir greičiausiai, kad kol ponai Paryžiuj nepabaigs taikos derybų, laiškų ne bus galima siųsti. Bet kaip tik bus leista, Naujienose bus umai apie tai paskelbta.

Tuogi tarpu susižinot su giminėmis Lietuvoj galima tik aplinkiniu keliu. Štai kaip: reikia laiškas įdėt konvertan ir užadresuot, kur ir kam Lietuvoj siunčiamas, tik neberašyt "Russia", bet tiesiai Lithuania. Tą užadresuotą laišką reik įdėt į antrą, didesnį konvertą, uždėti markę ir padėt šitokį adresą: Mr. Jurgis Savickis, Box 214, Copenhagen, Denmark. — Savickis yra lietuvių įgaliotinis Danijoj. Pasiųstą jo adresu laišką jis iš ten pasiųs į Lietuvą, kaip užadresuota. Tuo pačiu keliu gaunami čia laiškai iš Lietuvos.

Žmoniškas ir nežmoniškas gyvenimas.

Darbo departamentas paskelbia, kad, atsižvelgiant į dabartinį visų gyvenimui reikalingų daiktų brangumą, šeimyna, aplamai imant, turi turėt ne mažiau kaip 2500 dolerių pajamų metais, idant galėjus vidutiniškai žmoniškai gyventi.

Gerai. O iš milijonų darbininkų šeimynų šioje šalyj ar daug rasime tokių, kur uždirba per metus po pustrečio tukstančio dolerių, kad galėjus "vidutiniškai žmoniškai gyventi?" Na, o jeigu tokių maža, jeigu, aplamai, darbininkas su šeimyna per metus teuždirba ne daugiau kaip tukstantį dolerių (didžiuma jų nė tiek neuždirba), tai kaip jie turi gyventi?

Jie turi skursti. Sunkiai dirbti ir — skursti.

Bet jeigu darbininkai, kurie visa ką padaro, visa ką šaliai pagamina, visus turtus sutveria, o betgi priversti skursti ir vargą kentėti, kuomet tie, kur jokio naudingo darbo nedirba, bet svetimu triusu tunka ir lobius kraunasi, — tai ką tie darbininkai turi daryt, kad šitokios neteisybės nebebutų? Ką darbininkai turi daryt, kad jiems nebereikėtų skursti, kad jie galėtų ne tik "vidutiniškai žmoniškai," bet pilnai žmoniškai gyventi?

Praktinį atsakymą į tą klausimą duoda kai-kurių Europos šalių darbininkai. — al.

True translation filed with the postmaster at Chicago, Ill. June 14, 1919 as required by the act of Oct. 6, 1917

Pasaulio Darbininkų Judėjimas.

(Žinios Intern. Labor News Service).

FRANCIJA.

Jaunųjų socialistų atsišaukimas.

Paryžius. — Francijos jaunieji socialistai nesenai turėjo savo Kongresą ir kaipo jauni socialistai išleido manifestą į jaunus Francijos darbininkus.

Apipasakoję svarbų ekonominį ir politinį padėjimą, su kuriuo susiduria Europos darbininkų klesa, manifeste jie sako:

"Šitoj svarbioj valandoj Francijos jaunieji socialistai išleidžia griešta atsišaukimą į jaunus šios ir kitų šalių darbininkus, kad tinkamai užreiškus savo poziciją. Jaunieji socialistai, betaisydami savo programą, mato, kad jie galės savo principus įvykinti tik permainydami visuomenę. Tatai Jaunieji Socialistai reikalauja:

1. Panaikinimo klesinio švietimo ir įvedimo jo vieton visuotino švietimo lygaus ir nemokamo visoms klesoms ir visiems vaikams.

3. Fizinio, mokslinio ir profesinio švietimo organizacijos.

6. Absolutaus uždraudimo dirbti vaikams neturintiems 16 metų amžiaus.

7. Sutrumpinti darbą iki penkių valandų į dieną jauniems žmonėms tarp 16 ir 21 metų amžiaus.

9. Išlyginti algas jauniems darbininkams.

13. Įsteigti tarptautinį švietimo ir vaikystės bei vaikų darbo tvarkymo biurą."

Programe taipgi yra smarkus nupeikimas militarizmo ir reikalavimas visuotino nusiginklavimo ir visiško panaikinimo ginklų išdirbystės.

Išdėjus bendrus tikslus Jaunųjų Socialistų visose šalyse atsišaukimas užbaigiama, "Jaunieji Francijos proletarai, Jaunieji Moksleiviai, — Jaunieji Socialistai kviečia jus prisidėti prie jų. Jauni darbininkai visose šalyse, vienykitės ir kovokite visi drauge."

350,000 straikuoja.

Paryžius, birž. 5 dieną. — Paryžius vakar ėjo į darbą pėsčias, nei apatiniai keliai, nei tramvajai, nei taksibusai nevaikščiojo, nes darbininkai išėjo į streiką reikalaudami aštuonių valandų dienos ir pakėlimo algos. Pranešimai rodo, kad straikas eina aršyn ir yra linkęs išsiplėsti visuose amatuose, kur yra nesusipratimų tarp darbdavių ir darbininkų, kartais net prieš straiko vedėjų norą.

Paryžiaus apskrityj yra apie 350,000 straikuojančių. Viskas eina ramiai ir jokių priešgynysčių nebuvo. Elektros darbininkai pajiegos stotyje Verty prisidėjo prie straiko, sustabdydami visus karus Versaliuje ir uždarydami visas pramones vartojančias elektrą tame apskrityj. Bet apie vakarą militarės valdžios paėmė stotį į savo rankas ir elektrinė srovė vėl tapo paleista.

Tarp įvairių darbininkų klesų, kurios gali buti paliestos besiplėčiančio straiko judėjimo, yra valgyklų ir kavinių darbininkai, apdraudos klerkai, kurie augelyje atsitikimų, jau vaikščioja rankas sudėję elektrininkai, krutamų paveikslų operatoriai, darbininkai keliose statymo amatų šakose ir gazo darbininkai. Geležkelių patarnautojai taipgi rodo sujudimo ženklus.

Gatvekarių ir motorinių busų organizacijų darbininkai patvirtino savo komiteto pasielgimą, kuris prisidėjo prie apatinių kelių darbininkų straiko.

VOKIETIJA.

Gauta tikėjimo laisvė.

Berlinas. — Sekcija po sekcijos Vokietijoje atskiriama bažnyčios nuo valstybės. Šitaipos Gothoje nuo balandžio pradžios mokiniai viešose mokyklose bus paliuosuoti mokinimosi tikėjimo ir tikėjimo mokimasi bus pavestas mokytojų valiai.

Saxe-Weimare kunigai atimta teisė užžiurėti tikėjimo mokinimą viešose mokyklose. Taippat mokytojai nėra verčiami taikytis prie tam tikrų dvasiškijos patvarkymų verčiančių juos atlikti tam tikrą apstį tikėjiminio mokinimo.

VENGRIJA.

Kazarmės pavadinta darbininkų klesos vadovų vardais.

Budapeštas. — Vienu įdomių apsireiškimų susirišančių su Vengrijos revoliucija yra tas, kad kariuomenės kazarmės yra pavadintos darbininkų klesos vadovų vardais. Šitaipos Franciškaus—Juozapo kazermės perkrykštyta Markso-Caserne's kazarmių. Kiti vardai panaudoti šitam tikslui yra Leninas, Engels, Liebknecht, Luxemburg, Jaures, Mehring, ir tt.

Perkrikštijant kariuomenės stovyklas ar kazarmes surengiama įspudingos apeigos.

KOREJA.

Darbininkų kongresas išrenka Debsą.

Londonas. — Žinių agenturos pranešimas iš Stockholmo sako, kad nesenai laikytas Maskvoje Korėjos darbininkų Kongresas išrinko savo garbės prezidentais Eugenijų V. Debsą, Premierą Leniną ir japonų socialdemokratą.

O kas bus toliau.

(Feljetonėlis)

Ir taip mes jau perlėkėme okeaną, ir tai užėmė tik 27 valandas.

Sekamais metais, reikia manyti, mes tatai galėsime padaryti į 13 valandų!

Orlaivystė tobulinasi diena po dienai. Žmonių drąsa didinasi ir pergali viską.

Ir štai aš skaitau apie "oro pergalę", girdžiu apie išlaimėjimus, apie anglų pasididžiavimą savo orlaivininku Hawker ir amerikonų augštinimą orlaivininko Read — ir klausiu pats savęs:

"O pasauli, pasauli, kas toliau bus?

Kas stosis su mumis, kuomet mes galėsime lekiot kaip paukščiai? Kur mes tada leksime?"

Man regis, kad su pasauliu neviskas tvarkoj. O priežastis to gludi vis tame nelemtame klausime — "o kas bus toliaus?"

Supraskite mane... Juo daugiau mes darome atradimų technikoj, juo labiau mes palengviname transportaciją, tuo toliau mes atsiduriame nuo klausimo: "O kas bus toliaus?"

O be žodžių: "O kas bus toliau?" — mes artinamės prie pražuties...

Man rodosi, kad tuose žodžiuose užsiveria visa musų gyvenimo paslaptis, ten randasi raktas nuo užrakintų durių, už kurių randasi gyvenimo paslaptis! Mes stovime prie durių ir nejau kiai klabename:

"O kas bus toliaus?"

Tai skamba paradoksiškai, bet aš sakau: juo toliau mes nuo to "O kas bus toliau?" juo toliau mes galime jieškoti ir nerasti, tuo mes esame laimingesni, ir priešingai — juo labiau mes artinamės prie tos dienos, kuomet nereikės klausti, "O kas laimės."

Žmonija negali pragyventi nei vienos dienos, kad nepaklausus savęs: "O kas bus toliau?"

* *

Kodel šeimyninis gyvenimas esti nelaimingas? — klausia milionai vyrų ir moterų.

Šeimyninis gyvenimas esti ne laimingas todel, kad po apsivedimui prisieina persiskirti su žodžiais "O kas bus toliau?"

Kuomet žmogus apsiveda — jis uždeda sau apinasrį. Jis aprubėžiuoja save.

Jis arba ji nebegali svajoti apie laimę, apie naują meilę, apie naujus laukimus... Žodžiai "O ka bus toliau", privalo buti išbraukti iš atminties. Apsivedimas — tai naujas pasaulis, jųs jau man svetimas! Aš turiu savo pasaulį!

O kas per laimė buti nevedusiam? — klausia manęs tolimas balsas mano prabėgusių metų.

Ir aš atsakau.

Nevedusio laimė užsiveria tame, kad prieš jį nuolat stovi žodžiai: "O kas bus toliau?"

Jokių kliučių, jokių rubežių; kaip bitė, nuo gėlės ant gėlės, ž-ž-ž! — pačiulpė ir ji vėl... ž-ž-ž- — ir vėl nulėkė... šiandie jis glamonėja vieną numylėtinę, o rytoj kitą...

Nevedusio laimė yra tame, kad jis gali mylėti vis daugiau ir daugiau...

Aš žiuriu į pasaulį, į jo techniškus išradimus, ir man rodosi: k-a-d pasaulis rengiasi apsivesti... Jis, pasaulis, pasiliks be žodžių: "O kas bus toliau?"

Ir aš apgailestauju tą apsivedusį pasaulį taip lygiai, kaip apgailestauju visus apsivedusius.

* * *

Taip, taip, žmogus pergalės pats save, perviršys pats save. Jis pasieks savo tikslą, apdainuos viską, — ir tuosyk pradės gyventi be noro, be fantazijos, be tų lakių žodžių: "O kas bus toliaus?"

Oras bus užkariautas taip lyginai, kaip kad dabar yra užkariauta žemė.

Žmonės išmoks dar greičiau pasisveikinti, negut dabar. Bet nežiurint to, jie pasidarys nuobodesni...

Dabar mes sėdime greitajame traukinyj, ir skaitome minutes, — traukinys eina taip lengvai, velkasi lėtai.

Ir mes mąstome apie orlaivį... Ak, kaip gera butų lėkti...

O kiek vėliau mes lakiosime orlaiviu, ir vėl dejuosime: Ak, kaip ilgai tatai tęsiasi... Mes jau senai privalėjome buti namie!...

Bet greičiau to nebebus galima lakioti. Ir žmogus — paukštis pasidarys melancholiškas, supras savo bejiegumą ir silpnumą...

Netolimos ateities žmogus už klaus: "O kas bus toliau?" ir nebegalės į tą klausimą atsakyt.

Toliau jau nebegalima lėkti... Ir tai bus jo mirties nuosprendis...

* * *

Kaip man atrodo, — gyvenimo paslaptis gludi lėtume, o ne greitume...

Gyvenimo diena reiškia, ne greičiau pragyventi dieną, bet jausti visa siela, kad diena tęsiasi, eina ir nenori numirti...

Gyvenimo diena — reiškia pastebėti kiekvieną gamtos dvelkimą, kiekvieną jos sujudimą... Girdėti, kaip žolė auga, kaip gimsta kirminas.

Gyvenimo diena — reiškia, sulig mano teorijos: apglėbti gyvenimą ir prispausti prie krutinės, kaip mylimąją; jausti šiltumą kiekvienoj kuno dalyj,— o tam reikalinga turėti laiko ir negalima skubėti...

Man rodosi, kad gyvenimą supranta tik chiniečiai.

Chinietis nesiskubina... Jis išlėto skaito savo žingsnius. Jis eina ramiai gyvenimo keliu, ruko pypkę ir ištisomis dienomis sapnuoja...

Tai reiškia gyventi!

Gyvenimo diena, sulig manęs, reiškia suprasti saulės išdidžią kelionę, sugauti jos spindulius, ir prisižiurėti, kaip negreit jinai eina vakarų link...

* * *

Aš myliu saulę!... Visuomet myliu saulę!...

Rudenį, kuomet ji šaltai žiuri, kaipo numylėtinė, kuri ant laiko atšalo link manęs. Bet! aš laukiu kuomet ji vėl susitaikius su manim vėl mane mylės...

Vasarą, kuomet ji karščiuojasi, — ji vėl primena man numylėtinę, kuri pyksta. Bet aš žinau, kad ir tai praeis...

Bet užtat pavasarį ji yra tikra numylėtinė. Ji priduoda vilties, pasitikėjimo, nors tu butum labiausia nupuolęs dvasioj. Ji skatina vaidentuvę tverti prakilnesnį, kiltesnį pasaulį...

Aš esu įsimylėjęs į saulę! Aš tikiu, kad jei uždarytų tulam laikui visas dirbtuves, visas mokyklas ir išvarytų žmones pasigerėti pavasario saule, — jie pasidarytų geresniais, tobulesniais...

Aš esu tikras, kad jeigu taikos konferencija laikytų savo posėdžius po atviru dangum, o ne veidrodžiais išstatytose salėse, — jie pasistengtų padaryti šį pasaulį šviesesniu, laimingesniu, ir mažiau ten butų daroma tamsių darbų...

Napoleonas savo dieninyj sako, kad jeigu jam butų galima išrinkti Dievą, jis išrinktų tuo Dievu saulę...

Aš taipgi.

O visgi aš nepatenkintas musų užkariavimais oro, nes aš nujaučiu, kad netolimoj ateityj orlaivių atsiras tiek daug, kad jie užstos saulę ir nepraleis jos spindulių... — Z.

True translation filed with the postmaster at Chicago, Ill. June 14, 1919 as required by the act of Oct. 6, 1917

Laiškas iš Olandų

"Kuo mes prasikaltome, už ką mus taip kankina?" — rašo karės imtinys.

Vincas Urbonas, karės nelaisvis, rašo iš Oldebruko, Olandijos, p. Nastazijai Bandzienei, Riverton, Ill., šitokį laišką (rašytas kovo 20, 1919):

"Gerbiemieji tamstos: — Linkiu laimingo jums gyvenimo Amerikoj ir tariu nuoširdų ačiu už laišką, kuriuo mane, esantį dideliame varge, patiešijot. Jokių kitų laiškų iš Amerikos negavau. Ačiu, kad buvote paskelbę apie mane Amerikos lietuvių laikraščiuose; stengsiuos, kad kada nors tamstoms atsiteisus už suteiktą malonę. Kaip klausėte, ar nėra čia ko nuo tamstų krašto, tai negirdėt, o kai parvažiuosiu į Lietuvą, tai tamstų prašymą išpildysiu.

"Treti metai kaip gyvenu Olandijoj. Visą laiką labai vargingai, bet šiandie patikau dar didesnių vargų. Olandijoj randasi rusų ir lietuvių apie šeši tukstančiai. Pirmus vyrus, musų brolius, išvežė į Lietuvą sausio 24, o kur juos dėjo, tai nežinia. Po tam tas pats laivas sugrįžo mus išvežti. Suvarė į laivą visus, kiek tik musų buvo— apie vienas tukstantis, ir tie visi buvo ligoniai, vyrai, moters ir maži vaikai. Nuvežė mus ligi rubežiaus, bet vėl apsuko laivą atgal ir parvežė į Rottendamą. Laivą pririšo ant vandens ir laikė mus 15 dienų ant to laivo. Policiją apstatė aplinkui, kad neišbėgtume. Žmonės, taip laive uždaryti, pradėjo mirti badu, labiausiai moters ir maži kudikiai. Galiaus privežė laivą prie kranto, pristumė vagonus, apstatė policija, suvarė mus į vagonus ir atvežė į Oldenbruko lagerius. Tie lageriai dratais apterti aplinkui, o apstatyti kareiviai daboja mus kai baisiausius neprietelius. Pirmiau Vokiečiuose buvau belaisvių lageriuose penkis mėnesius; aš buvau jų neprietelis, o ir tai taip biauriai su mumis nesielgė, kaip kad čionai. Valgį duoda prastą, į darbą varo, tvarkos lageryj visai nėra. Moters, ženotos ir neženotos, turi gulėti ant žemės išvien su vyrais — visai gyvuliškas gyvenimas. Esame lygiai taip kaip musų krašte kiaulės, ir nežinome, už ką jie mus taip kankina. Rusų konsulas atsisakė nuo musų, pavedė Olandijos valdžiai. Kaip jie nor, taip su mumis daro. Ir kuo mes prasikaltome olandams? Sakyčiau, kad gal mus laiko bolševikais. Bet bolševikai iš musų nė koki negal but; banditai irgi nesame; kas esam, mes ir patįs nežinom.

"Jei galėsite, prašom paduoti tą mano laišką į lietuvių laikraščius: tegul žino musų broliai Amerikoj, kaip mes čia Olandijoj gyvename. Musų lietuvių čia yra dvidešmt žmonių; kiti lenkai, rusai ir žydai.

"Vėliau gal parašysiu daugiau. Šiandie man labai širdis skauda. Likite sveiki. Su pagarba, V. Urbonas, Lagerplatz III Camp Oldenbruk, Holland".

KAZIMIERAS GUGIS
ADVOKATAS
Veda visokius reikalus, kaip kriminiškuose taip ir civiliškuose teismuose. Daro visokius dokumentus ir popieras.

Namų Ofisas:	Miesto Ofisas:
3323 S. Halsted St.	127 N. Dearborn St.
Ant trečių lubų	1111-13 Unity Bldg.
Tel. Drover 1310	Tel. Central 4411

Skaitykite ir Platinkite "NAUJIENAS"

VIDURIŲ KEBLUMAS IR UŽKIETĖJIMAS.

Taip sirgo, kad negalėjo metus dirbti, bet jis buvo greitai išgydytas.

"Aš turėjau vidurių keblumą ir užkietėjimą per penkis metus. To laiko vienus metus aš nepajiegiau dirbti. Aš neapsakomai kentėjau. Aš gydžiausi pas pačius geriausius gydytojus, bet negalėjau rasti nuolatines pagelbos. Ant galo draugas rekomendavo Laxcarin. Keletas pirmų dozų dikčiai pagelbėjo, ir trįs dėžutes tų vaistų išgydė mane galutinai.

Šis žmogus yra vienui vienas iš daugelio kuris per ilgus metus kankinosi ir tuokart surado, kad Laxcarin duoda palaimintą pagelbą ir tikra ilgai pasilaikančią pagelbą. Laxcarin yra malonus, teisingas vaistas. Jis sugražina sveikatą naturalį žarnų veikimą. Jis priduoda apetitą ir greitai atitaiso virškinimo organus virškinimui maisto.

Užsisenėjęs vidurių keblumas ir užkietėjimas greitai pagydoma — paprastai į vieną dieną.

Sergantiems, Laxcarin yra vertas milijono. Užtektinai pilnam gydymui pačiuose svarbiuose atsitikimuose, šešios dėžutės penki doleriai, viena dėžutė vienas doleris. Laxcarin Products Co., Dep. L — 2, Pittsburgh, Pa. (Apg.)

Ukinikas

Skaitykite "Ukininką", bepartyvišką laikraštį; tik $1.00 metams. Taipgi pirkite tikrą medų tiesiog nuo farmos. Blekinė 5 svarų $1.85. Prisiųskite markę del atsakymo. Adresuokite

"Amerikos Ukininkas"

Box 96, Hart, Michigan.

Niekur, niekur teisybės.

Žemaitės pasakojimas.

(Žiurėk nr. 140).

nuėjęs pas kaimyną Petrą, gavo kitus arklius kunigėliui nuvežti, o namiškėms mergaitėms liepė ryto anksčiau atsikėlus visur švariai apsivalyti.

Vakare dar ilgai paklėtšalėj rokavosi su pačia apie parėmimą ir pamylėjimą kunigėlio. Nes Rimeikai abudu žmonės dievobaimingi, dabojo Dievo ir bažnyčios šventos prisakymus. Sykiu prisivengė ir žmonių apkalbos, kad kas nepapeiktų ar nepajuoktų jų pasielgimo ar kokio darbo; bijojo ką papiktinti arba kokių nors kalbų ant savęs sukelti.

Patsai Rimeika, usus ir barzdą dažnai skutosi; plaukus ant šalies perskirdavęs ant kaktos dailiai sušukavęs išrodė į kunigą panašus. Be to buvo labai unoravas: savo darbus ir žodžius visuomet svarstė, kad nepadarius ar nepasakius ko, kas neprideda išlėto apgalvodamas viską darė; apsvarstydamas savo žodžius išlėto šnekėjo, rodos bijodamas ką bloga prasitarti, ar širdį kam užduoti. Visuomet rimtas, blaivus, karčiamos nelankė, nė su girtuokliais neužsidėjo; be to, žmogus gau turtingas, užtai ir buvo visų lenkiamas ir gerbiamas. Žmona jo karštesnė. Mėgo pasibarti ir patratėti ant šeimynos, ar ant kaimyno, o didžiau susibarus sugėbėjo ir pakeikti su velniais, perkunais sumaišyti. Bet pasimaišius vyrui tuojau nutildavo. Vyras ją perspėliojo, jog neišpuola keikti, liežuvį laidyti.

—Ką pasakys žmonės? — sakė: — nešlovę užsitrauksi, ilgaliežuve pramanys, ant galo ir prieš Dievą nuodėmė keikti, uparavoties.

Tuomet žmona nutilusi tik markstėsi, nes turėjo įprotį šnekėdama, o labiau supykusi, bardamosi, vis akimis markstyti. Nebejauna žmona ir truputį jos akįs družnos; juo smarkiau kalbėjo, tuo labiau akimis markstė, o dažnai ir viena, nė su kuo nesišnekėdama, markstydavosi. Bet tuomet jau namiškiai suprasdavo, jog šeimininkė ko pikta, ar kuo susirupinus.

Rytmetį, da tebešvintant, Rimeikų pečius baigiasi jau kurenties, o bliudas tešlos pyragams jau su kaupu prikilęs. Sulig aušra, mergaitės ėmė stalus, šveisti, langus plauti, palubius dulkinti, vortinklius braukyti. šoravo, lakstė pro ligonės lovą, šluotomis ir vandens kibirais nešinos.

Šeimininkė senai jau ant kojų. Prižiuri mergaites. Ko jos nepadarė, ji parodo, tai palovis neišsluotas, tai palubio kerčia neišdulkinta, paveikslai nenušluostyti, stalo pakojos nenuplautos.

Asla prilaistyta, pritaškyta, trioba prigaravusi, o pridulkinta, net sunku sveikiems kvėpuoti, o ligonei — ko beklausi Ta, uždusdama kosuliu, užtrokšdama, karts nuo karto rugojo:

—Nė reikėjo nė nieko... kam čia visas tas klapatas?...

Bet jos dejavimo niekas nesiklauso Taisosi, ruošiasi: sykį prisiėmė kunigą, toliau nebežiurės jos valios, parveš ir gana. O prieš kunigėlį — ne prieš kunigėlį, bet prieš patį Dievą parvažiuojant reikia atsakomai prisiruošti.

Rimeikienė ruošia užkandą kunigėliui — pyragą kepa, varškę slegia. Piemeniukas, atsivėpęs samovarėlį verda, visi rupestingai darbuojasi, šeimininkės prižiurimi. Rimeika irgi ne sėdi rankas susidėjęs, bet kiemelį grėbsto. Berniukas parnešęs nėšiais smilčių takus ir aplink duris barsto.

—Čia šitai, čia užpilk storiau, — rodo Rimeika berniukui: — nepalik duobės. Parnešk da smilčių kokius nėšius.

—Tokie dideli krepšai, o taip toli vilkti, — dėjavo berniukas pečius krapydamas: — nebejaučiu nė pečių.

Nesulaukęs užuojautos nuo Rimeikos, užsidėjęs naščius su tuščiais krepšais nuėjo.

—Trioba jau išvalyta, sausa net skambėte skamba! — džiaugiasi mergaitė ir išbėgusi į priemenį šeimininkę šaukia: — Kame patalinė? Reikia lovą pakloti, senutę iš kamaros išvesti.

Rimeikienė atnešė iš klėties glėbį patalinės, mergaitė šoko lovą taisyti. Žemai prie lovos raudonmargę užlaidą prikalė, baltą, paklodę užklojo, priegalves balti apvalkstė, krominę apklotę užtiesė. Lova — nors patį karalių guldyk! Šeimininkė dar peržiurėjo, kad visi guzikėliai butų užsagstyti, visi užmagsčiai užmazgyti. Da apsidairė po triobą: rodos viskas gerai... Da baltą rankšluostį gale triobos ant gembės pakabino.

Rimeika įėjęs irgi raidėsi tardamas:

—Žiurėkite, kad viskas butų kaip reikiant. Bobos susirinkusios kunigėlio palaukti besidairys po kerčias: išradusios kokią priekabę bevapės paskui. Duokit berniukui valgyti, laikas jau važiuoti.

Rimeikienė pasišaukė berniuką į virtuvę pusryčių; mergaites ėmėsi apie ligonę: prausė senelei burną, mazgojo rankas, kojas, šukavo plaukus, baltais marškiniais apvilko, išvedė į triobą, baltoje lovoje paguldė.

Senelė tampyta, prausta, vesta, paguldyta ėmė visa drebėti, o tas kosulys, troškavimas — net užmėlynuodama vos tik begali atsikvėpti.

—Vandens šalto... nors lašelį... susimylėkit! — šaukia puškuodama.

—Negali, ne, — atšauna mergaitės: — žinai, kad prieš kunigą reikia buti ant tuščios.

Berniukas užvalgęs apsitaisęs, kinkosi važiuoti. Rimeika liepia bevažiuojant per sodžių, pasakinėti kaimynams, kad susirinktų kunigėlio palaukti.

Mergaitės, aptaisiusios ligonę, subruzdo dabar staliuką rėdyti apdangstė stalą raudonmargėmis skaromis, balta staltiese ant viršaus uždengė, da ant tos klostė šilkinių ir muslininių skarelių; įvairiais kaspinais apsagstė, dvi vaškini žvaki spindančiuose liktoriuose pastatė. Da reikia dievo mukos, o čia pastatomos nėra; kaip tik yra ant sienos pakabinta didelė, bet be krėsliuko, pastatyti negalima; reikia bėgti kur į sodžių, kas turi, pasiskolinti...

—Da ko čia benereikia! Lakstyti, mat, pasigirti neturinčios! — subarė šeimininkė. — Pastatykite tą pačią kaip nors, ir užteks tam kartui.

Tuo tarpu kaimynės išgirdusios Rimeikus išvažiavus kunigėlio, ėmė bėgti žiurėti, bene reikia ką padėti priruošti. Labiau kaimynų mergaitės skubinosi, atbėgusios siulėsi kuo patarnauti. Čia viskas jau priruošta, tik staliuką supuolė rėdyti. Sugalvojo dievomuką įstatyti į augštą puodelį ir apipilti smiltimis, o iš viršaus puodelį apkaišyti žolynais. Bet kame žolynai?

—Mano pinavija pražydo, bėgsiu atnešiu.

—Aš turiu rutų, da pernykščių, labai žalių, pamatysit...

—Musų beržai jau skleidžia gali palaužti su žaliais lapais.

—Švento Petro rakčiukai jau žydi musų sodelyj...

Taip mergaitės prinešė įvairių žalių žiedų, lapų, apkaišė netik puodelį su dievomuka, bet ir žvakes ir kaspinus ir visą staliuliuką. Apstojusios staliuką, viena gražiai apkaišys, kita da gražiau pataisys.

Rimeika prižiuri, kad viskas butų kaip reikia, nes čia laukiamas svetys, už visą svietą didesnis, už visus karalius augštesnis: laukiama, paties pono Dievo iš dangaus.

(Bus daugiau).

LIETUVA ALKANA

Kazimieras Ivanauskas gavo laišką nuo savo moterics iš Lietuvos, Kauno g., Cekiškio valsčiaus, rašytas 13 balandžio 1919 m. Laiške nusiskundžiama ant didelio vargo Lietuvoje. Tarp kitko rašo, kad NETURIM KĄ PAVALGYTI, neturim nei už ką nusipirkti. Rugių puras 100rublių. **Duonos negaunam.** JEIGU GALI, TAI GELBĖK MANĖ savo prisiegą ir dukreles ir PRISIŲSK PAGELBĄ, kad galėtume išsimaityti nors iki rugiapjūtei. Toliau rašo, kad SKURDAS VISOJE LIETUVIJE. Nėra nei maisto nei apdangalo. ŽMONĖS BADAUJA IR PUSNUOGIAI VAIKŠČIOJA. Jeigu neatsiras pagelba, tai mirtis neišvengiama.

Aa perskaitei virš pažymetą laišką?

Jusų moteris, vaikai, brolis, sesuo ar seni tėveliai parašytų TAMISTAI tokį pat laišką, jei tik jie galėtų. JIE BADAUJA, JIEMS BUTINAI PAGELBA REIKALINGA. TOKIĄ PAGELBĄ JAU GALI SUTEIKTI.

Jau Gali Siųsti Maisto į Lietuvą

Lietuvių Prekybos Bendrovė jau padarė pirmutinius žingsnius kad tą atsiekti. Ji rengiasi pasiųsti DU ŠIMTU TUKSTANČIŲ SVARŲ MAISTO LIETUVOS ŽMONĖMS. Tą maistą norima pasiųsti pradžioje Liepos mėnesio. Bendrovė savo dalį atliks. Reikia kad kiekvienas lietuvys iš savo pusės pasidarbuotų.

Mes papirksime maistą, sudėsime į skrynias, pasamdysime laivą, pasiųsime savo žmones su tomis skryniomis į Lietuvą ir tie musų žmonės tas skrynias maisto pristatys stačiai į rankas jusų giminių Lietuvoje. Tamsta iš savo pusės mokėsi Bendrovei už tą skrynią maisto, kuri bus pasiųsta, $25.00. Daugiau Tamstai nieko nereikės mokėti. Mes už viską atsakome. Jei negalėtume nurodytų giminių surasti, mes grąžiname Tamstai $25.00 atgal. Del didesnės atsargos, mes iš savo kapitalo atidėjome $5,000.00, kaipo garantiją, kad mes padarysime tą ką mes prižadame.

Nesivėluokite, neatidėliokite! Tuojaus privalote prisiųsti pripildę žemiau paduotą blanką kartu su $25.00 registruotame laiške ar su Money orderiu ant sekančio adreso:

LITHUANIAN SALES CORPORATION

244 W. BROADWAY, SO. BOSTON, MASS.

Kiekviena skrynia bus vienoda. Joje bus sudėti sekanti daiktai: —

6 svarai jautienos mėsos,
5 svarai smalčiaus (lard),
12 svarų geriausios ryšies kilbasų,
12 pakelių condensed pieno,
12 svarų ryžių,
3 svarai geriausios kavos,
3 svarai cukraus,
1 svaras muilo ir
1 drutas įrankis blekinėms atidaryti.

Tie visi daiktai supakuoti sveria apie 85 svarus. Visas maistas yra geriausios ryšies ir supakuotas sanitarės hermetiškai uždarytose blekinėse, kad apsaugojus nuo gedimo.

Pirmas laivas išplauks apie Liepos 5-tą dieną. Ant to laivo užsakymai bus priimami iki Birželio 25-tos dienos. Kurie vėliau prisiųs, turės laukti sekančio laivo.

GERBIAMIEJI:—

Su šiuo laišku prisiunčiu Tamstoms dvidešimts penkis dolerius kaipo pilną užmokestį už vieną skrynią maisto. Siunčiu pinigus su tą išlyga, kad tai pilnai užmoka už maistą, jo supakavimą, pristatymą, apdraudą ir tt. ir jeigu negalėsite pristatyti maistą mano nurodytai ypatai, kad visi pinigai bus man grąžinami.

Maistą meldžiu pasiųsti sekančiu adresu:

Rėdybos .....
Apskričio .....
Parapijos .....
Kaimo .....
Vardas .....

Kvitas ir kitas informacijas, meldžiu man siųsti šiuo adresu:

Vardas Pavardė .....
Adresas .....
Miestas .....
Valstija .....

Skubėkite su pašelpa Lietuvai!

WOLF FURNITURE HOUSE

Wolf Furniture House

3818-20 So. Kedzie Ave., Tel. McKinley 6239.

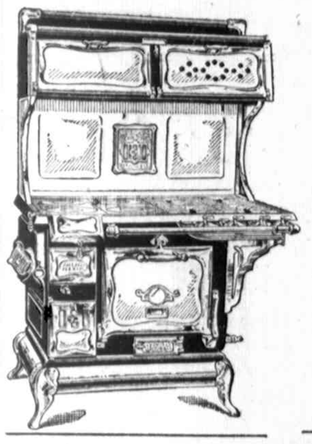

Labai sanitariškas virtuvės pečius, kurį galima užlaikyti švariai ir išrodys puikiai visą laiką. Žiema ir šiose dienose pavasaryj ir rudenyje, kuomet extra šiluma virtuvėje yra pageidaujama, vartokite anglis arba medžius tik tai vasarą. Jums nereikia dirbti peršildytoje virtuvėje. Virkite arba kepkite parankiai su gesu.

Ledaunių bargenai.

Didelis sandėlis iš ko galima pasirinkti, taip pigiai kaip

$7.50

Vaikų vezimelis.

Specialiai nupiginta po

$6.50

Mes užlaikome visokių

Musų sankrovoje galima pasirinkti visokių rakandų kokių tik reikalinga prie gyvenimo.

"Pajieškojimų Žurnalas"

Pajieško gimines, draugus, pabėgusias pačias ar vyrus, o ypatingai Vaikinams merginas, merginoms—vaikinus. Visiems pajieškojimai kainuoja tik $1.00. **Merginoms pajieškojimai vaikinų UŽ DYKĄ.** Apart pajieškojimų telpa pamokinanti straipsniai, ypač iš šeimyniško gyvenimo ir meilės; apsčiai puikių juokų. Siuskite pajieškojimus tuojaus. Žurnalo kaina metams $1, viena kopija 10c. Reikalaukite platesnių informacijų, prisiusdami 3c stampą. Adresas:

ADV. JOURNAL

Room 209 - 210 Temple Court Building, Chicago, Ill.

DR. HAIR

Specialistas ir jojo vėliausios Europinės metodos.

C. H. HAIR M. D.

Mentor Bldg.

Paimk elevatorį. Kambarys 122.

Prieš North American Cafe

39 So. State St., Kampas Monroe.

Ekzaminavimas dykai VALANDOS: nuo 9 ryto iki 8 vakare
Nedėliomis nuo 10 ryto iki 1 val. po pietų.

Rusiškos ir Turkiškos Vanos

12th STREET
Tel. Kedzie 8902.

3514-16 W. 12th ST.
Artį St. Louis Ave.
CHICAGO, ILL.

Automobilių Savininkams!

Nepirkite antrarankių tires, kadangi jos nėra garantuotos, nes jųs galite pirkti pirmas garantuotas tires už mažai daugiau pinigų ir skirtumas yra toks mažas, kad neapsimokes jums naudoties antrarankiais. Mes užlaikome pilną eilę tires ir tubes visokio darbo ir užtikriname sutaupyti jums pinigus.

GORDON TIRES

TRIANGLE TREAD

5000 MILES

IN NEW ORLEANS

One day last month a man who was considering buying **GORDON TIRES** stood on the steps of the St. Charles Hotel and kept tab on 100 cars passing.

20% OF THEM HAD GORDON TIRES

The reason is that the tire has been running fine and car owners have found it out.

Vienintelė Lithuanian Tire Company Chicagoje.
SOUTHWEST TIRE CO.,
2040 W. 35th St. ir 3477 Archer Ave. Tel. McKinley 149.
Vulkanizavymas Sandelis Batterijos.

Pirma Tvirčiausia ir Didžiausia Lietuviška Valstybinė Banka Amerikoje

Metropolitan State Bank

807-809 W. 35th St., kampas S. Halsted St.

Vienintėlė grynai Lietuviška Banka po priežiura Valdžios ir Bankos Direktorių, kurie visi yra turtingi lietuviai biznieriai. Padėkite savo taupomuosius pinigus į šią Tvirtą Lietuvišką Banką, kur yra gvarantuojama, kad jųsų pinigai yra saugiai padėti ir bus išmokėti ant pareikalavimo.

3 nuošimtis mokama už padėtus pinigus.

Skoliname pinigus ant pirmo mortgičio ir atliekame visokius Bankinius reikalus.

Bankos valandos nuo 9 ryto iki 4 po pietų Subatoje nuo 9 ryto iki 12d. Utarninko ir Subatos vakare iki 9 val. vak.

VYRIAUSYBĖ:

JONAS B. BRENZA, Pirmininkas JULIUS C. BRENZA, Kasierius
JONAS KROTKAS, Vice-Pirm. S. A. SZYMKEWICZ, Vice-Prez.

DIREKTORIAI:

ANTANAS BROZIS JONAS KROTKAS
ANT. ENZBIGIEL ZIGM. BALCZIKONIS
ST. SZYMKIEWICZ JUSTIN MACKEWICH
M. S. BRENZA JULIUS C. BRENZA.
JONAS B. BRENZA,

Apsauga Padetiems Pinigams.

SECURITY BANK OF CHICAGO

Milwaukee Ave. cor. Carpenter St.

NARIAI FEDERAL RESERVE SYSTEM

3% PELNO ANT PADĖTŲ PINIGŲ

Saugios Depozitu Dežes
Mainoma Svetimšaliu Pinigai

Atdara panedeliais ir subatomis iki 8 val. vak.

Bridgeport Painting & Hardware Company

(Not inc.).

Malevojimo, dekoravimo, popierių klijavimo, kalcimavimo ir greinavimo.

Malevos, aliejai, lakeriai, šepečiai, kalcimas, sieninė popiera, stiklas, geležiniai tavorai ir tt.

Mes patarnaujame visose dalyse miesto.

3149 So. Halsted Street, Telephone Yards 7282

(Tąsa nuo 3-čio pusl.)

veikiant už sienos, Indianos pusėj. Teisėjas Kowalski paskyrė jam, už slaptą ginklų nešiojimą, piniginę pabaudą, kuri kartu su teismo lėšomis siekė $56.50."

MILWAUKEE, WIS.

Debatai socialistų su vietos klebonu neįvyko.

Gegužės 11 d. vietos kun. laike pamokslo išsitarė, kad jis gatavas stoti į debatus (ginčus) su vietos socialistais kiekvienoj valandoj ir jeigu socialistai jį sumušią ginčuose, tai jis (kun.) ir parapijonai prisirašysią prie vietinės LSS. 119 kuopos, jeigu priešingai, tai socialistai turėsią stot į parapiją.

Tą pačią dieną (11 d. geg.) po pietų LSS. 119 kp. laikė savo susirinkimą ir, remianties kunigo užreiškimu, nutarė stoti su kun. į viešus debatus. Tam reikalui išrinkta iš trijų narių komisija.

Minėtas komitetas parašė laišką kunigui išdėstydamas dalyką, ir prašė atsakymo iki 23 d. geg. Atsakymas gauta 26 d. — tris dienas vėliau negu paskirta. Savo atsakyme kunigas pasako kur susieiti ir kada. Musų komitetas sutinka ir laukiame paskirtos dienos ir valandos.

Pėtnyčioj, (31 d. geg.) apie antrą valandą po pietų, susieina komitetai iš abiejų pusių: nuo LSS. 119 kuopos trįs žmonės ir nuo kunigo pusės trįs (kunigas ir du parapijonai). Prasideda kalba apie debatus. Kunigas klausia: "Kokie debatai ir kas per vieni bus tie debatoriai?" Jis, esą, nesutinkąs stoti į jokius debatus; jis norįs turėti konferenciją, kuri užimsianti apie dvidešimtį valandų, o ne debatus, kurių nėra madoje rengti pas civilizuotas tautas. Jis norįs moksliškų lekturų. Užklaustas, kas gi bus prelegentu, kun. atsako: "Ogi aš. Jųs, socialistai, galėsit statyti man klausimų, kokių tik norėsit, o aš atsakinėsiu."

Musų (socialistų) komitetas nesutinka su šia propozicija; reikalauja lygybės, tai yra jeigu iš kunigo pusės kalbės valandą ir pusę, tai tiek turi turėt laiko kalbėtojas arba prelegentas iš socialistų pusės, idant žmonės atsilankiusieji pasiklausyti turėtų progos išgirsti abi lygiai pusi. No, kunigas nesutinka, sakydamas: "Jųs negalit man laiko aprubežiuoti, nes jeigu aš turėsiu ką svarbaus pasakyti, o jųs man lyg kirviu imsit ir nukirst, tada mano viskas nueis per nieka."

Ir taip kalbėta ir ginčytasi apie valandą laiko, ir nieko nenuveikta.

Galų gale, kunigas sako: "Tai jųs, socialistai, rengkit moksliską lekturą, o aš klausysiuos ir paskui statysiu klausimus." Mes pilnai sutikom tą padaryti ateityje ir užkviesti kunigą pasiklausyti. Mes juk nuolatos taip darom rengdami viešus susirinkimus ir prakalbas. Kuopa visuomet atpausdina plakatus ir kviečia visus lietuvius, neišskiriant nė kunigą. Bet iki šiol musų kunigas niekados nebuvo atėjęs į socialistų rengiamas prakalbas. Katalikai, tuomet ateina į socialistų prakalbas, kartais daugiaus kelia klausimų, ne kaip kad soc. kp. nariai. Ir jie turi pilnas teises. Socialistai irgi bando statyti klausimų katalikų susirinkimuose, jeigu yra leista, bet dažnai katalikai už statymą klausimų liepia išmest socialistus lauk, nes tai esą bedieviška.

Štai kunigo sąrašas "Moksliškųjų lekturų:" "Paskaitos apie socializmą: 1. Kas tai yra socializmas? — 2. Priežastis soc. atsiradimo? — 3. Jojo pamatiniai dėsniai. — 4. Plėtojimąsis ir apsireiškimas. — 5. Socializmui įvykus rojus."

Šiems penkiems klausimams išgvildenti kunigas skiria dvidešimt valandų, bet žinoma, del socialistų naudos — jis mums taip sakė. Bet mes pasakysim, kad mes sutrumpinsim laiką šiems dalykams išaiškinti iki penkių valandų — kunigo ir parapijonų naudai parengtose prakalbose varde LSS. 119 kp. ir kunigas galės klaust, ką tik jis ar jojo parapijonai panorės.

LSS. 119 kuopos debatų rengimo komisija:

J. A. Dementis,
V. Valatkevič,
F. Batch.

TERRE HOUTE, IND.

Bergdžias ginčas, — Svetima spauda apie lietuvius — Darbo laukas.

Naujienų 131 numeryje p. Melo Neapkenčiąs pasteki, kad Kalnakasis neteisinkai informavęs 112 num. Naujienų skaitytojus apie rinkimą milijono parašų peticijoms ir sako, kad nei klerikalai, nei tautininkai nešaukę nei nemanę šaukti viešą susirinkimą.

Tiesa yra ta, kad man pačiam teko matyt ranka rašytas plekatas ir pakabintas P. B. Geštauto išstaigoj. Plekate buvo raginama vietos lietuviai, kad laikytų viešus susirinkimus ir svarstytų bėgamuosius reikalus. O kada SLA. 46 kuopos sekretorius ragino rašyties po peticijomis, buvo nemaža užsivarinėjimų ir prasivardžiavimų.

* * *

Vietos anglų laikraštis Terre Haute Tribune išspausdino šitokią pastabėlę Lietuvos klausimu:

"Vienas musų lietuvių piliečių atkreipia Tribunos domą į keblų jo gimtosios šalies klausimą taikos konferencijoj. Nė tarybose su austrais nei vokiečiais nėra minima apie Lietuvos nepriklausomybę. Suv. Valstijose gyvenantįs lietuviai jaučia, kad tuo daroma jiems didelė neteisybė. Jie sako, kad tautos apsisprendimo principas ignoruojama, ir kad lietuviai, kaipo ryškiai skirtinga nuo kitų savo kaimynų tauta, skaldoma taip-pat, kaip kad darė senesniųjų laikų taikos kongresuose. Lietuviai reikalauja plebiscito (visuotino pačių to krašto žmonių balsavimo), idant jie patįs nutarta lietuvių gyvenamųjų kraštų ateitį. Ir ištiesų, jeigu Lietuvos žmonių tautinis susipratimas yra stiprus ir jie nori gyvent savarankiai, turėt savo nepriklausomą valstybę, tai visai nėra priežasties, kodel jiems neturėtų but pripažinta savankybė. Ir Lietuvos pakraščių klausimas ateityj butų patogiau siai išrištas, leidžiant tų kraštų žmonėms patiems nubalsuoti."

.:. .:. .:.

Darbai pas mus anglių kasyklose visai sumažėjo. Kaikuriose kasyklose dirbama po dvi, po tris dienas savaitėje, o kaikurios stovi visai uždarytos.

Jau antra savaitė kaip streikuoja skalbyklų darbininkai. Jie reikalauja brangesnės mokesties už darbą ir aštuonių valandų darbo dienos.

Birželio 3 dieną sustreikavo taipjau gazo darbininkai.

—Teisybės Mylėtojas.

J. Grušo Orkestra
Geriausia orkestra Chicagoje ir jos apielinkėse.
3147 S. Halsted St., Chicago
Tel. Drover 8674

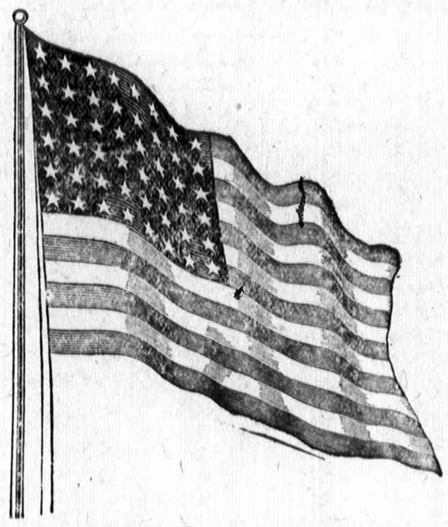

Kaip Amerikos Veliava gimė

ŠIANDIE yra sukaktuvės gimimo Amerikos Vėliavos — Vėliavos, ant kurios žėrinčios puikybės daugiau kaip šimtas milionų žmonių sudeda savo viltis, savo troškimus, savo idealus, savo atsiekimus.

Birželio 14, 1777, Kongresas priėmė Žvaigždes ir Dryžes kaipo simbolą tos laisvės, kuriai jie paskirė viską, kada buvo pasirašyta pą Nepriklausomybės Dekleracija.

Vėliava, kuri gimė Laisvėje, pasiuntė savo pranešimą užjurin — pranešimą, užtikrinantį pasaulio laisvę-mylintiems žmonėms širdingą priėmimą žemėje progos, žemėje, kur visi žmonės turi lygią laisvę. Tas pranešimas buvo užgirstas ir atsakytas. Vyrai ir moterįs vyko iš visų pusių žemės kamuolio ir atidavė savo geriausį pabudavojimui Naujos Respublikos — "Žemės Laisvųjų, Namo Narsiųjų".

142 Metai Atgal Ši Veliava Prižadėjo---

Laisvę ir Teisybę kiekvienam—
Progą trokštančiam—
Apgynimą silpnam—
Ligonbučius sergantiems—
Nemokamas mokyklas—dienines mokyklas del vaikų
ir vakarines mokyklas del vyrų ir moterų,
kurie dirba dienos laiku.

MUSŲ tėvai žinojo, kad ši vėliava visuomet stovės už geriausį, ko mes norime, kad ji stovėtų. Musų tėvai buvo emigrantai, arba vaikai emigrantų. Kiekvienas Amerikoje yra kilęs iš emigrantų, apart raudonųjų indionų.

Musų tėvai taikėsi, kad ši veliava visuomet plėvėsuotų priėmimą kiekvienos tautos laisvėmylintiems vyrams ir moterims.

Dabar nickurie jusų geidžia važiuoti atgal į vietas, kur jus gimėte. Nedarykit to, kol negausite visų faktų. Priimkite geriausį patarimą pirm negu jus manysite apie išvažiavima iš Amerikos. Daugelis, kurie tai gerai žino, sako, kad geriausiai galite pagelbėti savo draugams ir giminėms pasilikdami čia, kur darbo ir maisto yra užtektinai, pasiųsdami maistą ir pinigus jusų giminėms už jurų.

Amerikos valdžia yra pasirengusi jus apginti. Amerika nori, kad jus pasiliktumėt.

Pirm negu jus pavėsite savo pinigus ar daiktus siuntimo kompanijai, pirmiau patirkite iš užtikimo, atsakomingo šaltinio ar ji yra saugi. Klauskit—

Ar daiktai gali buti pasiųsti saugiai ir greitai?
Ar galima pasitikėti kompanija?
Ar galima gvarantuoti saugų pristatymą?
Ar gali transportacijos kompanija sužinoti del jus, ar žmonės, kuriuos jus norite pasiekti yra gyvi ir kur jie dabar yra?

NEDUOKITE PINIGŲ NEŽINOMAM ŽMOGUI.

Tarp Rasinė Taryba yra susidariusi iš čia gimusių ir svetimšalių, žmonių, kurie kariavo po Žvaigždėmis ir Dryžėmis už laisvę, kurią rasti jus atvykote į čia, už darbininkus, kaip ir jus patįs.

Tarp-Rasinė Taryba noriai sujungs rankas su jusų samdytoju ar jusų leidėju pagelbėti jums daryti kuogeriausią del jusų giminių užjuryj ir del jusų pačių.

Ji pasitars jusų reikale su Valdžia ir paves jums savo žinias apie sąlygas įvairiose šalyse.

Ji darys viską jos galėje, kad apsaugojus jus nuo kelionės, ar pražudymo jusų mylimų dovanų.

Kada jus saliutuosite šiandie Amerikos vėliavai, atsiminkite;

Kad ji plėvėsuoja virš jusų kaipo prižadas laisvės, kaipo draugas jusų čia ir jusų viengenčių užjuryj.
Kad ji atlygina proga už jusų lojališkumą.
Kad ji apgynimu pagerbia jusų ištikimumą.
Kad ji atlygina Teisybe jusų užsitikėjimą.

Reikalaukite išpildymo jos prižadų. Atsišaukite į ją, kad jusų aukų teikimui džiaugsmo ir taikos karės sudarkytoms ir nuvargintoms širdims Europoje neštų vaisių. Ji atsilieps, kaip ji padarė laimėjime karės.

Pirm negu jus nuspręsite ką-nors pasiklauskite žinių iš savo samdytojo ar savo laikraščio. Mes noriai kooperuosime su jais atsakyme į jusų paklausimus.

THE INTER-RACIAL COUNCIL.
120 BROADWAY, NEW YORK, N. Y.

"Amerika del Manęs."

Važiuokite Ant Tyro Oro

Karščiai jau užėjo, tai geriausia vieta yra išvažiuoti į Morgan Park ir tenai po puikiais medžiais ant gražios žydinčios žolės šventą dieną praleisti, kur paukščiai čiulba ir oras kvepi, tai yra geriausia vieta del praleidimo laiko. Taipgi galima gauti šviežių užkandžių kaip tai: šviežio pieno, surio, kiaušinių ir kitų dalykų, nes aplinkui daugelis Lietuvių gyvena, pas kuriuos galima viško gauti.

Morgan Park tai yra viena iš arčiausių vietų, kur galima išvažiuoti ir kur už 5c galima nuvažiuoti iš visų dalių miesto. Važiuojant Halsted karais reikia išlipti ant 112-tos ir Vincennes Ave. ir tenai pusė bloko paeiti į rytus, tai tenai atrasite burį Lietuvių. Netik praleisite linksmai laiką bet ir pamatysite Lietuvių Bendrovės puikų subdiviziną, kur dabar pigiai lotus pardavoja, nuo atydarymo minėto subdivizino, nors yra labai trumpas laikas vos tik 3 savaitės laiko, o jau tapo išparduota daugiau negu šimtas lotų. Minėti lotai visiems labai patinka, kuris tik pamatė tas pirko ir jau daugelis pradės budavoti sau namus. Dabar dar lotai labai pigųs, su $25.00 įmokėjimo gali pirkti ir po $5.00 ant mėnesio.

ATEIKITE į musų ofisą Nedėlioj, nuo 9 ryto iki 4 po pietų, o mes su savo automobiliais nuvešime jus ir jųsų šeimynas į Morgan Park, kur galėsite linksmai laiką praleisti ir pamatysite puikų lotų subdiviziną

Liberty Land & Investment Co.

3301 S. Halsted St. (Ant Subdivizino ofisas po šituo numeriu, 11201 Vincennes Avenue)

Liberty Bondsus
dalį išmokėtą, bondsus ir war savings stamps nuperka už cash Emel and Co., 740 W. Madison St., kampas Halsted St. Room 232, 2-ras augštas, virš Famous Clothing Store, atdara vakarais iki 8 val. Nedėliomis nuo 10 iki 1.

MOKSLO **nereikia ieškoti todel, kad mes prisiunčiame moksląą tiesiog į Jusu namus.**

Katalogas ir informacijos **dykai.** Visi išmoksta ir amžinai nčiuoja mums už musų gerą ir pasekmingą mokymą.

Mes greitai ir gerai išmokiname: Lietuvių kalbos, Gramatikos ir Sintaksės, Aritmetikos, Anglų kalbos, Poezijos, Oratorijos. Suredaguojame korespondencijas, Straipsnius, Knygas (rankraščiuose) ir Eiles. Parašome straipsnius, prelekcijas, debatus ir prakalbas. **Visados įdėkite krasos ženklelį atsakymui.** Adresuokite:

L. K. MOKYKLA, 13 5 N. Hoyne Ave., Chicago, Ill.

Lietuvių Rateliuose.

WEST SIDE.

Didelės prakalbos su programu.

Gegužės 11 dieną LSS. Aštuntas Rajonas surengė dideles prakalbas su programu Meldažio svetainėje. Didelių prakalbų didelis programas susidėjo iš keliato deklamacijų, dviejų-trijų dainų ir Karaliaus-Stilsono prakalbų.

Pirmas "ant programo" buvo Anupras Karalius. Jo rolė, trumpai suglaudus, buvo tokia: sąšial-patriotai, gaivalai kaip Grigaitis, socialė revoliucija neilgiau kaip už metų, duokite po penkinę žarijoms.

Savo rolę jisai išpildė taip prastai, kad ir patįs kraštutinieji rodė surugusių veidų. Vienas kraštutinysai savo draugui metė:

—Sei, duok Bendokaičiui įnešimą, kad jis sutrumpintų...

Nežinau, ar Bendokaitis gavo tą "įnešimą" ar ne, bet Karalius greitai užbaigė, ir užtai publika — bolševikiška ir nebolševikiška — jam širdingai padėkojo.

Po to buvo deklamacijų ir dainų, o paskutinis "ant programo" išėjo pats Stilsonas. Jis, jei galima išsireikšti , buvo "tikra vakaro žvaigždė". Jis ir kalbėjo ir lošė, ir stengėsi nuduot rimtą oratorių ir negalėjo užslėpti savyj aną kasdieninį minios gudruolį, kur pradeda ir užbaigia žodžiais: "o ką jųs prieš mane?" Žodžiu, jo kalba buvo "labai patraukianti." Ji tulus taip įkaitino, kad jie netik plojo ir plojo, o dažnai pridėdavo po skardų "bis-bis!"

Ir buvo už ką. Stilsonas mat išaiškino net trijų rųšių įstaigas, butent: valdžią, Rymo tėvą ir — kągi daugiau, jei ne Halstedstryčio menševikus Apie dvi pirmąsias "įstaigas" Stilsonas kalbėjo vos dešimts minučių, o išaiškinimui trečiosios, kuri, pasak jo "nėra jokia didelė figura," jis pašventė net pusantros valandos. Aiškino ir šiaip ir taip. Išklostė koks skirtumas tarpe jo ir "paprasto asilo, kuris Naujienose gali but už redaktorių ir board direktorių"; "dokumentaliai" priparodė, kad tada, kai "senis" Liebknechtas" (Wilhelmas) aiškinęs apie tai, kas yra demokratija, "Naujienų socialpatriotų ir kelinių nebuvo"; nesumušamais faktais priparodė ir tai, kad "Socialistų Partijos tarptautiniai reakcionieriai" išbraukę juos ("kairiuosius") iš partijos, "kuri turi avingalviską programą ir stoja tik už balsavimą ir juo mano įvykinti socializmą, o kas tam netiki — veja laukan..."

Aplamai, kalba buvo taip "pamokinanti," kad daugelis ir galo nelaukę susiprato, apsišvietė ir iškiutino iš svetainės, o tie, kur turėjo kantrybės sulaukt pabaigos, vėliau susirinkę į burelius šnekučiavosi:

—Sei, Džianai, o kaip tau patiko "prakalbos su programu?"

—Hm, well, aš manau, kad jie patįs nesižino ,ką čiauška.

—O Stilsonas?

—Ir Stilsonas. O kas, jei ne jis pasakė, kad jie norį išplėšti ir partiją iš anų ponų sošilpatriotų ir pasiimti ją sau. Je, o kada jie paiims partiją į savo rankas, tai kitiems dar mažesniems prisieis vyti lauk patį Stilsoną... Jeseri! Argi tu nematai, kad taip dedasi ir pas dimikratus ir publikonus?

Kitame burelyj senyvas žmogelis skundžiasi:

—Je, tai gadynė! Užsimokėjau kelioliką centų, tariausi galėsiu išgirsti ką nors gera, o čia du jauni vyrukai, besismelkiantįs į didelius vadovus, barasi, niekina savo partiją, mieruoja Grigaičio ir kitų kelines, statosi save visažinančiais, visagalinčiais ir ragina mus kovoti prieš tokį pat brolį darbininką, kaip jie patįs. Kovoti — už ką? Ar tai už socializmą? Aš nors ir senas žmogus, niekuomet nepriklausiau į socialistų partiją, bet tiek daug žinau, kad suskaldžius tą partiją, socializmo vistiek dar neįvesime...

Trečiame burelyj eina karštos diskusijos:

—Aš sakau, kad draugas Stilsonas orait ir gana! Mes norim socializmo, o Stilsonas mus veda prie jo.

—Bet aš pirma noriu socializmą suprasti... Aš atėjau, kad išgirdus ką nors apie socializmą, nes aš jau senai misliju grįžti į Rusiją, kur valdo socialistai ir todėl man butų sarmata pasirodyti prieš juos nieko nežinančiu.. Bet kalbėtojai šito nepaaiškino. Jie tik savo draugus kritikavo, kas man visai nesvarbu.

—Tau nesvarbu? Tu nepritarimums? Tu — gud bai!

Gud bai tarti prisiėjo ir visiems, nes kažkas pradėjo gesinti, žiburius. Taigi, tuo ir užsibaigė tos "didelės prakalbos su programu". Užsibaigė, įnešę dar daugiau sujrutės į lietuvių darbininkų minias. — **Rep.**

BLOGAS VIRŠKINIMAS ir nečystas kraujas yra priežastimi daugelio ligų, kurios kyla delei blogo vidurių viršskinimo.

Prityrę žmonės žino, kad beveik galima išsisaugoti, jeigu savo laiku panaudosite reikalingas priemones. Toji priemonė šiame atsitikime yra Partola saldaines Prieš einant gulti vartokite 3 saldanius,o persitikrinsite kad Partola gelbsti tikrai ir umai. Vienas pakelis Partola kainuoja tiktai 1 doleris, o 6 pakeliai, kad patarnavus publikai parsiduoda už 5 dolerius.

Partola gavo auksinius medalius ęešiose pasaulio parodose už savo geras ypatybes. Kiekviename name privalo rastis Partola.

Grazi ir naudinga dovana kiekvienam prisiuntusiam orderį ir pinigus kartu su šuomi apgarsinimų.

APTEKA PARTOSA,
160 Second Ave.,
(196) **New York, N. Y.** **Dep. L. 1.**

Hoffman Mokykla

Mes mokiname skaityti, rašyti ir kalbėti ANGLIŠKAI į galimai trumpą laiką. Mes taipgi prirengsime jus į kolegiją ir universitetą. Ateikite ir pasikalbėkite su musų lietuviais mokiniais, kurie papasakos jums apie musų devynių metų pasisekimą. Musų mokytojai draugiški, pažangųs ir prityrę.

1537 North Robey Street, Arti Milwaukee Avenue

Aš esmi specialitas visų ligų

Akių, Ausų, Nosies, Gerklės ir Plaučių

Aklumas, Kurtumas, Kataras ir Džiova

Gali but prašalinta ir daugelyje tesitikimų išgydyta, jeigu gydys teisingai. Aš per daug metų gydžiau pasekmingai šias ligas.

Mano užrašas išgydytų ligonių yra aiškus pridodymas mano gabumo.

Aš atitaisau kreivas akis be skausmo vienu gydymu.

Pritakau akinius teisingai.

Pasitarimas nemokamas.

W. M. LAWHON, M. D.

35 So. Dearborn St. (Kampas Monroe) . Kambarys 307. VALANDOS 9 iki 8 Nedėliomis 10 iki 1. **Chicago**

NAUJIENOS ATLIEKA VISOKIUS SPAUDOS DARBUS GREITAI GRAŽIAI IR PIGIAI

SENAS PAUKŠTININKAS NUGALABINTAS.

Frank Koutny, 65 met; amžiaus, tapo atrastas jo kambaryje užpakalyje paukščių pardavyklos pn. 3278 Archer ave.

Jį atrado sena jo pažįstama Mrs. Martin. Kas jį nugalabino, nežinia.

PAKĖLIMAS ALGŲ MIESTO DARBININKAMS DINGO

Tukstančiai miesto darbininkų, kurie tikėjosi, kad legislatura pakels miesto mokesčių kainas tiek, kad išteks jiems algos pakelti, apsivylė.

Tarybos finansų komitetas, sužinojęs, kad legislatura nustatė mokesčių kainą ne $2.35, o $2.15, paliepė pakomitečiui sumažinti biudžetą $2,200,000.

Kadangi didesnieji sumažinimai galima padaryti tik sumoje $2,700,000 paskirtoj pakėlimui algų darbininkams ir $1,000,000 paskirtam gatvių valymo reikalams, tai šitos sumos ir bus sumažintos pusiau.

Naujas pinigų paskyrimo projektas, pagal įstatymą, turi buti priimtas pirm liepos 1 d.

SUĖMĖ ŠNIPĄ PO TRIJŲ METŲ GAUDYMO.

Trejis metus Suv. Valstijų, Anglijos, Francijos ir Italijos slaptosios policijos gaudė tariamąjį šnipą Hugo Wernerį; ant galo Chicagos policijai teko garbė. Barry'o detektyvai suėmė jį pn. 6506 Dorchester ave. Jį suėmė del techninių priežasčių: už vengimą tarnauti kariuomenėje.

Werner pirmu kartu pasirodė Suvienytose Valstijose 1915 m. ir sukinėjosi Chicagos plieno dirbtuvių apskrityj ir pirmcivių rateliuose. Paskui jis pranyko; jį nusekė į Meksiką, iš ten į Švediją ir paskui į Vokietiją. Anglijoje jis ištruko iš Anglijos agentų ir pasmuko į Suv. Valstijas. Federaliai agentai nuvijo jį į Meksiką.

Jis pagrįžo į Chicago trįs dienos tam atgal.

PO AKIŲ PAVOGĖ $500.

Foreman Brothers banke užvakar kasininkas padavė per langelį du pakučiu pasiuntiniui, Mandelio brolių sankrovos. Viename pakelyj buvo $500 smulkių; kitame tokia pat suma popieriais. Priėmusis pakelius su vienu pasilenkė įdėti jį saugion dėžėn, kitą palikdamas šale savęs. Bet kol jis pirmutinį pakelį įdėjo, antras prapuolė. Detektyvai dabar jieško žmogaus, kuris turėjo tokią drąsą pavogti pinigus po akių.

SARGAS SUAREŠTUOTAS UŽ NUŠOVIMĄ ŽMOGAUS.

Wm. Erickson, specialis policistas, kuris tarnavo West Side sargyboj, tapo suareštuotas už nušovimą žmogaus. Jis prisipažino, kad jis nušovė Anthony Keremswiski, 1648 S. Kolmar ave., kada tas samstė nuo žemės išbyrėjusius iš vagono grudus.

SPROGUTIS SPROGO VAIKUI BURNOJ.

Anton Tokarz, 4 metų vaikutis, 915 N. Racine ave. radęs sprogutį numestą gatvėje, įdėjo į burną ir tas sprogdamas vaiką labai sužeidė. Vaikas galįs numirti.

VAGILIAI PERSOVĖ RANKĄ SMUKLININKUI.

Jan Skarbek 13042 Houston ave. vakar nepaklausė paliepimo iškelti rankas ir vienas dviejų užpuolikų peršovė jam ranką. Vienok užpuolikai pabugę pabėgo nei nebandę plėšti.

Nori Lenina kviest Chicagon.

Chicago. — Birželio 11 d. Specialis Darbo Partijos komitetas, kuris rupinasi išdirbimu programo del darbininkų demonstracijos, žadančios įvykti rugsėjo 6 ir 7 Chicagoje, — patiekė sumanymą šaukti Chicagon iš visų civilizuotų šalių atstovus darbininkiškų partijų. Užkvietimai bus pasiųsti beveik visoms darbininkiškos klesos grupėms Europoj, ir sulig priimtos rezoliucijos bus daroma pastangų "suformuluoti plenuš įvykinimui tvarkos tame politiniame ir industrijiniame chaose, kuris dabar egzistuoja."

Sulig komiteto plenais specialiai užkveitimai busią pasiųsti tokiems žmonėms, kaip Edward De Valera iš Airių respublikos, Arthur Henderson iš Anglijos, Emile Vandervelde iš Belgijos, Hjalmar Branting iš Švedijos, Bela Kun iš Vengrijos ir Nikolai Lenin iš Rusijos Sovietų Respublikos.

Programas bus įteiktas Chicagos Darbo Federacijos susirinkimui, kuris įvyksta sekamą nedėldienį, ir tuo pačiu laiku bus pasiulyta Darbo Partijos priimti tą programą. Siulomoje konferencijoje busią atvirai apkalbama tuo laiku egzistuojančios visame pasaulyje politinio ir ekonominio padėjimo fazės. Ir programo autoriai gina, kad nebutų jokių suvaržymų apkalbėjimuose, kurių tikslas yra — suradimas budų įvykinimui taikos.

Liko pirimtos rezoliucijos, kurios pasmerkia Paryžiaus konferenciją, kaipo nepavykusią ir sako, kad toj konferencijoj "gludi neišvengiamos priežastis busimų karių." Tik darbininkų klesa, sutraukdama savo spėkas daiktan, gali įvykinti tikrąją taiką, — sako rezoliucija.

To sumanymo komitetas yra paskirtas Chicagos Darbo Partijos išdirbimui plenų del demonstracijos, kuri atsibus Riverview Parke.

SUĖMĖ ŠNIPĄ PO TRIJŲ METŲ GAUDYMO.

Trejis metus Suv. Valstijų, Anglijos, Francijos ir Italijos slaptosios policijos gaudė tariamąjį šnipą Hugo Wernerį; ant galo Chicagos policijai teko garbė. Barry'o detektyvai suėmė jį pn. 6506 Dorchester ave. Jį suėmė del techninių priežasčių: už vengimą tarnauti kariuomenėje.

Werner pirmu kartu pasirodė Suvienytose Valstijose 1915 m. ir sukinėjosi Chicagos plieno dirbtuvių apskrityj ir pirmcivių rateliuose. Paskui jis pranyko; jį nusekė į Meksiką, iš ten į Švediją ir paskui į Vokietiją. Anglijoje jis ištruko iš Anglijos agentų ir pasmuko į Suv. Valstijas. Federaliai agentai nuvijo jį į Meksiką.

Jis pagrįžo į Chicago trįs dienos tam atgal.

TĖVAI PASIGEDO SUNAUS—GAUNA ŽINOTI, KAD NEGYVAS.

Benjamin Pilszczynski, 12 metų, 1941 Guaid. g. bežaisdamas su trimis savo draugais įpuolė į Chicagos upę ties Webster ave. tiltu ir prigėrė.

Tėvai pažino savo vaiko kuną, nučėję policijos klausties apie jį.

DVI BOMBOS SPROGO NEGRŲ APIELINKĖJ.

Vakar dvi bombos sprogo bustiniuose namuose negrų apielinkėj pietinėj dalyj. Dvidešimts šcimynų išsigandę išbėgiojo gatvėn, bet niekas nebuvo sužeistas. Įėjimai abiejuose namuose tapo suardyti. Tie bustai yra 5134-45 Prairie ave. ir 5006-8 Calumet ave.

Šitame atsitikime sakoma greičiau darbo kliutįs yra priežastimi jų padėjimo, kaip tautinė neapykanta.

MOTERŲ DRABUŽIŲ SIUVĖJAI NEPATENKINTI.

Moterų drabužių dirbėjų unijos organizatoriai Am. Darb. Fed. konferencijoje vakar užreiškė, kad jei Chicagos darbdaviai nesitaikis ramiu budu, tai šią vasarą kilsiąs didelis straikas. Jie kaltino ypatingai teisėją Baldwiną, kuris neapkenčia organizuotų darbininkų.

PAKARUOKLIS PRANYKO.

Chicagos apielinkėj Doltone 14 metų mergaitė Elsie Schweski padarė sujudimą tarpe žmonių papasakodama, kad ji skindama gėles arti savo namų pamatė vyrą surištomis rankomis pakartą po medžiu. Atsisukus į kitą pusę ji pamatė du vyru, kurių vienas karutį stumė. Ji išsigandus pabėgo ir tą, ką ji matė papasakojo. Policija atėjusi ant vietos rado karučio nuvažiuota, bet pakuruoklio nebuvo. Spėja, kad tai juodrankių darbas.

Elevatorių operuotojams.

Priklausantiems Unijos lokalui 147.

Unijos lokalo No. 147 nariai labiau rupinties unijos reikalais. Reikėtų neapleisti savo localo susirinkimų, bet visados į juos lankyties ir sekti jos veikimą. Mes mokame mokesčius — įstojimo ir mėnesines, ir per metus sumokame iždan apie 15,000 dolerių, bet nežinome kaip ir kam tie pinigai suvartojama. Visa kuo pavedam rupinties savo viršininkams, o jų veikimo visai nekontroliuojame. Iš 1400 narių, į mitingus sueina apie šimtas, o dažnai ir dar mažiau narių, o todel nė nežinome, kas unijos veikiama, kas tariama. Štai pora mėnesių atgal viename neskaitlingame susirinkime buvo nutarta nebemokėt per šešis mėnesius pašalpų susirgusiems nariams. Priežastis esanti tokia, kad influenzos ligai siaučiant daug pinigų išmokėta, ir kasa esanti apituštė. Ar daugelis musų tai žino?

Taigi, draugai, pabuskime ir žiurėkime. kaip dalykai yra.

Birželio 17 ir liepos 1 bus svarbus mitingai. Svarbus ypač tuo, kad bus renkama nauja lokalo No. 147 valdyba. Taigi musų priedermė butinai atvykti į tuos susirinkimus ir rupintis, kad butų išrinkti tinkami žmonės — toki, kuriems tikrai musų, darbininkų, reikalai rupi.

— **Unijistas.**

Šitai Kur Sveikatos

Šaltinis, tai Salute Stomick Bitteris, jis mane išgelbėjo nuo nesveikatos, per ilgą laiką mane kankino nesmagumas, nevirinimas vidurių ir dispepsijos, negalėdavau valgyti, taipgi ir tas suvalgytas maistas neidavo ant naudos. Skaudėdavo galvą, pilvą, šonus ir strėnas, ištindavo rankos ir kojos Žodžiu sakant visas suvargęs budavau, visada miegas imdavo, o atsigulus negalėdavau atsilsėti.

Kaip tik tą garbingą Salute Bitterį pradėjau naudoti į trumpą laiką palikau laimingas, viduriai dirba laba gerai, paliko smagu ir lengva, muskulai išaugo stori ir kieti. Dabar aš jaučiuos laimingai ir veliju visiems, katrie norit buti tvirti ir laimingi, tai naudokit Salute Stomick Bitteris Kaina $1.50 už bonką, jo gali gauti aptiekose ir geresniuose saliunuose, o jeigu ten neturi, tai reikalaukite tiesiai iš Salute Manufactur Co.

P. BALTRANAS,
616 W 31st St., Chicago, Ill.
Tel. Boulevard 7351

A. V. MAŽĖTIS

Pirma negu eisi kur kitur, pabandyk pas mane . Aš užsidėjau biznį Fornishius taisyt, senus padarau kaip naujus. Vanišiuoju, apkalu skura ar gelumbe. Taisau visokius daiktus kastik iš medžio yra, greitai, gražiai ir pigiai. Jeigu kam reikalinga, meldžiu atsilankyti į mano krautuvę.

po No. 1907 SOUTH HALSTED STREET.

PIRMA NEGU PIRKSI, GAUK MUSŲ KAINAS
ant Durų, Lentų, Rėmų ir Stogams Popierų.
SPECIALIAI: Maleva malevojimui stubų iš vidaus, po $1.50 už gal.
CARR BROS. WRECKING CO.,
3003-3029 SOUTH HALSTED STREET, CHICAGO, ILLINOIS.

REIKALINGA

PARDAVĖJŲ — patyrimas pardavime nereikalingas. Mes išmokysime jus musų biznio. Mes geistume išmokyti musų žmones musų budu pardavimo ir pardavojimo. Proga uždirbti dideles sumas pinigų, ir pastovus biznis . Turi but virš dvidešimts penkių metų amžiaus. Ofisas atdaras iki 8:30 valandos vakare.

Atsišaukite į

Room 846 First National Bank Bldg.,
H. W. ELMORE, Gen. Mgr.

Saugokite Savo Akis

Teisingai pritaikytais akiniais, kuomet jųs kenčiate galvos skaudėjimą, kuomet raštas susibėga į kruvą, kuomet siuvate arba skaitote. Kuomet jųs esate trumparegis arba toli regis, pasitarkite su manimi pirmiau negu eisite kur nors kitur. Mano 26 metų patyrimas šiame užsičėmime suteiks jums geriausias pasekmes.

Gydymas visų akių, ausų, nosies ir gerkles ligų. Po priežiura Dr. P. A. Graves specialisto. Utarninkais ir pėtnyčioms nuo 2 iki 5 po pietų.

JOHN SMETANA
AKIŲ SPECIALISTAS
1801 So. Ashland Ave., Chicago.
Kampas 18-tos gatvės.
3-čios lubos, virš Platt'o aptiekos
Tėmykite į mano parašą.
Valandos: nuo 9-tos val. ryto iki 8 val. vakaro. Nedėlioje nuo 9 val. ryto iki 12 valandai dieną.

Dr. A. R. Blumenthal

AKIŲ SPECIALISTAS
Akis Egzaminuoju Dykai

Gyvenimas yra tuščias, kada pranyksta regėjimas Mes vartojam pagerintą Ophthalmometer. Ypatinga doma atkreipiama į vaikus. Val.: nuo 9 ryto iki 9 vak. nedėliomis, nuo 10 iki 11 dieną
4649 S. Ashland av. kamp.47 st.
Telephone Yards 4317
Boulevard 6437

Dr. D. J. BAGOCIUS
Lietuvis Gydytojas ir Chirurgas
Ofisas 10900 So. Michigan Ave.
Rezidencija 10731 S. Michigan Ave., Roseland, Ill.
Telefonas tas pats rezidencijai ir ofisui: Pullman 242.
Val.: 9 ryto iki 11 d.
2 po pietų iki 4
6 iki 9 vakare.

Telephone Yards 5032

Dr. M. Stupnicki

3109 S. Morgan st. Chicago

VALANDOS: Nuo 8 iki 11 ryto ir nuo 5 iki 8 vakare

DR. M. HERZMAN
IŠ RUSIJOS
Gerai lietuviams žinomas per 15 metų kaipo patyręs gydytojas, chirurgas ir akušeris.
Gydo sąstras ir chroniškas ligas, vyrų, moterų ir vaikų, pagal naujausias metodas X-Ray ir kitokius elektros prietaisus.
Ofisas ir Labaratorija: 1025 W. 18th St. netoli Paul St.
VALANDOS: Nuo 10—12 pietų. ir 6—8 vakarais. Telephone Canal 3110.
GYVENIMAS: 3412 S. Halsted Street
VALANDOS: 8—9 ryto, tiktai.

Rez. 933 S Ashland Blvd. Chicago
Telephone Haymarket 2544

DR. A. A. ROTH

RUSAS GYDYTOJAS ir CHIRURGAS
Specialistas Moteriškų, Vyriškų, Vaikų ir visų chroniškų ligų
Ofisas: 3354 S. Halsted St. Chicago
Telephone Drover 9693
Valandos: 10—11 ryto; 2—3 po piet 7—8 vak. Nedėlioms 10—12 dieną

Telephone Yards 5834

Dr. P. G. Wiegner

Priėmimo valandos nuo 8 iki 12 iš ryto ir nuo 7 iki 9 v. vak.
3325 So. Halsted St., Chicago.

Dr. M. T. STRIKOLIS
Lietuvis
Gydytojas ir Chirurgas
1757 W. 47 St. Chicago, Ill.
Ofiso Tel. Boulevard 160
Rez Tel Seeley 420

Tel. Yards 3654. AKUŠERKA

Mrs. A. Michniewicz

Baigusi Akušerijos kolegiją; ilgai praktikavusi Pennsylvanijos hospitalėse ir Pasekmingai patarnauja prie gimdymo. Duodu rodą visokiose ligose moterims ir merginoms.
3113 So. Halsted Str.
(Ant antrų lubų)
Chicago, Ill.
Nuo 6 iki 9 ryte ir 7 iki vėlai vak

Pranešimai

Pastaba atsiunčiantiems draugijų pranešimus: —
Draugijų viršininkai ar įgaliotiniai, siųsdami Redakcijai pranešimus, turi butinai ant to paties pranešimo pasirašyt savo vardą-pavardę ir adresą **Redakcijos žiniai. Kitaip pranešimas nebus įdėtas.**
Draugijų pranešimus apie mitingus etc. skelbiame dykai, bet jie turi but trumpai surašyti, kad neužimtų daug vietos, ir atsiųsti Redakcijai iš vakaro ne vėliau kaip iki 8 P M Nesuspėjant raštu, galima telefonu, Canal 1506, pranešti
— Redakcija

Draugiškas Išvažiavimas. — L. S. J. L. ir L. M. P. S. kuopos rengia draugiška išvažiavimą į Jeffersono girią nedėlioj, birž. 16. Kviečiame draugus ir draugus kuoskaitlingiausiai dalyvauti. Bus užkandžių ir saldžių gėrymų. Važiuoti Milwaukee ave. karais kol sustos; paeiti toliau keturis blokus ir pasuk į po dešinei iki miško. — **J. J. J.**

Roseland ir West Pullman. — LSS. 137 12 231 kp. Piknikas įvyks Subatoje birželio 14, Gardner's Park darže, 124 Str. ir Michigan Ave. Pradžia 2 val. po pietų. — Važiuokit bile karais iki State Str. ir paimkite karus 119 Morgan, kurie nuveš iki 119 St. Išlipę paeikite Michigan Ave. 4-rius blokus į pietus iki 123 Str. tenai bus piknikas. — **Komitetas.**

Liet. Moterų Apšvietaus Draugija draugiškas išvažiavimas įvyks nedėlioje birželio 15 d. Washington Park prie 57 gatvės. Susirinkimas prasidės 9 val. ryto. Visos narės yra kviečiamos dalyvauti ir prasoma atsivesti drapuge draugų ir draugių. — **Kviečia Komitetas.**

LSS 4 kp., JLPL 1 kp. ir JLAT. kliubo Lavinimos susirinkimas įvyks nedėlioj, birželio 15 d. 11 val. ryto Jefferson giriose. Visi lavinimos laukytojai malonėkit atvažiuoti. — **Pirm. S. Zavė.**

PPD. Unijos lietuvių skyrius skyrius rengia išvažiavimą nedėlioj, birželio 15 d. į Jefferson Miškus, bus geras programas. — **Komitetas.**

Lietuvių Janitorių Vyrų ir Moterų Paš. Kliubas rengia prakalbas, Subatoje, birželio 14 d., Elgiaus svetainėje, 3720 W. Madison St. Pradžia 7:30 val. vak. Kalbės P. Grigaitis. Kviečia visus atsilankyti.
— Komitetas.

Cicero, Ill. LMPS. 43 kp. rengia šeimyniską išvažiavimą nedėlioj, birželio 15 d. už Černausko dražo, tuojaus už upės. Svečių priėmimas prasidės 10 val. ryto. Narės ir **draugai ir draugės kviečiama dalyvauti.** — **Komitetas.**

LSS. 37-tos kuopos susirinkimas mėnesinis bus 16 d. birželio-June, 19 d. m. Malinausko svetainėje, 1843 So. Halsted Str. Pradžia 8 v. vakare. Draugės ir draugai atsilankyte visi. — **Komitetas.**

Cicero, Ill. Lietuvių Liuosybės Namo B-vės visuotinas narių susirinkimas įvyks nedėlioj, birž. 15 d., 10 val. ryto Jos. Nefo svetainėj 1500 So. 49 gt. Visi nariai butinai privalo atsilankyti, nes randasi labai svarbių reikalų. —**Direktoriai**

Pas. Pram. Darb. Unijos skyriaus 604 turės savo susirinkimą Aušros svetainėj 3001 So. Halsted gt. subatoj, birželio 14 d. Pradžia 7:30 val. vakare. Visi nariai ateikite laiku ir atsiveskite naujų narių.
Raštininkas.

Waukegan, Ill. — Birželio 15 d. kaip 9 val. ryto, įvyks SLA. 262 kp. susirinkimas Liuosybės svetainėje, 801 — 8th St. Draugai, nariai ir narės, o taipgi norintįs tapti šios organizacijos nariais, malonėkite atvykti pažymėtu laiku. — Fin. rašt.
J. Motejaitis.

Brighton Park. — Keistučio Paš. Kliubas rengia pikniką nedėlioje, birželio 15 d., Leafy Grove—Blinstrupo Darže, Willow Springs, Ill. Prasidės 9 val. ryto. Inžanga 25c. Archer karais iki miesto ribų ir Willow Springs karais iki daržui.
Kviečia **Komitetas.**

Harvey, Ill. — SLA. 289 kp. rengia vakarą-balių subatoj, birželio 14. Gieručio svetainėj, 15629 Halsted St. Pradžia 7 val. vakare.
Kviečiame visus. — **Komitetas.**

LSS. 234 kp. mėnesinis susirinkimas del kaikurių priežasčių neįvyks birželio 15 dieną, bet įvyks nedėlioj, birželio 22 dieną. Draugai, malonėkite įsitėmyt.
— Sekr. A. Audickas.

Sussir. Liet. Soc. Dainininkų Am. 1-mo Apskričio konferencija įvyks subatoj, birželio 14, 7:30 val. vak. Meldžio svet., 2242 W. 23rd Place. Visi chorai priklausantįs LLSDA. 1-mam Apskričiui malonės atsiųsti po 3 delegatus, o delegatai teiksis laiku atvykti, nes turime daug reikalų. — **J. Urbonas, org.**

LSS. 81 kp. susirinkimas įvyks ne 12-tą, bet 16 to birželio, tv. panedėlio vakare. Priežastis ta, kad įvyks visuotinas LSS. VIII Rajono narių susirinkimas 1221 Blue Island Ave. Visi 81 kuopos nariai atvykite.
—J. D. Bendokaitis, rašt.

LMPS. 29 kp. rengia draugiška išvažiavimą 15 d. birželio į Jefferson giria. Bus puikus programas. Visus kviečiame atvažiuoti.
— Rengėjos.

ASMENŲ JIEŠKOJIMAI

Pajieškau Marijonos Pieliukės. Meldžiu atsišaukti jos pačios ar kas ją pažįsta, už ką busiu dėkingas.
P. K. C.,
1739 So. Halsted St., Chicago, Ill.

PAJIEŠKAU savo brolių Vincento ir Leono Peleckių, paeina iš Kauno gub., Raseinių pav., Namakščių parap. Kubiliškių vietos. Meldžiu atsišaukti šiuo adresu:
TEOPIL Peleckis,
713 So. Canal St., Chicago, Ill.

PAJIEŠKAU dedės Petro Olišausko ir Mykolo Ermalavičiaus, paeina iš Vilniaus gub., Trakų pavieto, Dūkšų parap., Doškonių kaimo. Gyveno Wilig, W. Va. Dabar, girdėjau, gyvena Detroit, Mich. Jie patįs tegul atsišaukia, arba kas žinote praneškite jų adresus. Turiu svarbų reikalą.
Mykolas Putis,
3412 So. Halsted St., Chicago, Ill.

PAJIEŠKAU dviejų sunų Stanislovo ir Antano Ruzgų. Taipgi brolio Jono Toleikio, brolis paeina iš Kauno gub., Raseinių pav., Tauragės miesto, gyvena apie New Yorką. Jie patįs ar kas žinote meldžiu pranešti.
Juzefa Ruzgienė,
1128 Marshfield Ave., Chicago, Ill.

PAJIEŠKAU savo pažįstamų Franciškaus Venckaus ir jo moteries Elzbietos, tie patįs ką buvote pas mane Laporte, Ind. pereitais metais.
Jos. Kubilius,
607 Michigan Ave., Laporte, Ind.

SIULYMAI KAMBARIŲ

Ant rendos vienas kambaris, del vieno arba dviejų vaikinų. Su ar be valgio.
3815 S. Halsted St., 1-mas fl.

ATIDUODAMA rendon du kambariai. Atsišaukite greitai.
L. E.,
1617 N. Robey St., 2 aukšt. Chicago.

REIKIA DARBININKŲ

REIKALINGA kepėjas pirmos arba antros rankos. Gera mokestis
K. NEFFAS,
542 E. 43 st., Chicago, Ill.

REIKALINGI AGENTAI
LIETUVIU BENDROVĖ REIKALAUJA KELETA AGENTŲ, KURIE GALĖTŲ PAGELBĖTI PARDAVOT FARMAS IR LOTUS, IŠLYGOS LABAI GEROS. KLAUSKITE PLATESNIŲ PAAIŠKINIMŲ PAS:
LIBERTY LAND AND INVESTMENT CO.
3301 So. Halsted St., Chicago, Ill

REIKALINGAS barzdaskutys. Vakarais, Subatomis ir Nedėliomis. Atsišaukite gritai.
2050 W. Couler St., Chicago, Ill.

REIKALINGA vyrų į plaster mill, taipgi prie krovimo ir iškrovimo karų.
U. S. MATERIALS CO.,
Sheffield Ave. 1-mas blokas į pietus nuo North Ave.

REIKIA moters del smulkių užsakymų, virėjos, į virtuvę ir į viralinę merginos. Gera mokestis. Atsišaukit.
SHERMAN HOTEL
Randolph and Clark Sts., Chicago.

REIKALINGA 12 jaunų vyrų prisidėti prie gero ir pelningo biznio su mažai pinigų. Atsišaukite tik iš Chicagos laiškų arba ypatiškai.
A. P. SAL—KAS
4414 So. California Ave., Chicago.

REIKALINGA moteris, darbas pastovus, gera mokestis. Atsišaukite, National Lead Co., 900 W. 18th St., Chicago, Ill.

REIKALINGI patyrę Cabinet makers, prie taisymo rakandų, nuolatinis darbas ir gera alga.
GLADMAN BROS.,
832 Maxwell St. Canal 6188

REIKIA OPEREITORIŲ ANT KAUTŲ
Kišenių dirbėjų
Pamušalų dirbėjų.
Kalnierių dirbėjų.
Rankovių dirbėjų.
Beisterių.
Guzikų siuvėjų.
Finiškėrių.
Rankovių siuvėjų.
Pastovus darbas gera mokestis, geriausios darbo sąlygos. Atsišaukite tuojaus.
BRANSTETTER M. C.
833 W. Jackson Blvd., Chicago.
Tel. Haymarket 3741.

Reikalinga dviejų moterų del atrankiojimo skudurų. Gera mokestis, pastovus darbas. Atsišaukite
Ginsburg & Alter,
2707 W. 12th St.

REIKALINGAS vyras dirbti į pirtį.
DOUGLAS BATHS.
1115 So. Paulina St., Chicago.

REIKIA DARBININKŲ I FOUNDRY NUOLATINIS DARBAS, ATSIŠAUKITE:
EMPLOYMENT DEP.
CRANE CO.
40th ST. & SO. KEDZIE AVE.

REIKALINGA MOTERŲ IR MERGINŲ 16 METŲ ARBA SENESNIŲ DEL LENGVO DIRBTUVĖS DARBO. GERIAUSIA MOKESTIS.
BATHBORN HAIR AND RIDGEWAY CO.,
2279 SO. UNION AVE.

REIKALINGAS geras bučeris. Gera mokestis. Atsišaukite greitai. Peldžius.
4129 So. Sacramento Ave., Chicago.

REIKIA DARBININKŲ

Reikalingos 2 moterįs del ardymo vilnų, pastovus darbas, gera mokestis patyrimas nereikalingas.
SIGEL,
1536 W. 13th St., Chicago, Ill.

Reikia merginos prie namų darbo, gera mokestis, geras namas, nereikia drabužiai plaut.
M. S. Caplan,
5127 Michigan Ave., Chicago.
Phone Yards 1749

REIKIA 25 vyrų dirbt prie kapinių.
Jacob Meifshler,
1304 S. Desplaines Ave., Forest Park, Ill.
Tel. Forest Park 4625.

Reikią patyrusio varnišiotojo prie pataisytų rakandų pastovus darbas.
GLADMAN BROS.,
832 Maxwell St., Chicago, Ill.

Reikia patyrusio žmogaus prie rakandų, gera užmokestis pastovus darbas.
GLADMAN BROS.,
832 Maxwell St., Chicago, Ill.

REIKALINGA 25 merginu prie dirbtuvės darbų, $14 į savaitę mokinantis, $17.20 savaitę nuo šmotų.
American Insulated Wire & Cable Co.,
954 West 21st St., Chicago, Ill.

REIKALINGA mulderių del šildomų ir virtuvės pečių, pastovus darbas visą metą, nuo šmotų darbas. Atsišaukite į Missouri Malleable Iron Co., East St. Louis, Ill.

REIKIA vyrų ant burdo su valgiu ir kambariai yra dideli, gali gyvent po du ir pakeleiviams gera vieta pernakvoti.
LIETUVIŠKAS HOTELIS,
1606 So. Halsted St., Chicago, Ill

REIKALINGA vyrų dirbti į maišų dirbtuvę. Patyrimo nereikia. Pastovus darbas. Atsišaukite į
Western Bag and Burlap Co.,
2449 Wallace St., Chicago.

AUTOMOBILIAI

Ant pardavimo naujas 1918 m. Fordo Trukas 1½ už $400.00. Turi buti parduotas tuojaus iš priežasties apleidimo miesto. Atsišaukite tarpe 4 ir 7 val. vak.
5437 S. Robey St., Chicago, Ill.

PARDAVIMUI automobilius — Hoynes Touring car, 5 pasažierių, kaip naujas, naujos tires, tiktai $675; Reikia pinigų. Atsišaukite tarp 3 ir 7 val. po pietų.
5437 So. Robey St., Chicago.

DU TROKAI ANT RENDOS DEL IŠVAŽIAVIMŲ IR PIKNIKUS.
W. B. JUCUS,
3305 SO. HALSTED ST.

PARDUODU 7 pasažierių automobilių. Atsišaukite į savininką.
JUOZAS VRUBLEVSKIS,
2535 West 46th St., Chicago.

PARSIDUODA nauja mašina fordas, 5 sėdynių. Priežastis pardavimo, savininkas išvažiuoja į farmas. Parsiduoda greitu laiku; už mašina mokėta $600, parduosiu už $475. Jeigu kas nupirktų ir nemokėtų važiuoti, aš išmokysiu
M. P.
3142 Union Ave., 2 floras iš fronto

PARDAVIMUI automobilius labai pigiai, 1917 metų, 7 pasažierių. Burke Co. Visai mažai važinėtas. Atsišaukite nuo 7 val. vak.
3159 Emerald Ave., Chicago.

PARDAVIMUI automobilius 5 pasažierių. Kaina $250.00. Pats pradeda. Gerame padėjime. Turiu parduoti šią savaitę. Atsišaukite į
3238 So. Halsted St., Chicago.

PARDAVIMUI

PARDAVIMUI pigiai pikcernė arba studija. Vėliausios mados įtaisymai. Gera vieta. Kreipkitės į
K. JAMONTAS,
1739 So. Halsted St., Chicago.

BIZNIERIŲ DOMAI!
PARDUODU pirmos klesos bučernę ir groserne su vieno augšto namu naujoje lietuvių apgyventoje vietoje. Parduosiu už nebrangią kainą.
ANTON PRAZSKY,
2856 Emerald Ave., Chicago

PARSIDUODA Bučernė ir Groserne greitai, knygučių nėra, tarp visokių tautų maišytų, geroj vietoj, randa $23 su pragyvenimu. Kas reikalauja tokio biznio geriau negaus niekur. Priežastis pardavimo, kas atvažiuos pasakysiu. 5953 So. State St., Tel. Englewood 3081

PARDAVIMUI razinkų uogos del darymo vyno. Galima gauti kiek norima. Sudėta po 25 svarus į dėžutes.
COYNE BROS.
119 W. South Water St., Chicago, Ill.

Parsiduoda puiki Grocernė ir Cigar Tobaccos ir Saldainių Ice Cream ir visokių daiktų, pusė blioko nuo mokyklos ir pirmos durys prie didelio Parko. Ant greito pardavimo parduodu už $700. 4 gražus kambariai ir štoras $30.00 rendos mėnesyj. Adresas: 4500 S. Loomis St., Chicago, Ill.

PARDAVIMUI

Extra Bargenis, iš priežasties ligos turiu parduoti Bučernę ir Groserną, automobilių ir namą arba mainisiu ant loto. Atsišaukit po numeriu: 4001 So. Brighton Place.

PARDAVIMUI groserně ir bučernė, 2 aukštų namas. Pigiai.
C. HECHT,
3743 So. Albany Ave., Chicago, Ill.

DIDELIS BARGENAS.
PARSIDUODA "Kendžių ir Cigarų Štoras" taipgi laikoma tabakas ir visokių smulkmenų. Biznis išdirbtas per 11 metų, vieta tiršta apgyventa lietuvių. Priežastis pardavimo, turiu kitą biznį. Parduosiu labai pigiai.
1609 S. Halsted St., Chicago.

PARDAVIMUI groserne ir bučernė. Gera biznio vietą. Savininkas eina į kitą biznį.
Namas ir lotas taipgi parduodama pigiai.
3315 So. Kedzie Ave., Chicago, Ill.

RAKANDAI

EXTRA BARGENAS.
Jeigu jums reikia rakandų nepraleiskite šio bargeno. Puikus Player Pianas, staile 1919, vėliausios mados seklyčios setas, valgomojo, miegamojo kambario setai, divonai, paveikslai ir tt., parduosiu už bilę kokį teisingą pasiulijimą, viskas kaip nauja. Taipgi $200 dubeltavais springsais Phonograph. Grajina visokius rekordus, parduosiu už $55 su rekordais ir deimanto adata.
Residencija 1922 So. Kedzie Ave., Chicago, Ill.

PARDUODU rakandus iš priežasties išvažiavimo iš šio miesto. Kam reikalinga tai gera proga sutaupyti pinigus. Atsišaukite greitai.
J. Kuntz,
2920 So. Union Ave., Chicago.
3 flatas.

PARDAVIMUI seklyčios setas, stalas, du kreslai ir davenport. Galima matyti nuo 4 val. po pietų.
1718 So. Halsted St., 2-ras aukštas užpakalyje.

NAMAI-ŽEMĖ

PARSIDUODA naujos mados 6 kambarių "Bungalow" Cement block stucco nudirbimo. Naujai ištaisyta. Kieto medžio grindys ir aržuolo užbaigtas viduj. Cemento basementas, išplisteruotas ir tinkamas vasarinėj virtuvei, Concrete sidewalk ir naujos tvoros, didelis garagas su cemento grindimis užnakalyj. Savininkas parduos labai pigiai.
JOSEF WIPPEL,
7404 W. 63rd Place, Argo, Ill.

PARDAVIMUI didelis bargenas, 3 aukštų namas, namelis ir lotas $1900.
1627 So. Morgan St., Chicago, Ill.

PARDAVIMUI 8 kambarių muro namas ir du lotu $2500. Labai pigiai. Gera transportacija.
3618 Union Ave., Chicago, Ill.

---

100 residencijos lotų arti Šv. Kazimiero Mokyklos ir Bažnyčios. Randasi ant Talman, Washtenaw, Farfield, California, tarp 65 ir 67-tos gatvės. Visi įtaisymai viduje. Extra puiki vieta. Pricina prie Marquett Manor. Užbaigta. Gera vieta subdivizijos, ant South West Side. Specialis pasiulijimas statytojams. Gali padaryti lengvas mėnesines išmokėjimo sąlygas.
Ofisas Marquette Park Bank...
63rd & Western Av. W. H. Fisher,
Chicago, Ill.

PLATUS residencijos lotai, arti Šv. Kazimiro Mokyklos. Visi įtaisymai viduje, puiki vieta Augančioje apielinkėje. Nieko geresnio. Specialis pasiulijimas statytojams nuo Gryniais pinigais arba ant išmokėjimo.
Wm. C. Brietzke,
2409 West 63rd St., Chicago.

Pranešu Naujienų skaitytojam, kas norit pirkti Farmą, geroj vietoj ir teisingai tarp lietuvių Michigano, aš turiu ten Farmą ir mano tėvai gyvena. Kreipkitė pas Naujienų agenta, kuris jums nurodis arba nuvažiuos drauge.
WM. PILYPAS,
720 W. 120 St., West Pullman, Ill.

FARMA
80 akrų žemės Micigan, 1 ir pusė mylios iki miestuko, arte didelių fabrikų miesto, 40 akrų dirbamos, 40 akrų ganyklos, antverta tvoromis, didelis sodnas, arte ežero. Preke $1900. Mainau ant miesto prapertės.
United Land & Investment Co.,
117 N. Dearborn St., Cicago, Ill.

FARMA.
40 akrų žemės su budinkais. Wis. 25 akrai dirbamos, žemė aptverta tvoromis, arte miestuko, 5 melžiamos karves, 2 telvčios, 2 arkliai, 3 kiaulės, 20 vištų, 4 vežimai, 3 bogės plugas, akečios, 2 kultuveitoriai, 25 akrai javais apsėta, rugeis, dobilais, avižomis, kviečiais, agurkais, žirnisis. 1 Smetonės mašina, 1 pečius. Parsiduoda pigiai.
United Land & Investment Co.,
117 N. Dearborn St., Chicago, Ill.

PARDAVIMUI — Labai puikus 6 kambarių muro namelis su maudyne ir gesu ant didelio loto arti 31-mos gatvės. Bargenas už $2.000. Taipgi labai geras muro 6 kambarių namas 4 ir 5 kambarių ant Emerald Ave., arti 31-mos gatvės, kaina tiktai $6,300. Pamatykite savininka arba Mr. Tamasauckas, Ernis E. Reeney, 603 West 31-st St.

PARDAVIMUI farma, 120 akrų Wisconsino valstijoje. Traši žemė. Parduosiu arba išmainysiu į namą. Atsišaukite į:
J. YUSKEVICH,
3114 So. Halsted St., Chicago.

NAMAI-ŽEMĖ

FARMŲ JIEŠKANTI.
Tie kurie jieškote farmų yra geriausia vieta, lietuvių farmerių kolonijoj Wisconsine. Kurioj daugybė gyvena ir visi yra užganėdinti. Ten yra žemė labai derlinga ant kurios viskas gerai auga. Randasi prie gerų kelių, geležinkelių, gražių laukų ir prie lietuviško miestelio, **WOODBORO,** kuriam dauguma lietuvių gyvena ir turi savo biznius užsidėjęs. Dar yra proga lietuviams daugiau biznių užsidėti.
Ta dabar žemė parsiduoda labai pigiai, po $15.00 ir aukščiau už akeri. Galite pradėti dirpti farmą su $100.00 ir nejusite kaip greitai turėsite savo išmokėta farmą.
Daugumas musų žmonių yra išvažinėję po daug valstijų, ir tinkamesnės vietos del farmeriavimo nesurasite, kaip Wisconsine lietuvių kolonijoj.
Klauskite platesnių paaiškinimų tiesiog į Lietuvių Bendrovę, pas savininkus, minėtų farmų, o jums bus prisiųsta knygelė su platesniais paaiškinimais, paveikslais, ir žemes lapais.
Liberty Land & Investment Co.,
3301 So. Halsted St., . Chicago, Ill.

BARGENAS.
Geriausiu pasiulijimu nupirksi mano namą prie 2939 So. Halsted St., Rendos neša $27 į mėnesį. Tiesiai prieš pat Parką. Geros sąlygos. Savininkas turi parduoti greitai apleisdamas miestą. Paklauskite 2959 Parnell Ave. po 5 val. vak., arba Subatoje po pietų, arba Nedėlioje. Mr. Bilek.

PARSIDUODA 3 pagyvenimų po 5 ruimus 3 metai kaip statytas naujas muriniš namas su visais įtaisymais parsiduoda labai pigiai namas randasi tarp 33 ir 34 gatvės Union Ave.
C. P. SUROMSKI,
3346 So. Halsted St., Chicago, Ill.

FARMOS.
Parsiduoda didžiausioj lietuvių kolionijoj, Michigano valstijoj, farmos visokios, su gyvenamoms trioboms ir sodais ir apsėtais laukais, galima pirkt ant lengvų išmokesčių, dabar geriausias laikas pirkt farmos. Platesnių žinių kreipkitės per laišką įdėdamas stampą už 3c.
TONY ZABELA,
P. O. Box 1, Peocock, Mich.

PAMATYK GREITAI.
Sekantieji namai parsiduoda labai pigiai. Kuriuos galima pirkti su mazu įmokėjimu, o likusius iš randų išmokėsite.
PARSIDUODA geras namelis del vieno pagyvenimo, su visais gerais įtaisymais, šviesus iš abiejų pusių. Parsiduos už $1400.00
PARSIDUODA 2jų pagyvenimų namas ant murinių stulpų. Randos neša 14 procentą. Parsiduoda už $1900, su $200 įmokėjimu, o likusius randos išmokės.
PARSIDUODA 3jų pagyvenimų medinis namas. Randos neša 16 procentą. Parsiduoda už $2400.00
PARSIDUODA 4 pagyvenimu visas murinis namas po 4 kambarius. Randos neša $40.00 į mėnesį. Parsiduos už $3800.00
PARSIDUODA 6 pagyvenimų visas murinis namas už.... $7000.00
PARSIDUODA 3jų pagyvenimų visai naujas murinis namas su naujausiais įtaisymais. Neša gerą rendą Parsiduos už $6500.00
PARSIDUODA 4 pagyvenimų murinis namas. 2jų metų senumo ir su visais naujos mados įtaisymais. Parsiduos daug pigiau negu kainavo pabudavoti.
Visi virš minėti namai randasi lietuvių apgyventose vietose ant Bridgeporto ir Brighton Parko. Visi bus parduodami su visai mažu įmokėjimu.
Ateikite į musų ofisą, o mes Tamstoms pririnksime namą pagal Tamstos norą, nes musų yra didžiausia Real Estate firma Lietuvių Amerikoje.
Kas norite parduot eni kokią nuosavybę, mes parduosime greitai, visiems tiems kurie tik paduos gerus bargenus, nes mes parduodame desėtkus namų kas savaitė ir musų visi kostumeriai yra užganėdinti.
Liberty Land & Investment Co.
3301 So. Halsted St., Chicago, Ill.

EXTRA!
PARSIDUODA 2-jų lubų augščio medinis namas, murinis pundamentas ir augštas cimentuotas beismentas. 2 pagyvenimai po 5 kambarius, 2 lotai 50X150. Namas vertas $5000 parsiduoda tik už $3700. Inmokėti $500, likusius pagal pirkėjaus norą. Namas randasi 8445 Gilbert Ct. Savininkas gyvena ant pirmų lubų.
PARSIDUODA 2-jų lubų augščio murinis namas 2 pagyvenimų po 5 kambarius. Augštas beismantas. Namas randasi ant Lowe gatvės. Kaina tik $3800. Inmokėti $500, likusius kaip renda.
$25000 vertas murinis namas parsiduoda tik už $14,000. 3 lubų augščio 6 pagyvenimų, 4 po 8 kambarius 2 po 7 kambarius. Akmenio frontas, augštas beismentas, štymu šildomas, elektros šviesa, maudynės, ąžuolu pa puoštas ir ažuolo fliorai, ir kiti naujausi įtaisymai. Namas randasi labai gražioj vietoj pusė bloko nuo Garfield Blvd. pusė bloko nuo Halsted gatvės. Rendos neša $3000 į metus. Šita namą galima nupirkti su mažu įmokėjumu ir gerom išlygom.
PARSIDUODA 2-jų lubų augščio murinis namas, 4 pagyvenimai po 4 kambarius ir medinė cottage iš užpakalio. Augštas beismentas. Rendos neša $57 i mėnesi. Kaina tik $5800. Inmokėti $1000, likusius kaip renda.
PARSIDUODA 3-jų lubų augščio murinis nomas, 3 pagyvenimu po 6 kambarius, su maudynėmis ir gesu ir visais kitais gerais įtaisymais. Rendos neša $600 į metus. Kaina tik $5800.
PARSIDUODA 3-jų lubų augščio murinis namas, 3 pagyvenimu po 6 kambarius ir štoras., dabar randasi bučernė. Rendos neša $80 į mėnesį. Kaina tik $6700. Namas randasi ant kampo ir Union gatvės. Nepraleiskit šios progos, nes tas namas labai pigus.
Del platesnių žinių kreipkitės prie
MICHAEL J. KIRAS,
3331 So. Halsted St., Chicago, Ill.

H. LEIBOVITZ

1652 West Van Buren St.
Kampas Paulina Street

Jis yra ofise nuo 3 ryto iki 8 val. vak.

EXTRA

REIKALINGAS SAVININKAMS
Lietuvis kontraktorius. Dengiu visokius popierinius stogus ir taisau senus. Dedu rain paipas, dirbu blekinius kaminus, dedu blekines luba --- vienu žodžiu išdirbu visokius stogus ir visokius blekinius darbus.
Darbus užimu visose dalyse Chicagos. Darbą atlieku atsakančiai ir duodu gvarantiją. Kam tokis žmogus reikalingas, kreipkitės
LITHUANIAN RED ROOFING CO,
and Sheet Metal Works
2106 W, 24th St Tel Canal 480.

NAMAI-ŽEMĖ

EXTRA! EXTRA!
Puikus Namas Parsiduoda Ciceroje.
Jeigu Tamsta nori pirkti namą Cicero, Ill., tai mano namas yra vienas iš tų katras yra tinkamiausis ir parankiausis del inteligentiškos šeimynos. Mano namas yra tarp žaliojančių medžių ir palei namą randasi tuščias lotas, ant kurio yra žydinčios gėlės. Apart to, yra gana patogi vieta del laikymo naminių paukščių. Mano namas parsiduoda ant gana prieinamų sąlygu. Del platesnių informacijų meldžiu kreiptis sekamu adresu.
1413 So. 48th Ct., Cicero, Ill.

PASKOLOS-MORGEČIAI

ANTRAS MORTGAGE.
Aš turiu privatišką Fondą del investinimo į antrus mortgagius, duodu ant gerų išlygu.
H. O. MULKS,
Room 1117 Herris Trust Bldg.
111 W. Monroe St., Tel. Central 8830

MOKYKLOS

Mokykla Kirpimo ir Designing
Vyriškų ir Moteriškų Aprėdalų
Musų sistema ir ypatiškas mokinimas padarys jus žinovu į trumpa laiką.
Mes turime didžiausius ir geriausius kirpimo-designing ir siuvimo skyrius ,kur mes suteiksime praktišką patyrimą kuomet jus mokysitės.
Elektra varomos mašinos musų siuvimo skyriuose.
Jus esate užkviečiami aplankyti ir pamatyti musų mokyklą bile laikudieną ir vakarais ir gauti speciališkai pigią kainą.
Petrenos daromos pagal Jusų mierą — bile stailės arba dydžio, iš bile madų knygos.
MASTER DESIGNING SCHOOL
J. F. Kasnicka, Perdėtinis
190 N. STATE STREET, CHICAGO
Kampas Lake St. ant 4 lubų

VALENTINE DRESMAKING COLLEGES
6205 So. Halsted st., 2407 W. Madison, 1850 N. Wells st.
137 Mokyklos Suv. Valstijose. Siuvimas, Petrenų Kirpimas, Designing, del biznio ir namų. Vietos duodamos dykai. Diplomai. Lengvi išmokėjimai. Gvarantuota išmokinti jus pasiuti suknes už $10. Phone Seeley 1643
SARA PATEK, Pirmininkė

Aušros Mokykla.

3001 So. Halsted St.
Dabar turi šiuos skyrius:
1) Lietuvių kalbos, 2) Aritmetikos. 3) Algebros ir kitų matematikų, 4) Braižymo.
Mokytojai: Lietuvių kalbos J. T. Vitkus, matematikos ir braižymo V. Miszeika.
Mokinimas tęsis visą vasarą, dienomis ir vakarais. Mokytojai patyrę ir žinovai savo dalyko. Mokestis maža. Prisirašyti galima visada.

AMERIKOS LIETUVIŲ MOKYKLA
Mokinama: angliškos ir lietuviško kalbų, aritmetikos, knygvedystės stenografijos, typewriting, pirklybos teisių, Suv. Valstijų istorijos, abelnos istorijos, geografijos, politiško ekonomijos, pilietystes, dailiarašystės.
Mokinimo valandos: nuo 8 ryto iki 5 po pietų; vak. nuo 7:30 iki 9:3
3106 So Halsted St Chicago Ill

VASARINIS KURSAS mechaniškos dentisterijos, pusė kainos. Lengvas nedėlinis išmokėjimas, dienomis arba vakarais. Ypatiškas nurodymas praktiško darbo suteikiama lietuvių kalboje. Del platesnių žinių atsišaukite tuojaus.
Room 202 — 802 West Madison St.
Chicago, Ill

DRAUGIJOS

CHICAGOS LIETUVIŲ DARBININKŲ TARYBOS
Pidomasis Komitetas
A. Petratis, pirmininkas 3343 So. Lowe Ave.
S. Danilevičius, iždininkas 1617 N. Winchester Ave.
J. Degutis, sekretorius 2228 Coblenz St.
Komiteto nariai:
P. Jakavičia, 927 W. 33rd Pl.
J. Gustaitis, 2856 W. 38th Pl.
J. Vilis, 2538 Frankfort St.
J. Briedis,

DRAUGYSTĖS PALAIMINTOS LIETUVOS
Valdyba 1919 metams
Ed. Cepulis, pirm. 4028 So Artesian Ave
M. Laudanskis, pirm. pagelb. 1439 So 50th Ave, Cicero
Ig. Žilinskas, nut. rašt 2351 Hamburg St,
Frank Micklin, turtų rašt. 1906 So. Union Ave
Chs. Maskin, kasierius 668 W. 18th St,
Ant. Selemonavičius, ligonių apiek, 1823 So. Peoria St
Susirinkimai atsibuna kas antrą nedėldienį kiekvieno mėnesio, Imą val po pietų, Jul Malinausko svetainėje, 1843 So. Halsted St

---

LIETUVIŲ MOTERŲ DRAUGIJA APŠVIETA
Valdyba 1919 metams:
Pirmininkė M. Dundulienė, 1915 So. Halsted St
Pirm. pagelbininkė K. Katkevičienė 2252 W. 22nd St.
Nutarimų raštininkė J. Pabarškienė, 2928 W. 40th Pl.
Finansų raštininkė J. Jazavitienė, 3125 W. 38th St.
Iždininkė P. Balickienė 3543 So. Union Ave.
Kasos globėjos:
I. Baranauskienė, 3810 Lowe Ave.
A. Yuškienė, 3228 W. 38th St.
Maršalka K. Urbenė, 3313 Union Ave.
Knygė S. Stasiukytė, 3239 Emerald Ave.

T. D. M. L. BROLIŲ IR SESERŲ, KENSINGTON, ILL.
Valdyba 1919 metams:
Prez. D. Shatkus, 213 E. Kensington Ave.
Vice-prez. Jonas Wilkas 206 E. 116th St.
Iždininkas W. Markauskas, 355 E. Kensington Ave.
Prot. Rašt. F. Grigula, 10449 So. Wentworth Ave.
Turtų Rašt. W. Dargis 10520 So. State St.
Norintįs prisirašyti atsilankykite į susirinkima. Instojimas pagal amžių ir konstituciją.
Susirinkimai atsibuna kiekvieno mėnesio pirmą penktadienį F. Shedwillo svetainėje, 341 E. Kensington Ave., Kensington, Ill.

RUSSIUVIŲ UNIJOS LIETUVIŲ SKYRIAUS VALDYBA:
A. Chepaitis, pirmininkas, 4812 W. 15th St Cicero, Ill.
V Prusis, pirm. pagelb, 1649 Girard St
Ig. Zilinskas, Nut Rašt, 2351 Custer St,
P. Galskis, Fin. Raštininkas, 1356 Hoyne Avenue.
J. Katilius, Kasierius, 1685 Milwaukee Avenue
Susirinkimai atsibuna kasmėnesis pirmą pėtnyčią 7:30 valandą vakare Unijos svetainėje, 1564 N. Robey st. prie pat Milwaukee avenue

---

LIETUVOS MYLĖTOJŲ DR-STĖS
Valdyba 1919 metams:
Priminninkas Juozapas Ruta, 3131 So. Emerald Ave,
Vice-pirmininkas Antanas Strolie, 2018 So. Peoria St,
Nut. rašt Kazimieras Demereckis 3327 So Wallace St
Fin. rašt. Vincentas Buiskas, 1520 — 49th Ave., Cicero,
Knygų globėjai:
Feliksas Ardriauskas 3424 So. Union Ave
Antanas Burba, 2947—W. 39th St
Antanas Shimkus 4023 So. Montgomery St
Kasierius Antanas Antanaitis 819 West 35th St.

CHICAGOS LIETUVIŲ DRAUGIJA SAVITARPINES PAŠELPOS.
Valdyba 1919 metams.
S. Danilevičia, pirmininkas, 1617 N. Winchester Ave.
V. Prusis, vice-pirmininkas, 1649 Girard St.
J. Kalpokas, nut. raštininkas 1839 Wabansia Ave.
K. Navickas, iždininkas, 1737 N. Winchester Ave.
V. Briedis, turtų raštininkas, 1049 N. Marshfield Ave.
Ang. Chepukienė, kont. raštininkė, 1648 W. Division St.
Yg. Chernauskas, ir X. Shaikus, iždo globėjai.
J. Dauginas, maršalka.
A. Montvidas, daktaras kvotėjas. 1739 S. Halsted St.
Draugijos susirinkimai laikomi kas