The First and Greatest Lithuanian Daily in America
NAUJIENOS
THE LITHUANIAN DAILY NEWS
PUBLISHED BY The LITHUANIAN NEWS PUBLISHING CO., INC.
1739 South Halsted Street, Chicago, Illinois
Telephone Roosevelt 8500
Pirmas ir Didžiausias Lietuvių Dienraštis Amerikoj

NAUJIENOS
THE LITHUANIAN DAILY NEWS

Entered as second Class Matter March 7, 1914, at the Post Office of Chicago, Ill. under the Act of March 3, 1879.

The First and Greatest Lithuanian Daily in America
NAUJIENOS
THE LITHUANIAN DAILY NEWS
PUBLISHED BY The LITHUANIAN NEWS PUBLISHING CO., INC.
1739 South Halsted Street, Chicago, Illinois
Telephone Roosevelt 8500
Pirmas ir Didžiausias Lietuvių Dienraštis Amerikoj

VOL. XII. Kaina 3c. Chicago, Ill., Ketvirtadienis, Kovo-March 12 d., 1925 m. 437 No. 60

Didelis protesto mitingas Kaune

Francija nutarė remti Ženevos protokolą

Audra daug žalos padarė Indianoj ir pietų Illinois

Lietuva prieš Vatikano-Lenkijos konkordatą

Kaune įvyko masinis mitingas, kuriame reikalauta vyti lauk iš Lietuvos popežiaus nuncių Zecchinį

RYGA, Latvija, kovo 11. — Praeitą sekmadienį Kaune įvyko skaitmeningas viešas susirinkimas protestui prieš Vatikano padarytą su Lenkija konkordatą, kuriuo popežiaus diplomatai pripažįsta de facto aneksavimą Lenkijai Vilniaus, senosios Lietuvos sostinės. Susirinkimas taipjau reikalavo, kad Lietuvos valdžia tuojau vytų laukan iš Kauno popežiaus nuncių, arkivyskupą Zecchinį, kaltinamą del vedimo lenkų propagandos Lietuvoj.

Žinios iš Kauno praneša, kad Lietuvos valdžia jau instruktavo savo atstovą Vatikane protestuoti prieš padarytą konkordatą su Lenkija, taipjau nutraukti lietuvių vedamus su Vatikano atstovais pertraktacijas del konkordato.

Francija nutarė remti Ženevos protokolą

Briand'ui duota instrukcijų stengtis Tautų Sąjungos Taryboj už protokolo priėmimą

PARYŽIUS, kovo 11. — Kabineto susirinkime premjeras Herriot'as pranešė savo ministeriams turinį dekleracijos, kurią Francijos atstovas, Aristidas Briand'as padarys rytoj Tautų Sąjungos Tarybos susirinkime Ženevoj, — dekleracijos už priėmimą Tautų Sąjungos arbitracijos ir saugumo protokolo. Kabinetas tokiam nusistatymui pilnai pritarė.

Del instrukcijų Francijos atstovui buvo susitarta vakar specialėj premjero Herrioto sušauktoj konferencijoj, kurioj dalyvavo senatorius Jounevel, Louis Loucheur, Paul Boncour, George Bonnet ir Léon Jouhaux, Francijos delegatai Sąjungai, ir M. Laroche, užsienio ministerijos politinio departamento viršininkas.

Konferencijoj buvo svarstoma įvairūs protokolo modifikavimai, taipjau trijų, penkių ir septynių valstybių sąjungos planai, bet galų gale buvo vienbalsiai nutarta, kad Francija turi laikytis protokolo, nors paliekant atdaras duris įvairioms sugestijoms padaryti jį tobulesnį ir tvirtesnį.

Smarki audra Indianoj ir pietų Illinois

Daug namų sugriauta, stogų nuvartyta, medžių išlaužta; keletas žmonių sužeista

INDIANAPOLIS, Ind., kovo 11. — Praeitą naktį pietvakarine dalim Illinois ir Indianos valstijomis prašvilpė smarki audra su lietum ir ledais, padarydama didelių materialių nuostolių. Sužeista taipjau keletas žmonių.

Audra pirmiausiai ištiko Edgar kauntę, Ill., ir iš čia slinko rytų link ant Terre Haute, Ind., vartydama namų stogus, triobas, medžius, telegrafo stulpus etc.

Edgar kauntėj, kur padaryti nuostoliai skaitoma apie 75,000 dolerių, apie tuzinas namų ir viena metodistų bažnyčia sugriauta. Dešimt namų sugriauta netoli Paris, Ill.

Keletas namų ir daug stogų nugriauta Tere Haute, Ind., taipjau Rochestere, Claypoole, St. Mary ir kitur. Del nutrauktų pajėgos vėlų daugely vietų susisiekimas elektriniais karais paralizuotas.

Kiek žalos yra ta audra padarius, kol kas sunku pasakyti, bet iš visa spėjama, kad nuostoliai sieks kelis šimtus tukstančių dolerių.

ĮSTATYMAS PRIEŠ DĖVĖJIMĄ KAUKIŲ

AUSTIN, Tex., kovo 10. —Texaso legislatura priėmė ir gubernatorius Miriama Fergusonienė pasirašė įstatymą, kuriuo aštriai draudžiama rodytis viešai su maskomis.

Toks įstatymas priimta del to, kad per kelis pastaruosius metus Texas valstijoj nuolatos buvo atsitikimų, kur bandos apsimaskavusių asmenų suimdavo nepatinkamus jiems žmones ir plakdavo, arba kitokių kokių šunybių jiems darydavo.

SEHJA — LATVIJOS MINISTERIS JUNGTINĖMS VALSTIJOMS

RYGA, kovo 11. — Latvijos valdžia paskyrė p. Sehją savo ministeriu Jungtinėms Valstijoms.

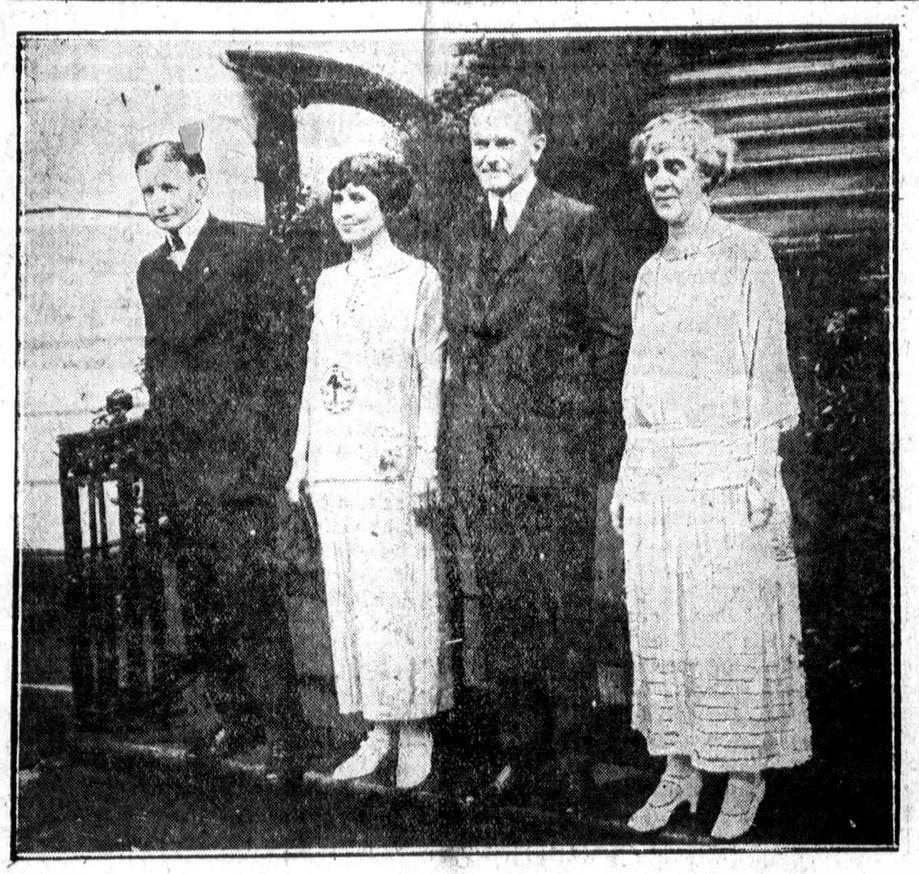

Jungtinių Valstijų aukščiausieji viršininkai ir jų žmonos. — Iš kairės dešinėn: Viceprezidentas Charles G. Dawes, Mrs. Calvin Coolidge, Prezidentas Coolidge ir Mrs. Dawes. Paveikslėlis imtas jų inauguravimo dieną, kovo 4.

Ambasadorius Houghton gina Vokiečius

Užgina buvimą didelių ginklų sandėlių Vokietijoj, kaip kad skelbia aliantai

NEW YORKAS, kovo 11. — Ką tik grįžęs iš Vokietijos Jungtinių Valstijų ambasadorius Alanson B. Houghton pareiškė, kad greitu laiku Vokiečiai patapsią vėl didi ekonominė jėga, kaip kad jie buvę prieš karą, bet jie niekados nebebusią didi militarinė jėga, kadangi jie patys to nenori.

Ambasadorius Houghton taipjau pareiškė, kad esą visai netiesa, buk Vokietija turinti, bet bandanti nuo pasaulio paslėpti, milžiniškus ginklų ir amunicijos sandėlius, kaip kad aliantų militarė kontrolės misija savo raporte skelbianti. Nieko panašaus Vokietijoj nėra, sako Houghton.

Dawes'o planas, pasak Houghtono, esąs jau daug gera padaręs Vokietijoj. Metai atgal nuo praeitų Kalėdų, Vokietijoj buvę 12,000,000 (12 milijonų) bedarbių; praeitomis Kalėdomis bebuvę viso tik 400 tukstančių.

Buvęs ambasadorius Berline, p. Houghton dabar yra paskirtas ambasadorium Anglijai, vietoj Kelloggo, kurs užėmė valstybės sekretoriaus vietą.

SENATAS ATMETĖ WARRENO NOMINACIJĄ

WASHINGTONAS, kovo 10. — Senatas 41 balsu prieš 39 atmetė nominaciją Charles B. Warreno, kurį Prez. Coolldge buvo nominavęs generalio prokuroro vietai. Debatuose buvo iškelta aikštėn, kad Warren yra didelis big-biznio ir trustų prietelis.

Švedai nenori žinot Amerikos prohibicijos

STOKHOLMAS, Švedija, kovo 11. — Švedų parlamento komisija atmetė projektą paskirti 50,000 kronų (apie 12,500 dolerių) tam tikrai komisijai, kuri vyktų į Jungtines Valstijas pamatingai ištirti, kokių vaisių davė toje šaly prohibicija.

Belgai neįsileidžia Airių vado de Valeros

BRIUSELIS, kovo 11. —Belgijos valdžia išleido įsakymą neįleisti į Belgiją airių respublikininkų vado Eamono de Valeros, kuris buvo tam tikrų flamandų grupių pakviestas atvykti ir laikyti visą eilę prelekcijų apie Airiją ir flamandų kankinius.

WASHINGTONAS, kovo 11. — Jungtinių Valstijų ambasadorius Argentinai, J. W. Riddle, rezignavo. Prezidentas jo rezignaciją priėmė.

ORAS

Chicago ir apielinkė. — Oro biuras šiai dienai pranašauja: — Aplamai gražu; į pavakarį galima laukti atmainos; nedidelė atmaina temperaturoj; vidutinis mainąsis vėjas.

Vakar temperatura vidutinai siekė 31° F.

Šiandie saulė teka 6:08, leidžiasi 5:52 valandą.

PINIGŲ KURSAS

Vakar, kovo 11 d., užsienio pinigų ne mažiaus kaip už $25,000 dolerių bankų buvo skaitoma Amerikos pinigais šitaip:

Anglijos, 1 sv. sterlingų	$4.77
Belgijos, 100 frankų	$5.02
Danijos, 100 kronų	$17.91
Francijos, 100 frankų	$5.12
Italijos, 100 lirų	$4.10
Lenkijos, 100 zlotų	$19.25
Norvegijos, 100 kronų	$15.27
Olandijos, 100 florinų	$39.97
Suomijos, 100 markių	$2.53
Švedijos, 100 kronų	$26.95
Šveicarijos, 100 frankų	$19.25

Lietuvos Pinigų Kursas

Siunčiant pinigus Lietuvon per Naujienas Lietuvos litų kursas skaitant Amerikos doleriais yra skaitomas šitaip:

50 litų	$5.50
100 litų	10.50
200 litų	20.75
300 litų	31.00
400 litų	41.25
500 litų	51.50
600 litų	61.75
700 litų	72.00
800 litų	82.25
900 litų	92.50
1000 litų	102.75

Prie šitos sumos reikia pridėti 25 centai pašto išlaidų už kožną siuntinį. Norint pasiųsti telegramu — dar 50 centų daugiau.

Jokių specialių privilegijų Vokietijai nėra

Prisidėjus prie Tautų Sąjungos ji turi kooperuoti prieš užpuolančią valstybę

ŽENEVA, Šveicarija, kovo 11. — Slaptame posėdy Tautų Sąjungos Taryba vakar nutarė, kad Vokietijai negali but suteikta jokių specialių privilegijų, prisidėjus jai prie Tautų Sąjungos.

Atsakyti į užsienių ministerio Stresemanno memorandumą del Vokietijos priėmimo buvo duota du pasiulymu. Vienas — kviesti Vokietiją atsiųsti savo delegatus nuomonėms apsikeisti su Taryba jos susirinkime ateinantį birželio mėnesį; antras — atsakymas, kuriame butų parodyta Vokietijai, kad didžiuma jos priekaištų yra nepamatuoti, kadangi Tautų Sąjunga nepretenduoja diktuoti valstybėms, kokių karinių priemonių jos turi pavartoti prieš užpuolančiąją valstybę, nė nesisiekia versti kurį nors savo narį dalyvauti karė.

Francija betgi, ir mažosios antatos nariai spirėsi, kad Vokietija butinai turi kooperuoti, — pavyzdžiui, leisti Vokietijos geležinkeliais gabenti kariuomenę, amuniciją ir sandėlius atveju, jeigu Rusija pultų Lenkiją.

STUDENTŲ RIAUŠĖS PARYŽIUJ

PARYŽIUS, kovo 10. — Vakar universiteto teisių skyriaus studentai, nepatenkinti naujai paskirtu tarptautinės teisės katedrai profesorium Georges Scelle, suruošė protesto demonstracijas, kurios paskui virto riaušėmis, kai dekanui pašaukus universitetan atvyko apie pusantro šimto policininkų.

Studentai priešingi prof. Scelle'ui del to, kad jis buvęs paskirtas per kito profesoriaus galvą, ir paskirtas tik del politinių priežasčių.

VIENNA, Austrija, kovo 11. — Čia tapo nušautas amerikietis Hugo Betauer, kadaise buvęs New Yorko laikraščio Morgen Journal redakcijos bendradarbis. Nušovė jį vienas dentistas savo ofise, tariamai del politinių prie-

Du Rusų laivai Kinuose susikovė

ŠANGHAJUS, Kinai, kovo 11. —Ties Jangtze upės žiotim, penkiolika mylių nuo Šanghajaus, praeitą naktį kilo kova tarp dviejų buvusių čia Rusų laivų, Ochotsko ir Mongugay [?]. Šiandie į Šanghajų atvyko keletas sužeistų matrosų.

Tie laivai tai Vrangelio laivyno likučiai. Kinų valdžia laikė juos savo kontrolėj per trejus metus, laukdama, kol bus išspręstos sovietų valdžios pretenzijos jiems.

Sako, kad bolševikų agentai, atvykę į karo laivą Ochotską, prikalbinę buvusius jame "baltiosius" pulti laivą Mongugay. Pastarasis, "baltųjų" oficierų komanduojamas, ėmė atsišaudyti, bet paskui tuojau pasitraukė į jures.

Abiejuose laivuose susimetę gyveno keli šimtai suvargusių suskurdusių "baltųjų," laikydami juos savo nuosavybe.

Sovietų ambasadorius Pekine andais pareikalavo, kad laivai butų atiduoti sovietams, bet jo reikalavimas kol kas nebuvo patenkintas. Jis taipjau įspėjo Pekino valdžią, kad jeigu Čang Tso-Linas išpildysiąs savo nutarimą ir atgabensiąs iš Mandžurijos rusų kareivius, konfliktas busiąs neišvengiamas.

NEVADOJ SVETIMŠALIAI SULYGINTA SU KRIMINALISTAIS

RENO, Nev., kovo 11. — Nevados legislatura priėmė, ir gubernatorius Scrugham vakar pasirašė, įstatymą, kuriuo aštriai užginama svetimšaliams ir asmenims, kurie buvo kada nors pasmerkti už kriminalius nusikaltimus, nešioti šaujamas ginklas, kaip revolveris, puštalietas etc.

Ledai sutriuškino laivą; 80 žmonių išgelbėta

ST. JOHNS, N. F., kovo 11.— Gautas radio pranešimas sako, kad praeitą šeštadienį išplaukęs iš čia ruonių žvejoti garlaivis Stella Maris patekęs tarp ledų ir tapęs jų sutriuškintas. Aštuoniasdešimt jo įgulos žmonių buvę kito žvejų laivo, Prospero, išgelbėti. Laivas Stella Maris paskendo.

RAGANOSIS UŽMUŠĖ DU KELIAUTOJU AFRIKOJ

Įdukęs sužeistas žvėris sudraskė vieną moteriškę ir britų kapitoną

LONDONAS, kovo 11. — Iš Nairobi praneša, kad Britų Rytų Afrikoj žuvo žinoma airių tirinėtoja, poni Green, iš Dublino, ir britų kapitonas Atkins. Jie buvo raganosio sudraskyti.

Poni Green pervažiavo skersai Afriką, iš Belgų Kongo į Nairobį, ir ruošėsi lipti į Kenjos kalną, bet čia susitiko raganosį. Ji šovė ir sužeidė žvėrį, kuris, idukęs, tuojaus ją puolė ir sudraskė.

Po valandėlės ton vieton atvyko automobiliu britų kapitonas Atkins su savo žmona. Nežinodami, kas atsitiko, juodu išlipo iš mašinos, ir bematant raganosis puolė juos. Kapitonas bandė užmesti žvėriui ant galvos švarką, bet raganosis, parbloškęs jį ant žemės, ėmė trypti ir draskyti.

Kapitono žmonai pavyko masina ištrukti ir gauti pagalbos. Grįžus su keliais medėjais nelaimės vieton, raganosis buvo surastas ir užmuštas.

LONDONAS, kovo 9. — Lordas Curzon, tarybos pirmininkas, sunkiai serga. Šiandie buvo padaryta jam operacija. Sergąs inkstų liga.

Svarbus Priminimas

Jau artinasi didžiausios pavasario Šventės Velykos. Mes visi esame pratę suteikti kokias nors dovanas savo giminėms, savo artimiemsiems ant švenčių; palinksmint ir pradžiuginti juos.

Kartu su šventėmis artinasi pavasaris. Pavasario laikas yra labai svarbus Lietuvos žmonėms: ten jiems reikia žemė apdirbti ir laukus apsėti. Gerai atliktas darbas duoda gerus vaisius, blogai — prastus. Šiuo laiku kartais menkutė paspirtis suteikta iš šalies šimteriopą naudą neša.

Persiuntimui jusų dovanų Lietuvon visuomet geriau yra naudoti NAUJIENŲ PINIGŲ SIUNTIMO SKYRIŲ, telegramu ar pašto perlaidomis, kuris turi tiesioginius ryšius ir susinešimus su Lietuvos Kooperacijos Banku, ir per tą banką su Lietuvos Liaudimi. Visokios piniginės perlaidos atliekamos į trumpiausį laiką ir sudidele nauda žmonėms.

Iš kitų miestų reikalaukite musų aplikacijų, o vietiniai kreipkitės tiesiog į musų raštinę arba į bile vieną sekamų skyrių:

AUŠROS KNYGYNAS, 3210 S. Halsted St.
TUPIKAIČIO APTIEKA, 233 East 115 St.
BENOŠIAUS APTIEKA, 1616 West 47 St.

NAUJIENOS
1739 So. Halsted St., Chicago, Ill.

Income Taksai

NAUJIENŲ Ofise išpildomos Income taksų blankos. Tos blankos turi but išpildytos kiekvieno iki kovo 15 dienos. Naujienų Ofisas atdaras nuo 8 val. ryto iki 8 val. vakare. Nedėlioj nuo 10 ryto iki 2 val. po pietų.

MILŽINIŠKAS KONCERTAS DETROITE

RENGIA AMERIKOS DARBININKŲ APŠVIETOS DR-JOS 2 KP.

M. MISEVIČIUTĖ

Nedėlioj, Kovo-March 15 d., 1925

Lietuvių Svet., 25 gat. ir Dix Ave., Detroit, Mich.

Durys atsidarys 4 val. po pietų. Koncerto pradžia 4:30 val.
Po programo šokiai prie geriausios Larentzen's Orchestros

GERBIAMIEJI LIETUVIAI!

Šis koncertas bus nepaprastas, nes jame dalyvaus viena iš geriausių dainininkių M. Misevičiutė iš Clevelando, kuri dainuos pirmą kartą Detroite. Taipgi šiame koncerte dalyvaus geri aktoriai ir dainininkai — svetimtaučiai ir vietines solistes ir Ateities Choras.

Įžanga 50c. KVIEČIA A. D. A. D. 2 KP.

Pasitraukiu iš BIZNIO

$75,000.00 vertes stako susidedančio iš deimantų, laikrodėlių, sidabrinių indų ir t. t.

Bus Išparduota Publiškame Aukcijone

P. K. BRUCHAS

JEWELRY KRAUTUVĖ

3321 So. Halsted St.

Išpardavimas prasidės Ketverge, Kovo 12, 1925

Nuo 2:30 po pietų iki 7 val. vakare.

Išpardavimas eis kasdien iki nebus išparduotas visas stakas. Viskas turi but išparduota, nežiurint kokiomis kainomis.

Aš buvau biznyje su lietuviais per 28 metus.

Užkviečiu visus. Duosiu dykai dovanas.

DOVIERNASTIS

(Ingaliojimai)

Taipgi kiti Reikalai ir Provos Lietuvoje

Jeigu kam reikia padaryti doviernastis vedimui reikalų ir provų Lietuvoje, jei reikia padaryti pirkimo ir pardavimo aktus kaslink nuosavybės Lietuvoje, ar kokius kitus dokumentus, tegul kreipiasi į Naujienų ofisą, kur visi tokie dalykai atliekami su pilnu žinojimu, stropiai, greitai ir už pigiausią kainą.

Taipjau jeigu kas turi vedimui provų arba bylų Lietuvos teismuose, tegul keripiasi į Naujienų ofisą, nes iš čia pavedame Lietuvos bylas savo korespondentams advokatams Lietuvoje, kiekviename atsitikime paskiriame bylas geriausiems savo dalyko žinovams.

NAUJIENOS
Teisių Skyrius
1739 So. Halsted St.
Chicago, Ill.

Kas Dedas Lietuvoj

Žemės Ukio Technikumas ir Akademija Dotnavoj

Studentai turi keletą organizacijų k. t. "Studentų ekonominė draugija", "Kulturos" burelis, "Lietuvos Katalikų Moksleivių Ateitininkų" skyrius ir tautininkų "Neo-Lituania". Beto dar nekurie dalyvauna ir vietiniame Šaulių Sąjungos skyriuje. Dar kiti įstojo ir Technikumo mokinių vedaman—"Laumės," moksleivių, koperatyvan. Tai vienų, tai kitų pakviečiama kalbėtojų viešoms paskaitoms laikyti. Taip atsilankė: Z. Toliušis ("Inteligentijos uždaviniai"), Dr. K. Grinius ("Lietuvos ekonominė padėtis"), Dr. P. V. Raulinaitis ("Letuvos ekonominė padėtis"), ir kun. Tumas-Vaižgantas ("Lietuvių tautinė ideja istorijoj"), beto 1925-II-8-ai dienai buvo kviestas V. Bičiunas skaityt apie Viduno kurybą, bet nors buvo sutikęs, vistik neatvyko, —lietuviškai! Pramatoma dar ir visa eilė bile kitų kalbėtojų. Del "profesorių" jau studentai šiek-tiek aprimo; del Kemėšio matydami, kad prie dabartinės padėties nieko nepeš "susitaikino su likimu" — kaip žmonės sako. Šiek-tiek labiau ginčytasi del partinių netaktiško P. Raulinaičio dėstymo, prieš kutį studentų susirinkimas neišnešė rezoliucijos nk del vienos katalikiškos rankos perviršijimo. Tie visi ginčai ir priežastys jau buvo aprašytos "Lietuvos Žiniose". Mokinių ir studentų santykiai šiek-tiek pagerėjo nors išsyk studentai buvo nusistatę ne tik prieš Technikumo mokinius, bet ir prieš kai kuriuos mokytojus, ir nenorėjo kad Techniškumo mokytojai dėstytų ir Akademijoj. Taip išsyk labai vaikiškai šoko prieš V. Ruokį, Mostauską, Končių, bet susipratę nurimo, ir dabar dauguma Akademijos "profesorių", yra to pat Technikumo mokytojai.

Išvyto daržininko p. Gorgevičiaus bute (vienam namo bute) kun. Kemėšis laiko pamaldas ir graudina maldomis šlechtų ir šlėchciankų širdis. To namo, aišku, koplyčia vadint negalima, paprastas namas su "skerspagaliu" ant stogo.

Technikumo mokinių organizacijos irgi neblogai gyvuoja, "Kulturos" burely yra jau apie 74 narių (t. y. įsirašančių žurnalą" "Kultura"). Veiklesnieji nariai ruošia referatus, kurių jau buvo ar ketverta, ir šiaip ant vietos nestovima. Sausio 25-tą dieną, mokinių "Kulturos" burelis, draug su studentų "Kulturos" bureliu statė veikalą "Vergijos Griuvėsiuos". Veikalas "Vergijos Griuvėsiuos" yra keturių veiksmų drama, parašyta buvusio Panevėžio Gimnazijos mokinio J. Kėsiuno, dabar studijuojančio užsieny literaturą. Dar rankrašty tas veikalas buvo statytas kairiųjų mokinių Panevėžyj, Biržuos, Rokiškyj, Linkuvoj ir kitose vietose. Del tokio jo populiarumo, autorius buvo padrasintas ir 1924 metais ją išleido ("Varpo" leidiny). Drama vaizduoja susidurimą fanatiško sodiečių tikėjimo ir puikumo su mokslu bei socializmu (ar bent kairiu liberalizmu, nors autorius—Kesiunas skaitosi socialdemokratu), ko auka lieka Ignas ir Julytė: Veikalas labai jaudinantis, ir daugeliuj publikoj žibėjo ašaros. Be veikalo dar griežė stygų orkestras, mokinių ir studentų sudarytas, programą atliko labai puikiai. Rengėjam įspudis irgi buvo neblogas —nes pelno gavo 900 litų. Po šio vakaro susgribo ir ateitininkai ką nors pastatyt, bet ant greitųjų veikalo nesugriebę, pakvietė dainininkus Bieliuną ir Galaunienę ir sudarė vasario 1 d. koncertą. Nuostolio irgi neturėjo. Vasario 15 dn. vietinis L. Šaulių S-gos burys rengia vakarą, vaidins "Senovės Kariai" ir komediją "Teodolintą". Taigi prieš užgavėnes linksminasi, nes paskui bus "šnapšt"!

Technikumo ateitininkai irgi kruta, bet silpnai, nes pats nepajėgdami suruošt rimtų referatų, kviečiasi kapelioną Radžių. Taip, vasario 8 d. tas jagamastis skaitė apie "Pasteur ir spontaninis*) gyvybės atsiradimas", bet buvo ant tiek šioj srityj silpnas, kad per diskusijas buvo pačių mokinių sukirstas. Buvo jo paskaitoj ir gerų prisipažinimų, k. a. kad jau šventas Tomas Akvinietis (scholastikų tėvas) sakė, kad gyvybė galinti atsirast ir iš paprastos materijos, bet tas nieko neįrodęs, nes materijai tokį galimumą suteiks Dievas. Be to nurodė vieno mokslininko bandymą, kuriuo tas mokslininkas apvaisino skorpiojono patelės kiaušinį su tam tikrais elementais, bet be patino. Ir dar pridurė, kad tas nenuostabu, nes gamtoj partogenezis ir taip yra, bet čia jam buvo nurodyta, kad partogenezis tėra tik pas tuos kuriems tas įgimta —visoj jų šeimų, ar veislėj, bet atskyros šeimynos ekzemplioriai tuo neišsiskiria. Taigi tas faktas kalba prieš pačius katalikus.

Šiam kartui pakaks!

—Eurotas.

*) spontaninis—savaiminis.

Lai PAIN-EXPELLERIS Praveja Skausmus!
Trinkite greitai taip, kad šis stebėtinas linimentas persisunktų per odą į pat tą vietą, iš kur paeina nesmagumai.
Pain-Expelleris palengvina kraujo sukepimą ir atsteigia normalį kraujo tekėjimą gislomis.
35c ir 70c vaistinėse. Tėmykite, kad butų Inkaro vaizbaženklis ant pakelio.
F. AD. RICHTER & CO.
Berry & South 5th Sts.
Brooklyn, N. Y.

RISTYNES

UŽ LIETUVIŲ PUSIAU SUNKIOJO SVORIO ČEMPIONATĄ

Pėtnyčioj, Kovo 13 d., 1925,

8:15 val. vakare

SCHOOL HALL SVETAINĖJ,

48 ir Honore St.

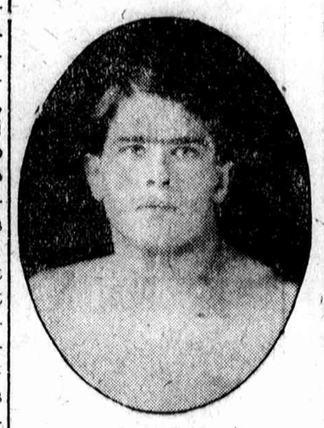

K. POŽELA

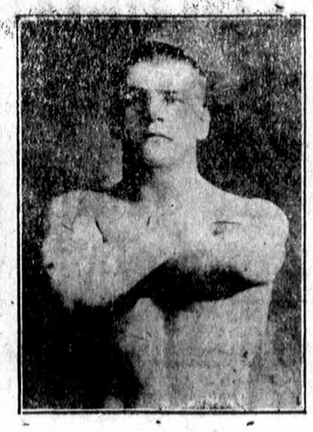

J. ŠIMKUS

Karolis Požėla su **J. Šimkum**
Europos pusiau sunkiojo svorio čempionas — Naujosios Anglijos pusiau sunkiojo svorio čempionas

J. Friberg su **G. Hill**
Garsus Švedų čempionas — "Lomberdžekis" iš Wisconsino

J. Geštautas su **Miller**
Lietuvių sunkiojo svorio ristikas — Vokiečių ristikas

Adomas Wedzes su **K. Levickiu**
Iš Universal Atletikos kliubo — "Baltojo Dobilo" kliubo čempionas

Tikietai parsidavinėja "Naujienose", "Aušros" knygyne, Universal Atletikos Kliube ir Benošiaus aptiekoje. Kainos $1.10, $1.65 ir $2.20.

ELEKTRA

Šviesą ir pajiegą suvedame į senus ir naujus namus, taipgi dirbtuvės. Cash arba ant išmokėjimų.
Pirmutinė Lietuvių Elektros Korporacija Amerikoje.
THE BRIDGEPORT ELECTRIC CO., Inc.
L. BARTKUS, Pres.
1619 W. 47th St., Tel. Boulevard 7101, 1892, Chicago

Rusiškos ir Turkiškos Vanos

12th STREET
Tel. Kedzie 8902

3514-16 Roosevelt Rd.
Arti St. Louis Ave.
CHICAGO, ILL.

Pinigai Lietuvon Telegramu 50c.

IŠMOKAMI VISOSE LIETUVOS DALYSE IR PAŠTO ĮSTAIGOSE Į 6 IKI 10 DIENŲ

Iškirpk šią aplikaciją ir išpildęs prisiųsk ją mums su pinigais.

PINIGUS LIETUVOJ PRIVALO GAUTI SEKAMA YPATA:

Vardas ir pavardė .....

Kaimas ..... Valsčius .....

Paštas ..... Apskritis .....

Pinigų prisiunčiu $..... turi gaut Lietuvoj litais ..... (jei nori doleriais parašyk doleriais vieton litų.

Siuntėjo parašas .....

Adresas .....

.....

Pinigus reikia siųsti Money Orderiais ar bankos kasieriaus čekiais.

REIKIA RAŠYTI VARDU "NAUJIENOS"

Litų kursas siunčiant Paštu ir Telegramu

	Paštu	Telegramu		Paštu	Telegramu
50 litų	$5.75	$6.25	600 litų	$62.00	$62.50
100 litų	10.75	11.25	700 litų	72.25	72.75
200 litų	21.00	21.50	800 litų	82.50	83.00
300 litų	31.25	31.75	900 litų	92.75	93.25
400 litų	41.50	42.00	1000 litų	103.00	103.50
500 litų	51.75	52.25	5000 litų	514.00	514.50

Doleriais siunčiant reikia pridėti 25 centus prie kožnos dešimties dolerių.

Visuose reikaluose adresuokite:

NAUJIENOS

1739 So. Halsted St., Chicago, Illinois

NORĖDAMI

PIRKTI, PARDUOTI AR MAINYTI VISADOS KREIPKITĖS PAS MUS. TAS JUMS BUS ANT NAUDOS.

S. L. FABIONAS CO

INVESTMENT REAL ESTATE INSURANCE

809 W. 35th St., Chicago
Tel. Boulevard 0611 ir 0774
PADAROM PIRKIMO IR PARDAVIMO RAŠTUS.
Pasekmingai siunčiam pinigus ir Parduodam Laivakortes.

K. GUGIS

ADVOKATAS

Miesto ofisai
127 N. Dearborn St., Room 1111-12
Tel. Central 4411. Val. nuo 9-6
Gyvenimo vieta:
3323 So. Halsted St.
Tel. Boulevard 1310
Valandos: nuo 6 iki 8 v. v. kiekvieną vakarą, išskyrus ketvergą.
Nedėliomis nuo 9 iki 12 ryto.

K. JURGELIONIS

ADVOKATAS

Miesto Ofisas
127 N. Dearborn St.
Room 1211
Tel. Dearborn 1013
Valandos nuo 9:30 iki 1 val.
Bridgeporto Ofisas
3335 So. Halsted St.
Pe piet ir vakarais iki 8 val.
Yards 0141 ir Yards 6894
Bylos visuose teismuose. — Abstraktai. — Ingaliojimai. — Paskola pinigų 1 ir 2 morgičiams

JOHN KUCHINSKAS

LIETUVIS ADVOKATAS

2221 W. 22nd St., arti Leavitt St.
Telephone Canal 2552
Valandos: 9 ryto iki 9 vakare. Seredoj ir Pėtnyčioj nuo 9 r. iki 6 v. Veda visokias bylas visuose teismuose. Egzaminuoja Abstraktus ir padirba visokius Dokumentus, perkant arba parduodant Lotus, Namus, Farmas ir Biznius. Skolina Pinigus ant pirmo morgičiaus lengvomis išlygomis.

A. A. OLIS

ADVOKATAS

11 S. La Salle St., Room 2001
Tel. Randolph 1084—Val. nuo 9-6
Vakarais
3301 S. Halsted St., Tel. Blvd. 6775
6-8 v. v. apart Panedėlio ir Pėtnyčios.

J. P. WAITCHES

Advokatas

MIESTO OFISAS:
127 N. Dearborn Street,
Kambariai 514 ir 516
Telefonai Randolph 5584 ir 5585
VALANDOS: Kas dieną, išskiriant Subatas ir Šventes, nuo 9 iki pietų.

ROSELAND'O OFISAS:
10717 S. Indiana Avenue,
Telefonas Pullman 6377
VALANDOS: Kas dieną nuo 2 iki 9; Subatomis visą dieną; Šventėmis iki pietų.

SPECIALISTAS ant egzaminavojimo abstraktų ir padarymo kontraktų, dokumentų ir visokių popierių. Veda visokius sudus.

John Bagdziunas Borden

LIETUVIS ADVOKATAS

69 W. Washington St., Room 1310
Telephone Dearborn 8946
Vakarais: 2151 West 22 Street
Telephone Roosevelt 9090
Namų Telefonas Canal 1667

V. W. RUTKAUSKAS

Advokatas

29 So. La Salle St., Room 530
Tel. Central 6390
Vak. 3223 S. Halsted St., Chicago
Tel. Yards 4681

A. E. STASULANI

ADVOKATAS

77 W. Washington St. Room 911
Tel. Central 6200
Cicero Ketvergo vakare
4917 W. 14 St. Tel. Cicero 8223
Ant Bridgeporto Seredoj nuo 6-8 v. v. Subatoj nuo 1-7 v. v.
3236 S. Halsted St. T. Boul. 6737

Tel. Dearborn 9057

A. A. SLAKIS

ADVOKATAS

Ofisas vidurmiestyj:
Room 1726
CHICAGO TEMPLE BLDG.
77 W. Washington St.
Cor. Washington & Clark

Namų Tel.: Hyde Park 3396

KORESPONDENCIJOS

Detroit, Mich.

Rengia koncertą.

Nedėlioj, 15 d. kovo, Lietuvių svetainėj įvyko vienas iš geriausių koncertų, kurį rengia Amerikos Darbininkų Apšvietos Draugijos 2 kp. Ši kuopa visuomet pasižymėjo savo parengimais. Tad ir šiame koncerte yra sutrauktos visos geriausios spėkos, kurių tarpe dalyvaus viena iš geriausių lietuvių dainininkų—M. Misevičiutė iš Clevelando. Apart M. Misevičiutės dalyvaus keletas gabių aktorių ir dainininkų svetimtaučių, jų tarpe daug gerų aktorių, komedijantai, kurie padaro labai daug juoko savo šposais. Taipgi dainuos škotas dainininkas, dalyvaus keletas gerų smuikorių ir dvi geriausios rusės šokikės. Apart to dalyvaus ir vietinės dailės spėkos; jų tarpe dainuos S. Lukošiutė, O. Gyviutė ir vietinis Ateities choras. Choras ketina pasirodyt visame savo gražume, nes ateitiečiai dabar turi gražių dainų išmokę, padainuos kai ką ir iš "Sylvios". Todel ir nepraleiskite progos nematę, kad nereiktų gailėtis, vėliaus. Bukit visi Lietuvių svetainėj, 15 d. kovo, kaip 4:30 val. po pietų, o ten matysite visus aktorius ir dainininkus ir girdėsite juos dainuojant. —Rengėjai.

Clinton, Ind.

Baisiojoj nelaimėj kasyklų žuvo ir vienas lietuvis.

Šiuomi noriu nors trumpai parašyti apie baisią nelaimę kasykloj Sullivan, Indiana, kurioj žuvo 51 maineris. Tarp jų žuvo ir vienas lietuvis — Jonas Selmonas, 24 metų amžiaus. Jo tėvai gyvena Clinton, Ind., 1124 W. Blackman st. Iš Lietuvos Jonas buvo atvažiavęs dviejų metų. Gimė lapkr. 1 d., 1900 m., Skaudvilės par., Ivanžienų kaime. Amerikoj paliko nuliudusius tėvus Petronelę ir Jokimą Selmonus, brolius Antaną, Aleksą ir Praną, seseris Greisę ir Eleną. Brolis Antanas dirbo toj pačioj kasykloj, bet kitoj pusėj, todel išliko gyvas. Jonas tapo palaidotas Clintone su airių katalikų bažnyčios apeigomis.

Kasyklose ten viso dirbo 125 maineriai, jų tarpe penki lietuviai. —Domininkas Riauka.

Thompson No. 2, Pa.

Nedarbas.

Šioje apielinkėje tarp anglia kasių ėmė siausti nedarbas. Su pradžia kovo mėn. užsidarė dvi kasyklos — Thompson No. 2 ir Tower Hill No. 2, kuriose dirbo apie 500 angliakasių. Kasyklos priklauso Hecca Coal and Cake Co.

Kompanija sakosi uždaranti del neturėjimo užsakymų, — del stokos marketo. Bet angliakasiai mano ką kitą. Jie spėja, kad tikroji priežastis kasyklų uždarimo veikiausia bus tame, kad anglių baronai šiame Fayette paviete rengiasi ateinantį pavasarį nukapoti angliakasių algas. Nors čia angliakasiai neorganizuoti ir nepriklauso UMW of A. unijai, bet kompanija vistiek norinti juos pavarginti nedarbu, kad paskui nesipriešintų ir gryžtų dirbti kompanijos nustatytomis algomis.

Visame Fayette paviete ir koksų apielinkėje ėmė siausti nedarbas. Vienos kasyklos užsidaro, o ir kitos dirba tik pusę laiko. H. C. Frieck Coal and Coke Co. atleidžia iš darbo pavienius angliakasius ir palieka dirbti tik vedusius, kad butų kam užmokėti kompanijai nuomą už namus.

— Pasaulio Vergas.

Ir mano žodis

(Del "Varpe" tilpusio Seno Tautininko straipsnio "Kaip ilgai dar snausime" ir "Tėvynės" pastabų "Klaidingi tikrinimai").

36 kp. SLA. narys prisiuntė man sekamą laiškelį: "Sveikatos ir Apšvietos komisijos yra tampriai surištos tautiškame judėjime, tai norėčiau žinoti nuo kada "Tėvynė" tapo organu Pidomosios Tarybos, o ne SLA. narių"

"Varpo" ir "Tėvynės" straipsniuose buvo kalbėta apie "tautinį" judėjimą, del kurio "Varpas" pastebi šit ką: "Pv. SLA. kaip Senas Tautininkas teisingai pastebi, nieko nedaro tautinio judėjimo palaikymui." O Senas Tautininkas trečioj to laikraščio šlaptoj sako: "Į šitą kausimą galiu rasti tik vieną atsakymą: Todel kad žmonės išrinkti šitiems konstitucijos tikslams vykinti yra apsiskidę, ar, jei turi norą darbuotis, nesugeba jiems paskirtų pareigų eiti"... Valdyba taip sau ramiai snaudžia, nieko neveikdama, o organe eina tuščios polemikos su bolševikais".

"Tėvynė" atsako: "Lengva kitus barti ir kaltinti, bet visų pirma reikia apsižiurėti ar yra rimto pagrindo tatai daryti".

"Varpas" su Senu Tautininku, matomai, taikė ignybti SLA. Pildomąjai Tarybai — bent man taip išrodo. Ir aš, kaip Sveikatos Komisijos narys, čionais noriu savo dvylekį pridėti.

Nėra reikalo ginti Pild. Tarybą — jinai, man rodos, dar nėra kaltinamųjų suole. Kaltinti P. T. aš ir-gi nenoriu — neturiu faktų. Tečiaus P. T. kiekvienas SLA narys gali duoti patarimų ar sumanymų — aš manau ji priims. "Tėvynė" tikrai talpins kiekvieno nario ar ir ne nario rimtus sumanymus "tautinio judėjimo" klausimais. Aš tai sakau atvirai.

Man rodos, reikėtų aiškiai pasakyti kas yra tasai "tautinis judėjimas", nes kitaip mes turime teisės jį savaip aiškinti.

Jei "Varpas" ir jo bendradarbis butų aiškiau pasakę kas, jų nuomone, P. T. reikia daryti, tai tuomet galėtume apie šį dalyką kaip pridera pakalbėti. Užsimenama apie ištautėjimą ir apšvietos platinimą (paskaitų rengimą, ar ne?). Paskaitų aiškiros kuopos, rodos, rengia, o kas del ištautėjimo sulaikymo — tai platus, be galo platus klausimas, kurio dar niekas neišrišo. Tai yra naturinės atrankos darbas. Nežinau ką čia P. T. galėtų padaryti. Gal reikėtų ieškoti budų čiagimusiam jaunimui pritraukti. Gal but reikėtų organizuoti sporto ratelius, bet čionais kuopų ir apskričių reikalas. "Tėvynė" šitokiems darbams, visi žinote, pritars ir duos vietos. Jau nė sakyti nereikėtų.

Apšvietos mums reikia. Taip. Aišku. Sutinku. Tad rašykime į "Tėvynę" straipsnių apšvietos klausimais. Rašykime straipsnių iš mokslo, kulturos, sveikatos, filosofijos ir kt. Remkime savo organą kas kuomi galime. Dabar juk p. Vitaitis keveik vienas laikraštį pripildo. Kas kaltas? Aš, jųs, visi galinti rašyti SLA nariai.

Nenorime lietuvių ištautėjimo: rašykime tuo reikalu rimtų straipsnių. Rengkime paskaitų kuopų narėms. P. T. bus su mumis — tai jau aiškus dalykas. Eikšiakite, visi nenuoramos, rimto darbo dirbti. Sujungkime savo jėgas "Tėvynėje", o tuomet tikrai išnyks baimė ištautėjimo ir nereikės bereikalingai laikraščiuose rašinėti apie snaudimus, miegojimus, nieka neveikimus, apsileidimus ir kt. trukumus musų didžiulės organizacijos viršininkų.

—Dr. A. J. Karalius.

Geriausia kvapsnis lengviausiai prirengt (Virinkit 15 minutų)

Apyniai ir salyklos vienam kene. Klauskit jusų pardavėjo.

Wennersten's Bohemian Blend

BULGARIŠKA ŽOLIŲ ARBATA

Prašalina slogas.
Prašalina užkietėjimą.
Prašalina Reumatizmą.
Prašalina inkstų ligas.
Pagerina kraują.

Bulgariška žolių arbata parduodama visur pas aptiekorius, 35c., 75c. ir $1.25. Pastaba: Aš atsiųsiu savo didelį pakelį 5 mėnesiams del šeimynos už $1.25. Adresuokite man, H. H. Von Schlick, 25 Marvel Bldg., Pittsburgh, Pa.

Tel. Lafayette 4223

Plumbing, Heating

Kaipo lietuvis, lietuviams visados patarnauju kuogeriausiai.

M. Yuška,
3228 W. 38th St., Chicago, Ill.

ODINĖS LIGOS

yra tankiai nepakiančiamas; gali buti pergaléti vartojant

SEVERA'S

ESKO

Antiseptiškas mostis.

Sutaisytas prašalinimui niežėjimo ir kitu odos irritacijas.

Kaina 50 centai.

Pirmiausiai kreipkis į aptieką.

W. F. SEVERA CO.
CEDAR RAPIDS, IOWA

Marquette Pharmacy

Vienatinė Lietuviška Aptieko šioje apielinkėje po priežiura patyrusio Registruoto Aptiekoriaus.
Reikale malonėkite kreiptis prie manęs, o aš pasistengsiu pilnai užganėdinti duodamas, teisingus patarimus ir sažiningai pildydamas daktarų receptus.
F. A. RAKAS,
Registruotas aptiekorius ir savininkas
2346 W. 69 St., (arti Western Av.)
Phone Republic 5877-5831.
CHICAGO, ILL.

Mrs. MICHNIEVICZ - VIDIKIENE
AKUŠERKA
3101 So. Halsted St., kampas 31 gat.

Tel. Yards 1119
Baigusi akušerijos kolegiją; ilgai praktikavusi Pennsylvanijos ligonbučiuose. Sažiningai patarnauja, visokiose ligose prieš gimdymą, laike gimdymo ir po gimdymo.

Už dyką patarimas, dar ir kitokiuose reikaluose moterims ir merginoms. kreipkitės o rasite pagelbą.

Valandos nuo 8 ryto iki 1 po pietų, nuo 6 iki 9 val. vakare.

DR. SERNER, O. D.
LIETUVIS AKIŲ SPECIALISTAS

Turėk švarias, sveikas akis
Jeigu kenti galvos skaudėjimą, jei turi akių uždegimą, jeigu akys nuvargę, silpnos, skaudžios arba ašaroja. Patarimai dykai.
Akiniai $5 ir augščiau
Valandos nuo 1 iki 9 vakare.
Nedėliomis nuo 10 iki 1.
3333 So. Halsted St.

Europinis Gydytojas ir Chirurgas
Res. Ph. Rockwell 0268, Canal 0084
DR. I. TREIGER
2028 So. Halsted St.
Val. 6-8 v. Nedėl. 10-12 ir pag. sut.

LIETUVIAI DAKTARAI

Namų telefonas Yards 1699
Ofiso Tel. Boulevard 5913
DR. A. J. BERTASH
3464 So. Halsted St.
Ofiso valandos nuo 1 iki 3 po pietų ir 6 iki 8 vakare

Telefonas Boulevard 1939
DR. S. A. BRENZA
Ofiso Valandos:
9 iki 12, 1 iki 3 diena ir 6:30 iki 9:30 vakare
4608 S. Ashland Ave.,
Netoli 46th St. Chicago, Ill.

A. L. DAVIDONIS, M. D.
4643 So. Michigan Ave.
Tel. Kenwood 5107
Valandos: nuo 9 iki 11 val. ryto; nuo 5:30 iki 7:30 vakare.

Dr. A. J. KARALIUS
Gydytojas ir Chirurgas
3303 So. Morgan St. Chicago
Telephone
Boulevard 2160
Valandos
Nuo 9 iki 12 val. dienos ir
Nuo 2 iki 9 val. vakare.

DR. A. MONTVID
GYDYTOJAS IR CHIRURGAS
1579 Milwaukee Ave., Room 209 kampas North Ave. ir Robey St.
Valandos: 12 iki 2 po pietų, 6 iki 8 vakare. Tel. Bronswick 4983
Namų telefonas Spaulding 8633

Dr. A. K. Rutkauskas
GYDYTOJAS ir CHIRURGAS
1442 So. Western Ave.
Tel. Lafayette 4146

DR. M. T. STRIKOL
GYDYTOJAS IR CHIRURGAS
4601 S. Ashland, Tel. Boulevard 7820. Res., 6641 S. Albany Ave., Tel. Prospect 1930. Ofiso valandos 2-4, 6-8. Nedėlioj 10 iki 12 d.

Del greito piniginių reikalu atlikimo su Lietuva, už pigią kainą, naudokitės Naujienų kablegramų sistemą.

Tel. Blvd. 3138
M. Woitkewicz
BANIS
AKUŠERKA
Pasekmingai patarnauju moterims prie gimdymo, patarimai dykai moterims ir merginoms.
3113 South Halsted St.

PRANEŠIMAS

Pranešame, kad Dr. Herzman persikėlė nuo 3410 So. Halsted St. į

3235 S. Halsted St.

DR. HERZMAN
—IŠ RUSIJOS—

Gerai lietuviams žinomas per 15 metų kaipo patyręs gydytojas, chirurgas ir akušeris.
Gydo staigias ir chroniškas ligas vyrų, moterų ir vaikų pagal naujausius metodus X-Ray ir kitokius elektros prietaisus.
Ofisas ir Labaratorija: 1025 W. 18th St., netoli Morgan St.
VALANDOS: Nuo 10—12 pietų ir nuo 6 iki 7:30 val. vakare.
Telefonai: Dienomis: Canal 3110. Naktį Drexel 0950 Boulevard 4136

3235 S. Halsted St.

Val.: 9—10 A. M. ir po 8 val. vak.
Special: Nedėliomis ofisas uždarytas. Jeigu reikalinga del namų, šaukite Boulevard 4136 arba Drexel 0950.

DR. CHARLES SEGAL
Praktikuoja 17 metai
Ofisas
4729 So. Ashland Ave., 2 lubos
Chicago, Illinois
Specialistas džiovos
Moteriškų, Vyriškų ir Vaikų ligų.
OFISO VALANDOS:
Nuo 10 iki 12 val. ryte, nuo 2 iki 4 val. po piet ir nuo 7 iki 8:30 val. vakaro. Nedėliomis nuo 10 valandos ryte iki 12 val. po piet.
Telefonas Midway 2880

Telephone Yards 0994
DR. MAURICE KAHN
4631 So. Ashland Ave.
Ofiso Valandos: nuo 10 iki 12 dieną, 2 iki 3 po pietų, 7 iki 9 vakare. Nedėliomis nuo 10 iki 12 dieną.

DR. M. J. SHERMAN
Specialistas moterų ligų
1724 So. Loomis, kampas 18 ir Blue Island. Ofiso valandos nuo 2 iki 4 po pietų ir nuo 7 iki 9 val. vakare.
Telefonas Canal 1912
Naktinis Tel. Drexel 2279

Tel. Boulevard 0537
DR. MARYA DOWIAT—SASS
1707 W. 47th St.
Valandos nuo 8 iki 12 dieną, nuo 6 iki 8 val. vak. Nedėliomis nuo 8 iki 2 val. po pietų.

Ofiso tel. Boulevard 9693
Rezidencijos tel. Drexel 9191
Dr. A. A. Roth
Rusas Gydytojas ir Chirurgas
Specialistas Moteriškų, Vyriškų Vaikų ir visų chroniškų ligų.
Ofisas: 3103 So. Halsted St., Chicago arti 31st Street
Valandos 1—3 po piet, 7—8 vak. Nedėliomis iš šventadieniais 10—12 diena

Jei abejoji akimis, pasiteirauk
Dr. A. R. BLUMENTHAL

Optometrist
Tel. Boulevard 6487
4649 S. Ashland Ave.
Kampas 47-tos ant 2 lubų

Dr. Benedict Aron
Ofisas 3801 S. Kedzie Ave. Phone Lafayette 0075. Valandos 2—6 vak. Rezidencija 3150 W. 63 St. Phone Prospect 0610. Valandos iki 10 ryto, 7 iki 8:30 vakare.

Francuziškas Daktaras
Specialistas kraujo, odos, chroniškų ir slaptų ligų
Gydo su pagelba naujausių metodų X-Ray Spinduliai
Ofisas 1800 So. Ashland Ave. ant viršaus Ashland State Banko
Telefonas Canal 0464
Valandos 2:00 iki 4:30 ir 8 iki 10.
Nedėlioj nuo 2:30 iki 4:30 po piet;
Biuras 4204 Archer Ave.
Kampas Sacramento Ave.
V. nuo 12 iki 1:30 ir nuo 6 iki 7:30
Telefonas Lafayette 3878-7716
Dr. J. W. Beaudette

KRENN & DATO

KRENN & DATO

Exclusive Agents for Mrs. Rockefeller McCormick Properties

Do You Want to Capitalize Your Spare Time and Make BIG Money ?

WE WANT IMMEDIATELY 1000 MEN AND WOMEN

Without experience in selling Real Estate
—our experts will teach you—

FREE

YOU CAN EARN WHILE YOU LEARN

Qualifications Necessary:

1—YOU should be employed at the present time—but not overworked.
2—YOU should be ambitious to make money in your spare time.
3—YOU should be intelligent—English speaking—good talker.
4—YOU should be honest—sober minded—industrious—thrifty.
5—YOU should have good health—no matter what your age.
6—YOU should have good appearance and make friends easily.
7—YOU should have a burning desire to learn how to make big money by selling real estate.
8—YOU must agree to take our instruction—determined to work up to an executive position in one of our many subdivision sales departments.

Housewives Ambitious to Make Money in Their Spare Time Will Receive Special Consideration

The House of
KRENN & DATO

Exclusive agents for Mrs. Rockefeller McCormick properties, control the finest subdivision real estate for sale in the environs of the great city of Chicago. *All of these wonderful* properties are for sale; and we need immediately at least one thousand—honest—intelligent—ambitious—clean cut—reliable salespeople to sell our subdivisions; and we give preference to those inexperienced in selling real estate; so that we may train them to sell these great properties in conformity with the dignity—responsibility—ethical principles and great purposes of

The House of
KRENN & DATO

That is why we have established the KRENN & DATO SCHOOL OF REALTY-SALESMANSHIP which offers you this opportunity to learn a dignified profession and make big money in your spare time even while you are learning how to sell real estate.

The House of
KRENN & DATO

will give you *absolutely free,* without obligation, the best instruction that money can buy. This is your opportunity to learn how to sell real estate by *selling*—the very best subdivision properties in the environs of Chicago—at prices that challenge competition and on terms absolutely fair and easy to meet.

The training we will give you consists not only of lectures—instructive and inspiring—but you will have an opportunity to actually *sell* subdivision properties; and the entire course of instruction will be reinforced with the services of expert real estate Sales Managers who will personally help you make your sales.

If you are an expert in selling real estate and have commanding personality—proven executive ability—our Realty School has an immediate place for you as Sales Manager on its staff

Hours of attendance will be arranged to suit the convenience of various groups of students

ENROLL NOW

Apply in person,
Week days, 9 A.M. to 9 P.M.
Sunday from 1 P.M. to 5 P.M.

Ask for
MR. SOLON FIELDMAN
Dean - Lecturer

KRENN & DATO SCHOOL OF REALTY-SALESMANSHIP

1009 North State Street (Second Floor)

No. 5 *[Please bring this advertisement with you.]* Lithuanian March 12

NAUJIENOS

The Lithuanian Daily News
Published Daily Except Sunday
by The Lithuanian News Pub. Co. Inc

Editor P. GRIGAITIS

1739 South Halsted Street
Chicago, Ill.
Telephone Roosevelt 8500

Subscription Rates:
$8.00 per year in Canada.
$7.00 per year outside of Chicago.
$8.00 per year in Chicago
3c. per copy.

Entered as Second Class Matter March 17th, 1914, at the Post Office of Chicago, Ill., under the act of March 2nd 1879

Naujienos eina kasdien, išskiriant sekmadienius. Leidžia Naujienų Bendrovė, 1739 So. Halsted St., Chicago, Ill — Telefonas: Roosevelt 8500.

Užsimokėjimo kainos:

Chicagoje — paštu:	
Metams	$8.00
Pusei metų	4.00
Trims mėnesiams	2.00
Dviem mėnesiams	1.50
Vienam mėnesiui	.75
Chicagoje per nešiotojus	
Viena kopija	3c
Savaitei	18c
Mėnesiui	75c
Suvienytose Valstijose, ne Chicagoje, paštu:	
Metams	$7.00
Pusei metų	3.50
Trims mėnesiams	1.75
Dviem mėesiam	1.25
Vienam mėnesiui	.75
Lietuvon ir kitur užsieniuose: (Atpiginta)	
Metams	$8.00
Pusei metų	4.00
Trims mėnesiams	2.00

Pinigus geriausia siųsti pašto Money Orderiu kartu su užsakymu.

Labai retai atsitinka, kad Jungtinių Valstijų prezidentas gauna tokį pažeminantį smugį, kokį gavo p. Coolidge'as perėitą antradienį federaliame senate. Daugumą balsų senatas atsisakė patvirtinti prezidento pasirinktąjį asmenį Jungtinių Valstijų generaliu prokuroru.

Tas asmuo yra Charles B. Warren iš Michigano valstijos. Jisai pasižymėjo, kaipo advokatas begėdiškiausios kapitalistinės įstaigos Amerikoje, Cukraus trusto. Per daugelį metų to trusto vadai visokiais suktais budais stengėsi išnaikinti savo konkurentus, kad, apeinant krašto įstatymus, pasigrobus į savo rankas cukraus gamybos monopolį. Net kapitalistinė Amerikos valdžia buvo priversta daug kartų juos už tai imti į nagą, ir šiandie dar nėra pasibaigęs jų tardymas.

P-as Warren yra ištikimas tos pelnagrobių šaikos gynėjas. Vienok prezidentas turėjo drąsos skirti jį generaliu prokuroru, kurio pareiga yra saugoti teisingumą! Už šitą savo žingsnį p. Coolidge ir susilaukė pažeminimo.

Kai kurie senatoriai, kritikuodami prezidento pasirinktąjį kandidatą į generalio prokuroro vietą, stačiai pareiškė, kad p. Warren ne tiktai netinka buti teisingumo saugotoju, bet yra nevertas iš viso užimti kokį nors urėdą, reikalaujantį pasitikėjimo ir padorumo. Vienas gi senatorių pasakė net, kad tie godišiai, su kuriais draugauja ir bendradarbiauja p. Warren, yra niekšai!

Balsuojant, į Coolidge'o priešų pusę persimetė šeši "reguliariai" republikonai, neskaitant trijų "insurgentų" ir vieno Farmerių-Darbo partijos atstovo. Tuo budu prezidento pasiulymas tapo atmestas.

Šis smugis prezidentui yra tuo labiaus reikšmingas, kad tai atsitiko vos už keletos dienų po jo inauguracijos ir po to, kai jisai buvo išrinktas didžiausia Jungtinių Valstijų istorijoje balsų dauguma visuotinam balsavime.

Per visą laiką, kaip Jungtinės Valstijos gyvuoja buvo iki šiol tiktai penki tokie atsitikimai, kad senatas atmetė prezidento nominuotuosius asmenis į tą arba kitą vietą kabinete. Paskutinį kartą tatai įvyko beveik šešiasdešimts metų atgal, butent, 1868 m. prie prezidento Johnsono.

Aišku, kad Coolidge'o autoritetas nėra aukštas net ir jo paties partijoje. Milžinišką skaičių balsų jisai gavo pereitą lapkričio mėnesį ne delto, kad žmonės jį butų laikę stambiu valstybės vyru, bet — ačiu keturiems suviršum milionams dolerių, kuriuos republikonų partija išleido rinkimų kampanijai!

Pasigėrėkite musų bolševikų "revoliucingumu".

New Yorke susiorganizavo Tarptautinis Komitetas Politiniems Kaliniams Šelpti. Jo uždavinys yra remti žmones, kurie yra persekiojami del savo **politinių įsitikinimų.**

Kiekvienas pripažins, kad tai yra prakilnus tikslas. Šiandie, kuomet daugelyje šalių siaučia reakcija, fašizmas ir visokios ručšies priespauda, pažangųs žmonės gali tiktai pasveikinti tokios organizacijos atsiradimą.

Labiausia gi už visus, rodos, turėtų džiaugtis komunistai, kurie tiek daug rašo ir kalba apie valdžių žiaurumą ir politinių kankinių vargus. Tuo gi tarpu komunistų spauda apsiputojus keikia tą organizaciją!

Kodel Tarptautinis Komitetas Politiniems Kaliniams Šelpti nepatinka komunistams? Kodel jų spauda vadina jį "sabotažninkų įstaiga" ir šaukia, kad visi "švaresni žmonės" pasitrauktų iš jo?

Nu-gi ve kodel: Tarptautinis politinių kalinių šelpimo komitetas turi be kitų skyrių **ir Rusijos skyrių.** Šis skyrius yra specialiai sudarytas **politinių kalinių šelpimui Rusijoje.**

Todel komunistai ir duksta. Jie savim nesitveria, kad Tarptautinis komitetas pripažįsta tą faktą, jogei ir bolševikiškoje Rusijoje žmonės yra persekiojami ir kankinami už savo politinius įsitikinimus!

Komunistams yra ypatingai biaurus šitas faktas delto, kad Rusijoje tą šlykštų despotizmo darbą atlieka **jų idejos draugai, komunistai.**

Bet ar gi netiesa, kad dabartinė Rusijos valdžia žudo ir kalėjimuose pudo savo politinius priešus?

Ar gi netiesa, kad bolševikų žvalgybos urvuose, Solovecko saloše, Sibire ir Turkestane šiandie randasi tukstančiai žmonių, kurie vienintėlis "nusidėjimas" yra tiktai tame, kad jie nepritaria valdančiosios partijos politikai?

Ar gi netiesa, kad didžiausia dalis tų politinių kalinių susideda iš socialistų ir revoliucionierių?

Ar netiesa, kad tuo pačiu laiku, kai socialistais ir revoliucionieriais yra prigrusti bolševikų kalėjimai, katorgos ir ištrėmimo vietos, sovietų valdžia duoda amnestiją buvusiems Vrangelio, Denikino ir Kolčako armijų nariams, **baltagvardiečiams?**

Ar netiesa, kad sovietų valdžios teroras prieš socialistus ir revoliucionierius eina vis aštryn ir aštryn kaip tik nuo 1921 metų, t. y. nuo to laiko, **kai pasiliovė pilietinis karas Rusijoje ir užsienio imperialistų intervencijos?**

Jeigu bolševikai vis labiaus ir labiaus sueina į draugiškus ir bizniškus santykius su **kapitalistinėmis pasaulio valdžiomis,** tai kas patikės komunistų pliauškalais, jogei bolševikai persekioja socialistus už jų "parsidavimą kapitalizmui"?

Jeigu bolševikai daro taiką **su baltagvardiečiais,** kovojusiais su ginklu rankose prieš sovietų valdžią, tai kas patikės komunistų pasakomis, jogei Rusijos socialistai ir revoliucionieriai yra žudomi už jų "kontrrevoliucioniškumą"?

Niekas nesiduos save taip kvailai mulkinti. Komunistų kova prieš Tarptautinį politinių kalinių šelpimo komitetą atidengs žmonėms tiktai tą tiesą, **kad Maskva su visomis jos agenturomis šiandie yra pasaulio reakcijos ir despotizmo ramstis.**

Apžvalga

PUSANTRO MILIONO LITŲ BEDARBIŲ ŠELPIMUI.

Didesniuose Lietuvos miestuose dabar yra suorganizuoti viešieji darbai, kuriuose gauna uždarbį bedarbiai. Tų darbų suorganizavimui miestų tarybos dalinai asignuoja pinigus iš miesto iždo, dalinai naudojasi paskolomis iš valdžios.

Duoti paskolos miestams bedarbių šelpimui yra nutaręs Seimas ačiu socialdemokratų frakcijos pastangoms. Ši frakcija yra išgavusi tam tikslui **pusantro miliono litų.** Tai yra nedidžiausia suma, bet, atsimenant, kad socialdemokratų yra Seime tiktai 8, reikia pripažinti, kad jų pasidarbavimas davė gerų rezultatų.

Amerika žiurėkite kokia turtinga, o ar jos valdžia rupinasi nors kiek bedarbių šelpimu? Jeigu šios šalies kongrese butų bent toks nuošimtis socialistų, kaip Lietuvos Seime, tai ir čia bedarbiai nebutų pavedami "Dievo apveizdai."

FEDERANTAI NORĖTŲ KART SOCIALDEMOKRATUS.

Kauno "Socialdemakratas", aprašydamas Seimo posėdžius, sako, kad klerikalinės valdžios gynėjai Seime elgėsi labai niekiškai, kuomet socialdemokratai ėmė kritikuoti valdžią del žiauraus policijos apsiėjimo su darbininkais, ypač del kruvino incidento Kaune sausio 19 d. Vienas krikščioniškos Darbo Federacijos atstovas, p. Jočys, jojo turtą, išėjęs tribunon, išrėžė šitokį begėdišką spyčių:

"Jie (suprask s.-d.) prikiša vyriausybei Rotušės atsitikimus... Aš turiu atsakyti ...kad čia kaltę neša ponai socialdemokratai ir liaudininkai. Jie šiandien šaukia ant tos policijos, kuri išsklaidė minią... bet jei šiandie reikėtų **teisti ir karti, taip tariant, tai neką kitą karti vertėtų, kaip socialdemokratus.**"

Dešinėji Seimo dalis šitai budeliškai kalbai **plojo.** Tai tokie yra krikščionybės skraiste prisidengusieji Lietuvos atžagareiviai. Jeigu tiktai jie turėtų daugiaus galios, tai jie skerstų savo priešus, ypač socialistus, lygiai taip, kaip Rusijos bolševikai.

RINKIMŲ REZULTATAI ŠIAULIUOSE.

Paskutiniuose Šiaulių miesto tarybos rinkimuose dalyvavo 8373 balsuotojai, tai yra daugiaus, negu pereito rudens rinkimuose, kuomet balsuotojų skaičius buvo 8059. Gi 1921 metais Šiauliuose balsavo tiktai 4957 piliečiai.

Atskiros partijos balsų gavo tiek: **socialdemokratai 3658** (praeitą rudenį 3556); žydai 1703 (praeitą rudenį 2034); įvairių "krikščioniškų" sąrašų 5 š 311 Apžvalga blokas 1454 (1471); "darbkuopininkai" 539 (368); darbo federacija 341 (355).

Naujai išrinktoji Šiaulių miesto taryba susideda iš: 17 socialdemokratų, 9 "krikščionių", 8 žydų, 3 "kuopininkų", 2 federantų ir 2 lenkų.

Mums neaišku, kodel įvyko toks vietų paskirstymas miesto taryboje tarpe įvairių partijų. Žydai, pav. gavo 1703 balsus, o atstovų jie turi tiktai 8, kuomet "krikščionių" blokas gavo 1454 balsus, bet atstovų jam teko 9. Gal but tame pranešime yra kokia klaida.

Dabartiniuose Šiaulių rinkimuose, kaip matome, žydų ir klerikalų balsai nusmuko, o kairiųjų partijų pakilo. Daugiausia pražudė žydų sąrašas, netekęs 331 balso, palyginant su praeitojo rudens rinkimais. Tie atkritusieji nuo žydų sąrašo balsai tur-but dalinai teko "kuopininkams" (komunistams), todel šie gavo 171 balsą daugiaus.

Bet 1921 metais, kuomet balsavime dalyvavo beveik dvigubai mažesnis skaičius žmonių, komunistai buvo gavę 851 bal. ir buvo pravedę 7 atstovus. Šiandie komunistai jau nė pusės to neturi.

Beveik visiškai susmuko Šiauliuose klerikalinė darbo federacija. 1921 metais, prie 4957 balsuotojų ji surinko 1491 balsą, o dabar prie 8373 balsuotojų jai teko tiktai 341 b.; nuo 12 atstovų miesto taryboje ji nudardėjo ant 2.

Visai kas kita socialdemokratai. 1921 metais už juos balsavo vos 168 piliečiai ir atstovų jie pravedė tiktai 1. O pernai rudenį socialdemokratai jau gavo 3556 balsus, dabar gi 3658. Iš silpniausios partijos Šiaulių mieste socialdemokratai pasidarė stipriausia partija.

Nėra jokios abejonės, kad tie keletas šimtų darbininkų, kurie šiandie dar remia klerikalinę federaciją ir maskvinius "darbkuopininkus", netolimoje ateityje atsipeikės ir stos po socializmo vėliava. Tuomet socialdemokratai turės Šiaulių miesto taryboje daugumą.

Ira F. Strueh, nuo kurios vyras persiskirė 1911 m., dabar užvedė bylą prieš jau mirusį savo vyrą, reikalaudama panaikinti perskiras, nes buk jos vyras tas perskiras gavęs per prigavystę. Ji reikalauja panaikinimo perskirų todel, kad pasiėmus sau

Socialdemokratų Interpeliacija del Spekuliacijos.

(Tęsinys)

Ponas Melikauskas užpirko vieną vagoną miltų ir vieną vagoną cukraus. Į vagoną miltų, kad gautų atgal jų kainą jis įdėjo kelias dėžes sacharino — 245 kilogramus. Cukrus buvo vienu vienas, bet už tai trečiam vagone, kur buvo gabenami produktai musų tarnautojams Maskvos atstovybėje, buvo įdėta 9,744 klgr. sacharino. Tas skaičius šiek tiek perdidelis. P. Vaitekunas pasipiktino kad nustatant sacharino svorį buvo paskaitoma brutto. Sako, netto yra daug mažiau... (Salėj juokas)... Sutiksim su p. Vaitekunu. Tarp siuntinių, kurie adresuoti atstovybės tarnautojui p. Avižoniui, yra net 4,000 gramų kokaino. Aš manau, kad paprastas buhalteris Avižonis negalėtų vest prekybos kokainu. (Sd. pritarimas). Tur but čia yra susidariusi rimta firma, o ten stovi faktinasis tos kompanijos direktorius, kuris tinkamai ir veda tas operacijas. Jei paimsim kokaino 4,000 gramų, jei paskaitysim, kad kilogramo rinkos kaina pas mus yra 15,000 auks., tai susidarys tokia aritmetika. Pas mus Kaune pusei centigramo, — tai yra normali doza, kuri duodama ligonims, kaštuoja nuo trijų iki penkių auksinų. Jei paimt tris auksinus, tai jau šudaro už tuos keturius kilogramus 2,400,000 auks. Aš manau, Maskvoj ta kaina daug aukštesnė. Labai gaila, kad čia nėra Užsienio Reikalų Ministerijos atstovo. Jis tur but, gerai orientuojasi Maskvos kainose ir galėtų man patarnaut. Aš manau, kad nepaklysiu pasakęs, kad už tą kokainą galima bus gauti apie 2,400,000 auks. Jei atmesim 60,000 rinkos kainos, kuri paprastai mokama, tai pasirodys daugiau per du milijonų gryno pelno vien už kokainą. Dabar paimsim sachariną. Jo yra kaip tik 10,000 klgr. brutto. Atmetus kai ką užpakavimui ir aprokavus, kokios sacharino kainos yra čia, jis ėjo dviejuose pavidaluose, kristaluose ir tabletėse, kiek man žinoma tabletėse jis yra daug pigesnis, kristaluose — brangesnis, vidutiniškai galima sakyt kad čia kilogramas kaštuoja apie 300 auksinų. Tuo tarpu Maskvoj, aš vėl gailiuos, kad čia nėra Užsienio Reikalų Ministerijos atstovo — jis galėtų painformuoti apie kainas (Iš vietų: Ekspertų yra) kaštuoja apie 2,400 auks. Vadinas, ant vieno kilo graži kompanija uždirba po 2,000 su viršum auksinų. Paimkit tamstos nors 6,000 kilo ir išeis 12 milijonų.

Dabar kiek vertas yra siuntinys, ta tėvynei auka, kurią Melikauskis, Avižonis ir kompanija jai daro. Sakysim 1000 pudų cukraus, svaras po 10 auks. sudarys 400,000 auksinų. Miltų ten 15,000 klgr. ar 1000 pudų, maždaug rokuojant po 100 auks. pudui, tai susidarys apie 100,000 auksinų. Vadinas, vidutiniškai skaitant už pusę milijono. Kompanija gauna 14 milijonų ir už tai tėvynei aukoja pusę milijono — gešeftas geras. Aš manau, kad tų laukianių iš operacijos milijonų, butent, užtektų visiems galams: ir tam, kad p. Vaitekunas vikriai bėginėtų, kad jo ranka dėtų antspaudą ten, kur reikia, kad jis nieko nematytų... (Ast. Draugelis: Ar jo nepašalinot iš savo partijos?). Tamsta galėsi pakalbėti ir apie tai — tai atviras daiktas... Aš manau, kad čia ne tik p. Vaitekunas galėjo, taip sakant, buti pilnai aprupintas, bet ir visa eilė kitų žmonių.

Tai, o tokią operaciją leido musų Kabinetas padaryti patriotui Melikauskui ir patriotui Avižoniui su jų kompanija.

Dabar klausimas — ar ta operacija teisėta? Ar ji teisėta formaliu budu? Ar galima ji skaityti kontrabanda ar ne? Čia p. Ministeris Pirmininkas pasakė, kad sacharino įvežimas Lietuvon nesivadina jokia kontrabanda ir tranzitas per Lietuvą irgi laikomas teisėtu daiktu. Bet aš priminsiu p. Griniui, kad Tarybų valdžia sachariną laiko griežta kontrabanda ir jokiu budu jo neįleidžia. Aš girdėjau, kad už sachariną yra dedamos labai didelės bausmės ir pats produktas konfiskuojamas. Sachariną gali įvežti tik vyriausybė ir ne kas kitas, gi sugautiems kontrabandininkams su kokajinu gali grėsti net mirties bausmė. Aš nemanau, kad vyriausybė nežino tos padėties. Jeigu ji žino, kad Tarybų valdžia neįsileidžia sacharino be tam tikro leidimo, jeigu ji vis delto padeda gabent tą kontrabandą į Rusiją, tai Kabinetas pridengia, o Užsienio Reikalų Ministerija aktingai dalyvauja kontrabandiniuos darbuose. Tai yra negalimas daiktas. Susidaro srutų bala, į kurią doras žmogus šiandien be kaliošų negali įeiti. P. Avižonis, pranešdamas apie savo laimėjimus Maskvoj per bolševikų respublikos iškilmes, sako, kad daug santykiuos pagerinęs, daug tėvynei pasitarnavęs ir pasižada ir toliau Lietuvą ginti visa savo krutine. Jis sako, kad tos operacijos dėka bus ir avelė gyva ir vilkas sotus. Aš manau, kad jei jo kalba išsifruotum ir pažiurėtum kas yra avelė ir kas yra vilkas, tai aš suprantu tą dalyką šitaip: avelė yra musų vyriausybė ir jos reputacija. Ir net daugiau, tai yra reputacija ir Seimo, ir musų visuomenės, tai yra Lietuvos garbė. Ta avelė, kurią nori gelbėti p. Avižonis, tai yra Lietuvos garbė. Ir aš manau, kad ta avelė senokai jau yra praryta. Tie vagonai, kurie norėjo perbėgti musų sieną pastaruoju kartu, tai tik paskutinė tos avelės kulšis, kurią spekuliantai norėjo praryti. O tas alkanas vilkas, — tai visi tie ponai iš Užsienio Reikalų Ministerijos su ponais Avižoniais ir patriotais Melikauskais, kurie varo tas operacijas ir tik šiandien gal but per pripuolamą atsitikimą, tie paskutiniai vagonai buvo sulaikyti. Jei įsigilinti į tą pranešimą, kurį pasiuntė Seimo Frakcijoms Dr. Purickis, — aš manau, kad jis dainuoja savo paskutinę gulbės dainą, tai susidaro įspudžio, kad tas žmogus, kuris rašo pranešimą, bus įlindęs į spekuliacijos balą tiek, kad nebejaučia tos gėdos, kuri pagauna kiekvieną dorą žmogų, skaitant tą pranešimą. Čia į tarptautinius santykius įvedama spekuliacijos principas. Tokius pranešimus mums drįsta patiekti p. Purickis. Aš manau, kad jau vieno šito užtėnka, kad galima butų paprašyti jį išeiti iš Kabineto, nelaukiant atsistatydinimo prašymo. Kitaip įvertinti to pasielgimo negalima, jeigu tie žmonės turi garbės jausmo. (Iš dešinės: O Jusų Pakalka?). Galėsim Tamstos pakalbėti ir apie Pakalką — mes to dalyko nedengiam... Interpeliacijoj iškelta įvykis yra tik viena detalė, viena smulkmena, kuri karekterizuoja Užsienio Reikalų Ministerijos veikimą. Apie Maskvos atstovybę sakoma, kad ten kas mėnuo, kuomet tik atgabena vagonus iš Kauno, tuojau susiranda visas burys spekuliantų ir tos prekės, kurios įnešamos atstovybėn pro vienas duris, pro kitas duris išnešamos įvairių spekuliantų: tur but p. p. Melikauskų, Avižonių ir jų sėbrų. Tos operacijos vyksta kelintas mėnuo ir apie tai jau žino Rusai, žino ir musų visuomenė. Kiekvienas doras žmogus, kuriam teko nuvažiuoti į Maskvos atstovybę, atvažiuoja čia ir kratosi nuo ten gautų įspudžių, kaip kratosi žmogus, įlindęs į nešvarią vietą. Tokią Maskvos atstovybės reputaciją sudarė ištisų mėnesių jos darbuotė. Ji, be abejojimo nėra viena pati. Ji turi ryšių sakysim, kad ir su tuo pačiu Berlynu. Musų visuomenė žino faktų, kuomet sakysim, spekuliacijos žygis užkliuvo kaimyniame mums krašte, butent, pas Estus, ir užkliuvo čia ir pats p. Purickis, tuo atsitikimu su panele Jagomastaite. Tas atsitikimas jau spaudoj yra iškilęs ir tamstoms pakankamai žinomas. Bet žinomas pirmoj stadijoj, kuomet kaltinamas buvo metamas tam tikriems asmenims, butent tiesiai p. Purickiui ir netiesiai p. p. Vailokaičiams. Iš tos pirmutinės stadijos tas klausimas nenuėjo toliau. Savo esmėj tas atsitikimas, tur but, nebus kitoks, kaip ir dabartinė istorija su sugautais vagonais. Ir jei vyriausybei svarbu apsivalyti nuo tokių ne tik negeistinų, bet tiesiog purvinų operacijų, pakelt savo ir gelbėt krašto garbę, tai aš kitaip neįsivaizduoju — kokiu budu kitaip gelbėt padėtį kaip tik pasiėmus nuodugnaus tų dalykų ištyrimo. Bet kaip tik priėjo prie ištyrimo, sakoma, kad tas darbas esąs nelengvas, kad čia įmaišyti tokie žmonės, kurie tyli tik tol, kol jų nepaliečiama. Ir jei juos palesti, tai jei pradėsią rėkti tokiu budu, kad daug kam bus nesveika. Turiu omeny Skrinikovą. (Atst. Čepinskis: Ne Skrinikovas, bet Skrynius)... Taip, patriotas Skrynius... Tamstos atsimenat istoriją su juo. Jis buvo prie Berlyno atstovybės, kaipo prekybinis ataše ar agentas ir pasidarbavęs Berlyne tiek pailso, kad reikėjo perkelti jį Maskvon. O kai jis ir ten pasidarbavo, tai reikėjo perkelti vėl į Berlyną. Žodžiu, susidaro įspudžio, kad Skrinikovas ir p. Purickis yra, kaip Siamo broliai — negali persiskirt. (Sd. juokas). Ar yra pamato tam siamizmui? Sakoma, kad yra tokių bylų, kurių negalima spausti, nes jeigu paspausti, tai jos gali pradėti taip rėkti, kad p. Puryckiui bus nesveika... Gal but tas kaltinimas ir daug kitų yra neteisingi, bet reikalinga iškelti visos bylos aikštėn, kad ta visuomenė matytų, kad neleidžiama yra Lietuvos garbės mindžioti visokiems Melikovskiams savo purvinais kaliošais. Mums aišku, kad Jonišky sulaikytieji daiktai, sacharinas, kokainas ir kiti gražūs dalykai — kad tie daiktai yra spekuliacijos objektas ir, kaipo tokie, turi buti konfiskuoti. Kad tai yra kontrabanda, mums nėra abejonės. Musų žiniomis, jau likimas ir tų dviejų vagonų, apie kuriuos klausiama interpeliacijoj ir kurie nebuvo sulaikyti Lietuvoje, yra išspręstas. Tie vagonai yra sulaikyti Maskvoj ir rusų muitinės valdininkų yra padaryta revizija. Tenai rasta gelžkelių instrumentų, rasta šiek tiek maisto musų gelžkelių komisijai, bet rasta taip pat labai daug spirito ir bent kiek sacharino. Ir šitie dalykai konfiskuoti. Išeinant iš to, keista, kad Užsienio Reikalų Ministerija ar Ministerių Kabinetas nežino, jog įvežimas sacharino Rusijon yra uždraustas. Jie tikrino iki šiol, kad sacharinas esą leista laisvai pardavinėti. Tas pasakymas, kad Rusijoj galima pardavinėti laisvai sachariną ir brangius daiktus, tiek tėra teisingas, kiek laisvai galima ten pardavinėti briliantus ir gabenti juos Kaunan ir Berlynan be jokių trukdymų.

(Bus daugiau)

L.S.S. ŽINIOS

Oficialinis Lietuvių Socialistų Sąjungos Skyrius, eina kartą savaitėje, Ketvirtadieniais

Kovo 12, 1925 **Eilinis No. 101**

Visi šiam skyriui raštai reikia siųsti A. Žymontui, 1739 So. Halsted St., Chicago, Ill.

L.S.S. Pildomasis Komitetas:

P. Grigaitis, 1739 So. Halsted St.
M. Jurgelionienė, 1739 S. Halsted St.
A. Vilis, 2241 N. Western Ave.
J. Šmotelis, 10604 Edbrooke Ave., Chicago, Ill.
A. Grebelis, 10225 Perry Ave.
J. Vilis, 1511 N. Wood St.
J. J. Čeponis, 4138 Archer Ave.
— visi Chicago, Ill.

L.S.S. VIII Rajono Centro Komitetas:

Pirmininkas — J. Vilis, 1511 North Wood St., Chicago, Ill.
Sekretorius — M. G. Mauricas, 8739 So. Paulina St., Chicago, Ill.
Finansų sekr. — O. Banienė, 1729 W. Monroe St., Chicago, Ill.
Kasierius — J. Pondratavičia, 10611 Edbrooke Ave., Chicago, Ill.
Knygius — M. Krikščiunas, 1311 So. 50th Ct., Cicero, Ill.
Nariai — A. Kemėža, A. Vilis.

Ko mes laukiame?

Didelis skaitlius musų organizacijos narių kažinko laukia ir mano, kad kas nors nepaprasto turės atsitikti. Bet ko jie laukia, gal nei patys negalėtų išaiškinti.

Bet jie vieną dalyką gerai žino, kuomet jie kažinko laukia, jie tuo pačiu laiku stovi ant vietos. Jie nėra veiklūs. Jie neturi jokios iniciatyvos ir yra susitraukę. Jie nenori niekam pasipriešinti. Tuo budu jie ir laukia.

O jeigu kiekvienas tiktai truputį pasižiurėtų aplinkui, tai pamatytų, kad pasaulyje, ypač darbininkų judėjime eina bruzdėjimas visu smarkumu. O svarbiausia pamatytų, kad reakcija nesnaudžia, — ji nelaukia. Darbininkų priešai knibžda visuose kampuose. Plutokratai nemiega. Reakcija vis nori labiau įsitvirtinti savo pozicijose. Kapitalistų propaganda varoma visu frontu.

Darbininkų algos visur yra nukapojamos. Darbininkų Unijos turi vesti didelę kovą, kad jas neišnaikintų. Tokia didele apatija tarpe darbininkų Unijų ir Socialistų, kapitalistų propagandai didelis laimikis. Kapitalistinė spauda, radio, krutami paveikslai, komerciniai butai, fabrikantų susivienijimas, Klanas, anti-evoliucijonistai ir panašios įstaigos tiktai ir veikia, kad sumažinus taip vadinamą radikalumą.

Didelis darbininkų apsnudimas suteikia tamsiems gaivalams pakelti savo galvas ir jie jau mano, kad yra laimėtojai.

La Folletto rinkimų kampanija nučėjo į užmiršties perijodą. Darbininkų Partija jau negalės susiorganizuoti. Komunistai desperacijoj nežino nei ką daryti, — jie pešasi tarp savęs, — neapkenčia nieko, — nei savęs, nei kitų.

O mes, socialistai, laukiame. Ko laukiame?

Bet atsiminkite, kad nevisi socialistų laukia. Ir tie kurie nelaukia, neprisidės prie laukiančių eilių. Tie kurie nelaukia, žino, kad reakcijai jau artinasi galas. Jie žino, kad Socialistams, ir čia, taip kaip ir kitose šalyse, yra jau gerai pribrendusi dirva veikimui. Ir socialistai jau gali veikti su didelėmis pergalėmis. Socialistų dideli laimėjimai yra ne užpakaly atsilikę, bet priešaky. Tiktai reikia veikti. Ir veikti tuojau, — nelaukiant nei biskučio.

Kuomet Socialistų Partija nuo paskutinės savo konvencijos taip pasekmingai pradėjo veikti; reikia ir mums, lietuviams darbininkams, ar kurie priguli prie Lietuvių Socialistų Sąjungos, ar ne; reikia veikti. Veikimo yra daug. Jau per tiek metų musų darbininkai snudurjavo ir biskį aptingo ar paseno. Bet dar yra daug ir energingų darbininkų kurie laukia progos veikimo.

Gana laukti ir bereikalingai laiką eikvoti. Subruskim! Kiekvienas musų gali kuom nors prisidėti prie darbininkų veikimo. Todel, visi darban!

— Azy.

Draugas Adleris apie padėtį Rusijoj

Kiek kartų aš turėjau progos kalbėti su žmonėmis, buvusiais Rusijoj, aš stengiaus sau išaiškinti, kiek įgyvendintas Rusijoj socializmas. Aš turiu jums, draugai, prisipažinti, kad ten neradau nieko tokio, kas jau nebutų įgyvendinta Austrijoj, kur mes neturime sovietų respublikos ir kur niekas netvirtino, kad jau pas mus yra socializmas. Jie turi Rusijoj įstatymus, saugojančius butų nuomininkų reikalus, bet Austrų įstatymas daug geresnis. Jie turi ten socialinius įstatymus, bet socialiniai-politiniai įstatymai Austrijoj geriau pravesti, negu Rusijoj. Jie turi drauge su dalinai kapitalistinėmis įmonėmis ir gemalus socializuotų (suvisuomenintų). Bet ir mes turime drauge su kapitalistinėmis įmonėmis ir visuomenines ukiškąsias įstaigas, ir municipalines įmones, ir valstybinės gamybos formas. Bet aš niekuomet netvirtinsiu, kad pas mus jau socializmas, bet taip pat negavau niekuomet naujų įrodymų, kad jis iš tikrųjų butų įgyvendintas ir Rusijoj.

Tokiu budu man niekuomet nepasisekė rasti ekonomines ir socialines priežastis dėl Rusijos garbinimo. Galų gale aš vis delto radau tikrąją dalykų priežastį. Jie turi ten kai ką, kas gali iššaukti dvasios pakilimą ir tikrą pasididžiavimą kiekvieno draugo, kas tą mato. Jie sukurė savo valstybėje turtingą partiją. Jie turi partiją, kuri remiasi valstybės jėga ir pinigais. Ir jeigu jųs paklausite atvykusį iš ten draugą, tai jis jums pasakys: taip, jis matęs ten tokias įspudingas demonstracijas, kokių jis niekur nematęs. Ir jeigu jųs paklausite komunistą apie jo darbuotę, tai jis jums pasakys, keliuose susirinkimuose jis dalyvavęs, kiek knygų ir brošiurų Rusijoj atspausdinta. Rusų komunistų partija turi tokias lėšas, kokių neturi jokia kita partija. Jie turi geriausią socialistinį archyvą — tai Maskvos Markso-Engelso institutas. Jie spausdina savo partijos leidinius tokiam skaičiuje, kas neįmanoma Europoj. Jie organizavo pilną Kautskio raštų leidinį, kurį jie paprastai vadina išdaviku ir renegatu (išsigimėliu). Jie organizuoja išleidimą visų Markso rastų, kurių nėra kitose kalbose. Jie turi savo žinioje valstybės lėšas, kurios duoda galimybę plėsti partinį darbą taip, kaip niekur kitur. Štai tas pirm visko sužavėjo svetimus draugus ir tas turi iš tikrųjų savyje ką tai patraukiančio. Kiekvienas, kas susipažinęs su Rusų socialdemokratijos istorija, žino, kad prie carizmo, nelegalio veikimo laikotarpyj pas kiekvieną Rusų socialdemokratą, be krypsnių skirtumo, susikurė išdidus jausmas santykyj su partija, kam gali užvydėti kitos Europos partijos. Kada bolševikai paėmė valdžią, kada jie parodė, kad ir proletariatas gali valdyti, kaip oligarchija, apie ką mes seniau ir sapne negalėjome svajoti, jie panaudojo valstybės lėšas seno partijos idealo įgyvendinimui. Bet tai jie nepadarė kitų kraštų metodais (budais), atsiklausdami laisvos liaudies valios, bet pastatė partijos iškėlimą valstybės uždaviniu. Ir todel mes matom Rusėse visų dalykų nepastovumą ir melagingumą. Įgyvendinti ne partijos tikstai, tik išaukštinta pati partija. Pasiektas ne komunizmas kaipo valstybinė forma, o komunistų **partijos organizacija**, kurios narių tarpe randasi žmonių, tikrai persekiojančių komunistinius tikslus.

Pasakytosios mintys paaiškina daug, kas paprastai mums neaišku. Persekiojimas kitaip manančių, pirmoj eilėj musų draugų socialdemokratų, pergyvenančių visokių ryšių baisumus, išeina iš to, kad valstybės valdžia pavirto partijos įrankiu. Nesutinkančius su jų įrodymais jie išsiunčia į Solovkų salas, priverčia juos badauti arba paprastai spaudžia juos.

Sekančioje savo kalbos dalyje draugas Adleris kalbėjo:

Apie bendrojo fronto klausimą.

Komunistai turi du kovos įrankius prieš mus. Pirmas — atvira kova: jie keikia ir plusta mus. Mes niekiname pludimus, bet vis delto tai yra atvira kova ir aš ją pakenčiu. Antrasis budas — taip vadinamojo bendrojo fronto taktika. Tai biauriausia darbininkų klasės apgaulė. Tai mėginimas pritraukti proletariatą klaidingu akių apdumimu ir nuo Makchiavelio laikų istorijoj nebuvo biauresnio (ciniškesnio), kaip toji forma, kokią vartoja Maskvoje bendrojo fronto rcikalą, su tikslu priversti proletariatą tarnauti bolševizmo idejoms prieš jo pačio valią ir supratimą. Mes žiurime taip: mes nenorime pergalės pasinaudojant masių tamsumu, bet tik jų supratimu. Mes norime, kad tas, kas privalo įvykti, pereitų per darbininkų klasės smagenis. Austrų darbininkų taryba buvo toji vieta, kur komunistai turėjo į darbininkų smagenis įtaką daryti ir todel jie neturėjo pasisekimo ir privalėjo nuo savo darbo atsisakyti. Bendrojo fronto obalsis turi kitą tikslą: komunistai nori šuntakiais ir aplinkiniais keliais pasiekti savo tikslą. Aš visuomet tvirtinau: taip, bendras frontas; aš buvau už tai tarptautinėj darbo plotmėj. Aš galiu sutikti su tuo, kad dėka tarptautiniam socialistinių partijų darbininkų bendradarbiavimui, buvo sušaukta Berlino konferencija, kur susitiko trys internacionalai — Maskvos, Londono ir Vienos, — ir kur mes pasiulėme: mes kuriame bendrąjį frontą, bet mes jį kuriame dedant pagrindan **proletarų demokratiją.** Mes neleisime save išnaudoti, mes neleisime kvailioti, mes neduosime save užmigdyti, bet mes norime, kad lygus su lygiais — kad sprendžiamąją reikšmę turėtų darbininkų klasės dauguma!

Viskas tas mums skamba visuomet maloniai. "Profesinio judėjimo vienybė". "Viską pavartoti, kad tik prie susitarimo priėjus." Tai naujas kovos obalsis. Bet jei mes jį norime suprasti, mes privalome atsiminti, kaip 1920 m. rugpiučio mėn. Maskvoje buvo įkurtas tasai raudonasai profesinių sąjungų internacionalas. Tuomet mes suprasime, kokia begėdystė slepiasi tame naujame obalsy ir kaip komunistai spekuliuoja su žmonių užsimiršimu, jeigu drįsta kalbėti apie profesinio judėjimo vienybę. Organizuojant raudonųjų prof. sąjungų internacionalą, Zinovjevas paskelbė neatbutiną išėjimą iš Amsterdamo internanionalo ir kovą su juo ir taip pat prof. sąjungų suvienijimą, kurioms vadovautų 3-is Internacionalas. Raudonųjų prof. sąjungų įstatuose pažymėta: "Jų (raudonųjų prof. sąjungų) atsiradimas yra pradžia sprendžiamosios kovos tarp pasaulinio profesinio judėjimo obalsių — Maskva arba Amsterdamas." Raudonųjų prof. sąjungų internacionalan ojimo sąlygų 6-me punkte pasakyta: "pertraukimas visokių santykių su geltonuoju Amsterdamo Internacionalu."

Žmonės, sąmoningai norį sugriauti Amsterdamo Internacionalą, drįsta dabar kalbėti apie profesinio judėjimo vienybę. Jie nori įsiskverbti Amsterdaman. Tai, ką jie anksčiau norėjo išoriniai padirbti, dabar jie mėgina tai atlikti viduje. Čia prieš mus stovi Darbininkų Tarybos taisyklė:

Tegu jie įeina, bet tegu pripažįsta Profesinių Sąjungų Internacionale proletarų demokratiją!

("S. D.")

Darbininko daina.

Proletare, tu galingas,
Ko ne griežtas, ne audringas
Prieš savus engėjus?

Tave engia kas tik gali,
Gauni pelno menką dalį
Iš savų skriaudėjų.

Pasakyki, proletare,
Kas valdyt pasaulį gali
Be jėgų tavųjų?

Veltui nieko nesuteikia,
Tad visad kovoti reikia
Prieš vilnis skriaudėjų.

Tik per kovą ir per tvarką
Duokim viens antram mes ranką,
Ir jėgas suburkim!

Tad tai kova bus laimėta
Ir skriauda liks nugalėta,
Nebebus engėjų.

—A. Dagys.

Protesto rezoliucija

LSS 116 kp. susirinkime, laikytame 1925 m. vasario mėn. 22 d. Lietuvių Svetainėje, Dix ir 25 gat., Detroit, Mich., nutarė užprotestuot prieš piktadarybę, įvykusią š. m. sausio mėn. 19 d., Lietuvos sostinėje Kaune.

Tą dieną, musų žiniomis, Kauno raitoji policija nukovė keturis darbininkus ir daugelį sužeidė, kai darbininkai buvo atėję prie miesto Rotušės patirti, kodel tapo numuštos jų algos.

Valstybė, kurios tvarka yra pagrįsta demokratiniais principais, nesigriebia šitokių smurto priemonių prieš niekuo nenusikaltusius piliečius. Todel mes reiškiame griežtą protestą ir reikalaujame, kad to žiauraus užpuolimo kaltininkai butų patraukti atsakomybėn.

Kad panašųs įvykiai daugiau nebegalėtų atsikartoti, turi but panaikintas Lietuvoje karo stovis ir atsteigtos konstitucinės piliečių teisės!

Užuojautos pareiškimas Lietuvos darbininkams

Mes, LSS 116 kp. nariai, susirinkę Lietuvių Svetainėje, prie Dix ir 25 gat., Detroit, Mich., 1925 m. vasario mėn. 22 d., esame didžiai pasipiktinę tuo, kad sausio 19 d. Kaune valdžios kazokai pralieju kraują darbininkų, kurie su pasišventimu darbavosi, kad sukurus ir apgynus nuo priešų nepriklausomą Lietuvos valstybę.

Darbo žmonių krauju ir prakaitu išvaduotoje nuo svetimo jungo Lietuvoje šiandie šeimyninkauja krikščionių demokratų despotizmas. Mes esame tečiaus įsitikinę, kad Kauno budelių smurtas nesulaužys darbininkų pasiryžimo ginti savo teisių. Siųsdami savo užuojautą nekaltoms to smurto aukoms ir jų draugams, mes pareiškiame, jogei sąmoningieji Amerikos lietuviai darbininkai visuomet bus su Lietuvos darbininkais, kovojančiais už savo laisvę ir geresnę ateitį.

Tarptautinis Frontas

(Industrinės žinios)

NORVEGIJA

Laike 1923 metų Norvegijos Darbininkų Federacija turėjo narių skaičių 83,640, o liepos 1, 1924 jau turėjo narių savo Unijoj 87,524.

Norvegijos Darbininkų Federacija susideda iš dvidešimt devynių nacionalių organizacijų ir vienos vietinės Unijos, tai skrybėlių dirbėjų Unijos mieste Oslo.

DANIJA

Teodoras Stauningas, Socialistas Premjeras Denmarko su pagelba Copenhageno Majoru Jensenu ir Prezidentu Nacionalės Federacijos Amatų Unijos Madsenu, nesenai padėjo kampinį akmenį namui, kuris bus pastatytas Danijos Sostinėje del nacionalių darbininkų ir Socialistų Organizacijų. Tuo budu Unijos ir Socialistų Partija turės savo namą.

Reikia pažymėti, kad Europoje, kur tik socialistai įeina į valdžią, tuojau pirmučiausiai stengiasi sujungti visus darbininkus, — visas Unijas ir Socialistų Partijas. Tuo budu dar labiau sustiprinta darbininkų vienybę ir pagreitina galutiną darbininkų laimėjimą.

ŠVEDIJA

Švedijoj metalo industrijoj dirba 40,000 darbininkų. Jų kontraktas užsibaigė sausio 1, 1925. Savininkai buvo užsimanę nukapoti jiems algas darydami sutartį, pamatuodami, kad Švedijos metalo darbininkai gauna didesnes algas negu kaimyniškų šalių darbininkai toje pačioje industrijoje. Bet Amsterdamo Biuras Tarptautinių Federacijų praneša, kad algos Švedijos metalo darbininkų paliko tos pačios.

PALESTINA

Nuo balandžio 1, 1925, žydų Darbininkų Federacija Palestinoje pradės išleidinėti žydų kalboje dienraštį. Kapitalo bus sudėta apie $10,000 ir tas kapitalas sudėtas daugiausiai darbininkų Unijų ir jų pritarėjų.

FRANCUZIJA

Francuzijos socialistai

Grenoblio mieste įvyko Francuzijos socialistų partijos suvažiavimas, kuris parodė socialistų pajėgų sustiprėjimą. Suvažiavime dalyvavo ir sveikino Francuzijos draugus Vokietijos, Rusijos ir Gruzijos socialistų atstovai. Suvažiavimas turi Francuzijos politikoj didelės reikšmės, nes nuo socialistų palaikymo priklauso Erio valdžios likimas.. Matyt, suvažiavimas išsitars palaikyti ir toliaus Erio kabinetą, nes kitaip vėl galėtų grįžti prie valdžios tautininkų blokas priešaky su Puankare ir Miljeranu.

Socialistiniame Internacionale

S. D. Internacionalo vykdomąjį komitetą sudaro atstovai šių kraštų: Amerikos 2 atstovu, Argentinos 1, Armenijos 1, Belgijos 2, Danijos 2, Vokietijos 3, Anglijos 3, Suomijos 1, Francuzijos 2, Gruzijos 1, Olandijos 1, Italijos 1, Norvegijos 1, Austrijos 2, Lenkijos 1, Rumunijos 1, Rusijos 2, Ispanijos 1, Švedijos 2, Čekijos 2, Ukrainos 1, Vengrijos 1. Be to trys valstybių grupės turi po 1 atstovą.

RUSIJA

Kruvinos sukaktuvės

1923 m. gruodžio m. 19 d. suėjo metai kai tolimoj šiaurėj, Baltųjų jūrių saloj, Solovkų vienuolyne, bolševikų valdžios įsakymų buvo žvėrišku budu nušauta bei sužeista keletas socialistų ir anarchistų. Tik pusei metų praslinkus, šis tragingas įvykis iškilo aikštėn, nes bolševikų valdžia jį stengėsi paslėpti nuo pasaulio darbininkų.

Vadinamam Solovkų koncentraciniam liogery bolševikai laikė ir tebelaiko apie 300 įvairių pakraipų socialistų ir anarchistų. 1923 m. pabaigoj GPU (bolševikų žvalgyba arba čeka) įsakė liogerio administracijai "paspausti" belaisvius socialistus. Jiems buvo uždrausta vaikščioti nuo 6 val. vakaro iki 9 val. ryto ir nuo 12 val. nakt. atimta šviesa. Gruodžio 19 d. šis nutarimas buvo paskelbtas kalinių "starostai," dauguma gi belaisvių apie jį nieko nežinojo. Tą dieną 5 v. kaliniai, kaip paprastai, vaikščiojo. Pusiau šeštą sargyba pradėjo raginti kalinius eiti kambariuosna. Tačiau kaliniai, manydami, kad tai eilinis paprastas administracijos priekabis, mažą kreipė domės į tą raginimą ir ramiai vaikščiojo. Keliolikai minučių praslinkus, vaikščiojančius apsupo raudonarmiečių grandinė ir pradėjo varu stumti vidun. Kaliniai ėmė reikalauti liogerio komendanto pasiaiškinti. Tačiau užuot atėjęs komendantui, pasirodo šuviai. Šaudyta tiesiai į žmones, be jokio persergėjimo. Užmušta 4 žm. ir 2 sunkiai sužeista. Kaliniai draugų lavonais ir dejuojančiais sužeistais nešini, suėjo į kambarius... Vėl niuri tyla įsiviešpatavo liogery ir tik beginklių revoliucionierių krauju nudažytas sniegas liudijo apie bolševikų komisarų tik ką įvykusį žvėriškumą.

Nieks bolševikų, net gi begėdiškiausias jųjų — Zinovjevas, nedrįso pateisinti Solovkų skerdynių. Norėta tyloje paskandinti kruvinąjį darbą... Vienok pasaulio darbininkai sužinojo...

Su didele širdgela tenka minėti šios kruvinos sukaktuvės, ypač dabar, kai Lietuvos poniški ir kunigiški budeliai niekaip negali prisisotinti žmonių kančiomis ir taip labai kraujo išalkę, kuomet netgi vaikai elektros srove kankinami... Tačiau tylėti negalima...

("Aušrinė").

Socialistų Partijoj

CONNECTICUT

Išėjo pirmas numeris mėnesinio laikraščio "Our Commonwealth", kurį leidžia Socialistų Partija Connecticut valstijoj. Pirmas numeris pasirodė vasario 18 dienoje. Kaina metams 25c. Adresas, K. Jursek, West Woods Road, Mt. Carmel, Conn.

Labai malonu, kad socialistų spauda šioje šalyje vėl pradeda atgyti, nes karo laike valdžia buvo visai ją pasmaugusi. Iš kelių šimtų įvairių socialistinių laikraščių buvo vos tik keli likę.

Socialistų Partijos valstijos organizatorius, Jasper McLevy praneša, kad jis greitu laiku suorganizuos naują socialistų kuopą Stamford, Conn.

NEW YORK

Bronx. — Vasario 28 d. vietinė socialistų partijos kuopa nutarė kas subatą turėti draugiškus pasilinksminimus ir suteikti didelį pasirinkimą visokių laikraščių del pasiskaitymo. Tie draugiški pasilinksminimai ir pasiskaitymai įvyks 7th A. D., Tremont ir Third Aves. Kiekvienas socialistas gali tenai atsilankyti ir maloniai laiką praleisti. Įžanga dykai.

Iš Lietuvos S-D. Partijos Gyvenimo

Naujos s. d. organizacijos

Sausio mėn. Centro K-tas patvirtino naujai įsikurusias partijos organizacijas: Metelių valsč. iš 20 narių ir Varnių valsč. iš 7 narių.

Kėdainiai. — Vasario mėn. 4 d. apie 7 valandą vakaro atėjo į mano butą Kėdainių 1 policijos nuovados viršininko padėjėjas J. Čaplikas su vienu policininku, vienu žvalgybininku ir dviem man nepažįstamais liudininkais, ir pareikalavo kokios tai priešvalstybinės literaturos. Budamas legalės socialdemokratų partijos narių, pareiškiau, kad jokios priešvalstybinės literaturos pas mane nesiranda, padėjėjas Čaplikas su žvalgybininku padarė mano bute kratą, bet nieko jiems reikalingo nesuradus sustatytas protokolas, kad "nieko įtariamo nesurasta". Po to padėjėjas Čaplikas tardė, ar niekuomet nesu platinęs komunistinės literaturos. Ar ne juokinga ieškoti pas partijos narį literaturos tos partijos, su kuria jis ir jo partija veda griežtą politinę kovą. Bet man rodos, kad šitos kratos buvo kitoks tikslas, tik tuo užmaskiruotas, nes jau keletą kartų į mano butą lankosi policininkai ir šnipai ieškodami susirinkimų. Tą pat vakarą prieš kratą buvo atėjęs policininkas ieškodamas buk tai kokio Petraičio, kurio niekuomet Kėdainiuose nebuvo. **Vl. Sakalauskas**

Laižuva (Mažeikių apskr.). — Vietos soc-dem. kuopa nariais neskaitlinga, nes apylinkės darbininkai, kad ir prijaučia socialdemokratams, bet prie aktyvaus darbo mažai arba visai nesideda.

Dirva veikimui čia nebloga, nes Laižuva randasi prie pat Latvijos ribų, su kuria laižuviečiai turi nuolatinį susisiekimą, todel į jutos padaro savo įtaką daugiau susipratę latvių darbininkai.

C. K-tas ir apskr. K-tas turėtų daugiau susirupinti tuomi kampu ir dažniau aplankyti su viešais pranešimais, mitingais bei paskaitomis. **—J. Ilgutis.**

Pasvalys. — Pasvalio L. S. D. P. Organizacijos bute II-1 d. įvyko L. S. D. P. Organizacijų Komitetų ir "žiežirbos" skyrių valdybų Pasvalio rajono konferencija. Aptarta reikalas kurti L. Ž. U. P. S. Skyrius, tiktai vietose nusiskundžia neturį įstatų, taip pat spiesti darbo jaunimą į "žiežirbos" skyrius. Perregistruota organizacijų nariai ir pasidalinta mintimis apie savivaldybių frakcijų veikimą. Pasvalio rajono organizacijų draugai tvirtais žingsniais žengia prie darbininkų klasės užbrėžto tikslo. **—P. Papartis.**

Kybartai. — Vasario 1 d. L. S. D. P. Kybartų organizacija surengė Gulbės salėje viešą vakarą bedarbių naudai. Buvo vaidinama "Alkani žmonės", suvaidinta neblogai. Po vaidinimui buvo deklamojamos tinkamos darbininkams eilės. Ypatingai gražiai padeklamavo 7 metų mergaitė Danutė Giedraitė. Del blogo oro publikos buvo nedaug. Gryno pelno gauta 353 lit., kurie yra skiriami bedarbių naudai. **—Ten buvęs.**

Krakės (Kėd. apskr.). — Vasario 1 d. įvyko L. S. D. P. Krakių vals. organizacijos visuotinis narių susirinkimas, dalyvaujant C. K. atstovui Vl. Sakalauskui, kuris darė pranešimą iš centro ir plačiai paaiškino partijos programą.

Priimta kandidatais 4 naujų nariai. Apskrities konferencijon išrinkta 3 atstovai. **K-lis.**

Šiaurys.

Paskutiniai pietus

Priėjo pas šias mergaites svečių. Šios mergaitės atrodė kaip budamos šešiolikos metų, nors jau mažne kiekviena varė pusamžį, bet kad dar neištekėjo už tai ir vadinasi mergaitės. Jos žinojo, kad šie svečiai neves jų, bet atėjo nuobodumo genami.

Dar prieš tai, kada jų šviesios akys pamatė nuo balkono iš tolo ateinančius, subruzdo. Domicėlė įbėgusi į tamsesnę kamarą persimainė auskarus, nes tie juodi, neblizganti, jokios atidos nepatrauks. Antroji Barbora galvatrukčiais nusimovusi rausvą sijoną pamainė kitu. O kitos bėgo prie veidrodžio ir šluostė veidus patepdamos pudra. Taip jos buvo įsibėgusios, bet kada pabarškino vaikiai į duris, jos kėlėsi iš kedžių ir lyg susigėsdamos, į žemę nuleidusios akis, paprašė. Pasisveikino visai šaltai.

Susėdo. Albumai ir albumėliai buvo nešami iš visų kambario vietų, kur tik buvo kertė ir toj kertėj pastatyta kedė, ant sienos veidrodžiukas ir kokie tai poperio gabalai. Vartė albumus. Čia atvirutės, čia ir laiškutis įspraustas.

Bet kada pradėjo rengtis išėjimui, tai jos prašė svečių pasilikti kartu su jomis suvalgyti paskutinius pietus, nes nuo šiandien jos kelsis į kitą gyvenimą.

Nors šventa diena, nors jokio darbo nenualsintos, neišalkę, bet pietus rengia tokius, kad pusę miško nuroves tegalėtum suvalgyti. Jos norėjo parengti tokius pietus, kad ištikro jie atrodytų paskutiniais. Užtai dėjo cibulius, pipirų, rugšties (ne vienos rūšies) ir kitokių starmalų, kad tik savo gomurį galėtų privilioti, kaip su pudra viliojama vaikiai. Čirškė, čirškė ir galų gale išvirti stovėjo jau ant stalo. Valgyti nė vienas nenorėjo, bet kadangi tai buvo paskutiniai pietus, tai turėjo kiekvienas prisilaikydamas mandagumo valgyti.

Domicėlė valgant už auskarų čiupinėjo, kad prieš ją sėdintis Jonas, baltutis kaip drobė, pažvelgtų nors į tą pusę, kur ji sėdėjo. Barbora gi vis savo plaukus braukė, lyg, rodos, jie didžiausioje netvarkoje butų atsidurę.

Jonas ateidamas buvo pavalgęs pietus. Dabar kramtydamas, kada atrasdavo išsutusį pipirą, visomis žiaunimis kramtydavo, nelyginant kiečiausį kaulą.

Po pietų atnešė kavą, po kavos arbatą. Visi sotus, nieko nedirbę, turėjo viską tą valgyti atsižiurėdami į mandagumo taisykles ir dar delto, kad jie buvo paskutiniai.

Po pietų Jonas dar labiau nubalęs, draugų vadinamas išėjo. Kely taip sunku pasidarė, lyg girnų akmenys užsirito ant jo sotaus pilvo. Paskutinis kąsnis yra mažiausis, sulig ištarimais šių mergaičių, bet Jonui atrodė, kad paskutinis kąsnis neaprėpiamas.

Tas yra todel, kad asmenys, kurie atvyksta į Kanadą, turėtų užtektinai pinigų patys save užsilaikyti, jeigu greitu laiku nepasisektų rasti darbo. Tas irgi apsaugoja Kanadą nuo perdaug darbininkų, nes turime atsiminti, kad Kanada neturi tokių pramonių, kokias turi Suvienytos Valstybės. Pranešama, kad dabartiniu laiku yra sunku imigrantams ten rasti pramoniško užsiėmimo. Kanadoj dabar randasi daug europiečių, kurie ketino vykti į Suvienytas Valstijas, bet kadangi yra daug sunkiau imigrantui gauti reikalingą Amerikos valdžios imigracijos vizą Kanadoj, negu savo šalyje, jie vis ten skursta.

Kanada turi daug mažesnę imigraciją, negu Suvienytos Valstijos. Beveik septyniasdešimtas nuošimtis visų imigrantų atvykstančių į Kanadą yra iš Didžiosios Britanijos ir Airijos. Nuo imigrantų, kurie yra piliečiai arba pavaldiniai kitų Europos šalių, apart Anglijos, reikalaujama pasportai įvažiuoti į Kanadą, ir tie pasportai privalo turėti vizą, gautą iš Kanados Imigracijos valdininko Europoje.

Kanados imigracijos įstatymas uždraudžia kaikurių kliasių įvažiavimą į Kanadą, kaip ir Suvienytų Valstijų įstatymas draudžia. Kanada neįleidžia džiova arba kitų užkrečiamų ligų sergančius, apsileidusius, prasikaltėlius, girtuoklius, ir tuos, kurie gali tapti visuomeniškos sunkenybės, kaip ir suvirš 15 metų amžiaus imigrantus negalinčius skaityti, neregius ir visus kitus su fiziškais trukumais.

Daugelis Amerikos piliečių, ketinančių apsivesti su ateivėmis, kurios gyvena svetimose šalyse, norėjo parsitraukti savo sužiedotines į Kanadą, ten patys asmeniškai nuvykti ir apsivesti. Po apsivedimui Amerikos piliečiai galėtų lengvai parsitraukti savo žmonas į Suvienytas Valstijas, kaipo nekvotinius ateivius, bet šiuom atsitikimu turime tą atsiminti, kad tokios sužiedotinės gali buti neįleistos į Kanadą, ir yra daugelis atsitikimų, kur Amerikos piliečių sužiedotinės nebuvo įleistos, kuomet dasiekė Kanados uostus.

(FLIS).

Siųskit Naujienas Lietuvon — tau bus brangi dovana.

Imigracija į Kanadą

Labai daug imigrantų norinčių vykti į Suvienytas Valstijas, bet del naujos imigracijos kvotos suvaržymų, dabar nori keliauti į Kanadą. Kanada pageidauja žemdirbių ir tokie imigrantai privalo turėti, kuomet atvažiuoja, kiek nors pinigų (suma mainosi sulig aplinkybių).

North America Accordion Mfg. Co.

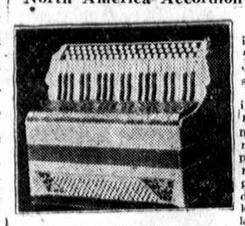

Vieta gerų ir lengvų armonikų Jungt. Valstijose. Mes nevartojame importuotų armonikų; visi musų instrumentai yra padaryti čionai, Chicagoj. Visas darbas atliekamas rankomis iš geriausio materiolo. Senas armonikas mainom į naujas. Musų naujos armonikos garantuotos 5 metams. Reikalaukite musų katalogo šiandien.

North America Accordion Mfg. Co.
926 So. Halsted St., Chicago, Ill.

Atsargios Motinos Gali Apsaugoti Kudikius Nuo Didžiumos Pavojingų Ligų

Gera kudikio sveikata daugiau priklauso nuo gero prižiurėjimo valgio.

JAUNA motina privalo dabot, kuris maistas kudikiui geriausia tinka ir kuris maistas ir jo kiekybė kudikiui kenkia. Nepaisant jusų atsargumo, jųs kartais pastebėsite kudikio pilvo skaudėjimą ir simptomus riemens ėdimo. Jieškokit pagalbos greitai. Duokit pusę arbatinio šaukštuko Dr. Caldwell's Syrup Pepsin ir potam taisykit maistą.

Syrup Pepsin yra liuosuotojantis ir labai gerai pritaikytas kudikiams ir vaikams, taipgi yra visiškai liuosas nuo kenksmingų ir narkotiškų priemaišų ir veikia labai maloniai.

Neatidėliojant duokit jusų kudikiui šią reikalingą pagalbą. Jeigu jųs atidėliosit, jusų kudikis greitai gali gauti vidurių užkietėjimą, kas priveda prie pavojingų ligų. Pusę šaukštuko duodant laiku, apsaugos nuo nesmagumų. Daugelis tukstančių motinų niekuomet nedavė savo kudikiams kitokių gyduolių,kaip tik Dr. Caldwell's Syrup Pepsin ir jos išaugino dideles ir sveikas šeimynas.

Nei viena turinti kudikius šeimyna negali apsieiti be šios puikios namų gyduolės. Ji vartojama milionuose namų per trisdešimts metų pasirodė yra geriausia iš visų, naudingiausia ir saugiausia kudikiams visokio amžiaus. Taipgi ji yra gera ir dideliems. Ji parsiduoda visam pasauly daugiau už visas kitas gyduoles. Virš dešimts milionų bonkų parduodama kas metas. Kiekvienas aptiekorius jas parduoda.

KUPONAS VIENOS BONKOS IŠBANDYMUI DYKAI

Yra daug žmonių, kurie visuomet norėtų pirmiau išbandyti, negu pirkti. Lai jie iškerpa šį kuponą, prisega savo vardą ir adresą ir pasiunčia į

PEPSIN SYRUP COMPANY
Monticello, Ill.

o aplaikys dykai bonką Dr. Caldwell's Syrup Pepsin paštu. Stampa nereikalinga. Visiškai dykai.

PUIKUS — NAUDINGI KREPŠIAI

(Shoping Bags)

Šie krepšiai krautuvėse parsiduoda po 75 centus. Jie yra labai puikus ir patogus susidėjimui pirkinių: Jie yra sulenkami; tinka del daug pirkinių ir del mažai. Jie tinka kožnai šeimininkei, kuri perka daug ar mažai pirkinių. **Gaunami Naujienų ofise, priduodant šį skelbimą ir 40c.** Persiuntimo išlaidų 5c.

NAUJIENOS,
1739 So. Halsted St., Chicago, Ill.

Važiuokite Lietuvon į Svečius

$186.00 Kelione iš New Yorko Klaipėdon ir Atgal

Naujienu Eskursija LIETUVON

Gegužio 2-trą

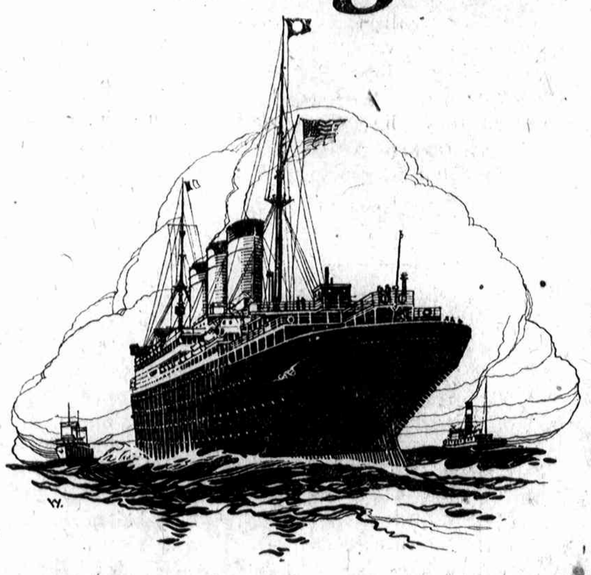

U.S. LINIJOS LAIVU LEVIATHAN

Vienu iš didžiausių laivų pasaulyje ir pagirtu per Naujienų ekskursantus.

ERIE R. R. Pakelui į NIAGARA FALLS

Priežiura

Ši ekskursija bus po tiesiogine Naujienų priežiura, su gerai patyrusiu Naujienų palydovu. Tas duoda pilną garantiją saugumo, patogumo, priežiuros, aprupinimo ir malonumo kelionėje.

Pigumas

Neveizint, kad laike ekskursijos yra duodama daugybė patogumų ir progų visiems keliauninkams, ir dar kaina yra didžiai nupiginta. Laivakortės dabar yra pabrangiausios. Perkant laivakortę atskirai kainuoja į abi puses $239.50 ir augščiau; gi su šia ekskursija laivakortė į abi puses kainuos tik $186.00, tokiu budu sutaupysit $53.50.

Pakeliui į Niagara Falls

Ekskursantai keliaujantįs iš Chicagos iš Dearborn Stoties Erie gelžkeliu ar iš kitų miestų pakeliui iki Buffalo, bus nugabenti į garsiausį vietą Amerikoje, Niagara Falls ir ten per keletą valandų apžiurinėti gražųjį ir įdomiausiąją vandenpuolį. Apžiurėję vandenpuolį vėl sės į tuos pačius vagonus ir keliaus New Yorkan.

Bandoma gauti specialį traukinį

Erie R. R. gelžkelis prisižadėjo duoti specialį traukinį Naujienų ekskursantams iš Chicagos iki New Yorko ir pakeliui į Niagara Falls, jei susidarys ganėtinas keliauninkų burys, butent 125 žmonės. Šią progą gali pasinaudoti ir tie keleiviai, kurie pirks laivakortes iš kitų agenturų, jei iškalno apie tai praneš Naujienoms ir taipgi palydovai, kurie norėtų palydėt savo gimines iki New Yorko.

Visi agentai kviečiami prisidėti

Visi U. S. Linijos agentai, kurie turėsite kiek nors keliauninkų ant 2 gegužio, kviečiami prisidėti ir gauti savo keliauninkams kambarius ant laivo per Naujienų Bendrovę. Musų palydovas patarnaus lygiai visiems.

Skubinkite sutvarkyt popieras

Visi, kurie nėra šios šalies piliečiai turi skubiai pradėti rengtis: paduoti prašymą sugryžimui, pasportui ir aprupinti taksas už 5 metus. Kurie del kokių nors priežasčių negali gaut leidimo sugryšti, turi pasirupinti kitokius dokumentus užtikrinančius sugryžimą.

Visais reikalais kreipkitės asmeniškai ar laišku:

NAUJIENOS

1739 South Halsted Street, Chicago, Illinois

PEOPLES DENTISTS

For Reliable Dentistry

322 SOUTH STATE ST.

Specialis dantų setas $10

Du traukimo dantų specialistai, kurie ištraukia dantis be skausmo. mes darome visokias plate kokias tik norite, 23 metai šiame bildinge. Persitikrinkite, kad jųs atejote į tikrą vietą. Kiti randasi netoli musų tik 2 metai atgal.

$7 Sanitary Bridge-Work $4
X-Ray paveikslai del sunkesnių ligų
Naturalis užpylimas danties $1 ir daugiau
Iš priemiesčio ligonius pagydome į vieną dieną. Visas darbas atliekamas musų laboratorijoj. Porcelinines ir auksines kepuraites.
Bridge work taip pigiai kaip $1
Sidabriniai užpylimai danties $1 ir daugiau.
Dešimčiai metų garantija.
Egzaminacija dykai.

322 So. State St.

Tarpe Jackson ir Van Buren. Imkit elevatorių iki 3 augšto. Moterys prižiurėtojos. Nuo 8:30 val. ryto iki 8 val. vakare. Nedėlioj nuo 9 ryto iki 12 dieną.

Serganti žmonės pasitarkite su Dr. Ross. Pasitarimas dykai.

Kraujo egzaminacija, šlapumo analyzas mikroskopiški ir kiti laboratorijos išbandymai, taipgi X-Ray egzaminacija darom, kuri parodo tikrą jusų sveikatos stovį. Geriausios naujos mados gyduolės ir prirengimai padarytos Amerikoje ir Jungtinėse Valstijose yra suteikiamos per Dr. Ross del gydymo ligonių. Žmonės turintys chroniškas ligas, skilvio ir kepenų nesmagumus, nervišku mą, kraujo ligas odos ligas, puslės ir šlapumo ligas yra gydoma kasdien.

Dr. B. M. Ross
35 S. Dearborn St

Žmonės kurie yra nerviški silpni ir turi galvos skaudėjimus, nugaros skaudėjimus, smarkų širdies plakimas su skirdimą odos, sutinusias gyles, skaudulius, prastą apetitą privalo gydytis tuojau.

Sergantiems yra teikiamas labai geras patarnavimas tokiomis mažomis kainomis, kad kiekvienas lengvai gali užsimokėti. Dr. Ross maloniai suteikia dykai patarimą. Kiekvienas yra kviečiamas atsilankyti.

Sifilis ir kraujo ligos gydomos nauju budu, Arsphenamine gydymu ir pagerintu Lapeside gydymu. Į labai trumpą laiką ligoniai jaučiasi daug geriau. Kiekviena dieną mes suteikiame linksmumą ir malonumą. Tai vienatinis gydymas, kuris išgydo sifilį.

PAPRASTA MOKESTIS YRA ... **$12.50**
DABAR ATPIGINTAS IKI **$5.00**

Per trisdešimtį metų Dr. Ross gydo socialias ligas vyrų ir moterų.

VYRAI! Specialis serum gydymas yra vartojamas su geromis pasekmėmis atgavimui vyriškumo nusilpusiems vyrams. Jo veikimas ant gilių, nervų ir kraujo yra didelis sustiprintojas del nusilpnusių ir suirusių vyrų.

Tie kurie turi kokias nors slaptas ligas užprašomi atsilankyti del dykai pasitarimo. Ateikite ir sužinokite teisybę apie jusų ligą ir kaip jųs galite buti išgydytas. Tas nekainuos jums nieko ir nebus butino reikalo, kad jųs gydytumetės. Tai yra dalis Dr. Ross darbo, kad suteikus gerą patarimą serguntiems.

DR. B. M. ROSS,
35 South Dearborn St.

Kampas Monroe ir Dearborn St. Imkit elevatorių iki 5 augšto. Priėmimo kambarys 506 del vyrų, priėmimo kambarys del moterų 508.

Dr. Ross yra seniausias Specialistas Chicagoje. Per trisdešimtį metų toje pačioje vietoje.

Ofiso valandos: Kasdien nuo 10 iki 5 val vakare.

Nedėlioj nuo 10 iki 1 po pietų.
Panedėly, seredoj ir subatoj nuo ryto iki 8 val. vakare.

JEI TURITE RUPTURĄ BANDYKIT ŠITĄ DYKAI.

Uždėkite jį bile ant kokios rupturos, senos ar naujos, didelės ar mažos ir jųs busite ant kelio kuris pertikrino tukstančius.

Kad tai patvirtinus siunčiame dykai.

Kiekvienas su ruptura vyras, moteris ar vaikas, turėtų tuojau rašyti pas W. S. Rice, 98 D., Main St., Adams N. Y., del dykai išmandymo labai gerų stimuliuojančių gyduolių. Tik uždėkite jį ant rupturos ir raumenys pradės sutvirtėti; jie pradės susijungti į daiktą, taip kad atsidarymas užsidarys naturaliai ir diržų del palaikymo rupturos nebereikės. Nepraleiskite progos del dykai išbandymo Jei jusų ruptura ir nedaro jums jokio nesmagumo, bet kam nešioti diržą visą savo gyvenimą? Kam kentėti? Jųs galite gauti gangriną kad ir nuo mažos rupturos. Tukstančius nuvarė ant operacijos stalo kad neapsižiurėjo. Labai daug vyrų ir moterų nepaiso savo rupturos, todel, kad jiems jos neskauda arba nekenkia dirbti darbo. Rašykit tuojau del šio dykai išbandymo, nes tai yra tikrai geras dalykas ir pagelbėjo išgydyti rupturas kurios buvo kaip vyro dvi kumščios. Bandykite ir rašykite tuojau ir vartokite šį kuponą.

DYKAI DEL RUPTURŲ
W. S. Rice, Inc.
98 D., Main St., Adams, N. Y.
Malonėkite atsiųsti man sampelį gyduolių del rupturos.
Vardas .....
Adresas .....
Valstija .....

Šiaurys.

Paskutiniai pietus

Priėjo pas šias mergaites svečių. Šios mergaitės atrodė kaip budamos šešiolikos metų, nors jau mažne kiekviena varė pusamžį, bet kad dar neištekėjo už tai ir vadinasi mergaitės. Jos žinojo, kad šie svečiai neves jų, bet atėjo nuobodumo genami.

Dar prieš tai, kada jų šviesios akys pamatė nuo balkono iš tolo ateinančius, subruzdo. Domicėlė įbėgusi į tamsesnę kamarą persimainė auskarus, nes tie juodi, neblizganti, jokios atidos nepatrauks. Antroji Barbora galvatrukčiais nusimovusi rausvą sijoną pamainė kitu. O kitos bėgo prie veidrodžio ir šluostė veidus patepdamos pudra. Taip jos buvo įsibėgusios, bet kada pabarškino vaikiai į duris, jos kėlėsi iš kedžių ir lyg susigėsdamos, į žemę nuleidusios akis, paprašė. Pasisveikino visai šaltai.

Susėdo. Albumai ir albumėliai buvo nešami iš visų kambario vietų, kur tik buvo kertė ir toj kertėj pastatyta kedė, ant sienos veidrodžiukas ir kokie tai poperio gabalai. Vartė albumus. Čia atvirutės, čia ir laiškutis įspraustas.

Bet kada pradėjo rengtis išėjimui, tai jos prašė svečių pasilikti kartu su jomis suvalgyti paskutinius pietus, nes nuo šiandien jos kelsis į kitą gyvenimą.

Nors šventa diena, nors jokio darbo nenualsintos, neišalkę, bet pietus rengia tokius, kad pusę miško nuravęs tegalėtum suvalgyti. Jos norėjo parengti tokius pietus, kad ištikro jie atrodytų paskutiniais. Užtai dėjo cibulius, pipirų, rugšties (ne vienos ryšies) ir kitokių starmalų, kad tik savo gomurį galėtų privilioti, kaip su pudra viliojama vaikiai. Čirškė, čirškė ir galų gale išvirti stovėjo jau ant stalo. Valgyti nė vienas nenorėjo, bet kadangi tai buvo paskutiniai pietų, tai turėjo kiekvienas prisilaikydamas mandagumo valgyti.

Domicėlė valgant už auskarų čiupinėjo, kad prieš ją sėdintis Jonas, baltutis kaip drobė, pažvelgtų nors į tą pusę, kur ji sėdėjo. Barbora gi vis savo plaukus braukė, lyg, rodos, jie didžiausioje netvarkoje butų atsidurę.

Jonas ateidamas buvo pavalgęs pietus. Dabar kramtydamas, kada atrasdavo išsutusį pipirą, visomis žiaunimis kramtydavo, nelyginant kiečiausį kaulą.

Po pietų atnešė kavą, po kavos arbatą. Visi sotūs, nieko nedirbę, turėjo viską tą valgyti atsižiurėdami į mandagumo taisykles ir dar deltė, kad jie buvo paskutiniai.

Po pietų Jonas dar labiau nubalęs, draugų vadinamas išėjo. Kely taip sunku pasidarė, lyg girnų akmenys užsirito ant jo sotaus pilvo. Paskutinis kąsnis yra mažiausis, sulig ištarimais šių mergaičių, bet Jonui atrodė, kad paskutinis kąsnis neaprėpiamas.

Imigracija į Kanadą

Labai daug imigrantų norinčių vykti į Suvienytas Valstijas, bet del naujos imigracijos kvotos suvaržymų, dabar nori keliauti į Kanadą. Kanada pageidauja žemdirbių ir tokie imigrantai privalo turėti, kuomet atvažiuoja, kiek nors pinigų (suma mainosi sulig aplinkybių).

Tas yra todel, kad asmenys, kurie atvyksta į Kanadą, turėtų užtektinai pinigų patys save užsilaikyti, jeigu greitu laiku nepasisektų rasti darbo. Tas irgi apsaugoja Kanadą nuo perdaug darbininkų, nes turime atsiminti, kad Kanada neturi tokių pramonių, kokias turi Suvienytos Valstybės. Pranešama, kad dabartiniu laiku yra sunku imigrantams ten rasti pramoniško užsiėmimo. Kanadoj dabar randasi daug europiečių, kurie ketino vykti į Suvienytas Valstijas, bet kadangi yra daug sunkiau imigrantui gauti reikalingą Amerikos valdžios imigracijos vizą Kanadoj, negu savo šalyje, jie vis ten skursta.

Kanada turi daug mažesnę imigraciją, negu Suvienytos Valstijos. Beveik septyniasdešimtas nuošimtis visų imigrantų atvykstančių į Kanadą yra iš Didžiosios Britanijos ir Airijos. Nuo imigrantų, kurie yra piliečiai arba pavaldiniai kitų Europos šalių, apart Anglijos, reikalaujama pasportai įvažiuoti į Kanadą, ir tie pasportai privalo turėti vizą, gautą iš Kanados Imigracijos valdininko Europoje.

Kanados imigracijos įstatymas uždraudžia kaikurių kliasių įvažiavimą į Kanadą, kaip ir Suvienytų Valstijų įstatymas draudžia. Kanada neleidžia džiova arba kitų užkrečiamų ligų sergančius, apsileidusius, prasikaltėlius, girtuoklius, ir tuos, kurie gali tapti visuomeniškos sunkenybės, kaip ir suvirš 15 metų amžiaus imigrantus negalinčius skaityti, neregius ir visus kitus su fiziškais trukumais.

Daugelis Amerikos piliečių, ketinančių apsivesti su ateivėmis, kurios gyvena svetimose šalyse, norėjo parsitraukti savo sužiedotines į Kanadą, ten patys asmeniškai nuvykti ir apsivesti. Po apsivedimui Amerikos piliečiai galėtų lengvai parsitraukti savo žmonas į Suvienytas Valstijas, kaipo nekvotinius ateivius, bet šiuom atsitikimų turime tą atsiminti, kad tokios sužiedotinės gali buti neįleistos į Kanadą, ir yra daugelis atsitikimų, kur Amerikos piliečių sužiedotinės nebuvo įleistos, kuomet dasiekė Kanados uostus.

(FLIS).

Siųskit Naujienas Lietuvon — tau bus brangi dovana.

North America Accordion Mfg. Co.

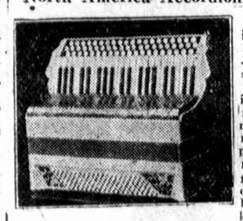

Vieta gerų ir lengvų armonikų Jungt. Valstijose. Mes nevartojame importuotų armonikų; visi mūsų instrumentai yra padaryti čionai, Chicagoj. Visas darbas atliekamas rankomis iš geriausio materiolo. Senas armonikas mainom į naujas. Mūsų naujos armonikos garantuotos 5 metams. Reikalaukite mūsų katalogo šiandien.

North America Accordion Mfg. Co.
926 So. Halsted St., Chicago, Ill.

Atsargios Motinos Gali Apsaugoti Kudikius Nuo Didžiumos Pavojingų Ligų

Gera kudikio sveikata daugiau priklauso nuo gero prižiurėjimo valgio.

JAUNA motina privalo dabot, kuris maistas kudikiui geriausia tinka ir kuris maistas ir jo kiekybė kudikiui kenkia. Nepaisant jusų atsargumo, jųs kartais pastebėsite kudikio pilvo skaudėjimą ir simptomus riemens ėdimo. Jieškokit pagalbos greitai. Duokit pusę arbatinio šaukštuko Dr. Caldwell's Syrup Pepsin ir potam taisykit maistą.

Syrup Pepsin yra liuosuotojantis ir labai gerai pritaikytas kudikiams ir vaikams, taipgi yra visiškai liuosas nuo kenksmingų ir narkotiškų priemaišų ir veikia labai maloniai.

Neatidėliojant duokit jusų kudikiui šią reikalingą pagalbą. Jeigu jųs atidėliosit, jusų kudikis greitai gali gauti vidurių užkietėjimą, kas priveda prie pavojingų ligų. Pusę šaukštuko duodant laiku, apsaugos nuo nesmagumų. Daugelis tukstančių motinų niekuomet nedavė savo kudikiams kitokių gyduolių,kaip tik Dr. Caldwell's Syrup Pepsin ir jos išaugino dideles ir sveikas šeimynas.

Nei viena turinti kudikius šeimyna negali apsieiti be šios puikios namų gyduolės. Ji vartojama milionuose namų per trisdešimts metų pasirodė yra geriausia iš visų, naudingiausia ir saugiausia kudikiams visokio amžiaus. Taipgi ji yra gera ir dideliems. Ji parsiduoda visam pasauly daugiau už visas kitas gyduoles. Virš dešimts milionų bonkų parduodama kas metas. Kiekvienas aptiekorius jas parduoda.

KUPONAS VIENOS BONKOS IŠBANDYMUI DYKAI

Yra daug žmonių, kurie visuomet norėtų pirmiau išbandyti, negu pirkti. Lai jie iškerpa šį kuponą, prisega savo vardą ir adresą ir pasiunčia į

PEPSIN SYRUP COMPANY
Monticello, Ill.

o aplaikys dykai bonką Dr. Caldwell's Syrup Pepsin paštu. Stampa nereikalinga. Visiškai dykai.

PUIKŲS — NAUDINGI KREPŠIAI

(Shoping Bags)

Šie krepšiai krautuvėse parsiduoda po 75 centus. Jie yra labai puikųs ir patogųs susidėjimui pirkinių: Jie yra sulenkami; tinka del daug pirkinių ir del mažai. Jie tinka kožnai šeimininkei, kuri perka daug ar mažai pirkinių. **Gaunami Naujienų ofise, priduodant šį skelbimą ir 40c.** Persiuntimo išlaidų 5c.

NAUJIENOS,
1739 So. Halsted St., Chicago, Ill.

Važiuokite Lietuvon į Svečius

$186.00 Kelione iš New Yorko Klaipėdon ir Atgal

Naujienu Eskursija LIETUVON

Gegužio 2-trą

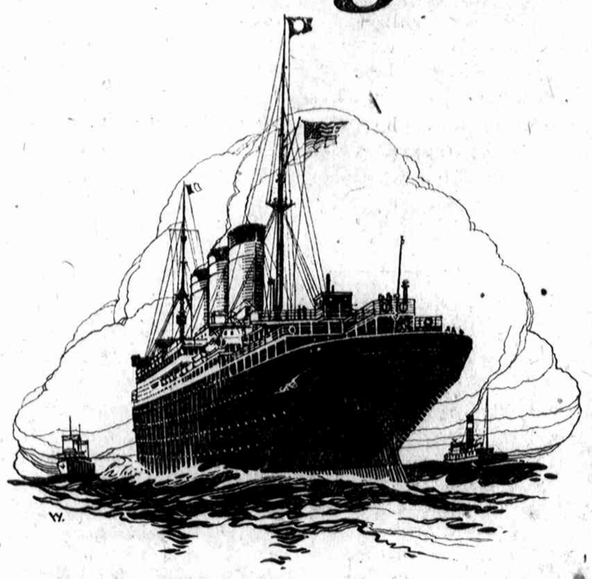

U.S. LINIJOS LAIVU LEVIATHAN

Vienu iš didžiausių laivų pasaulyje ir pagirtu per Naujienų ekskursantus.

ERIE R. R. Pakelui į NIAGARA FALLS

Priežiura

Ši ekskursija bus po tiesiogine Naujienų priežiura, su gerai patyrusiu Naujienų palydovu. Tas duoda pilną garantiją saugumo, patogumo, priežiuros, aprupinimo ir malonumo kelionėje.

Pigumas

Neveizint, kad laike ekskursijos yra duodama daugybė patogumų ir progų visiems keliauninkams, ir dar kaina yra didžiai nupiginta. Laivakortės dabar yra pabrangiausios. Perkant laivakortę atskirai kainuoja į abi puses $239.50 ir augščiau; gi su šia ekskursija laivakortė į abi puses kainuos tik $186.00, tokiu budu sutaupysit $53.50.

Pakeliui į Niagara Falls

Ekskursantai keliaujantįs iš Chicagos iš Dearborn Stoties Erie gelžkeliu ar iš kitų miestų pakeliui iki Buffalo, bus nugabenti į garsiausį vietą Amerikoje, Niagara Falls ir ten per keletą valandų apžiurinėti gražųjį ir įdomiausiąją vandenpuolį. Apžiurėję vandenpuolį vėl sės į tuos pačius vagonus ir keliaus New Yorkan.

Bandoma gauti specialį traukinį

Erie R. R. gelžkelis prisižadėjo duoti specialį traukinį Naujienų ekskursantams iš Chicagos iki New Yorko ir pakeliui į Niagara Falls, jei susidarys ganėtinas keliauninkų burys, butent 125 žmonės. Šią progą gali pasinaudoti ir tie keleiviai, kurie pirks laivakortes iš kitų agenturų, jei iškalno apie tai praneš Naujienoms ir taipgi palydovai, kurie norėtų palydėt savo gimines iki New Yorko.

Visi agentai kviečiami prisidėti

Visi U. S. Linijos agentai, kurie turėsite kiek nors keliauninkų ant 2 gegužio, kviečiami prisidėti ir gauti savo keliauninkams kambarius ant laivo per Naujienų Bendrovę. Musų palydovas patarnaus lygiai visiems.

Skubinkite sutvarkyt popieras

Visi, kurie nėra šios šalies piliečiai turi skubiai pradėti rengtis: paduoti prašymą sugryžimui, pasportui ir aprupinti taksas už 5 metus. Kurie del kokių nors priežasčių negali gaut leidimo sugryšti, turi pasirupinti kitokius dokumentus užtikrinančius sugryžimą.

Visais reikalais kreipkitės asmeniškai ar laišku:

NAUJIENOS

1739 South Halsted Street, Chicago, Illinois

PEOPLES DENTISTS

For Reliable Dentistry

322 SOUTH STATE ST.

Specialis dantų setas $10

Du traukimo dantų specialistai, kurie ištraukia dantis be skausmo. mes darome visokias plate kokias tik norite, 23 metai šiame bildinge. Persitikrinkite, kad jųs atejote į tikrą vietą. Kiti randasi netoli musų tik 2 metai atgal.

$7 Sanitary Bridge-Work $4

X-Ray paveikslai del sunkesnių ligų

Naturalis užpylimas danties $1 ir daugiau

Iš priemiesčio ligonius pagydome į vieną dieną. Visas darbas atliekamas musų laboratorijoj. Porcelinines ir auksines kepuraites.

Bridge work taip pigiai kaip $1

Sidabriniai užpylimai danties $1 ir daugiau.

Dešimčiai metų garantija.

Egzaminacija dykai.

322 So. State St.

Tarpe Jackson ir Van Buren. Imkit elevatorių iki 3 augšto. Moterys prižiurėtojos. Nuo 8:30 val. ryto iki 8 val. vakare. Nedėlioj nuo 9 ryto iki 12 dieną.

Serganti žmonės pasitarkite su Dr. Ross. Pasitarimas dykai.

Kraujo egzaminacija, šlapumo analyzas mikroskopiški ir kiti laboratorijos išbandymai, taipgi X-Ray egzaminacija daroma, kuri parodo tikrą jusų sveikatos stovį. Geriausios naujos mados gyduolės ir prirengimai padarytos Amerikoje ir Jungtinėse Valstijose yra suteikiamos per Dr. Ross del gydymo ligonių. Žmonės turintys chroniškas ligas, skilvio ir kepenų nesmagumus, nervišku mą, kraujo ligas odos ligas, puslės ir šlapumo ligas yra gydoma kasdien.

Dr. B. M. Ross
35 S. Dearborn St

Žmonės kurie yra nerviški silpni ir turi galvos skaudėjimus, nugaros skaudėjimus, smarkų širdies plakimą su skirdimą odos, sutinusias gilses, skaudulius, prasta apetitą privalo gydytis tuojau.

Sergantiems yra teikiamas labai geras patarnavimas tokiomis mažomis kainomis, kad kiekvienas lengvai gali užsimokėti. Dr. Ross maloniai suteikia dykai patarimą. Kiekvienas yra kviečiamas atsilankyti.

Sifilis ir kraujo ligos gydomos nauju budu, Arsphenamine gydymu ir pagerintu Luescide gydymu. Į labai trumpą laiką ligoniai jaučiasi daug geriau. Kiekvieną dieną mes suteikiame linksmumą ir malonumą. Tai vienatinis gydymas, kuris išgydo sifilį.

PAPRASTA MOKESTIS YRA ... **$12.50**
DABAR ATPIGINTAS IKI **$5.00**

Per trisdešimtį metų Dr. Ross gydo socialias ligas vyrų ir moterų.

VYRAI! Specialis serum gydymas yra vartojamas su geromis pasekmėmis atgavimui vyriškumo nusilpusiems vyrams. Jo veikimas ant gilių, nervų ir kraujo yra didelis sustiprintojas del nusilpnusių ir suirusių vyrų.

Tie kurie turi kokias nors slaptas ligas užprašomi atsilankyti del dykai pasitarimo. Ateikite ir sužinokite teisybę apie jusų ligą ir kaip jųs galite buti išgydytas. Tas nekainuos jums nieko ir nebus butino reikalo, kad jųs gydytumetės. Tai yra dalis Dr. Ross darbo, kad suteikus gerą patarimą serganciems.

DR. B. M. ROSS,
35 South Dearborn St.

Kampas Monroe ir Dearborn St. Imkit elevatorių iki 5 augšto. Priėmimo kambarys 506 del vyrų, priėmimo kambarys del moterų 508.

Dr. Ross yra seniausias Specialistas Chicagoje. Per trisdešimtį metų toje pačioje vietoje.

Ofiso valandos: Kasdien nuo 10 iki 5 val vakare.

Nedėlioj nuo 10 iki 1 po pietų.

Panedėly, seredoj ir subatoj nuo ryto iki 8 val. vakare.

JEI TURITE RUPTURĄ BANDYKIT ŠITĄ DYKAI.

Uždėkite jį bile ant kokios rupturos, senos ar naujos, didelės ar mažos ir jųs busite ant kelio kuris pertikrino tukstančius.

Kad tai patvirtinus siunčiame dykai.

Kiekvienas su ruptura vyras, moteris ar vaikas, turėtų tuojau rašyti pas W. S. Rice, 98 D., Main St., Adams N. Y., del dykai išmandymo labai gerų stimuliuojančių gyduolių. Tik uždėkite jį ant rupturos ir raumenys pradės sutvirtėti; jie pradės susijungti į daiktą, taip kad atsidarymas užsidarys naturaliai ir diržų del palaikymo rupturos nebereikės. Nepraleiskite progos del dykai išbandymo Jei jusų ruptura ir nedaro jums jokio nesmagumo, bet kam nešioti diržą visą savo gyvenimą? Kam kentėti? Jųs galite gauti gangriną kad ir nuo mažos rupturos. Tukstančius nuvarė ant operacijos stalo kad neapsižiurėjo. Labai daug vyrų ir moterų nepaiso savo rupturos, todel, kad jiems jos neskauda arba nekenkia dirbti darbo. Rašykit tuojau del šio dykai išbandymo, nes tai yra tikrai geras dalykas ir pagelbėjo išgydyti rupturas kurios buvo kaip vyro dvi kumščios. Bandykite ir rašykite tuojau ir vartokite šį kuponą.

DYKAI DEL RUPTURŲ
W. S. Rice, Inc.
98 D., Main St., Adams, N. Y.
Malonėkite atsiųsti man sampelį gyduolių del rupturos.
Vardas .....
Adresas .....
Valstija .....

CHICAGOS ŽINIOS

REIKALAUJANČIOS PERSKYRŲ MERGAITĖS VARGAI

Buvo vergė, buvo bandoma parduoti negrui, o galiaus pamesta, sako jauna lenkaitė.

Mrs. Rosy Kamienny, 1243 S. Kedzie Ave., padavė teismui skundą, reikalaudama perskirų nuo savo vyro Joseph. Savo skunde ji pasakoja pasibaisėtinų prietikių savo jauname gyvenime.

Kada ji buvo 15 m. amžiaus ir gyveno su savo motina mažame Lenkijos miestelyje, ir tada vadinosi Rože Brazinskaite, ji susipažinus su Juozu Kamienny, kuris apsiėmė nuvežti ją į "pažadėtąją šalį" — Ameriką. Ji sutiko, bet vieton nuvežti Amerikon, jis vežiojo ją po įvairius Europos miestus — Monte Carlo, Leipzigą, Danzigą ir kitus, ir vertė ją elgetauti, o pinigus atiduoti jam. Vėliaus ji labai patiko turtingam francuzų nėgrui kolonistui. Kamienny pasisiulė mergaitę tam negrui parduoti ir jau buvo suderėję kainą — 100,000 frankų. Bet prie galutino pardavimo neprieitą delto, kad ji iš baisaus išgąsčio dėl gręsiančio pardavimo, buvo laikinai išėjusi iš proto.

Kada mergaitė liko nesčia, Kamienny parvežė ją atgal Lenkijon, kur jos motina prikalbino jį apsivesti su ja. Tada jiedu atvyko Amerikon, bet čia jis ją pametė ir pats pasišalino.

ŽALIMIENĖS BYLOS NAGRINĖJIMAS ATIDĖTAS

Jauna Žalimienė, kuri yra kaltinama nunuodijime savo vyro Dominiko Žalimo, "bevaistinio daktaro", vakar trumpai buvo tardoma teisme. Prie kaltės jai neprisipažinus, nors policija sakosi sužinojusi kurioj aptiekoj ir nuodus ji pirkusi, jos bylos nagrinėjimas tapo atidėtas iki balandžio 13 dienos. Byla bus nagrinėjama prieš teisėją Brothers.

NUSIŽUDĖ TURTUOLIS

Joseph Jones, 51 m., Kanados kapitalistas, nusižudė išokdamas per 9 aukšto langą ir užsimušė ant vietos. Jis buvo atvykęs į Chicago pailsiui ir pasigydyti nuo nervų sujrimo.

Policija taipjau jieško ežere lavono kito kapitalisto, N. H. Anspach. Jo drabužius rasta ant ežero kranto prie 59 gatvės.

Jieškoma taipjau ir trečio kapitalisto, Benjamin H. White, bonų pardavėjo. Jis suklastavo bonų už 150,000 dolerių ir pardavė juos Woodmen organizacijai. Jis pasislėpė, bet manoma, kad ir jis yra nusižudęs, nes apie saužudystę jis užsimena paliktuose laiškuose.

VAIDINS "PAKRIKĖLIUOSE"

Petrunėlė Petraičiutė-Miller

gal gabiausia artistė-mėgėja Chicagoje, kuri jau senai žavėja chicagiečius savo gražiu vaidinimu. Ateinantį šeštadienį ji vaidins svarbiausią rolę "Pakrikeliuose" — Astos, Dr. Pakrikėlio žmonos. Tame vaidinime, vadovaujant "dramos tėvui" J. Vaičkui, ji parodys visą savo talento didumą. Vaidinimas bus Lietuvių Auditorijoj.

VADOVAUJA "PAKRIKĖLIAIS"

JUOZAS VAIČKUS,

Lietuvių "dramos tėvas," Amerikos Lietuvių Teatro Kurėjų Sąjungos režisierius, vadovauja pastatymu gražios dramos "Pakrikėliai." Jis su tokiu atsidėjimu dirba, kad kuogeriausia tą veikalą pastačius, jog lavina savo vaidylas dieną ir naktį ir taip juos išlavino, kad chicagiečiai senųjų vaidylų nė nepažinsią. Tai busią geriausias vaidinimas, kokio chicagiečiai dar nėra matę. Pats Vaičkus "Pakrikėliuose" vaidins generolo Adomo Storulio rolę ir pastebėtinai gerai ją išpildo. Vaidinimas bus ateinantį šeštadienį, kovo 14 d., Lietuvių uditorijoj.

APIPLĖŠĖ BRANGMENŲ SANKROVĄ

Trys plėšikai užvakar po piet užpuolė S. Weinstein brangmenų sankrovą prie 1332 So. Halsted St., kada sankrovoj buvo savininkas ir 6 pirkėjai ir knygvedė. Visi jie tapo suvaryti į užpakalinį kambarį ir ten užrakinti. Tuo laiku plėšikai privertė Weinsteiną atidaryti seifą, iš kurio jie paėmė apie 200,000 dolerių vertės deimantų ir perlų. Pasiėmę savo grobį, plėšikai pabėgo.

Lincoln parko policistams liko įsakyta areštuoti visas merginas, kurios bando flirtuoti su pravažiuojančiais automobilistais. Esą jos prašosi pavežėti jas, bet kada įlipa automobiliun, tai pradėda reikalauti iš automobilistų pinigų, nes jos šauksiančios pagelbos. Taip jos iš nenorinčių skandalo automobilistų išvilioja nemažai pinigų.

Sportas

ŠIMKAUS-POŽĖLOS RISTYNĖMS BESIARTINANT

"Aš negaliu iškalno pasakyti, kas ristynes laimės," pareiškė vienas ristikų, "tačiau galiu pasakyti, jog Požėlos ristynės su Šimkum bus nepaprastai įdomios. Šimkus yra tikrai geras ristikas ir nepaprastai vikrus."

Taip kalba ristikas, kuris gerai pažįsta ristynes ir ristikus, ir gali juos tinkamai įvertinti.

O tai liudija, jog rytojaus Požėlos susikibimas su Šimkum bus tikrai reikšmingas. Pirmoje vietoje, tas susirėmimas parodys ant kiek yra geras Šimkus, apie kurį tiek daug anglų laikraščiai rašė. Tai bus pirmas atatinkamas Šimkaus pasirodymas, kur jis turės progos sporto mylėtojams parodyti, jog apie jį nebereikalo anglų laikraščiai rašė visokių gerų dalykų.

Tose pat ristynėse dalyvaus John Friberg, garsus švedų čempionas. Jis risis su G. Hill. Risis dar J. Geštautas, kuris pastaruoju laiku gan gerai pasirodė ir įtikino publiką, jog jis yra tvirtas ir geras ristikas.

Ristynės įvyks pėtnyčioje, kovo 13 d., School Hall svetainėje (48 ir Honore St.). —N.

Lietuvių Rateliuose.

Iš visų kampų

Vagis ir Mazgas.

Pereitą šeštadienį Birutės Kalno draugija buvo parengus vakarą su vaidinimu naujoje Lietuvių Auditorijoje. Draugija buvo pasikvietus p. Juozą Vaičkų su jo artistais vaidinti. Vaidinta vieno akto Upton Sinclairo vaizdelis "Vagis" ir Petliuko vienaktinė juokažaislė "Neatmezgamas Mazgas". Vaidinimas buvo geras, tik ir naujoje Lietuvių Auditorijoje prisieina vaidinti "lietuviškai". Kad ir turėtum kuogeriausius norus ir stengtumei si duoti ką tik savyje turi, bet negali to padaryti kaip reikiant, nes pas mus tos scenos tai jau taip prastai padaromos, žmonės jau įpratę yra sakyti, kad "lietuviška', scena, nes mes, lietuviai, kaip Amerika stovi, neturėjome savos svetainės, kurioj butų kiek nors žmoniškesnė scena. Tas pats buvo ir čia.

Veikale "Vagis", vagio rolėj vaidino pats p. Vaičkus. Advokato Harvey rolėj vaidino, bei mėgino vaidinti, p. Kemešis. Jo žmonos rolėj vaidino p-lė Pola Tendžiulytė. J. Vaičkus su p-le Tendžiulyte vaidino be klaidų, be užmetimų; jie privertė ne vieną publikoje apsiašaroti. Advokato Harvey rolėj p. Kemešis nedavė tipo taip apsukraus advokato, kuris suktais budais nuskriaudė geležies liejiklos darbininką Jim Faraday. Jame nieko tokio nebuvo; atrodė, kad jis yra visai tolymas asmuo, tik pavaduoja advokatą, kad ne jam pačiam tas atsitiko, bet jis tik užtaria kitą.

Antru atvėju vaidino "Neatmezgamas Mazgas", vieno veiksmo juokažaislę. Čia jėjo: Kanapinskas — pats p. Vaičkus, jo duktė Marytė — p-lė Pola Tendžiulytė, jos meilužis Vijurkas — Krištupaitis, Burokienė — p-lė Odomaičiutė, Margelis girtuoklis — K. Šyrvis, žydas — Peika. Šis veikalas buvo sulošta lig kiek geriau, gal but kad tai komedija. Čia vis gi pasirodė, kad tuli nemokėjo savo rolių, o ypatingai tai p. Krištupaitis tarytum atidarė "kulkosvaidį". Tai dar pirmą kartą man tenka girdėti, kad lošėjas taip žodžiais barstytų. Mes turėjome tulą kalbėtoją, bet lošėjo dar neturėjome. Ir kokią teisę p. Krištupaitis turi maišyti savus žodžius veikalan? Tas jokioj scenoj nėra leistina.

Kiti dalykai davė tą, ką jie galėjo, nes prie tokios scenos, kokia dabar yra musų Auditorijoje, tai nepakenčiama: scena žema, be uždangos ir be šviesų. Gal but kad kada nors įtaisys tuos dalykus, bet dar reikės laukti, o kol sulaukšime jau ne vienam bus dirksniai suardyti.

Publikos vakare buvo nedaug. Maždaug šimtas žmonių. Nors publikos buvo ir tik šimtas, bet vis gi atsirado apie pustuzinis lietuviškų pien burnių, kurie vis laiks nuo laiko klykdavo lig indionai alkoholio paragavę. Atrodo, kad draugija Birutės Kalno turės nuostolių su šiuo vakaru.

Dviejų Metų Jubijėjus.

Ateinantį sekmadienį, kovo 15 d., Jaunoji Birutė apvaikščios dviejų metų sukaktuves savo naujai reorganizuotos darbuotės. Šiam savo jubilėjui jie rengia skanią ir pigią vakarienę Mildos abejose svetainėse. Tėvų komitetai pasiskyrstė darbus rengiasi priimti kaip didelius taip ir mažus svečius. Motinos nusitarė iškepti didelį piragą ir pastatyti ant jo dvi žvakes. Norima, kad to pirago užtektų kiekvienam. Visi rengiasi prie tos puotos. Apart vakarienės bus dar daug juoko, nes Juozas Uktveris apsiėmė prikrėsti daug "fonių". Visiems verta buti šioje puotoje. Bukite visi. Tie kurie manote, kad greitai lietuviai suamerikonės, ateikite ir pamatykite Jaunosios Birutės darbus.

Plė Pola Tendžiulytė su J. Birute.

Šiomis dienomis tapo pakviesta prie Jaunosios Birutės tvarkytojų skaičiaus ir p-lė Pola Tendžiulytė. Man rodos, ji paims lietuvių kalbos mokymą ir kartu su Uktveriu — scenos, žaismių ir šokių skyrius. Pereitą sekmadienį p-lė Tendžiulytė buvo jau su vaikais ir vaikai džiaugėsi, kad tokią gerą mokytoją gavo. Reikia pasakyti, kad p-lė Tendžiulytė žino gerai lietuvių kalbą, šokius ir lietuvių sceną. Laiminga Jaunoji Birutė gavusi ją savo tarpan.

Mašina turi proto daugiau negu žmogus?

Šiomis dienomis Raganius aplankė didžiulę kepyklą piragaičių — Sawyers Biscuit Co., prie 1029 W. Harrison gatvės. Šioje kepykloje dirba apie arti tukstančio darbininkų. Jie dirba dienomis ir naktimis, pasiskystę į eiles. Daug yra lietuvių, ypatingai merginų. Kompanija išleidžia pyragaičių 79 tonus į dieną. Geriausi įtaisymai mašinų gaminimui tešlos, formavimui ir automotiniais pečiais, kurie kas septynios minutės iškepa šimtus piragaičių. Aš esu matęs sistemas Sears Roebuck, Fordo, bet dar nebuvau matęs sistemos ir mašinų, kurios gamina valgomąjį daiktą. Žmogus to negali padaryti, ką mašina padaro. Mašina suminko tešlą, suploja, įtraukia į mašiną, kuri padaro formas ir čia įdedama į pečių, žmogus viską ką čia turi padaryti, tai tik prinešti prie mašinos ir įdėti į pečių. Jam nereikalingas jokis mokslas bei supratimas. Viskas yra nustatyta pagal laiką ir kiek spėk nuo mašinos atimti. Mašina net ir dėžes-boksus padaro — sukala. Kompanija turi 67 pardavėjus Chicagoje; iš tų pardavėjų du yra lietuviai — p. Bložis ir Kuzmickas. Jų teritorijos, pirmo — Bridgeportas, antro — Brighton Parkas. Vyriausiu kepėju — prižiūrėtoju yra p. Salerno, — italas, žinomas kaipo geriausias Amerikoje kepėjas. Pardavėjų užžiūrėtoju yra p. Thorbeck; kuris lietuviais yra patenkintas. Pardavėjas parduoda į sankrovas vieną dieną, sankrovininkas gauna pyragaičius ant rytojaus dar šviežius. Tai yra sistema, kurios dar nė viena kita kompanija neturi. Butų gerai, kad lietuviai, kurie žingeidauja tokiais dalykais, nueitų ir pasižiūrėtų į Sawyer Biscuit kompaniją. Vedėjai kompanijos yra mandagus ir visuomet gatavi patarnauti. Tos kompanijos išdirbiniai užvardinti "Crispo Biscuit." —Raganius.

A + A

PETRAS ZALANSKIS

Musų draugas persiskyrė su šiuo pasauliu palikdamas savo draugus ir pažįstamus labai gailingai. Aužiaus buvo 45 metų. Amerikoj išgyveno apie 25 metus. Paėjo iš Lietuvos Vilniaus rėdybos. Mirė 24 d. vasario; palaidota 26 d. vasario. Mirė McNaughton, Wis. ir palaidotas McNaughton, Wis. kapinėse. Laidotas buvo su bažnytinėmis apeigomis ir gražia tvarka.

D. B. Petrovicz,
Rhinelander, Wis.,
R. F. D. No. 3.

Pakrikėliai

Ar Chicagos lietuvių moterys ateis pažiurėti to veikalo?

Delto sakau Chicagos moterys ateis pažiurėti, nes tas veikalas atvaizdina moterų kovą ženybiniame gyvenime. Čia tas veikalas vaizduoja nepaprastą meilę, ir kerštą. Veikalas yra keturių aktų, savyje turi griaudžių

(Tąsa ant 8-to pusl.)

LIETUVON

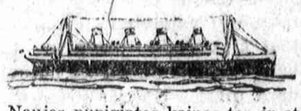

Naujos nupigintos kainos ten ir atgal 3 klesoj iki Kauno ir atgal $203 iki $215, pagal laivą.

GERA NAUJIENA. Naujas S. V. įstatymas pavelija atlankyti Tėvynę ir buti metus, paskui be kliučių grįžti Amerikon nežiurint kvotos.

Musų dideli laivai milžinai, kaip MAJESTIC, didžiausias pasauly, OLYMPIC, LAPLAND, PITTSBURGH siulo greitą kelionę į Cherboug, Southampton, Antwerp. Daug laivų išplaukia kas savaitė.

Visi musų 3-čios klesos keleiviai gauna atskirus kambarius dviems, keturiems ar šešiems žmonėms. Patogumai, puikus maistas ir mandagumas.

Kreipkitės prie mus vietinių agentų arba

WHITE STAR LINE
RED STAR LINE
127 So. State St., Chicago, Ill.

JAUČIAMA SAUGUMAS VARTOJANT SWAMP-ROOTĄ.

Suprantama, jautiesi esąs saugus, kuomet žinai, kad vaistas, kurį rengiesi vartoti, yra absoliučiai tyras ir neturi jokių kenksmingų, ar paprotį įvarančių gyduolių.

Tokiu vaistu yra Dro Kilmero Swamp-Rootas, inkstų, kepenų ir pūslės vaistas.

Ta pati tyrumo, stiprumo ir puikumo norma yra išlaikoma kiekvienoj Swamp-Rooto bonkoj.

Jis yra mokslišką sudarytas iš augmeninių žolių.

Jis nėra stimulas ir yra imamas šaukšteliniais ymiais.

Jis nėra rekomenduojamas nuo visko.

Jis yra didelis padėjėjas gamtai sumažinti ir pergalėti inkstų, kepenų ir pūslės ligas.

Prisiektinis tyrumo pareiškimas su kiekviena Dro Kilmer Swamp-Rooto bonka.

Jei reikalauji vaisto, turi turėti geriausią. Pardavinėjama visose aptiekose dviejų dydžių bonkose, vidutinio ir didelio.

Tačiau, jei norėtum pirma pabandyti šitą didįjį preparatą, prisiųsk dešimts centų Dr. Kilmer & Co., Binghamton, N. Y., o gausi pavyzdinę bonką. Rašydamas nepamiršk paminėti šito laikraščio.

Atydai Lietuvių

Vienuolyno arba Marquette Parko ir Brighton Parko apielinkių nuo dabar NAUJIENOS yra išnešiojamos reguliariai kasdien kiekvienam skaitytojui.

Norintieji užsisakyt kreipkitės pas

S. A. VASILIAUSKĄ
3434 W. 65 Street,
Republic 4876

Pilniausia garantija už siunčiamus pinigus Lietuvon, duoda Naujienos.

Seni Žmonės Nukamuoti Rupesčiu, Atranda Didį Palengvinimą

Nuga-Tone

Jis Atlieka Darbą ir Atlieka Jį Greitai

Yra tukstančiai atrandančių stebėtiną palengvinimą vos į keletą dienų. Nuga-Tone gražina gyvumą, veikmę ir pajiegą jų nudėvėtiems nervams ir muskulams. Budavoja raudonąjį kraujį, stiprius, pastovius nervus ir stebėtinai padidina jų patvarumą. Suteikia gaivinantį miegą, gerą apetitą, puikų žlebčiojimą pastovų vidurių veikimą, apščiai entuziazmo ir ambicijos. Jei Jųs nesijaučet kaip reikiant, tai pats del savo gerovės pabandykit jį. Jis nieko Jums nekainuoja, jei Jųs neturėtumėt iš jo palengvinimo. Jis yra priimnus imti ir jųs tuojau pradėsit jaustis geriau. Jei Jusų gydytojas dar jums neužrašė jo, tai tuojaus eikit pas Jusų aptiekorių ir nusipirkit bonkutę Nuga-Toneč Nepriimkit įkaito. Imkit jo per keletą dienų ir jei Jųs nesijausit geriau, neatrodysit geriau, tai nunešk likusią pakiuko dalį pas aptiekorių ir jis sugrąžins Jums Jusų pinigus. Išdirbėjai Nuga-Tone, taip gerai žinodami ką jis padarys del Jusų, įsako visiems aptiekoriams garantuoti jį ir sugrąžinti Jusų pinigus jei butumėt neužganėdintas. Rekomenduojamas ir parduodamas per visus aptiekorius.

DR. VAITUSH, O. D.

LIETUVIS AKIŲ SPECIALISTAS

Palengvins akių įtempimą, kuris esti priežastimi galvos skaudėjimo svaigimo, akių aptemimo, nervuotumo, skaudamą akių karštį, atitaiso kreivas akis, nuima kataraktą, atitaiso trumparegystę ir toli regystę. Prirenka teisingai akinius Visuose atsitikimuose egzaminavimas daromas su elektra, parodančia mažiausias klaidas. Speciali atyda atkreipiama į mokyklos vaikus Akiniai nuo $4.00 ir augščiau

Val: 10 iki 8 v. Ned. 10 iki 1 p. p

1545 West 47th St.
Phone Boulevard 7589

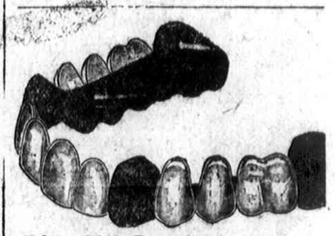

Lietuvių Dentistas patarnaus geriau.

Traukimas dantų be skausmo. Bridge geriausio aukso. Su musų pleitom galima valgyti kiečiausią maistą. Garantuojame visą savo darbą, ir žemas musų kainas. Sergėkite savo dantis, kad nekenktų jusų sveikatai.

1545 West 47th Street
Netoli Ashland Ave.

Health Service Institute

Specialistai —

Venerinių ligų. Vartojame Europinį gydymo budą. Taipgi gydome ligas inkstų, skilvio, plaučių ir širdies.

DR. A. A. BIENIEWSKI
Instituto užvedzda
1553 W. Division St.
Ofiso valandos: 10-12, 2-5, 6-9.
Tel. Brunswick 1717

For BILIOUSNESS

Vartokite BEECHAM'S PILES jos pagelbsti nuo kepenų, skilvio ir viduriavio ligų. Pagelbsti išvalyme odos. Nėra jose Calomel Pirkit nuo jųs aptiekorius 25c. ir 50c. bakselis

BEECHAM'S PILLS

Mr. I. Knowitt — Lights don't have to possess brains to go out! — By Thornton Fisher

Lietuvių Rateliuose.

(Tąsa nuo 7-to pusl.)

net iki ašarų privarančių, o kartais ir juoko scenų. Veikalas dar pas lietuvius nematytas, čia Amerikoje. Lietuvoj jis buvo statytas keletą kartų ir visuomet ten publikos buvo pilna. Ypatingai tai dailioji lytis; jos budavo tiek daug, kad jau vyrams nebudavę kur nė atsisėst:. Sedynės buvo užimtos moterų, o vyrams priseidavo visuomet stovėti.

Pats veikalas yra imtas iš rusų kalbos. Gerai padarytas vertimas, suprantama mums prasčiokams kalba. Ypatos veikale: Petras Pakrikėlis, daktaras, kuris myli dvi moteris, yra vedęs žmogus. Kas jam gera, jis daro taiu, kaip jam patinka, važinėja su kita motere į užrubežį geriems laikams praleisti, bet jeigu jo moteris pasikalba iš nuobodžio su kitu vyrišku, tai tuoj jis ją bara ir primeta visokius daiktus ir neištikimumą. Asta, jo žmona, dailę mylinti, be meilės ištekėjusi už Petro, bet visuomet nori buti ištikima vyrui. Aleksandra, motina, norinti vis savo marčią pamokinti, kad reikia vyro klausyti. Valentina Žaizdžiutė, mergina iš prastų namų, bet kad buvo daili, aristokratai paėmė ją savo "globon" ir ji ant galo tampa "draugė" generolo. Adomas Storulis, generolas, užlaikytojas Valentinos Žaizdutės, senas, bet mylintis jaunas moteris. Vladas Gintautas, dailininkas-filozofas, įsimylėjęs į Astą. Povilas Vijurkas, advokatas, megina prikalbėti, kad moterys turi jį mylėti. Barbora Sluogienė, buvusi geroj tarnystėje, paskirta generolo sušnipinėti visus jam reikalingus dalykus namuose Žaizdutės. Adelė, kambarinė. Stasys, tarnas. Marytė Pakrikėlių kambarinė.

Šiame veikale vaidina. Petrą Pakrikėlį vaidins Juozas Uktveris, Astą — p-ia Petronėlė Petraičiutė-Miller, Aleksandrą — p-ia Marė Dundulienė, Valentiną Žaizdutę — p-lė Pola Tendžiulytė, Adomą Storulį — pats p. J. Vaičkus, Vladą Gintautą — Budrys, Povilą Vijurką — Kasparaitis. Adelę — Klimaitė, Stasį — Kareiva, Marytę — Adomaičiutė, Sluogienę — Kemežienė.

Repeticijos eina visame įsisiubavime. Artistas Vaičkus dresiuoja visus mums jau žinomus lošėjus pagal savo norą ir skonį. Ir neįtikėtinai pas visus pasirodė didelis skirtumas nuo pirmesniųjų vaidinimų. Manoma, kad šį veikalą pastatys taip kaip, kad dar Chicagoje lietuviai nėra matę. Biletai visu smarkumu eina. Juos galima gauti Naujienose, jų skyriuose ir kitur. Rengkimės ateinančią subatą į Lietuvių Auditoriją, pamatyti Pakrikėlius. —f.

Amalgameitų apšvietos koncertas

Penktadieny, kovo 6 d., Ashland Auditoriume, Rubsiuvių Amalgameitų Unijos Bendroji Taryba surengė amalgameitų apšvietos koncertą.

Koncerto programą atidarius, pirmininkas paaiškino tikslą to apšvietos koncerto. Paskui simfonijos orkestra, vadovaujama Aleksandro Žukovskio, sugriežė kelioliką įvairios kompozicijos muzikalių gabalų. Orkestrai pritariant solistė Isabella Cline sudainavo Dell Acqua "Provincial Song".

Po to kalbėjo generalis unijos prezidentas Sidney Hillman. Hillman nupiešė visą dabartinę rubų išdirbystės krizinę padėtį ir darbininkų dabartines darbo sunkesnes sąlygas. Bet Hillmanas pabriežė, kad netolimoje ateityje kriaučių darbo sąlygos pagerėsiančios. Tik darbininkų šventa pareiga visuomet ir visų buti ant sargybos savo amalgameitų organizacijos reikalų, o labiausia tai, kad tarp darbininkų butų vienybė, solidarumas ir brolybė. Taipgi Hillmanas paaiškino, kad jau su rubų pramonės bosais unijos atstovai pradeda vesti derybas del padarymo naujos sutarties, nes senoji sutartis pasibaigs su gegužės mėnesiu. Dar Hillmanas užtikrinančiai pasakė, kad darant naują su bosais sutartį, darbininkų mokestis nebus numažinta, bet da unijos atstovams gal pasiseks nekuriose darbo šakose mažiau uždirbantiems darbininkams iškovoti didesnę mokestį.

Po kalbos Alfred Wallenstein ant viliančiales, sugriežė žydų iškilmingiausią religijinę giesmę, kurią žydai gieda tiktai per "Jonkiper" (naujus metus), tai yra — "Kol Nidre". Tas viliončėlistas sukėlė didelį entuziazmą ir publika jį išsaukė karštais aplodismentais dar pakartoti. Be to dar Verley Davis skambino ant arpos ir griežė simfonijos orkestras. Programą užbaigė simfonijos orkestras, sugriežiant maršą.

Koncerte dalyvavo keli tukstančiai darbininkų, bet da buvo daug tuščių sėdynių.

Ateinantį penktadienį, kovo 13 d., bus lietuvių 269 skyriaus susirinkimas. Visi lietuviai ir lietuvės ateikite į šį susirinkimą; bus daug naujų dalykų.

Grupė tikrų unijistų.

DU SYKIU ŠIOS MOTERIES GYVENIME

Lydia E. Pinkham'ę Vegetable Compound pagelbėjo jai ligoje į sveikatą.

Ellensburg, Washington. — "Kuomet aš pirmu sykiu pajutau esanti moteris, aš labai kentėjau kas mėnesį. Mano motina darė viską ką galėjo ir ji nuvedė mane pas kelis daktarus, jie tik b i s k į pagelbėjo. Mano motina kalbėjo su kita motere su tokia pat liga kaip mano ir ji pasakė jai apie Lydia E. Pinkham's Vegetable Compound. Motina nupirko man šešis butelius ir į pabaigą pirmo mėnesio man buvo daug geriau ir aš vartojau jas kol nepranyko mano skausmai. Kuomet aš ipsivedžiau mano pirmutinis kudikis turėjo didelius skausmus, taip kad aš negalėjau niekò dirbti. Aš pamislijau kiek daug gero man padarė Vegetable Compound kuomet aš buvau jauna, aš nuėjau į Pierier's Aptieką ir nusipirkau šešis butelius. Jos tikrai man pagelbėjo ir aš dar jas vartoju. Aš dabar esu sveika moteris ir aš negaliu užtektinai išgirti Lydia E. Finkham's Vegetable Compound. Aš atsakysiu visus moterų laiškus kurios klaus apie jusų gyduoles". Mrs. William Carver, R. F. D. No. 2, Ellensburg, Wash.

Nationally Priced
Branded in the Back

White House Model	Country Seat Model	Suburban Model	Community Model
$700	$615	$530	$450

GULBRANSEN
The Registering Piano

Tai yra geriausi Pianai pasaulyje, parsiduoda už fabrikos nustatytą kainą ant lengvų išmokėjimų.

JOS. F. BUDRIK
PIANŲ KRAUTUVĖ
3343 So. Halseted St.,
3327 So. Halsted St.,
Chicago.

Pranešimai

Ką, ką, kur, kaip ir kada rengia, veikia ar kviečia.

Lietuvių Socialdemokratų Rėmėjų Fondo narių susirinkimas įvyks ketvirtadieny, kovo 12, 1925, Naujienų name, 8 val. vakare. Draugai malonėsite neatbutinai atsilankyti, nes turim pasitarti kaslink sekančio draugiško vakarėlio. — **Valdyba.**

PRANEŠIMAI

ŠEIMYNIŠKA VAKARIENĖ

LSS 81 kuopa rengia šeimyniską vakarienę šeštadieny, kovo 28 d., Wicker Park svet., 2040 North Av. Pradžia 7:30 val. vakare. Įžanga $1 ypatai. Bus pagamintas skani vakarienė, gražus programas ir šokiai. Tikietus galima gaut Naujienose, 1739 S. Halsted St., Aušros knygyne, 3210 S. Halsted St. ir pas visus kuopos narius.

Kviečia **LSS 81 kuopa.**

Lietuvių Skyriaus (269) Amalgamated Clothing Workesr of America mėnesinis susirinkimas atsibus pėtnyčioj, kovo 13, 1925, 8 v. vak., 1564 N. Robey St. Visi šio skyriaus nariai butinai turit dalyvauti šiame susirinkime, nes yra daug svarbių reikalų.

A. M. Kadsel, rašt.

L. S. J. Lygos lavinimosi susirinkimas įvyks penktadieny, kovo 13, 8 v. vak., Raymond Chapel, 816 W. 31 St. Visi nariai ateikit ir atsiveskit savo draugus.

Apšvietos Komisija

"Pakrikėlių" repeticijos eina kasdien iki pat dienos lošimo, šeštadienio kovo 14. Pradžia repeticijų 7:30 val. vakare, p. J. Vaičkaus studijoje. Mildos svetainė, įėjimas iš šono-šale aptiekos. Lošimas Lietuvių Auditorijoje.

North Side. — "Karalaitė — tikroji teisybė" repeticijos įvyks pėtnyčioj, kovo 13 d., 8 v. vakare, M. Dundulienės bute, 1258 N. Wood St. Visi lošėjai malonėkit buti laiku. Perstatymą rengia Pirmyn Mišrus Choras kovo 21 d., M. Meldažio-svet. —**Komitetas.**

PRANEŠIMAS MOTERIMS

Naujienų koncerte likos palikta keletas moteriškų lietsargių. Kas palikote, kreipkitės į Naujienų Skyrių, 3210 S. Halsted St. Klauskit apie tai P. Miller.

ASMENŲ JIEŠKOJIMAI

IŠ ATSIBUVUSIO MASKARADO Baliaus vasario 24 dieną Lietuvių Auditorijoje yra padaryta stambi klaida — drabužių išduotojai per klaidą vietoje prasto moteriško kauto išduotas brangus kautas, pertai Draugystė Šv. Petronelės turi panešti didelį piniginį nuostolį — turi atlyginti už minėtą kautą. Todelgi nuoširdžiai meldžiame tos kuri paėmė per klaidą šitą kautą grąžinti, duosime $10.00 arba kurie žino kas turi taipgi malonėkite pranešti — duosime $10.00 dovaną.

Praneškite šiuo antrašu:

B. BYTAUTIENĖ,
911 West 33rd Street,

Phone Yards 3552.

PAIEŠKAU Teofilio Niemčauskio; pirma gyveno Detroit, Mich., paeina Kauno rėd., išaulių miesto. Turiu iš Lietuvos nuo brolio laišką. Atsiliepkite.

Kaz. Braževičius,
921 S. Sheridan Rd., Kenosha, Wis.

ĮVAIRUS SKELBIMAI

Tel. Yards 7282
BRIDGEPORT PAINTING & HDW. CO.
Malevojam ir popieruojam. Užlaikom malevą, popierą, stiklus ir t. t.
3149 So Halsted St.
J. S. RAMANČIONIS, Prez..

BAGDONAS BROS.
MOVING, EXPRESSING & COAL
PIANO MOVING EXPERTS
Long distance handling.
Turime daug metų patyrimą.
3406 So. Halsted St.
Phones: Yds 3408 — Blvd. 1969 res.

STOGDENGYSTĖ
Jusų stogų prataisymas užtaisomas ir garantuojamas už $4. Automobilių, trokų patarnavimas Chicagoj ir apielinkėj. Įstaiga 24 metų senumo. Didžiausia ir geriausia stogų dengimo įstaiga Chicagoj. Tik patyrę unijos darbininkai samdomi. J. J. Dunne Roofing Co., 3411-13 Ogden Ave., Phone Lawdale 0114.

F. J. YANAS
2805 West 63rd St.
Užlaikau Geležinių Daiktų:
Malevų ir kitų reikalingų daiktų prie namų. Geriausios malevos už žemiausias kainas. Kviečiu vietinius lietuvius atsilankyti, o aš suteiksiu teisingą patarnavimą.

Mes parduodame olselio kainomis visiems. Dasižinokite pas mus apie jusų plumbingą ir namų apšildymo reikmenis.
PEOPLES PLUMBING & HEATING SUPPLY CO.
490 Milwauke Av. Haymarket 1018
461 N. Halsted St. Haymarket 4221

Tel. Lafayette 5153-6438
RUBIN BROS
NAMŲ STATYTOJAI
3804 So. Kedzie Avenue
CHICAGO.

IŠRENDAVOJIMUI

RENDON 2 naujos kampinės krautuvės. Mažoji krautuvė yra gera del beauty parlor.
2735 W. 43 St.
Tel. Normal 1167

JIEŠKO KAMBARIŲ

JIEŠKAU gero kambario su arbe valgio, arti South Shore karų linijos ir 115 gatvės, Kensingtone arba Roselande prie laisvų žmonių.

K. Nevar
4345 S. Artesian Ave.
Tel. Lafayette 8870

SIULYMAI KAMBARIŲ

RUIMAS moteriai už dyką, turi apžiurėti ruimus, gali turėti ir mažą šeimyną. Matyti galima po 5 val. vakarais, 3544 So. Lowe Av., užpakalis, 2 lubos.

JIEŠKO DARBO

IEŠKAU darbo už bučerį; jaunas, apsukrus vyras, turiu apie metus patyrimo. Kam reikalingas meldžiu atsišaukti po 5 val. vak.
P. Butkus,
1704 Lorel Ave.
Tel. Mansfield 7982

REIKIA DARBININKŲ

MOTERŲ

MOTERŲ PARDAVINĖTOJŲ
Patyrusių prie generalio pardavinėjimo, kurios gali pardavinėti visose krautuvės departamentuose. Kurios gali kalbėti angliškai ir lietuviškai. Nuolat darbas, gera alga.
J. Oppenheimer & Co.
Ashland Ave. & 47th St.

JIEŠKAU moteries ar merginos dirbti prie virtuves Road Housyje, Willow Springs, Ill. Gera mokestis, valgis ir guolis.
Atsišaukite
CHAS. MAKUTENAS,
3464 Auburn Ave.
Boulevard 6541

REIKALINGA senyva moteris del prižiurėjimo 2-jų metų kudikio. Valgis ir kambarys ir mokestis. Atsišaukit po 5 val. vakare. Lafayette 1446, Fran. Perepečkienė.

REIKALINGA senyva moteris arba našlė prie prižiurėjimo mažos šeimynos. Valgis, guolis. Kreipkitės 2 lubos, užpakalis.
S. G. DIJOKAS
3150 So. Halsted St.

REIKIA DARBININKŲ

VYRŲ

REIKIA VYRŲ
DEŠRŲ
PRIKIMŠĖJŲ.
NUOLAT DARBAS.
Purity Packing Co.
3247 W. 47 St.

RAKANDAI

PARSIDUODA visokios rųšies rakandai. Turiu greit parduoti iš priežasties mirties.
Busiu namie visą dieną pėtnyčioj ir 8 vakare.
1631 So. 59th Ave.
Cicero, Ill.

PARDAVIMUI riešuto medžio valgomo kambario setas, rašymui stalas, Eclipes gasinis pečius. Mrs. F. Auhler, 711 W. 71 St. 2 apt. Tel. Vincennes 7094

PARDAVIMUI

GROJIKLIS PIANAS BARGENAS
Iš priežasties išvažiavimo iš Chicagos, parduosiu savo $800 vertes grojiklį pianą, su benčiumi, kabinet ir 138 rolių, tiktai už
$110
Priimsiu po $10 į mėnesį
812 W. 63 St.,
pirmas augštas,
Klauskite Mr. Klech piano

PARSIDUODA kriaučių šapa ir valymo krautuvė.
Kreipkitės
1609 N. Austin Ave

PARDAVIMUI bučernė ir grosernė, biznis išdirptas su 5 ruimais pagyvenimo. Nupirksit už prieinamą kainą.
Šaukit tuojaus
Lafayette 7624

PARDAVIMUI

PARDAVIMUI grosernė randasi puikioj vietoj, Taipgi prilaikom rukytos mėsos, 4 kambariai del pagyvenimo, barnė ir garadžius priguli prie grosernės, renda pigi, priežastis pardavimo, einu į kitą biznį.
4422 So. Honore St.

PARDAVIMUI delikatesen ir grosernė, naujos mados, pilnai prirengta, augštos rųšies rakandai ir daug stako, yra mėsos piaustytojas, Computing svarstykles, McGray Ice baksis, Display Ice baksis, elektrinis maliklis, cash registeris, ir t. t. Viskas puikiausia ką už pinigus galite nupirkti. Vartotas tiktai 3 mėnesius. Turi but parduotas bile už kokią kainą. Galima ir perkraustyti. Pastatysime ir sudėsime į bile kokią apielinkę.
734 W. North Ave.
Kampinis namas, 1 blokas į rytus nuo Halsted St.

PARDAVIMUI grosernė ir šiaip smulkių daiktų krautuvė; parduosiu pigiai. Atsišaukite greitai.
5924 Wentworth Ave.

PARSIDUODA grosernė; randas ant kampo geroj vietoj. Biznis gerai išdirbtas, kambariai pagyvenimui; renda nebrangi. Parsiduoda pigiai.
3500 E. Emerald Ave.
Tel. Yards 6410

BARGENAS arti naujos Auditorium. Parsiduoda valgykla, lietuvių apgyventoj apielinkėj. Biznis išdirbtas ir eina gerai. Parduodu, nes turiu du biznius.
3103 S. Halsted St.

PARDAVIMUI bekernė; parduosiu arba mainysiu ant loto; turi but parduota į trumpą laiką. Priežastis pardavimo — važiuoju ant ukės.
4530 S. Honore St.
Tel. Lafayette 8583

PARSIDUODA grosernė, ice cream, kendžių ir cigarų krautuvė. Biznis yra išdirbtas per daug metų. Lietuvių apgyventoj kolonijoj, prie parko. Pardavimo priežastis patirsit ant vietos.
4456 S. Hermitage Ave.

PARDAVIMUI delikatesen ir grosernė. Daromas geras biznis. Turi but parduota iš priežasties ligos. Renda $30 į mėnesį. Kambariai iš užpakalio.
544 W. 37 St.

RENDAI 2-jų kedžių barbernė. Renda pygi. Kreipkitės į Naujienų Skyrių,
3210 So. Halsted St.
No. 203

PARSIDUODA kendžių ir tabako krautuvė. Pardavimo priežastis — eina į kitą biznį.
1715 S. Jefferson St.

PARSIDUODA ledo, anglių ir expressing biznis. 2 arkliai ir du vežimai. Taipgi 4 kambarių rakandai.
2725 W. 16 St.
Tel. Rockwell 2936

NAMAI-ŽEMĖ

PARDAVIMUI didelis kampinis namas, geros įplaukos, namas naujas, geriausios konstrukcijos, pigiai parduosiu greitam pirkėjui, galit pamatyti pagal sutartį, lotas 50×125. Turiu vieną naują moderališką bungalow, 5 kambarių, 639 W. 87 Blvd., lotas 33×144. Pirkite nuo savininko ir sutaupykit pinigų. Taipgi galime pastatyti pagal norą namą. Savininkas, 5725 Ada St., Tel. Normal 5257

BARGENAS. Pardavimui moderniškas 8 kambarių murinis namas, 4 karų garažas, 5 kambarių flatas ant viršaus, 2 lotai. Taipgi 3 flatų moderniškas murinis namas. Atsišaukite rytą arba vakare po 6 val.
Tel. Lafayette 4640

NORTH SIDE. Pardavimui murinis namas, 6—4 kambarių flatai, rendos $140.00 kaina $12,500, yra elektra, toiletai.
Phone Diversey 1621

PARSIDUODA bizniavas namas, krautvė ir 4 kamb. pagyvenimui. Krautuvė tinka visokiam bizniui. 2958 Union Ave. Savininkas gyvena 3002 Emerald Ave.

PARSIDUODA murinis namas su bučerne ir groserne. Biznis išdirbtas, kitų biznių nėra arti. Nemokantį bučernės darbo išmokinsiu. Nepraleiskite šitos progos, tai yra bargenas.
Atsišaukite
2519 W. 43 St.

PARDAVIMUI

FARMOS PARDAVIMUI arba mainymui ant miesto praperčių; turiu keletą farmų, kurias parduosiu arba mainysiu ant miesto namų. Farmos randasi prie gerų kelių ir prie gerų marketų, kurių keletas čionai aprašysiu.

80 AKRŲ beveik visa dirbama žemė, su budinkais, gyvuliais ir visais įrankiais. Žemė visa lygi, molis su juodžemiu, ½ mylios nuo miesto, gražioj vietoj Illinois valstijoj. Kaina $8000.

65 AKRŲ, 60 akrų dirbamos, 15 akrų rugių, 10 akrų dobilų, geros tvoros, 6 rumų stuba, barnė vištininkas, grudinė corn crib ir garažas, 6 karvės, 2 arkliai, kiaulės, vištos ir visoki įrankiai. Upė bėga pro šalį, netoli nuo miesto. Kaina $6000.

60 AKRŲ visa dirbama žemė, juodžemis su moliu, labai derlinga, visi budinkai kaip nauji, tvoros geros, 2 geri arkliai, 5 melžiamos karvės, 1 veisinė kiaulė, 60 vištų, 6 akrai kviečių, 23 akrai dobilų, 1 akras žemuogių, labai puikus sodnas, netoli nuo miesto, tikrai puiki vieta. Kaina $6000.

Norėdami gauti gerą farmą visados kreipkitės prie Antano Bruzo, katras yra patyręs apie farmas ir vien tik su farmoms užsiima. Gausit tikrą ir teisingą patarnavimą. Norintieji farmų kreipkitės iki morčiaus 14 po num. 3122 S. Halsted St. O po 14 d. po num. 3331 S. Halsted St., Chicago 1 nauja vieta.

10 FLATŲ murinis namas, garu šildomas, moderniškas visais atžvilgiais. Netoli Vienulyno ir Marquette Parko. Labai paranku iki karų linijos ir krautuvių ir 12,000 sėdynių naujo teatro. Įplaukų $9,000 į metus. Išlaidų tiktai $5,400 įskaitant palukanus. Tiktai $12,500 arba $15,000 įmokėti. Pasimatykit su Mr. Frecin, lietuvis pardavinėtojas.
JORDAN & COMPANY
3203 W. 63 St. Tel. Prospect 0156

TIKTAI pagalvokite už $750 įmokėjus ir tiktai po $50 į mėnesį, įskaitant palukanas ir gegužio 1 galite kraustytis gražų nauja 5 kambarių murinį bungalow. Iš šono įėjimas, sun parloras furnace šildomas, gatves cementines ir ampokėtos, netoli 63 St. karų linijos, kaina tiktai $7250. Atsineškite depozitą. Tiktai 4 tokie like. Pasimatykit su Mr. S. Precin, lietuvis pradavinėtojas.
JORDAN & COMPANY
3203 W. 63 St. Tel. Prospect 0156

March 7 d. 1925

Naujienų Adm:

Jųs mano apgarsinimą patalpinote ne taip, kaip aš jums buvau prisiuntęs. Šitas apgarsinimas buvo talpintas 3 mėnesiai atgal. Todel šitas apgarsinimas turi buti atšauktas, o prisiųstasis turi tilpti.

Todel aš prisiunčiu originalę kopiją kaip turi buti talpinama.

PARSIDUODA FARMA

80 akerių už $2000, žemė ir budinkai. Gera barnė, veik nauja, 1 mylia ligi miestuko Luther, Mich. prie pat state kelio. Per lauką bėga upelis. Labai gera vieta del paukščių auginimo. Todel nepraleiskite geros progos; daugiau informacijų kreipkites prie
S. KLASTOW,
P. O. Box 2, Luther, Mich.

PARDAVIMUI vienas iš geriausių biznių ir namas. Auksinės mainos tam, kas netingės prižiurėti. Yra hotelis ir restauranas, vieta skersai kelio nuo stoties, 2 blokai nuo naujos prieplaukos, katrą greit pradės statyti, tada nuosavybė pakils iki dangaus ir kitokių visokių parankumų prieangiai. Teisingas pasiulymas bus priimtas. Taipgi mainysiu ant bungalow.
11446 Front Ave.
No. 4 Cottage Grove karai iki galui, ½ bloko į vakarus.

PARDAVIMUI 4 kambarių namas, cementinių pamatu, kieto medžio grindys visur, yra elektra, kaina $3,450, įmokėti $500, kitus lengvais išmokėjimais.
CORNELIA REAL ESTATE IMPROVEMENT CO.
6547 Irving Park Blvd.

BARGENAS

4 flatai už kainą 2 flatų. Rendos $3,120, kaina $18,500, cash $6,000. Geroje apielinkėje, 67 St., South Side.
10 flatų naujas namas, netoli 63 ir Kedzie, kaina $62,500, cash $15,000. Taipgi 2 flatai ir bungalow. Pašaukite.
TOM ADOMAITIS,
Tel. Dorchester 2704

BRIGHTON PARK
4 kambarių Cottage, 2 dideli lotai. Viskas įrengta, netoli 2 karų linijos, kaina $2850. Reikia biskį įmokėti, o kitus kaip rendą. Atsišaukite greitai. Pasimatykit su,
J. N. Zewert & Co.
4377 Archer Ave.
S. W. kampas Kedzie

PARSIDUODA 3 flatai 150×50. Parduosiu pigiai už cash ir ant išmokėjimo.
8814 Hauston Ave.
Tel. So. Chicago 0789

PARDAVIMUI bile kam kas gali užmokėti už pirmą morgičių, 2 flatų medinis namas. Tai yra geriausis pirkinys Chicagoj. Matykit savininką,
6342 So. Morgan St.

NAMAI-ŽEMĖ

Pavasarinis bargenas

FARMOS. Didžiausis pasirinkimas pasaulyje: kokių kas nori: didelių, mažų, pigių, brangių, gerų, labai gerų, vidutinių; tarpe jų randasi kelios net visai dykai. Parašyk man laišką ko reikalauji, o tamstai viskas bus pasakyta teisingai. Nuo kožno pirkimo arba mainymo tamsta sučėdysi nemažiau $1000. Aš galiu prirodyti keles dešimtis savo kostumerių, kurie yra jau pirkę ukes. Arba čia atvažiuok, o aš jumis apvažinėsiu ir aprodysiu apielinkę. Čia paminėsiu keletą bargenų. 100 akrų, žemė molis ir juodžemis, geri budinkai, yra 9 karvės, 3 arkliai, 10 avių, 2 kiaulės, sodnas, girios, mašinos, padargai, mažesni gyvuliai, paukščiai, kaina tik $6900, arti miesto. 96 akrai, budinkai kaip dvaro, yra elektra, šiltas ir šaltas vanduo, su visais įtaisymais, namas 12 kambarių, 2 didelės barnės, 60×86, kiti mažesni budinkai, 1 mylia į miestą, yra 20 karvių, 3 arkliai, 13 kiaulių, 12 avių ir paukščių, visokios mašinos, padargai visi nauji, kaina $85000. 80 akrų, geri budinkai, gera žemė, yra 5 karvės, 2 arkliai, kiti mažesni gyvuliai, mašinos, viskas tik $3800. 40 akrų, muro stuba, gera barnė, 1 mylia iki miesto, yra 7 karvės, 2 arkliai, 6 kiaulės, 200 vištų, geros mašinos, viskas tik $3200. Jei nori pigesnių, klausk
P. D. ANDREKUS
Real Eestate
Pentwater, Mics.

EXTRA BARGENAS

Greitam pardavimui 2 aukštų medinis namas, 1 štoras ir 3 flatai po 4 kambarius, ant kampo ir extra lotas prie šalies. Rendos $103.00 į mėnesį, vertas ir galima gauti daugiau, flatai šviežiai įtaisyti ir viskas gerame stovyje ir gera apielinkė South Side, arti Garfield bulvardo ir Halsted St. Kaina $9500.00 įmokėti $1000.00, o likusius $75.00 į mėnesį. Pardavimo priežastis — savininkas nori aplankyti Lietuvą. Atsišaukit greitai pas savininką.
GROCERY STORE,
6002 So. State St.
Tel. Wentworth 0612

APLINKYBIŲ priverstas parduoti iki 14 dienos kovo (March) savo keturių flatų bizniavą namą. Rendos nešą $105 į mėn. Yra vanos ir sinkos naujos mados visose flatose. Kas pirmas, tas pasinaudos. Kaina $8500. Pirmo morgičiaus yra nemokamo $3000 dar ant antrų metų. Kas pirks ir įneš visus cash dar nusileisiu. Šitokia proga jums tik pirma, taigi patirkite iš savininko.
A. KAIRYS,
3313 S. Halsted St.
Antras augštas.
P. S. Nevėliau kaip tik iki subatos.

TURIU naują murinį namą tarpe 50 Pl. ir Peoria St. — ant 4 pragyvenimų, po 3 ir 4 kamb. Pečiu apšildomas; yra elektra, gasas ir maudynė; rendos nešą į mėnesį $145. Mainysiu ant didesnio namo Marquette Manor. Savininkas.
6951 S. Union Ave.
Tel. Englewood 8137

MORTGEČIAI —PASKOLOS

ANTRI MORGIČIAI
Suteikiami ant 6% palukanų. Taipgi perkame Trečius Morgičius ir kontraktus.
INTERNATIONAL INVESTMENT CORPORATION
3804 South Kedzie Ave., Lafayette 6738.

MOKYKLOS

Specialiai Kursai Dressmaking ir Millinery
Reguliariai kursai Drafting, Designing, Tailoring ir Dressmaking. Lengvais išmokėjimais. Didelis numažinimas kainose.
VALENTINE DRESSMAKING COLLEGE
2407 W. Madison, Chicago, Ill.
Phone Seeley 1643
M. E. HUTFILZ, Manager

ŠTAI JUSŲ LAIMĖ
Išmokiname Anglų Kalbos, Lietuvių Kalbos, Aritmetikos, Gramatikos, Knygvedystės, Stenografijos, ir kitų mokslų. Musų mokyklos nauja sistema stebėtinai greitai užbaigiama pradinį mokslą į devynis mėnesius; augštesnį į dvyliką mėnesių. Amerikos Lietuvių Mokykloje jau tukstančiai lietuvių įgijo mokslus, — šiandie jie yra laimingi! Čia kiekvieną žmogų kad ir silpniausio proto padaroma milžinu! Rytojaus nelaukite, ateikite šiandien pasikalbėti apie mokslo sąlygas, tas jums nieko nekainuos.
Amerikos Lietuvių Mokykla
J. P. Olekas, Mokyklos vedėjas,
3106 S. Halsted St., Chicago, Ill.

POPIERAVIMAS
Malevojimas, moldinimas, greinavimas, scenarijos paveikslutoas malemas, scenarijos paveikslutoas malevojimas, show card rašymas, klesos panely, sereddje ir pėtnyčios vakarais. Išmokite gerai apmokamą amatą į trumpą laiką. Atdara kasdien nuo 8 ryto iki 9:30 val. vakare. Subatoje ir nedėlioje iki 6 val. vakare.
Superior Sign School
2139 So. Wabash Ave.,
Calumet 5093