This issue consists of 2 parts

The First and Greatest Lithuanian Daily in America

NAUJIENOS
THE LITHUANIAN DAILY NEWS
PUBLISHED BY THE LITHUANIAN NEWS PUB. CO., INC.
1739 South Halsted Street, Chicago, Illinois
Phone Roosevelt 8500 Nigth Phone Roosevelt 3073
Pirmas ir Didžiausias Lietuvių Dienraštis Amerikoje

NAUJIENOS
The Lithuanian Daily News

Entered as second-class matter March 7, 1914 at the Post Office at Chicago, Ill., under the Act of March 3, 1879

Ši laida susideda iš 2 dalių

The First and Greatest Lithuanian Daily in America

NAUJIENOS
THE LITHUANIAN DAILY NEWS
PUBLISHED BY THE LITHUANIAN NEWS PUB. CO., INC.
1739 South Halsted Street, Chicago, Illinois
Phone Roosevelt 8500 Nigth Phone Roosevelt 3073
Pirmas ir Didžiausias Lietuvių Dienraštis Amerikoje

VOL. XVII Kaina 3c Chicago, Ill. šeštad'enis, Vasaris-February 22 d., 1930 No. 45

Bankininkai Rokiškio Byloj Nubausti

Pralotas Labanauskas Taipjau Rastas Kaltas

Septyni klerikalų Ukininkų Sąjungos šulai gavo nuo vienų iki 2 metų 3 mėnesių sunkiųjų darbų kalėjimo ir sumokėti 202,518.17 litų civilio ieškinio

Gautos iš Kauno "Lietuvos Žinios" vasario 7 dienos leidiny praneša, kad klerikalų Ukininkų Sąjungos Rokiškio bankininkų byloj, kurios aprašymas eina "Naujienose", teismas vasario 6 dieną paskelbė sprendimą. Septyni kaltinamųjų tapo nubausti sunkių darbų kalėjimo terminais ir sumokėti civilio ieškinio bendrai 202,518.17 litų sumai.

Kauno laikraštis rašo:

Vasario 6 d. po pietų visa Naujoji gatvė, kurioje randasi teismo salė, užtvino žmonėmis. Gana erdvi teismo salė, nemažesnė laukiamoji salė sausakimšai prisigrudo publikos.

Kas tik gyvas, visi stengėsi patekti teismo salėn.

Pagaliau 17 val. 45 min. Teismas paskelbė sprendimą, kuriuo **Pranas Mačiulis, Ant. Raupis, Juozas Plevokas, Gasparas Repšys, Juozas Lesevičius, Vladas Kurkys, Jonas Zingbergas ir pralotas Labanauskas pripažinti kaltais ir nubausti:**

Antanas Raupys ir Pranas Mačiulis — 1 metais 15 dienų sunkiųjų darbų kalėjimo, iš kurių išskaityta 7 mėn. iškalėti prieš teismą.

Gasparas Repšys ir Juozas Plevokas: 1 met. 6 mėn. sunkiųjų darbų kalėjimo, iš to išskaitant 7 mėn. atkalėtus.

Juozas Lesevičius: 1 mt. 6 mėn. s. d. k. (Jis prieš teismą buvo laisvas, dabar, valstybės gynėjui prašant, prie jo pristatyta sargyba).

Vladas Kurkys: 2 met. 3 mėn. s. d. k. — iš to išskaitant atsėdėtą laiką — 2-jus metus.

Jonas Zingbergas: 1 mt. 1 mėn. 15 d. s. d. k., atskaitant iškalėtą laiką — 8 mėn.

Pralotas Labanauskas: 3 mėn. sąlyginio arešto. Jeigu per 2-jus metus nenusikals — jis nuo bausmės bus atleistas.

Antanas Trimakas: — išteisintas.

Nuteisti visi iš įvairių str. str. Baudžiamojo Statuto. Nuteistiesiems, išskiriant Labanauską, susiaurintos teisės su pasekmėmis iš Baudž. St. 28 ir 30 str. str.

Teismo išlaidos sudėtos solidariai visiems nuteistiesiems.

Visiems nuteistiesiems, išskiriant Plevoką ir Repšį, buvo pritaikinta 1929 mt. gegužės 15 d. amnestijos įstatymas § 4.

Civilinis ieškinys iš Mačiulio, Raupio ir Zingbergo priteistas 142,507 lt. sumoje. Iš Repšio ir Zingbergo — 51,346 lt. 92 ct., iš Zingbergo — 1,-785 lt., iš Raupio — 4,650 lt., iš Raupio ir Zingbergo — 2,-229 lt. 25 ct. Kiti civ. ieškiniai, jų tarpe SSSR atstovybės atmesti.

Visiems nuteistiems kardomoji priemonė paskirta po 10,-000 litų, išskiriant pralotą Labanauską.

Motivuotas sprendimas bus paskelbtas vasario 20 d. Panevėžio mieste.

Bruzdėjimas del antireliginės kampanijos sovietų Rusijoj

Ryšy su kilusiais užsieniuose protestais prieš sovietų valdžią del jos vedamos antireliginės kampanijos, telegramos praneša šitokių, trumpai, žinių:

VARŠUVA. — Rabinai apeliuoja į Jungtines Valstybes gelbėti daugiau kaip dvidešimt Minsko žydų dvasininkų, kurinos bolševikai rengiasi sušaudyti.

BERLYNAS. — Žydų bendruomenė rengia milžinišką protestą prieš bolševikų rengiamą rabinų ir kitų žydų vadų skerdynę.

LONDONAS. — Lordų rumuose buvo aštriai smerkiama sovietų vedama antireliginė kampanija. Lordas Birkenhead pareiškė, kad stačiatikių bažnyčios metropolito Sergiejaus vardu paskelbtas dokumentas esąs "begėdiškas ir nevykęs falsifikatas."

MASKVA. — Sovietų valdžia įspėja Angliją "nekišti nagų" į privatinius sovietų dalykus. Sovietų organas Izviestija pareiškia, kad Anglija galinti daryti ką tinkama, bet sovietų valdžia savo politikos su religija nekeisianti.

BUCHARESTAS. — Rumanija nerimauja del pranešimų, kad sovietų Rusija mobilizuojanti raudonąją armiją į Rumanijos pasienį.

OMSKAS, Sibiras. — Omsko apygardoj dar keturios bažnyčios tapo uždarytos.

Mirė kartuvėse už krautuvninko nukovimą

WEATHERSFIELD, Conn., vas. 21. — Valstijos kalėjime čia tapo pakartas Frank Dibattista, 26 metų amžiaus, nuteistas mirti už nužudymą Hartforde krautuvininko S. Kamaroffo.

Pakorė moteriškę už rančininko nužudymą

FLORENCE, Ariz., vas. 21. — Šiandie mirties bausme buvo nubausta dar pirma Arizonos valstijoj moteriškė, Mrs. Eva Dugan. Ji buvo pakarta už nužudymą 1927 metais vieno Tucsono rančininko (gyvulių augintojo), A. Mathiso.

Bolševikų žvalgyba Minske rengiasi sušaudyti 20 rabinų

Vilniaus ir Varšuvos žydų dvasininkai atsišaukia į pasaulį, prašydami pagalbos pasmerktiems

VARŠUVA, vas. 21. — Rabinas Izral Šapiro gavo žinią, kad bolševikai pasmerkė sušaudyti daugiau kaip dvidešimt Minsko miesto ir apygardos rabinų, kurie buvo sovietų slaptosios žvalgybos [čekos] pracitą šeštadienį areštuoti del jų "kontrrevoliucinių darbų."

Kai tik ta žinia buvo gauta, Varšuvos rabinų delegacija tuojau nuvyko pas Jungtinių Valstybių konsulą ir prašė, kad jis darytų žingsnių pasmerktiems gelbėti.

Tokią pat žinią gavo ir Vilniaus rabinas Grodzenskis, kuris tuojau išsiuntinėjo žydų bendruomenėms ir rabinams įvairiuose kraštuose telegramas, maldaudamas pavartoti visą savo įtaką, kad skerdynė Minske neįvyktų.

NEW YORKAS, vas. 21. — Dr. Cyrus Adler pranešė, kad jis gavęs kablegramą iš rabino Grodzenskio, Vilniuje, pranešančią apie bolševikų rengiamą Minske skerdynę ir prašančią pagalbos.

Chautemps sudarė Francijos kabinetą

PARYŽIUS, vas. 21. — Camille Chautemps, radikalų socialistų [liberalų] vadas, kuriam prezidentas Doumergue pavedė suorganizuoti naują vyriausybę vietoj premjero Tardieu atsistatydinusio kabineto, šiandie pranešė savo darbą nuveikęs. Naujo kabineto sudėtis tokia:

Premjeras ir vidaus reikalų ministeris — Chautemps.
Užsienių reikalų — Briand.
Teisingumo — Steeg.
Finansų — Dumont.
Karo — Besnard.
Laivyno — Sarraut.
Prekybos laivyno — Danielson.

Sušaudymai Rusijoj

LONDONAS, vas. 21.—Daily Mail korespondentas Taline praneša, kad sovietų Rusijoj, palei Estijos sieną, bolševikai vieną kaimą visai sudegino, o aštuonius ukininkus sušaudė del to, kad jie nenorėjo savo grudų atiduoti sovietų policijai.

Maskva nugina pranešimus apie žydų šaudymą

MASKVA, vas. 21. — Maskva oficialiai nugina pranešimus, kad keletas suimtų Minske rabinų tapę sušaudyti.

[Atlantic and Pacific Photo]

Redwood City, Cal. — Naujos konstrukcijos lėktuvas, kurį išrado R. V. Norris

Žvėriškas Stalino kerštas Trockiui

Numarino kalėjime Trockio dukterį už jos tėvo atsiminimus apie Maskvos diktatorių

BERLYNAS, vas. 21. — Vokiečių kairiųjų komunistų-trockistų laikraštis Berlyne gavo iš Maskvos pranešimą apie tai, kaip diktatorius Stalinas žvėriškai atsikeršija Trockiui už jo memuarus (atsiminimus), kurie neseniai buvo išleisti ir kuriuose Trockis, be kita, pasakoja apie Staliną nemėgių diktatoriui dalykų. Stalinas be jokio pamato areštavo dvi Trockio dukteris ir sukišo į kalėjimą. Viena jų, kuri sirgo džiova, kalėjime mirė. Antroji dabar kalėjime sunkiai serga. To negana, Stalinas, taipjau be jokio pamato, areštavo ir liko kalėjime abudu Trockio žentu.

Prekiautojų areštai

Per pastaras kelias dienas Maskvoj areštuota daugiau kaip 200 privatinių prekiautojų, vadinamų "nepmanų." Leningrade, iš dar buvusių 2400 privatinių krautuvininkų, dabar beliko tik 270. Visi kiti buvo "likviduoti."

Lietuvos žydai užgauti Pietu Afrikos imigracijos įstatymu

Žydų telegrafo agentura praneša iš Kauno, kad Lietuvos žydai esą labai susirupinę del žinių, jogei Pietų Afrikoj bus įvestos kvotos imigrantams iš rytų Europos kraštų, nes pastaruoju laiku dauguma žydų emigracijos iš Lietuvos plaukė į Pietų Afriką. Pastarajai dabar priėmus kvotų įstatymą, beveik visa emigracija iš Lietuvos į Pietų Afriką bus sustabdyta.

Žydų padėtis Lietuvoj, pasak žydų telegrafo agenturos, kasdien einanti blogyn. Darbo nėsą. Smulkųs amatininkai ir prekiautojai skurstą, galo su galu negalėdami sudurti, ir jei dar jiems busią uždarytos durys į Pietų Afriką, tai žydų buklė Lietuvoj dar labiau pablogėsianti.

Rabinas Šapiro, dabar keliaująs į Ameriką Kauno žydų bendruomenės reikalais.

Lietuvoj vėl vienas nuteistas sušaudyti

Pasmerktas mirti komunistas Kagan kreipėsi į Smetoną, prašydamas susimilimo

KAUNAS, vas. 21. — Teismas pasmerkė mirties bausmei Šolomą Kaganą, žydą, kuris buvo kaltinamas del komunistinės propagandos Lietuvoje.

Pasmerktasis padavė prezidentui Smetonai malonės prašymą ir manoma, kad mirties bausmė jam bus pakeista kalėjimu iki gyvos galvos.

Lenkai ginas neatiminėję stačiatikių bažnyčių

VARŠUVA, vas. 21. — Del Maskvos metropolito Sergijaus pareiškimo užsienių spaudos korespondentams, kad Lenkijoj buvę atimta 500 stačiatikių bažnyčių, lenkai pareiškia, kad tai esanti netiesa. Jokios pravoslavų bažnyčios katalikai Lenkijoj neatėmę, jie atgal atsiėmę tik keletą katalikų bažnyčių, kurias savo laikais Rusijos carai buvę atėmę iš katalikų ir pavertę jas cerkvėmis. Metropolito Sergiejaus pareiškimas tad esąs grynas prasimanymas.

Streikuojantieji maisto darbininkai sudaužė New Yorko kafeteriją

NEW YORKAS, vas. 21. — Apie penkiasdešimt streikuojančių maisto darbininkų, tariamai Amalgamated Food Workers unijos narių, šiandie pietų metu puolė Benrod kafeteriją 7-toj Ave. ir viską viduj sudaužė. Daužytojų tik vienas pavyko policijai suimti, visi kiti pabėgo.

Policistas nušovė taksi streiklaužį

PITTSBURGH, Pa., vas. 21. — Per taksi šoferių streiko riaušes čia pracitą naktį buvo nušautas vienas streiklaužis, William Dreibhold, 24 metų amžiaus. Nušovė jį policininkas W. Harrison, del to kad Dreibholdas, smarkiai lėkdamas su savo automobiliu, mažne suvažinėjęs policininką ir, šaukiamas sustoti, nesustojęs.

Klerikalų Ukininkų Sąjungos Bankininkų Byla Rokišky

(Tęsinys)

ROKIŠKIS, s. 30 ["L. A."].— Šia proga prokuroras teiravosi dar, ar Januškevskiui ir daugiau kas kyšių bandę duoti Lietuvoje. Liudininkas atsakė, kad grynais pinigais kyšių jam siulę nevieną kartą Rusijoje, o Lietuvoje tai buvęs pirmas atsitikimas. Kyšys ne grynais pinigais, o čekiu Januševskiui čia pasitaikęs pirmą kartą iš viso jo gyvenime.

Kyšio ekspertui Zametui istorija tokia:

Liudin. Zametą pakvietę buti valstyb. apdraudimo įstaigos ekspertu. Kitą rytą anksti atėjęs pas jį į butą Gordonas ir prašęs parodyti ekspertyzoje tiek prekių buvus sudegusiam sandėly, kiek banko valdyba buvo jų nurodžius. Už tai pasiulė duoti Zametui 5,000 litų. Zametas į tai neatsakęs nei teigiamai, nei neigiamai. Gordonas tada pažadėjęs už pusantros valandos sugrįžti. Zametas pažiurėjęs dar, kur Gordonas iš jo eis. Paskutinysis nuėjęs į ukininkų s-gos banko bustą. Zametas tada parsivedęs dvejetą kaimynų liudininkų. Po pusantros valandos Gordonas atnešęs jam pusantro tukstančio litų ir pažadėjęs kitus kiek vėliau, bet butinai dar prieš ekspertyzos posėdį atnešti. Zametas tada pašaukęs kitam kambary paslėptus sakytus du liudininkus, ir Gordonas buvęs tuo budu sugautas.

Teisėjams ir ypač prokurorui daug laiko tenka sugaišti dar ir

Liet. kooperacijos b-vių s-gos dviejų vagonų cukraus painiai istorijai išaiškinti.

Butent, kaip vakar liudininkai parodė, degant ukininkų s-gos banko sandėliui jau pat gaisro vietoje buvęs tuo metu Liet. kooperacijos b-vių s-gos Rokiškio skyriaus vedėjas teisiamasis Lesevičius pasigyręs, kad tame sandėly degą ir jo s-gos sukrauti du vagonai cukraus. Vėliau Liet. kooper. b-vių s-ga pareikalavusi iš valstyb. apdraudimo įstaigos atlyginti už neva tame sandėly sudegusius du vagonus cukraus.

Tuo tarpu liudin. Maciejauskas vakar teismui pareiškė, kad teisiamasis Plevokas, kaipo Liet. kooper. b-vių s-gos buhalteris, privatiškai patikrinęs s-gos knygas ir Maciejauskui pareiškęs, niekur neradęs pažymėta, kad tie du vagonai cukraus butų buvę sukrauti į tą sandėlį.

(Toliaus bus)

Baltgudžių ukininkų bėgimas iš sovietų rojaus

VARŠUVA, vas. 21. — Del nusavinimo ukininkų žemių sovietų kuriamiems "kolchozams" (kolektyviams ukiams), sovietinės Baltgudijos ukininkai bėga į Lenkiją su viskuo, ką tik gali su savim pasiimti, dagi su ukio padargais ir gyvuliais. Per pastarą savaitę į Lenkiją atbėgo aštuoniasdešimt baltgudžių ukininkų.

Meksikiečiai planavę nužudyt Hooverį

MEKSIKOS MIESTAS, vas. 21. — La Prensa pranešimu, San Luis Potosi policija sučėmus vieną jauną meksikietį, Vincente Aurrecochea vardu, pas kurį buvęs rastas laiškas iš Nicolos Acostos, Jungtinėse Valstybėse gyvenančio Meksikos studento. Iš laiško esą matyt, kad buvęs rengiamas sąmokslas nužudyt prezidentą Hooverį.

Rusai ieško vietos kolonijai Meksikoje

TAMPICO, Meksika, vas. 21 — Iš Jungtinių Valstybių atvyko į čia rusų delegacija pasiteirauti, ar nebutų galima kolonizuoti Tampico stiry keletą tukstančių rusų emigrantų, gyvenančių dabar Jungtinėse Valstybėse ir Kanadoje.

PINIGAI LIETUVON

Telegrama galima pasiųsti į labai trumpą laiką už labai žemą kainą — tik 50 centų.

Siųsti pinigus per Naujienas yra labai saugu, nes Naujienos apsaugoja Jusų pinigus savo turtu ir savo geru vardu.

Naujienų ofisas atdaras nuo 8 ryto iki 8 vakaro. Sekmadieniais nuo 9 ryto iki 1 po piet.

NAUJIENOS
1739 So. Halsted St., Chicago, Ill.

ORAS

Chicagai ir apielinkei federatis oro biuras šiai dienai pranašauja:

Nenusistojęs oras; gali but lietaus; šalčiau po pietų ar apie pavakarį; vidutiniai pietų vakarų vėjai.

Vakar buvo šilčiausia diena, kokia kada Chicagoj buvo kovo 21 dieną. Ryto meto minimum 47° temperatura, 2—3 valandą po pietų pakilo iki 67° F.

Šiandie saulė teka 6:38, leidžiasi 5:30. Mėnuo teka 2:57 ryto.

IMPERFECT IN ORIGINAL

1929 metų technikos laimėjimai ir projektai

1929 metai [illegible]ikos srity pasižymėjo di[illegible]laimėjimais ir dar didesni[illegible]ektais, kurie gal artimi[illegible]netais virs tikrenybe.

Iš laimėjim[illegible]oj vietoj tenka pastatyt[illegible] garsinę kino filmą, t. y. išradimas, kaip nufotografuoti garsus ir juos iš fotografinės plokštelės vėl paversti atgal garsais. Ši problema, kuri prieš kelis metus buvo laikoma nejvykdomu dalyku, fantazijos padaru, per 1929 metus galutinai išspręsta, su aukštu tobulumo laipsniu. Šiandien garsinės kino filmos jau plačiai demonstruojamos užsieny, iš kur šiais metais atkeliaus ir Lietuvon. Greta su garsų fotografavimu tenka pastatyti būdą per radio perdavinėt paveikslus. Ir šis išradimas 1929 m. buvo žymiai pastumėtas pirmyn.

Iš nejvykdytų 1929 metais sumanymų reikia pirmiausia paminėti ruošimąsi paleisti į dangaus erdves rakietą. Per ištisus 1929 metus visų kraštų spaudoj buvo dažnai rašoma apie rakietinio principo variklio patobulinimą: buvo mėginama rakietomis varyti automobiliai, traukiniai, aeroplanai. Bandymai davė teigiamų vaisių, kad ir ne taip didelių, kaip kad buvo tikimasi. Šių mėginimų paskatinti keli mokslininkai buvo susidomėję klausimu, ar negalima rakietos panaudoti susisiekimui tarp žemės ir kitų planetų. Teoretiški apskaičiavimai parodė, kad idėja susisiekti rakietomis su kitomis planetomis yra įvykdoma. Ypač tuo klausimu susidomėjęs buvo vokiečių profesorius Obertis. Jis, pasak spaudos pranešimų, ilgai dirbęs, bestatydamas bandomąją rakietą, kuri turėjusi pradžioj pakilti tik kelis šimtus kilometrų nuo žemės paviršiaus, o jau paskiau jis manęs padirbdinti rakietą, kuri butų galėjusi pasiekti mėnulį... Tačiau iš visų profesoriaus planų nieko neišėjo. Pasirodo, kad jis jokios rakietos nesiruošė leisti. Taip ir liko neišaiškintas dalykas, ar čia buvo kino filmos reklama, ar pats profesorius, be jokio pagrindo, suvedžiojo spaudą.

Iš 1929 metais rimtai apsvarstytų ir jau pradėtų vykdyti didelių projektų reikia pažymėti tunelius po Lamanšo ir Hibraltaro sąsiauriais. Lamanšo tunelis jungs požeminiu geležinkeliu Angliją ir Prancuziją, o Hibraltaro tunelis — Ispaniją su Šiaurės Afrika. Abu tuneliai, kurių tiesimas truks apie 10 metų, turės didelės reikšmės tarptautiniam prekybos ir keleivių susisiekimui, nes bus galima be persėdimo ir perkrovimo iš kiekvienos Europos vietos pasiekti Londoną ir Afriką. Šie tuneliai žmonijai duos tiek pat naudos, kaip kad prieš kelias dešimtis metų davė Sueco kanalo perkasimas.

Iš milžiniškų, tikrai fantastiškų projektų, 1929 metais yra iškelti du. Vienas — nusausinti Šiaurės, arba Vokiečių, jurą ir padaryti jos dugną derlinga dirva, kur galėtų gyventi kelios dešimtys milijonų žmonių. Antras — paversti Sacharos dykumas taip pat derlingu plotu, tuo tikslu iškasant Sacharos vidury didelį ežerą ir jį prileidžiant vandens iš Viduržemio juros. Tuo atveju Viduržemio juros vandens lyguma, užtvenkus ją ties Sueco kanalu ir Hibraltaro sąsiauru, pamažėtų 150 metrų ir todel, kartu su Sacharos apvandeninimu, dar butų gauti nauji žemės plotai Viduržemio juros pakraščiuos. Aišku, kad šie du projektai dabartinėmis technikos priemonėmis dar negali buti realizuoti, ir, bendrai, labai galimas daiktas, kad jie amžinai paliks tik "milžiniškais projektais".

1929 metai taip pat buvo labai svarbus aviacijos, sprogstamųjų medžiagų ir kitų technikos sričių išradimų patobulinimams.

Švenčiant 12 metų Lietuvos Nepriklausomybės sukaktį Chicagoje

Pusantro tukstančio jaunučių Amerikos piliečių — Chicagos lietuvių vaikų — ties Ramovos Teatru vasario 15 dieną, kai "Naujienų" rupesniu jiems buvo surengta teatro partija. Vaikai turėjo gražios pramogos ir kartu naudingos pamokos, kai krutamais paveikslais jiems buvo p. Lukšio rodomi gimtojo jų tėvų krašto — Lietuvos vietų ir žmonių gyvenimo vaizdai

Tarp Chicagos Lietuvių

"Bedarbių" maršas į miesto salę

Vakar, pietų laiku, Čikagos komunistai surengė "bedarbių" demonstraciją ir maršavo į miesto salę.

Tečiaus bėda buvo ta, kad bedarbių savo eilėse jie neturėjo. Kai kurie jų, teisybė, buvo gavę vieną dieną "off", bet juk tokie neskaitoma bedarbiais.

Publikos, arba kaip komunistai sako — minių, irgi nestokavo. Mat, pietų laiku vidurmiesty kasdien pilna svieto. Bėda tečiau buvo ta, kad "minios" neprisidėjo prie parodos ir pasiliko žiurėtojų eilėse.

Biesas dar supainiojo dalykus taip, kad maršuotojai rengėsi šturmuoti miesto salę, o pasiklydo ir atsidurė Clark gatvėje, ties pavieto trobėsiu.

Policija išvaikė "demonstraciją". Komunistai, suprantama, žinojo iš anksto, kad išvaikys. Jie to ir norėjo. Nes, mat, reikia gauti progos dejuoti apie policijos persekiojimą, žiaurumus. O prie to reikia gauti progos Maskvai parodyti, kaip štai mes, Amerikos komunistai, darbuojamės; kad ne už dyką jusų senvičius maumojame.

Visas klausimas buvo, kaip daugiau triukšmo padaryti, o mažiausia nukentėti. Taip ir stengtasi daryti. Vienoj-kitoj vietoj užblokuota trafikas. Policininkai vienam-kitam tekštelėjo per drutgalį. Vienus, pavedę bloką ar pusantro, paleido. Kitus, susodinę į vežimus, nuvežė į stotį.

Svarbiausias ginklas, kuri policija buvo parupinusi besikuriančiai revoliucijai gesinti, ai ugnėgesių žnžinas ir dvi paipos vandeniui paleisti. Ugnėgesiams buvo duota instrukcijos paleisti vandenį tik tuonet, kada revoliucija užsiliepsnos. Ale ji neužsiliepsnojo, taigi nė vandens nereikėjo jai gesinti.

Iš visų "revoliucionierių" ir vienos dienos "bedarbių" gal but sunkiausia nukentėjo draugas Andriulis. Kaip pasakojo įvykį matęs žmogus, draugas Andriulis su keletu tavorščių sustojo Clark gatvėje ties pavieto trobėsiu, tik kitoj gatvės pusėje.

Pora raitų policininkų paliepė jiems eiti tolyn. Draugas Andriulis, sakoma, nesiskubinęs paliepimą išpildyti. Taigi policininkas nubruožęs jam drutgalį lazda. Po to draugas Andriulis, žaibo greitumu įšoko į teatrą. Rodosi, kad Cohan teatras yra į kurį jis įšoko.

Suprantama, po didelio sujudimo, reikia ir pasilsėti ramioje vietoje. O teatras kaip tik ir yra tokia vietelė.

* * *

Tenka pripažinti, kad Čikagoje yra daug bedarbių. Bet komunistų "demonstracijoj" jų nebuvo. Vakarykščiu "monkey biznių" komunistai norėjo pasirodyti, kad jie "veikia"; norėjo pasigarsinti.

Report.

Lietuvių Socialistų Vakaras

Vėlyų nedėlioje, balandžio 13-tą, Čikagos socialistai rengia vakarą.

Nors dar laiko yra, bet gerai bus atminti tą dieną. Nes kalbamas vakaras rengiama tikrai įvairus ir įdomus.

Rengėjai bus taipjau dėkingi, jeigu draugiškos jiems organizacijos tą dieną neruoš parengimų. Mat, kai pasitaiko keletas parengimų vieną vakarą, tai publika išsklaidoma.

V. P.

RAMOVA THEATRE
35th and Halsted Streets

Šiandie
Gražus kalbantis paveikslas ant Magna-Screen
"Romance of Rio Grande"
Dalyvaujant
Warner Baxter, Mary Duncan, Antonio Moreno
Rytoj
'In the Next Room'
dalyvaujant Jack Mulhall, Alice Day
Taipgi
Vitaphone Vodevilio Aktai
Kalbanti komedija
Kalbančios žinios

Biblijos Tirinėtojų Programas

Iš Radio W-O-R-D Stoties

WORD CHICAGO
202 Metrų — 1480 Kilocycles
TARPTAUTINIS BIBLIJOS TIRINĖTOJŲ SUSIVIENIJIMAS

NEDĖLIOJ, Vasario 23, d., 1930

Lygiai nuo 2 iki 4 val. po pietų (Standard time)

Programas bus labai įdomus.
MUZIKA, GIESMĖS IR PRAKALBOS

Kalbės
F. Zavist

IR BUS DVIEJŲ PASIKALBĖJIMAS

Po išklausymo malonėkite pranešti savo įspudžius raštelių, šiuo antrašu:

The Watch Tower radio W-O-R-D, Webster Hotel, 2150 Lincoln Park West, Chicago, Ill.

HOLLAND-AMERICA LINE

ROTTERDAM — VOLENDAM
N.AMSTERDAM ir VEENDAM
yra populiariški šios linijos laivai. Tiesus trumpas kelias per Rotterdam'ą į ir iš visų dalių
LIETUVOS
Laivai kas savaitę
Neprilygstami patogumai
Rezervavimui ir informacijų dėlei rašyk bile vietiniam agentui, arba:
HOLLAND AMERICA LINE
40 N. Dearborn St. Chicago.

DRESIŲ DEZAININIMAS IR SKRYBĖLIŲ DIRBIMAS

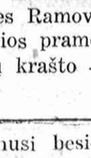

Moka didelę algą. Išmokite dezaininti ir pasiuti gražius drabužius ir skrybėles del saves, ar del užsiėmimo. Musų asmeniškas lavinimas greitai priruošia jus tai vietai i trumpą laiką. Rašykite del knygutės.

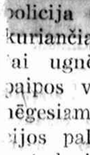

MASTER COLLEGE
190 N. State St.,
Randolph 2718

VYRAI!

Laike daugiau kaip tris dešimt metų mano praktikos kaipo specialisto, aš išgydžiau tukstančius, kurie sirgo kraujo ligomis, šlapimosi silpnumu, chroniškomis ir nervų ligomis. Mano išbandytas gydymas sifilio, gonorėjos, reumatizmo, širdies, vidurių, inkstų ir pusiės pakrikimų davė pastebėtinų išgijimų po to, kaip kiti gydymai pasirodė nesekmingi. Jus galite tikėtis geriausių pasekmių iš mano gydymo, kuris pasirodė taip sekmingas panašiose į jusų ligas. Jums nieko nekaštuos pasitarti su manim apie bile kurią šių ligų. Ateikite tuojaus ir patirkite, dykai, kaip jus galite išsigydyti iš savo ligos.

Dr. Ross specialistas

Dr. B. M. ROSS,
35 So. Dearborn St.
kampas Monroe St., Chicago, Crilly Bldg.
dos: kiekvieną dieną nuo 10 iki 5. Ne— — Iris dešimt metų šiame name. — Imkite elevatorių iki penkto aukšto. Valandėliomis 10 iki 12. Panedėliais, Seredomis ir Subatomis nuo 10 iki 8 val. vakare

Bronislavos Poškaitės MUZIKOS STUDIJA

Mokinama Piano, Smuikos, Saxaphone, Klerneta, Korneta, Trombone, Armonikos, Mandolinos, Gitaros, Balalaikos, ir visų kitų styginių instrumentų, lavinama dainavimo, taipgi mokina scenos ir balių šokius. Del platesnių informacijų kreipkitės:

4262 Archer Ave.
Telefonas
Lafayette 4787

Pus - Balsio Systema

Užtikrinu, kad dabar Smuiką arba Mandoliną grajinsi į 8 lekcijas per Pus-Balsio systemą, kad ir nežinai nė vienos notos.

Frank Borden
4250 Archer Ave.

Naujienų Ekskursija
LIETUVON
Gegužio-May 26 d., 1930
TIESIAI Į KLAIPĖDĄ

Laivu LITUANIA

Ši Ekskursija bus viena iš didžiausių. Iš priežasties apvaikščiojimo Jubiliejaus 500 metų mirties D. L. K. Vytauto, važiuos tukstančiai Lietuvių atlankyti savo Tėvynę, dalyvauti visose apvaikščiojimo iškilmėse ir praleisti vasaros laiką Lietuvoje.

Del dokumentų ir vietų ant laivo TUOJAUS kreipkitės į Naujienas.

Ypatingai Lietuvos piliečiai, nes gavimas permito sugryžimui tankiai užima apie 3 mėnesius ir daugiau laiko.

NAUJIENOS
1739 So. Halsted St., Chicago, Ill.

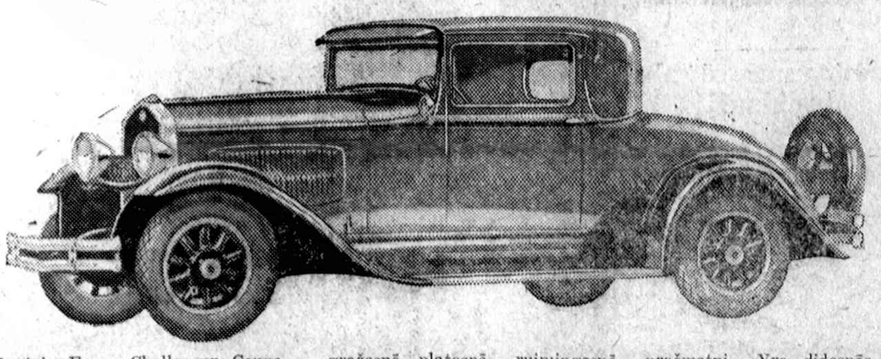

Naujojo Essex Challenger Coupe — gražesnė, platesnė, ruimingesnė, prašmatni. Yra didesnės jėgos, greitesnė, patogesnė. Visu savo įrengimu, gražumu ir subudavojimu prilygsta brangiesiems karams.

IMPERFECT IN ORIGINAL

Trijų Metų Sukaktuvės

VASARIO 15, 1930, THE MIDLAND NATIONAL BANK of CHICAGO, jau pergyveno trejus metus savo egzistavimo. Tai buvo trijų metų sveiko, pasekmingo augimo; tokio išbujojimo, kuriuo tik pasekmingi bankai gali pasidžiaugti.

Mes esame tikrai dėkingi musų virš 10,000 kostumerių, kurių pasitikėjimas musų banku ir jų pagelba, mes galėjome taip išaugti. Mes taipgi esame dėkingi musų draugams, kurių koperavimas pagelbėjo mums padidinti resursus iš $250,000.00 vasario 15, 1927, daugiau negu $2,100,000.00 iki vasario 15, 1930

Mes esame taipgi labai dėkingi šios apielinkės biznio ir finansų vadovams, kurie pasirinko THE MIDLAND NATIONAL BANK of CHICAGO, kaipo savo asmeninių patarnavimų banką; banką, kurį operuoja JUNGTINIŲ VALSTYBIŲ VALDŽIOS PRIEŽIUROJE. MEMBER FEDERAL RESERVE SYSTEM.

Mes turime garbės čia perstatyti jums musų Direktorių Valdybą ir narius musų Patarimų Komiteto, ir atkreipiame jusų atydą kas link tų žmonių dalyvavimo kitose žymiose finansinėse įstaigose Chicagoje.

DAVID E. SHANAHAN,
Chairman of the Board, Central Manufacturing District Bank,
Chairman of the Board, Terminal National Bank of Chicago,
Advisory Committee, Madison and Kedzie Trust and Savings Bank.

ARTHUR MEEKER,
Advisory Committee, Madison and Kedzie Trust and Savings Bank,
Director, Central Manufacturing District Bank,
Director, Terminal National Bank of Chicago.

H. E. PORONTO,
Director and Vice President, Central Manufacturing District Bank,
Director, The Terminal National Bank of Chicago,
Director, Stock Yards National Bank,
Director, Stock Yards Trust and Savings Bank,
Advisory Committee, Madison & Kedzie Trust and Savings Bank.

FRANK L. WEBB,
President and Director, The Terminal National Bank of Chicago,
Executive Vice President, and Director Central Manufacturing District Bank,
Advisory Committee, Madison & Kedzie Trust and Savings Bank.

J. W. EMBREE,
Director, Central Manufacturing District Bank,
President, Rittenhouse and Embree.

H. H. BAUM,
Treasurer, Harris Brothers Company.
Director, Argo State Bank.

JOHN WAJER,
Contractor and Builder.

ROBERT D. GORDON,
Bartlett & Gordon, Inc., Investments.

JOHN R. O'CONNOR,
Real Estate.

FRANK WOZNIAK,
Real Estate.

E. A. LEONARD,
Secretary and Treasurer, The Lehon Company.

JOHN T. LOVE,
Electrical Contractor.

H. F. WUEHRMANN, President,
The Midland National Bank of Chicago.

The MIDLAND NATIONAL BANK
of CHICAGO
Archer Avenue at Sacramento

NAUJIENOS
The Lithuanian Daily News
Published Daily Except Sunday by the Lithuanian News Pub. Co., Inc.
1739 South Halsted Street
Telephone Roosevelt 8500

Editor P. GRIGAITIS

Subscription Rates:
$8.00 per year in Canada
$7.00 per year outside of Chicago
$8.00 per year in Chicago
3c per copy

Entered as Second Class Matter March 7th, 1914, at the Post Office of Chicago, Ill., under the act of March 3rd 1879.

Naujienos eina kasdien, išskiriant sekmadienius. Leidžia "Naujienų" Bendrovė, 1739 So. Halsted St., Chicago, Ill. Telefonas Roosevelt 8500.

Užsisakymo kaina:

Chicagoje — paštu:	
Metams	$8.00
Pusei metų	4.00
Trims mėnesiams	2.00
Dviem mėnesiam	1.50
Vienam mėnesiui	.75
Chicagoj per išnešiotojus:	
Viena kopija	3c
Savaitei	18c
Mėnesiui	75c
Suvienytose Valstijose, ne Chicagoj, paštu:	
Metams	$7.00
Pusei metų	3.50
Trims mėnesiams	1.75
Dviems mėnesiams	1.25
Vienam mėnesiui	.75
Lietuvon ir kitur užsieniuose [Atpiginta]	
Metams	$8.00
Pusei metų	4.00
Trims mėnesiams	2.50

Pinigus reikia siųsti pašto Money Orderiu kartu su užsakymu.

ROKIŠKIO BYLOS GALAS

Vasario 6 d. teismas padarė sprendimą klerikalų Ukininkų Sąjungos Rokiškio skyriaus byloje, kurios aprašymas seniai eina "Naujienose". Sprendimas yra toks: **Pranas Mačiulis, Ant. Raupis, Juozas Plevokas, Gasparas Repšys, Juozas Lesevičius, Vladas Kurklys, Jonas Zingbergas ir pralotas Labanauskas pripažinti kaltais ir nubausti kalėjimu nuo 3 mėnesių iki 2 metų 3 mėnesių.**

Teismo išlaidos uždėtos solidariai visiems nuteistiesiems. Jie taip pat turės užmokėti įvairias sumas padengimui nuostolių tų žmonių, kurie nukentėjo del jų suktybių.

Lengviausia išsisuko pralotas Labanauskas, nors sulig liudininkų parodymais jisai gal but daugiau, negu kas kitas, prisidėjo prie ukininkų apgavimo su "draugiškais vekseliais". Bet Lietuvoje klerikalų galybė didelė. Teismas negalėjo Labanauską visai išteisinti ir nubaudė kalėjimu, bet paskyrė mažiausią, kokią buvo galima, bausmę — tik 3 mėnesius ir padėjo jį "ant probeišen": jei per 2 metus pralotas Labanauskas nebus sugautas su kriminališku nusikaltimu, tai bausmė jam bus atleista.

Taigi ir šioje antroje Lietuvos klerikalų byloje kaltinamieji gavo kalėjimą. Pirm to visa eilė stambiausiųjų Lietuvos klerikalizmo šulų, ir vis iš tos pačios Ukininkų Sąjungos, buvo nuteisti įvairiems kalėjimo terminams už amerikoniškų štempelių skutimą nuo lašinių ir už valstybės apgaudinėjimą. O Rokiškio klerikalai tapo nubausti už suktybes banke, kurį jie buvo įsteigę, ir taip pat už apgavingą vekselių išviliojimą iš ukininkų ir už banko sandėlio sudeginimą.

Kaip musų skaitytojai žino, pačioje šios bylos pradžioje vienas kaltinamųjų prisipažino banko sandėlį padegęs. Todel jau tuomet buvo aišku, kad kaltinamieji nuo bausmės neišsisuks. Ir teismas butų turėjęs, kad ir nenorėdamas, paskirti jiems daug sunkesnes bausmes, jeigu ne 1929 m. gegužės 15 d. amnestija, kurią jisai galėjo jiems pritaikinti.

Po praloto Olšausko bylos, po "lašinių skutimo bylos" ir po šios Rokiškio bylos pasidarė visiems aišku, kad Lietuvos klerikalizmas yra moraliai supuvęs iki kaulo smegenų. O tuo tarpu jo atstovai turi drąsos girtis, kad klerikalizmas esąs pašauktas mokinti liaudį "krikščioniškos doros"!..

"REVOLIUCIJA SULIG UŽSAKYMU"

Iš sovietų sostinės padiktuota Amerikos komunistams, kad šiame krašte šiandie esanti "revoliucinė situacija", ir įsakyta jiems tą situaciją išnaudot "masių revoliucionizavimui".

Taigi, sulig Maskvos komanda, komunistai dabar ir bando daryti tą "revoliucionizavimo" darbą. Daugiausia jie užsiima "bedarbių demonstracijų" rengimu.

Tokios demonstracijos jau įvyko keliuose miestuose, o vakar ir Chicagoje. Paprasta jų taktika yra tokia: komunistų surinkti buriai nuvyksta į miesto centrą, kur yra tirščiausias važiuotų ir pėsčių žmonių judėjimas, ir bando tenai "maršuoti". Tai, žinoma, iššaukia susikirtimą su policija, kuri tvarko "trafiką". Už netvarkos kėlimą gatvėje policininkai kai kuriuos maršuotuojus suima ir nugabena nuovadon, o kitus išvaiko, ir tuo visa "demonstracija" pasibaigia.

Kokios reikšmės turi tokios "demonstracijos"? Aišku, kad nė kokios. Užuot "revoliucionizavusios" žmonių mases, jos tik jas prajuokina. Ant juoko buna pastatytas ir pats reikalas, po kurio priedanga komunistai daro tuos triukšmus, butent, bedarbių padėties klausimas.

Argi Maskvos diktatoriai yra toki neišmanėliai, kad jie šitokioms žioploms komedijoms rengti duoda pinigų? Tais doleriais jie geriaus nupirktų maisto našlaičiams ir tėvų apleistiems vaikams, kurių tukstančiai bastosi alkani Rusijos didmiesčių gatvėmis!

Apžvalga

PASKIRTAS "RESYVERIS" LIETUVOS KLERIKALŲ KOOPERATYVAMS

Kauno apygardos teismas paskyrė pris. adv. Makauską subankrutavusios Lietuvos Ukininkų Koperatyvų Sąjungos turtų rupintoju (amerikoniškai sakant, "resyveriu").

Tą Koperatyvų Sąjungą buvo suorganizavusi klerikalų Ukininkų Sąjunga, apie kurios kriminales bylas šiandie tiek daug rašoma spaudoje.

Koperatyvų Sąjungos bankrotas, kaip praneša Lietuvos laikraščiai, atnešė 2,000,000 litų nuostolių. Apie pusę miliono litų nuostolių turėjo žemės ukio ministerija.

Po Sąjungos įstatais, beje, yra parašas ir "garsiojo" praloto Olšausko.

D-RO V. KUDIRKOS DRAUGIJA PRIEŠ "PRISIKĖLIMO BAŽNYČIOS" STATYMĄ

Kaip rašo "L. žinios", sausio m. 26 d. įvyko visuotinas D-ro Vinco Kudirkos Švietimo Draugijos narių susirinkimas, kuris priėmė tokią rezoliuciją:

"Atsižvelgdamas:

"1. kad nepriklausomybės paminklas turi buti visos tautos paminklas, be tikybos, kalbos ir politinių pažiurų skirtumo;

"2. kad sumanytas Prisikėlimo bažnyčios paminklas tiktai katalikų, ir tai ne visų, t. y. ne visos tautos paminklas;

"3. kad Kaune, grįžus Rusų užgrobtoms bažnyčioms ir taip yra daug bažnyčių, o Žaliame Kalne, kur manoma tas paminklas statyti, yra dvi bažnyčios;

"4. kad sumanyta statyti kitas tautos paminklas — Nepriklausomybės Muziejus, kuriame bus sutalpinti tautos kulturos, istorijos ir meno turtai, visiems Lietuvos gyventojams lygiai brangus ir pageidaujami;

"5. kad Lietuva ekonomijos atžvilgiu yra labai neturtingas kraštas ir negali ištekti lėšų dviem paminklam statyti;

"6. kad kulturos atžvilgiu Lietuva yra labai atsilikusi nuo kitų kraštų, dar nėra visur įsivedus visuotino vaikų mokymo, o pradžios mokykloms dėl lėšų stokos neturi tinkamų patalpų ir troškina vaikus paprastose sodžiaus grįčiose, —

"visuotinis narių susirinkimas mano, kad Prisikėlimo bažnyčios paminklo sumanymas netikslus, nepraktiškas ir dagi neteisingas nekatalikų gyventojų atžvilgiu ir kviečia visuomenę remti Nepriklausomybės Muziejaus statymą, o nuo Prisikėlimo Bažnyčios statymo susilaikyti."

Po šia rezoliucija pasirašo susirinkimo pirmininkas, Dr. J. Staugaitis, ir sekretorius A. Gužyte.

VOKIETIJOS KOMUNISTAI BANKRUTUOJA

Visa Vokietijos spauda rašo apie tai, kad Vokietijos komunistų partija bando parduoti visą savo turtą — spaustuves, namus, žemės plecius ir t. t. — ir ieško pirkikų tarpe stambiųjų kapitalistų. Tas pirkikų ieškojimas prasidėjo jau prieš ketvertą mėnesių — po to, kai komunistų partijos suvažiavimas slaptam posėdyje padarė atatinkamą nutarimą.

Deryboms vesti del komunistų turto pardavimo tapo paskirta "slapta direkcija" iš keturių asmenų: Thaelmann, Remmele, Muenzenberg ir Neumann. Jų įgaliotas, tulas architektorius Wilk pirmiausia kreipėsi į garsiojo nacionalistų vado ir daugelio laikraščių leidėjo Hugenbergo atstovus.

Visą savo partijos turtą komunistai įkainavo 10 milionų markių ir nutarė jį parduoti už aštuonis su puse milionus, tąja sąlyga, kad 2 milionai butų užmokėti tuojaus, o likusioji suma — dalimis per keletą metų.

Hugenbergo atstovai, apžiurėję komunistų įmones Berlyne, Leipzige, Koelne, Chemnitz'e ir kitur, surado, kad jos yra taip nugyvendintos, jogei neapsimoka į jas pinigų dėti. Tuomet "slaptoji direkcija" užvedė derybas su kitais kapitalistais, ir galų gale jų planai išėjo aikštėn. Komunistų opozicija dabar ragina komunistų partijos narius, kad jie reikalautų tyrinėjimo ir revizijos. Vienas opozicininkų laikraštis rašo:

"Tie kaltinimai turi juo daugiaus svarbos, kad mes tikrai žinome, jogei ir kadaise buvusi įtakinga masinė organizacija 'Raudonoji Vokietijos Pagelba' jau stovi prieš visišką finansinį susmukimą. Vaikų prieglauda Berkenhof Worpswede'je uždaryta. Taip pat ir Eigersburgo vaikų prieglaudos tarnautojams jau pranešta, kad jie bus atleisti. Ir čia yra pavojus, kad abu namu ir pleciu, kurie buvo paaukoti arba nupirkti surinktais iš darbininkų skatikais, bus parduoti."

Suprantama, kad dauguma to turto, kurį valdo Vokietijos komunistai (ypač laikraščių spaustuvės), buvo įgyta Maskvos pinigais. Bet Maskva, kuriai pačiai šiandie yra labai riesta su pinigais, tur-but jau pailso Vokietijos komunistus šerti ir jų įstaigas šelpti. Todel, bankrutuodami, Vokietijos komunistai bando savo "prapertes" išlicituoti, kad lyderiai galėtų aprupinti sau ateitį.

NEDARBAS

Bedarbių armija diena iš dienos didėja. Ir tai ne vienoj kurioj šalyj, bet beveik visame pasaulyje. Prieš kiek laiko Amerikos Darbo Federacijos prezidentas, William Green, pareiškė, kad Jungtinėse Valstijose šiuo momentu randasi trys milionai suviršum bedarbių. Tai labai konservatyviškas apskaičiavimas. Tikrumoj bedarbių yra kur kas daugiau.

Po karo Anglija pasidarė, taip sakant, klasiška nedarbo šalis. Jau per dešimtį metų apie milionas bedarbių gauna iš valdžios pašalpą, ir tokiu budu šiaip taip gyvena. Dabartiniu laiku Anglijoj priskaitoma apie 1,200,000 bedarbių.

Iš Vokietijos ateina irgi nelinksmos žinios. Nesenai vokiečių laikraščiai pranešė, kad praeitų metų pabaigoj bedarbių skaičius ten pasiekė dviejų milionų. Per pereitus metus vien tik pašalpą gaunančių darbininkų skaičius padidėjo ant 340,000.

Australijoj iš 700,000 organizuotų darbininkų 85,000 neturi darbo. Reiškia, bedarbiai sudaro dvyliktą nuošimtį visų darbininkų.

Tas pat ir Danijoj. Nedarbas ten nuolat didėja. Apskaitoma, kad ten apie dvyliką nuošimčių visų darbininkų šiuo laiku negali gauti darbo.

Japonijoj, pasak valdžios pranešimų, randasi 263,000 bedarbių. Tikrumoj tas skaičius yra kur kas didesnis. Daugelis mano, kad dabartiniu laiku bedarbių ten randasi iki 600,000.

Lenkijoj sausio 1 d. bedarbių buvo 206,000, o už savaitės laiko tas skaičius pašoko iki 226,000! Tai pusėtinai spartus augimas.

Bolševikų Rusijoj, kur turėtų buti tikras darbininkų rojus, nedarbas auga dar smarkesniu tempu, negu kapitalistinėse šalyse. Pavyzdžiui, praeitų metų birželio mėnesyje darbo biržose buvo užregistruota 1,633,000 bedarbių. O kartu su neužregistruotais bedarbių gi skaičius tuo laiku siekė daugmaž 4,000,000. Dabar bedarbių Rusijoj yra nepalyginamai daugiau. Neoficialiais daviniais, jų gal yra du kartu tiek, kiek buvo birželio mėnesyj Tai reiškia, kad bedarbių skaičius ten yra daug didesnis, negu Amerikoj.

Tie faktai rodo, kad bedarbių buklė visur yra gana sunki. Anglijoj ir Vokietijoj bedarbiai gauna dar šiokią tokią pašalpą, o kitose šalyse jie paliekami "Dievo apveizdai."

Mažai kur valdžia iki šiol rupinosi nedarbo likvidavimu. Tačiau kai kuriose šalyse visgi daroma pastangų rimtai kovoti su tuo blogumu. Ryšyj su tuo, žinoma, pradėjo triukšmauti ir Kominternas. Maskva visiems pasaulio komunistams įsakė vasario 26 d. kelti bedarbių demonstracijas ir reikalauti "darbo ir žmoniško uždarbio."

Tačiau butų kaida manyti, kad Kominternui rupi pagerinti darbininkų buklė. Kaip tik priešingai, — nedarbas jį džiugina, nes atsiranda gera dirva komunistiškai propagandai. Todel ir vasario 26 d. demonstracijos turės tik vieną tikslą: bolševikišką propagandą.

Jeigu bolševikai siektųsi pagerinti darbininkų buklę, tai jie visų pirma pasirupintų likviduoti nedarbą komunistų tėvynėj — Sovietų Rusijoj. Bet jie to nedaro ir nedarys. Jie net nesako to, kad Rusijoj randasi daugiau bedarbių, negu kapitalistiškoj Amerikoj.

Vasario 26 d. bus didžiausios veidmainystės diena. Bolševikai kovos su nedarbu buržuaziškose šalyse, bet nei per pusę lupų neprisimins apie tai, kad jų tėvynėj randasi milionai bedarbių, kurie jokių demonstracijų negalės daryti. Jei Rusijos darbininkai išdrįstų kelti demonstracijas prieš nedarbą, tai jie atsidurtų Solovecko salose arba Sibiro tundrose. Ten jie privalo tylėti ir Staliną mylėti.

Dabar galima padaryti tokią išvadą: jeigu komunistai sako, kad jiems rupi pagerinti viso pasaulio darbininkų buklę, tai jie privalo rengti demonstracijas ne tik buržuaziškose šalyse, bet ir Rusijoj. Sakoma, kad labdarybė prasideda namie. Pirmiausia bolševikai privalėtų tinkamai sutvarkyti savo namus, o tik po to mokyti svietą. Ir mokyti ne žodžiais, o pavyzdžiais. Kol jie to nepadarys, tai jie bus tikri šarlatanai, kuriems rupi drumstame vandenyj žuvauti.

— Gnybtukas.

INDIJOS STEBUKLAI

Prieš kiek laiko grįžo Vokietijon Berlyno universiteto profesorius Molisch, kuris keletą mėnesių praleido Indijoj. Draugijoj "Urania" jis skaitė paskaitą apie "stebuklingus Indijos augmenis."

Prie tų stebuklingų augmenų, pirmoj eilėj, priklauso cukrinės palmos, kurias surado prof. Molisch. Kai ta palma įpiaunama, tai iš jos bėga tirštas cukrinis syrapas. Vietos gyventojų primityvišku budu nuo kiekvieno medžio gauna per dieną po tris litrus skystimo, kuris turi apie 10% gryno cukraus.

Bendrai imant, palma gali duoti apie 8,000 litrų syrapo. O tai rodo, kad cukrinių palmų plantacijos galėtų duoti nemažai pelno. Prof. Molisch mano, kad trumpoj ateityj tos palmos cukraus pramonėj vaidins labai svarbią rolę.

Verkiantys medžiai

Paskui prof. Molisch papasakojo apie verkiančius medžius. Tie medžiai taip pat priklauso prie palmų rušies. Iš tų palmų žievės sunkiasi tyras skystimas, kuris yra labai panašus į ašaras. Palmos, taip sakant, "verkia" tik nuo pusiaudienio iki saulėtekio. Profesorius mano, kad tas reiškinys pareina nuo didelio slėgimo medžio viduj. Vietos gyventojai tas medžių ašaras skaito vaistais ir jas renka su ypatingomis religiškomis ceremonijomis.

Augmenys-chameleonai

Prof. Molisch surado Indijoj ypatingus augmenis-chameleonus, kurie maino savo spalvą ryšyj su besikeičiančiomis apystovomis.

Vieno augmens žiedas iš ryto yra baltas, kaip sniegas, o vakare pasidaro raudonas, kaip kraujas. Dar įdomesnis yra kito augmens žiedas: vieną dieną jis—baltas, o kitą—fioletinis. Tą reiškinį profesorius aiškina tuo, kad besimainant oro sudėčiai žieduose įvyksta ypatinga chemiška reakcija, kuri ir permaino spalvas.

Valgomi žiedai

Profesoriui Molisch teko matyti ypatingus žiedus, kurie tinka maistui. Jie yra labai mėsingi ir gardus. Veinas medis per metus gali duoti apie 200 kilogramų tokių žiedų. Tie žiedai turi daug cukraus ir kitų maistingų dalykų. Vietos gyventojai vartoja juos maistui, o taip pat gamina tam tikrą gėrimą, kuris turi nemažai alkoholio.

Medis-miškas

Indijoj auga ypatinga palma, kuri nepaprastai šakojasi. Tos šakos nusisveria žemėn ir iš jų pradeda augti lyg atskiros palmos.

Profesoriui Molisch teko matyti šimtmetinę palmą, kuri tuo budu apėmė kelių šimtų ketvirtanišikų metrų žemės plotą. Atrodė, kad ten randasi nedidelis miškelis.

Skaitytojų Balsai

Apie laikraščių skaitymą

Kadangi "Naujienos" dabar paskelbė kontestą, kad padidinti cirkuliaciją, tad ir aš norėčiau tarti keletą žodžių, idant paakstinus lietuvių visuomenę prie skaitymo.

Mums tikrai yra laikas padaryti šiokią tokią pažangą skaityme savo laikraščių, o ypatingai dienraščių. Per tiek laiko begyvendami tarp kulturingų žmonių mes galėjome tinkamai prisižiurėti, kaip šios šalies žmonės įvertina savo spaudą. Nei vienos dienos jie negali apseiti be laikraščio. Jie nuolat seka pasaulio įvykius. Todel, kai sueina į kruvą, jiems nereikia tenkintis gandais ir pletkus nešioti, kaip tai gana dažnai darome mes.

Kada žmogus įpranta dienraštį skaityti, tai be jo jis tiesiog negali apseiti. Ot, rodosi, kad kažko truksta ir gana.

Kai aš apleidau Lietuvą 1899 m., tai apie lietuvišką laikraštį niekas Lietuvoj nei nesvajojo. Tuo laiku tik Tilžėj buvo spausdinamas lietuviškas laikraštis. Bet man jo neteko matyti. Tiesą sakant, ir jokioj kitoj kalboj laikraščio nebuvau matęs. Tik kai atvykau į Essen (Vokietiją), tai pamačiau laikraštį. Bet tai buvo vokiškas laikraštis, o aš vokiškai tiek temokėjau, kaip tik ką atvykęs grinorius kad moka angliškai. Na, reikėjo mokytis vokiečių kalbos ir podraug skaityti, ba supratau, kad beraščiui tokioj kulturingoj šalyj yra labai sunku gyventi. Pasiryžau ir pramokau.

Šiandien laikraščiai yra nepaprastai patobulinti, ypač šioj šalyj. Rodosi, nespėjo koks dalykas atsitikti, o žiurėk jau laikraštis apie tai rašo. Kada skaitai tuos aprašymus, tai galvoj taip ir vaizduojasi tie įvykiai. Rodosi, prieš savo akis matai tuos įvykius.

Dažnai tenka girdėti tokių pasiteisinimų: girdi, mažai laiko teturiu arba menkai tegaliu skaityti. Man rodosi, kad laiko mes šiandien turime ir perdaug. Reikia tik noro. O kai del nemokėjimo skaityti, tai irgi labai silpnas pasiteisinimas. Niekas juk mokytu neužgimsta. Aš pats, nors jau per savo gyvenimo pusratį persiritau, tačiau nei vienos dienos nebuvau mokykloj. Tačiau pas mane visuomet yra noro vis daugiau ir daugiau išmokti. O dirbu aš dirbtuvėj, kaip ir dauguma musų. Praleisti kelis centus ant laikraščių aš niekuomet nesigailiu.

Kitas gali pasakyti: dienraštis perdaug brangiai kainuoja. Turiu savaitraštį, tai man ir užtenka. O aš pasakysiu, kad ne. Šiandien savaitraščiu pasitenkinti jokiu budu negalima. Juk pasaulis šiandien verda kaip kokiame puode kad kunkulai verčiasi, —tai kyla viršun, tai vėl į apačią leidžiasi. Kas dieną įvyksta šimtai įvairių įvairiausių atsitikimų. Vieni jų mažai svarbus, o kiti turi didelės reikšmės.

Savaitraštis ir prie geriausių norų negali visų tų įvykių nušviesti. Todel žmogus, kuris pasitenkina vien tik savaitraščiu, labai menkai tėra informuotas apie pasaulį. Kurie nori tikrai sekti gyvenimą, tie skaito ne tik vieną dienraštį, o kartais du ir tris. O vakarais klausosi radio pranešimų.

Pasiteisinimas, kad žmogus nemoka skaityti, yra labai menkas. Kur jus matėte žmogų, kuris užgimtų mokėdamas skaityti arba rašyti? Bet kiekvienas žmogus, jeigu jis tik yra sveikas protiškai, gali apsišviesti, prasilavinti. Reikia tik pasiryžimo ir noro pažinti šį pasaulį, kuriame mes gyvename. Pažinti, kaip žmonės seniau gyveno ir kaip jie gyvena dabar. Žodžiu, susipažinti su žmonijos progresu.

Kai patekau į Vokietiją, aš ne tik skaityti vokiškai nemokėjau, bet negalėjau ir susikalbėti. Vienok truks-laikys pasiryžau išmokti. Po metų laiko jau galėjau pusėtinai susikalbėti. Tąsyk po truputį pradėjau ir vokiškus laikraščius skaityti. Tai buvo labai sunku, ypač kad nebuvau skaitęs laikraščių savo prigimta kalba. Nugalėjau ir tą kliutį.

Kada atvykau Amerikon, tai lietuviškų dienraščių dar nebuvo. Pirkdavau vokiškus. Tuo pačiu laiku stengiaus pramokti angliškus laikraščius skaityti. Dabar ir su jais jokios bėdos nebeturiu. Bet angliškais laikraščiais visgi negaliu pasitenkinti. Nuolat skaitau ir lietuvišką dienraštį, nes noriu žinoti kas dedasi tarp Amerikos lietuvių ir Lietuvoj.—J. R.

MILDA THEATRE
3140 S. Halsted St.

Nedėlioj ir Panedėly, Vasario 23 ir 24

Visas kalbantis didysis paveikslas
"This Thing Called Love"

Nepaprastas veikalas apie nepaprastą dalyką

Dalyvaujant
Edmund Lowe, Constance Bennett.

Taipgi
Vitaphone Vodevilio Aktai

Kalbanti komedija
Kalbančios žinios.

Tarp Chicagos Lietuvių

Lietuvių kunigų "dekretas"

Jau buvo "Naujienose" minėta, kad lietuviai kunigai išsiuntinčjo graboriams laišką, kuriuo daro tam tikrus įspėjimus. Štai to laiško nuorašas:

"Pareiškimas Lietuviams Katalikams Graboriams Chicagoje.

"Lietuviai Katalikai Kunigai Chicagos Apskričio savo susirinkime (sausio 23, 1930) pareiškė visiems Lietuviams katalikams graboriams Chicagoj šituos dalykus:

1. Nenešti gėlių į bažnyčią prie laidojimo numirėlio grabo, nors giminės, ar draugai to reikalautų.

2. Nesakyti "pamokslų" nei katalikų, nei ne katalikų kapinėse, taipgi neužduoti žmonėms poterių kaip kunigas, nes ta pareiga priklauso tik-tai kunigams, o ne graboriams.

3. Visi kunigai pasipiktino del A. A. Žvirgždinienės įvykusio laidojimo (sausio 16, 1930), kurios lavonas iš vieno grabo ius su policija buvo atimtas, ir net iš grabo išimtas ir perduotas kitam graboriui.

"Visi kunigai tokį įvykį smerkia ir reikalauja, kad ateityje panašių atsitikimų nejvyktų ir kataliko žmogaus lavonas nebutų tampomas iš vieno graboriaus rankų į kitas.

"Reikalaudami tikimės, kad šiuomi pareikšti dalykai pilnai bus pildomi.

"Kunigų Vienybės Chicagos Apskričio Valdyba,

"Pasirašo: pralotas W. L. Krušas, kun. Anicetas Linkus, rašt., kun. Paškauskas, pirm.

"P. S. Bažnyčia draudžia užtarius grabą namuose daugiau nebeatidaryti nė prie bažnyčios, nė kapinėse."

* * *

rusio kuno, kad gauti iš giminių leidimą laidoti. Bet kai tik jis iš jų gauna tokį leidimą, tai "varžytinės" dingsta, ir laidoja tas, kurį giminės nusamdė patarnauti. Be reikalo kaltinama graboriai. Lietuviai kunigai nė truputį ne geresni už graborius. Priešingai, kunigų gobšumas pasireiškia žymiau, nei graborių.

Bet kaip su minėtos laiškė Žvirgždinienės laidojimu? Ogi štai kaip buvo. Atsirado kokių tai "apiekunų"; jie ir graborių nusamdė. Bet buvo čikagoje ir Žvirgždinienės giminių. Tai giminės ir nusamdė kitą graborių. Kadangi pasivadinę "apiekunai" nenorėjo leisti giminėms laidoti mirusią, tai giminės turėjo eiti į teismą, ir teismo įsakymu buvo atimta kunas iš "apiekunų" graboriaus.

Kas buvo graboriams daryti tokiame atsitikime? Jeigu vienas iš jų nebutų apsiėmęs patarnauti, tai giminės butų suradusios kitą. Galima manyti, kad nė pats kunigas Krušas nebutų atsisakęs patarnauti, jei butų buvęs graborius. O kai del giminių, tai ir jie turėjo teisės. Matote, visokių "apiekunų" ne stoka, jei tik pajunta, kad ligonis ar ligonė turto turi. Ir kas lieka giminėms daryti? Leisti "apiekunams" šeimininkauti? No ne. Giminėms tenka vytis "apiekunus" ten, iš kur jie atsirado.

Kunigų Krušo, Linkaus ir Paškausko laiškas sako taipgi, kad bažnyčia draudžianti atidaryti grabą bažnyčioje arba kapinėse, jeigu jis tapo uždarytas namuose. O iki 1930 metų nedraudė. Ar ne per vėlai susiprato drausti? Bet jeigu esama svarbių tokiai drausmei priežasčių, tai kodel nepaaiškinti jų žmonėms?

Dar apie gėles ir maldas. Nevalia grabas dabinti gėlėmis. Nevalia graboriui sukalbėti maldą prie duobės. Kodel gi ne valia?

Nesu tikras. Bet atrodo, kad svarbiausioji priežastis bus toki, kaip paaiškinta žemiau:

Brighton Park

Šioje parapijoje, kaip ir kitur, gyvenimas žydi pilnu gražumu. Parės rengiama kaip ir kitur, tik ne tokiu inirtimu del to, kad čia bučeriai ir kitokie biznieriai nėra taip duosnųs, kaip kitur.

Geras pavyzdys gali buti ir Tonis. Ateina kolektorka pas jį ir prašo penkinės. Tonis gi atkerta: "Užsimokėk knygutę, tada kalbėsime apie penkinę".

Well, juk tai pažeminimas parių rengėjoms. Čia pat Raului esant, ir dar reikalauti kokios ten skolos! Mamai net dresė paraudo iš sarmatos.

Na, ir kaip jųs, gerbiamieji, manote, pasielgė musų kolektorka? Ogi štai kaip: pakėlė ir parodė. Šia, girdi, kur tavo knygutė! O po to — dumė lauk.

Well, kitokio išėjimo negalima buvo ir laukti. Čia visiems aišku, kad Tonis buvo kaltas.

Štai kodel kolekta eina savo keliu kaip labdarybės darbas. O knygutė? Well, ji gali pasilikti, ir nėra skirtumo pas ką ji bus — pas Tonį ar pas mamą. Ji kitokios vertės ir neturės, kaip tik knygutės.

* * *

Užeinu į saliuną, ir čia randu pilną parapijonų — bedarbių kambarys sklydinas. Dumų iki pat grindžių, ir dar vis rukoma daugiau. Per dumus beveik nesimatyti kiekis susirinkusių, tik galima numanyti, kad apščiai.

Vieni diskusuoja bedarbės priežastis, kiti spiaudo ant surukusių sienų. Treti argumentuoja apie Bridgeportą ir juoduosius parapijonus. Vieni kaltina bolševikus, nes, girdi, bolševikai spiriasi, jogei juodukai esantys tokie pat darbininkai, kaip ir mes katalikai, o kiti sako, buk didžiausias kaltininkas esąs "draugas" pralotas, ba pas jį pirma, jau du metai atgal — kuomet bolševikai nė nesapnavo apie juodus brolius — jau triusėsi juodieji parapijonai. Apie tai ir "Naujienose" buvę rašoma.

Raulas.

Skelbimai Naujienose
yra naudingos,
duoda naudą delto,
kad pačios Naujienos

Visos Knygos Už Pusę Kainos
"Lietuvos" Knygyne

Didžiausias Amerikoj lietuvių knygynas "Lietuva", parduoda visas knygas kurios tiktai randasi kataloge už pusę kainos. Kai kurios knygos gaunamos už dar pigiau negu pusę kainos. Šitas knygų nupiginimas tęsis tiktai iki Balandžio-April 30, 1930. Geriausia proga Amerikos ir Kanados lietuviams dabar pirktis knygas. Tokio knygų nupiginimo dar nėra buvę. Reikalaukite tuoj naujo "Lietuvos" katalogo, tuoj prisiųsime. Sykiu prisiųsime ir kai kuriuos kitus paaiškinimus. Kataloge yra apie 1500 skirtingų knygų — rasite didesnį knygų pasirinkimą negu kitur. Reikalaukite katalogo šiuo adresu:

KNYGYNAS "LIETUVA",
3210 SO. HALSTED ST., CHICAGO, ILL.

JOHN PAKEL & CO.
(PAKALNIS)
GENERALINIAI KONTRAKTORIAI

Statom naujus ir taisom senus namus, parupinam planus, pirmus ir antrus mortgičius. Per paskutinius 5 metus mes pastatėme 68 įvairius namus, kas liudija musų kainų, darbo ir abelno patarnavimo teisingumą. Senų namų taisymą darome ant lengvų mėnesinių išmokėjimų.

Taipgi, mes perkam, parduodam ir mainom namus, lotus, farmas ir biznius. Renduojam flatus, Inšiurinam Amerikoj nuosavybę geriausiose kompanijose. Su visais viršminėtais reikalais meldžiame atsilankyti į offisą **2621 West 71st St.**
arba pašaukite
Office Hemlock 0367, Res. Grovehill 1680

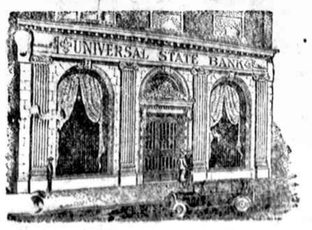

Clearing

Del Saugumo ir Geresnio Patenkinimo PIRKITE SAU RADIO

Žinomose ir pilnai atsakomingose Didžiausios Lietuvių Įstaigos Krautuvėse

Peoples Furniture Co

Nes tik čia galite pasitikėti, kad įsigysite geresnį radio, mokėsite vieną ir teisingą kainą, gerėsitės užganėdijančiu patarnavimu.

Lengvus išmokėjimai be palukų ir carrying charges teikiami visiems.

Pilnas Rinkinys Visų Geriausių Išdirbysčių

NAUJAUSIOS MADOS RADIOS

MAJESTIC

Kaina nuo $95.00 iki $225.00

KIMBALL

Tarp Chicagos Lietuvių

Lietuvių kunigų "dekretas"

Jau buvo "Naujienose" minėta, kad lietuviai kunigai išsiuntinėjo graboriams laišką, kuriuo daro tam tikrus įspėjimus. Štai to laiško nuorašas:

"Pareiškimas Lietuviams Katalikams Graboriams Chicagoje.

"Lietuviai Katalikai Kunigai Chicagos Apskričio savo susirinkime (sausio 23, 1930) pareiškė visiems Lietuviams katalikams graboriams Chicagoj šituos dalykus:

1. Nenešti gėlių į bažnyčią prie laidojimo numirėlio grabo, nors giminės, ar draugai to reikalautų.

2. Nesakyti "pamokslų" nei katalikų, nei ne katalikų kapinėse, taipgi neužduoti žmonėms poterių kaip kunigas, nes ta pareiga priklauso tik-tai kunigams, o ne graboriams.

3. Visi kunigai pasipiktino del A. A. Žvirgždinienės įvykusio laidojimo (sausio 16, 1930), kurios lavonas iš vieno graboriaus su policija buvo atimtas, ir net iš grabo išimtas ir perduotas kitam graboriui.

"Visi kunigai tokį įvykį smerkia ir reikalauja, kad ateityje panašių atsitikimų neįvyktų ir kataliko žmogaus lavonas nebutų tampomas iš vieno graboriaus rankų į kitas.

"Reikalaudami tikimės, kad šiuomi pareikšti dalykai pilnai bus pildomi.

"Kunigų Vienybės Chicagos Apskričio Valdyba,

"Pasirašo: pralotas W. L. Krušas, kun. Anicetas Linkus, rašt., kun. Paškauskas, pirm.

"P. S. Bažnyčia draudžia uždarius grabą namuose daugiau nebeatidaryti nė prie bažnyčios, nė kapinėse."

* * *

Ką pasakysite apie šį "dekretą?" Vienas punktas paduotame aukščiau laiške atrodo girtinas: nereikėtų graboriams varžytis del mirusiojo kuno. Bet tenka nurodyti, kad kunigai Krušas, Linkus ir Paškauskas "šauna" pro šalį. Graboriai kai kada "varžosi" del mirusio kuno, kad gauti iš giminių leidimą laidoti. Bet kai tik jis iš jų gauna tokį leidimą, tai "varžytinės" dingsta, ir laidoja tas, kurį giminės nusamdė patarnauti. Be reikalo kaltinama graboriai. Lietuviai kunigai nė truputį ne geresni už graborius. Priešingai, kunigų gobšumas pasireiškia žymiau, nei graborių.

Bet kaip su minėtos laiškė Žvirgždinienės laidojimu? Ogi štai kaip buvo. Atsirado kokių tai "apiekunų"; jie ir graborių nusamdė. Bet buvo Čikagoje ir Žvirgždinienės giminių. Tai giminės ir nusamdė kitą graborių. Kadangi pasivadinę "apiekunai" nenorėjo leisti giminėms laidoti mirusią, tai giminės turėjo eiti į teismą, ir teismo įsakymu buvo atimta kunas iš "apiekunų" graboriaus.

Kas buvo graboriams daryti tokiame atsitikime? Jeigu vienas iš jų nebutų apsiėmęs patarnauti, tai giminės butų suradusios kitą. Galima manyti, kad nė pats kunigas Krušas nebutų atsisakęs patarnauti, jei butų buvęs graborius. O kai del giminių, tai ir jie turėjo teisės. Matote, visokių "apiekunų" ne stoka, jei tik pajunta, kad ligonis ar ligonė turto turi. Ir kas lieka giminėms daryti? Leisti "apiekunams" šeimininkauti? No ne. Giminėms tenka vytis "apiekunus" ten, iš kur jie atsirado.

Kunigų Krušo, Linkaus ir Paškausko laiškas sako taipgi, kad bažnyčia draudžianti atidaryti grabą bažnyčioje arba kapinėse, jeigu jis tapo uždarytas namuose. O iki 1930 metų nedraudė. Ar ne per vėlai susiprato drausti? Bet jeigu esama svarbių tokiai drausmei priežasčių, tai kodel nepaaiškinti jų žmonėms?

Dar apie gėles ir maldas. Nevalia grabas dabinti gėlėmis. Nevalia graboriui sukalbėti maldą prie duobės. Kodel gi ne valia?

Nesu tikras. Bet atrodo, kad svarbiausioji priežastis bus toki, kaip paaiškinta žemiau:

Matote, buvo laikai, kada šventam Jurgiui išteko poros kunigų; dabar jis turi tris, o gal ir keturius kunigus.

Buvo laikai, kuomet šventas Antanas Ciceroje pasitenkino vienu kunigu; dabar jų čia esama net trys.

Buvo laikas kada švento Kryžiaus parapiją vienas Skripka, o Apveizdos Dievo bažnyčią vienas Albavičius aptarnavo. Dabar gi kiekvienoje iš jų esama po tris kunigus.

O parapijonų skaičius padidėjo ne kažin kiek. Tai kas daryti? Well, reikia kaip nors sunkti iš parapijonų daugiau pinigų. Na, tai ir surandama, kad gėlės prie grabo esantis "pagoniškas" paprotis; kad maldai prie duobės reikia butinai kunigas nuvežti į kapines.

Tai ir visas dalykų padėties keblumas. Su musiškiais kunigais atsitiko taip, kaip su politikieriais sanitariame apskrityje arba mero Thompsono administracijoje: per daug jų atsirado!

Piliečiai sugebėjo iškratyti iš sanitario apskričio nereikalingus politikierius. Įdomu bus pamatyti, ar sugebės parapijonai panaikinti kunigų overprodukciją? Jei nesugebės, tai ilgainiui atsidurs tokioje padėtyje, kokioje šiandie yra Čikagos finansai.

Vienas iš daugelio.

Bridgeportas

Jaunoji Birutė

Jaunoji Birutė rengia parę Sandaros svetainėje, 3331 So. Halsted street, šeštadienį, 1 dieną kovo, 8 valandą vakare. Tikimasi, kad Bridgeporto ir apielinkėse visuomenė parems Jaunąją Birutę atsilankydama į musų parengimą.

Jaunoji.

Brighton Park

Šioje parapijoje, kaip ir kitur, gyvenimas žydi pilnu gražumu. Parės rengiama kaip ir kitur, tik ne tokiu inirtimu del to, kad čia bučeriai ir kitokie biznieriai nėra taip duosnus, kaip kitur.

Geras pavyzdys gali buti ir Tonis. Ateina kolektorka pas jį ir prašo penkinės. Tonis gi atkerta: "Užsimokėk knygutę, tada kalbėsime apie penkinę".

Well, juk tai pažeminimas parių rengėjoms. Čia pat Raului esant, ir dar reikalauti kokios ten skolos! Mamai net dresė paraudo iš sarmatos.

Na, ir kaip jųs, gerbiamieji, manote, pasielgė musų kolektorka? Ogi štai kaip: pakėlė ir parodė. Šia, girdi, kur tavo knygutė! O po to — dumė lauk.

Well, kitokio išėjimo negalima buvo ir laukti. Čia visiems aišku, kad Tonis buvo kaltas.

Štai kodel kolekta eina savo keliu kaip labdarybės darbas. O knygutė? Well, ji gali pasilikti, ir nėra skirtumo pas ką ji bus — pas Tonį ar pas mamą. Ji kitokios vertės ir neturės, kaip tik knygutės.

* * *

Užeinu į saliuną, ir čia randu pilną parapijonų — bedarbių kambarys sklydinas. Dumų iki pat grindžių, ir dar vis rukoma daugiau. Per dumus beveik nesimatyti kiekis susirinkusių, tik galima numanyti, kad apščiai.

Vieni diskusuoja bedarbės priežastis, kiti spiaudo ant surukusių sienų. Treti argumentuoja apie Bridgeportą ir juoduosius parapijonus. Vieni kaltina bolševikus, nes, girdi, bolševikai spiriasi, jogei juodukai esantys tokie pat darbininkai, kaip ir mes katalikai, o kiti sako, buk didžiausias kaltininkas esąs "draugas" pralotas, ba pas jį pirma, jau du metai atgal — kuomet bolševikai nė nesapnavo apie juodus brolius — jau triusėsi juodieji parapijonai. Apie tai ir "Naujienose" buvę rašoma.

Raulas.

Skelbimai Naujienose
yra naudingos.
duoda naudą delto,
kad pačios Naujienos

Palagas ir Priežiura
St. Paul's Ligoninėj
PER 10 DIENŲ
Normaliuose atsitikimuose
$60.
828 West 35th Place
Tel. Boulevard 6060

Naujos Plunksnos
Visokios rušies
Ką tik atšviežintos su garu.
Gryni pukai.
Geros plunksnos.
Mes pristatom. Ateikite ir pamatykite jas.
Mes kalbame angliškai.
THE R.H.ARMBRUSTER MFG.Co.
480 S. 4th St., Springfield, Ill.

A. BITINO
Paminklų Išdirbystė

Vienatinis Lietuvis Vakarinėse Valstijose išdirba Europiškus ir Amerikoniškus akmeninius paminklus. Pasirinkimas didžiausias. Kainos pigiausios.
Pirmas priešais Šv. Kazimiero Kapines.
3958 W. 111th St., Chicago, Ill.
Tel. Beverly 0005

Phone Virginia 2054
JOSEPH VILIMAS
Namu Statymo
KONTRAKTORIUS
4556 So. Rockwell St., Chicago, Ill.

Visos Knygos Už Pusę Kainos
"Lietuvos" Knygyne
Didžiausias Amerikoj lietuvių knygynas "Lietuva", parduoda visas knygas kurios tiktai randasi kataloge už pusę kainos. Kai kurios knygos gaunamos už dar pigiau negu pusę kainos. Šitas knygų nupiginimas tęsis tiktai iki Balandžio-April 30, 1930. Geriausia proga Amerikos ir Kanados lietuviams dabar pirktis knygas. Tokio knygų nupiginimo dar nėra buvę. Reikalaukite tuoj naujo "Lietuvos" katalogo, tuoj prisiųsime. Sykiu prisiųsime ir kai kuriuos kitus paniškinimus. Kataloge yra apie 1500 skirtingų knygų — rasite didesnį knygų pasirinkimą negu kitur. Reikalaukite katalogo šiuo adresu:
KNYGYNAS "LIETUVA",
3210 SO. HALSTED ST., CHICAGO, ILL.

JOHN PAKEL & CO.
(PAKALNIS)
GENERALINIAI KONTRAKTORIAI
Statom naujus ir taisom senus namus, parupinam planus, pirmus ir antrus mortgičius. Per paskutinius 5 metus mes pastatėme 68 įvairius namus, kas liudija musų kainų, darbo ir abelno patarnavimo teisingumą. Senų namų taisymą darome ant lengvų mėnesinių išmokėjimų.
Taipgi, mes perkam, parduodam ir mainom namus, lotus, farmas ir biznius. Renduojam flatus, Inšiurinam Amerikoj nuosavybę geriausiose kompanijose. Su visais viršminėtais reikalais meldžiame atsilankyti į offisą **2621 West 71st St.**
arba pašaukite
Office Hemlock 0367, Res. Grovehill 1680

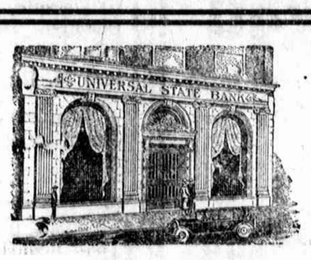

Clearing House
ir State Bank
Resources viršina $3,500,000.00
Didžiausias lietuvių bankas kviečia visus lietuvius kreiptis į jusų banką, kur gausite malonų ir teisingą patarnavimą.
Parduodame saugius Pirmus Morgičius, nešančius 6%.
Siunčiame pinigus Lietuvon.
Ant Taupymo Sąskaitų mokame 3%.
Commercial (čekių) sąskaitos.
Apsaugos dėžutės $3.00 metams.
Parduodam laivakortes į visas pasaulio dalis.
Pildom Income Tax blankas veltui.
Universal State Bank
JOSEPH J. ELIAS, Pres.
3252 So. Halsted Street
Chicago, Illinois

PILDOME INCOME TAX BLANKAS
Ofisas atdaras kasdie nuo 8 ryto iki 8 val. vakare.
Sekmadieniais nuo 9 ryto iki 1 val. po piet.
NAUJIENOS
THE LITHUANIAN DAILY NEWS
1739 So. Halsted St.

Rusiškos ir Turkiškos Vanos
12th STREET
Tel. Kedzie 8902
3514-16 Roosevelt Rd.
arti St. Louis Ave.
CHICAGO, ILL.

Del Saugumo ir Geresnio Patenkinimo
PIRKITE SAU
RADIO
Žinomose ir pilnai atsakomingose Didžiausios Lietuvių Įstaigos Krautuvėse
Peoples Furniture Co
Nes tik čia galite pasitikėti, kad įsigysite geresnį radio, mokėsite vieną ir teisingą kainą, gerėsitės užganėdijančiu patarnavimu.
Lengvus išmokėjimai be palukų ir carrying charges teikiami visiems.

Pilnas Rinkinys Visų Geriausių Išdirbysčių
NAUJAUSIOS MADOS RADIOS

MAJESTIC
Kaina nuo $95.00 iki $225.00

KIMBALL
Kaina nuo $198.00 iki $350.00

ATWATER KENT
Kaina nuo $50.00 iki $200.00

R. C. A. RADIOLAS
Kaina nuo $54.00 iki $195.00

VICTOR
Kaina nuo $155.00 iki $350.00

ZENITH
Kaina nuo $145.00 iki $200.00

FADA
Kaina nuo $150.00 iki $225.00
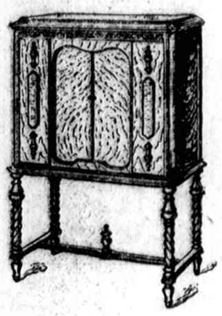

Seniausių madų Radios gerame stovyje, pasirinkimas, po
$5.00, $10.00, $15.00, $25.00
ir aukščiau

Senus Radios, Gramafonus, Fortepianus imame į manus, ant naujų ir suteikiame didelę nuolaidą.

4177-83 Archer Avenue
Brighton Park
2536-40 West 63-rd St.
Marquette Park

Tarp Chicagos Lietuvių

Roseland

Rytoj, vasario 23 d., Lietuvių Scenos Mylėtojų Ratelio diena Roselande.

Statoma scenoje J. J. Zolpo drama "Močiutės Suokalbis". Zolpo veikalai visi turėjo didelio pasisekimo Roselando publikoje. Nėra abejonės, kad ir šis veikalas turės jo.

O ir geriausios jėgos vaidins, butent, pats veikalo autorius, J. J. Zolp, p. Milerienė, p-nia Barčienė, Bronis Liudkevičius, Šimkus ir kiti.

Rakandus šiam vaidinimui skolina Hartmano rakandų sankrovos.

Taigi bukite visi rytoj Strumilo svetainėje L. S. M. Ratelio vakare. **Rep.**

The English Column

Marquette Murmurs

Annual Dance

The Marquette Club of the SLA. Gr. 260 has arranged for its first annual dance being held to-night at the Hotel Hayes — 4345 So. University Ave. which is situated in the 1100 block east. Morty Brodine and his Royal Chicagoans, back from a prolonged sojourn on the Pacific Coast to-nigh renders orchestration supreme. If you have not already heard Morty in his radio broadcast you must hear him to-night at the Hayes.

The committees report arrangements extraordinary for this affair. In the past everybody has always had a jolly good time at Marquette frolics and we assure you this will be no exception. A jolly colorful crowd— friends of this SLA. contingent, is expected to put in its appearance at the cozy ballroom of the Hotel Hayes. This is your opportunity to meet the elite of the various SLA. groups, the Universal, Burnside, and Marquette Junior Divisions. The Birutės, Kultūros Ratelis, Sandara, and other clubs of note from all sectors of the city will be represented.

The Marquette Club sometimes known as the Marquette Maroons cordially asks the readers of these columns to join in the general merriment of the evening. Come and meet friends you probably have't met for years. They'll be there as will you I'm sure.

ROLLS R.

GAB SEZ:

Be wary to-night. Your every move is being watched.

Bill Rusgis is all set to dazzle milady with his latest dance creations.

Wait till you see the last dance. Work of the Connely Club—one I.

The Valentines have induced a fraternity to attend en masse. Wow.

What's become of Miss America?

What say Universal? Shall we make Whoopee the good old way. And how!

Meet everybody at the Dance. I said Dance! Dance! Dance! Hotel Hayes.

SEZ GAB the intimate.

RADIO

Didelis Pavasario Išpardavimas, Beveik Dykai Radio

Bremer Tulle, 9 tubų, 4 Screen Grid, gražiausiame kabinete, 1930 Model, dabar už **$69**

Philco beveik už puse kainos, $10.00 įmokėti, likusius lengvais išmokėjimais.

GENERAL RADIO STORE

Lietuviai Radio Ekspertai

3856 Archer Ave.,

prie Rockwell St.

Phone Lafayette 6195

CHICAGO, ILL.

Patarnavimas ir Saugumas

augščiausios rušies

Musų bankas yra **nacionalinis** bankas

Mes esame didžiausias ir seniausias bankas ant Town of Lake.

Mes esame nariai Federal Reserve System.

Mes esame reguliariai nariai Chicago Clearing House Association.

Tas reiškia saugumą jusų pinigams šiame banke.

Mes tikim, kad kiekvienas žmogus yra tiek pat geras kaip ir kitas, nežiurint kur jis gimęs.

Mes geidžiame patarnauti jums labiausia patenkinančiu jums budu,

Mes mielai kalbamės lietuviškai su tais, kurie tą kalbą vartoja.

Musų bankas yra atdaras visą dieną subatomis iki 8 val. vakare.

Tai reiškia patarnavimą jums.

Peoples National Bank and Trust Company of Chicago

47TH STREET AND ASHLAND AVENUE

DIDELIS BANKAS

ant kampo

47th St. ir Ashland Ave.

Gerai žinomas bankas tarpe lietuvių visoj Amerikoj savo stiprumu ir geru patarnavimu.

Pinigai, Pinigai!

Kam reikalingi pinigai, čia galit gauti lengvom išlygom ant PIRMŲ MORGIČIŲ, atmokėdami per 10 metų

Kreipkitės

Public Mortgage Exchange

809 W. 35th St., Chicago, Ill.

S. L. FABIAN,

MANAGER

Pagal musų planą, Jųs sučėdysit daug pinigų, nes nereiks atnaujinti morgičių, nei mokėti atnaujinimo išlaidų ir komiso. PASINAUDOKITE PROGA!

Valandos: Kas dieną iki 6:00

Vakarais: Utar., Ket. ir Šubatoj iki 9:00 val.

"NETIKĖTAS SUGRYŽIMAS"

Trijų aktų komedija. Labai gražus ir labai juokingas teatras

Vaidins Dundulienės Teatrališka Grupė

Vasario (Feb.) 23, 1930 m.

Krancaus Svetainėj,

Kampas 46th ir S. Wood St.

Pradžia lygiai 7:30 val. vak. Įžanga 50 ir 75c, vaikams 15c

Vaidinime dalyvauja: Wm. Buishas, J. Dambrauskas, V. Preikšas, F. Sutkus, N. Jonikaitis, J. Uktveris, V. Deveikiutė, S. Kundrotaitė, E. Breivytė, J. Balčiunaitė, E. Grigaičiutė, K. Deveikis, K. Deveikio sunus ir veikalo "Netikėtas Sugryžimas" autorė M. Dundulienė.

Meldžiam nesivėluoti. Širdingai kviečia artistė

M. Dundulienė.

PRANEŠIMAS

CHICAGOS LIETUVIŲ AUDITORIJOS B-VĖS. AKCIJONIERIŲ DOMEI.

Šiuomi pranešu gerbiamiems Chicagos Lietuviu Auditorijos B-vės nariams, kad metinis šitos Bendrovės susirinkimas įvyks penktadieni, vasario (February) 28d., 1930 m. Auditorijos Svetainėj Num. 2, 3133 So. Halsted St. Prasidės lygiai 7:30 val. vak. Ateidami į susirinkima, malonėkite atsinešti gautus pakvietimo laiškelius ir savo šėrus, be kurių nei vienas nebus ileidžiamas į susirinkima. Širdingai kviečia visus atsilankyti, JOHN P. EWALD, Sekretorius.

Zonite

DEL ISIPIOVIMU IR ŽAIZDŲ

Neprileiskite užsikrėtimo! Gydykit kiekvieną įsipiovimą, žaizdą ar įsibrėžimą su šiuo stipriu nenuodingu antiseptiku Zonite tikrai užmuša perus. Taipgi pagelbsti užgyti.

Tikrai Patyrę Graboriai

Eudeikio graborių įstaigos vardas jau yra žinomas lietuviams daugelį metų. Kodel daugelis žmonių, reikalui esant, kreipiasi į Eudeikio graborių įstaigą? Todel, kad tie žmonės jau iš anksto žino, kad Eudeikio įstaiga suteiks jiems geriausį, mandagiausį patarnavimą.

Eudeikio graborių įstaiga išdirba įvairius grabus: pigiausius ir brangiausius ir čia jų yra didžiausis pasirinkimas. Taipgi užlaiko visokius rubus papuošimui mirusiųjų.

Jųs visuomet busite užganėdinti, jei nuliudimo valandoje kreipsitės į Eudeikio graborių įstaigą.

J. F. Eudeikis & Co.

4605-07 So. Hermitage Ave.

Tel. Yards 1741-1742

Iškilmingas Atidarymas!

Delei naudos musų Southwest Side Kostumerių Mes atidarėm puikų Krautuvės skyrių, adresu

4101-4103-4105 Archer Ave.

kampas Mozart St.

Čia mes turėsim pilną pasirinkimą plumbingo ir namų apšildymo reikmenų. Jųs čia galite nusipirkti sau reikalingą materiolą taip pigiai, kaip ir musų didžiojoj krautuvėj.

M. LEVY & CO.

DIDŽIOJI KRAUTUVĖ

2117-2131 S. State St.

Tel. Calumet 0644-0645

Soutwest Skyrius
4101-4103-4105 Archer Ave.
Tel. Lafayette 0287

Southwest Skyrius
93 & Commercial Ave.
Tel. Saginaw 4847

Mes kalbam lietuviškai

Visos skrautuvės atdaros vakarais iki 7 val. Nedėliomis iki 1 po piet

Republikonų Kandidatai ant Sanitarinio Distrikto Trustees

INDORSUOTI HOWARD W. ELMORE, PREZIDENTO SANITARINIO DISTRIKTO TARYBOS

William G. Tegtmeier

(Šešių metų terminui)

P-as Tegtmeier gimė Palatine, Ill., balandžio 9, 1879. Prezidentas Southtown Finance Corporation, 707 W. 63 St. ir įkurėjas William G. Tegtmeier Co., sporto dalykų krautuvės, 6435 S. Halsted St.

Jis yra vice-pirmininkas ir direktorius Englewood skyriaus Y. M. C. A. Jis tarnavo kaipo pirmininkas komiteto, kuris sukėlė $750,000 namo pastatymui. Jis buvo organizatorius ir direktorius pirmesnės Southtown Chamber of Commerce ir dabar yra vice-prezidentas ir direktorius Greater South Side Chamber of Commerce.

P-as Tegtmeier buvo organizatorius ir buvęs prezidentas Englewood Kiwanis Club. Jis taipgi yra buvęs prezidentas Englewood Business Men's Ass'n. Laike karo jis tarnavo daugely patriotinių komitetų. Jis yra narys Auburn Park Blue Lodge No. 780; Jahn M. Pearson Chapter; Mizpah Commandry, Knights Templar, No. 73; Medinah Temple; Beachview Club; Hamilton Club, narys Political Action Committee; Michicago Club ir buvęs narys Boy Scout Council of Chicago.

P-as Tegtmeier gyvena 6529 Kenwood Ave.

Walter T. Quigley

(Šešių metų terminui)

P-as Quigley gimė Chicagoje, spalio 25, 1895. Praktikuojantis advokatas, 29 S. La Salle St. Anukas Thomas Kelly, buvusio prezidento Chicagos Sanitarinio Distrikto.

Jis įstojo į Amerikos armiją laike pasaulinio karo, buvo užjury ir ištarnavo vienuoliką mėnesių.

P-as Quigley prileistas praktikuoti advokatūrą vasario 15, 1923. Jis yra narys Chicago Bar Association, Illinois Bar Association; American Bar Ass'n; Legal Club of Chicago; 7th District Commander American Legion; State Executive Committee American Legion; State Finance Committee, American Legion; Chicago Town and Tennis Club; Kiwanis Club of Northtown (buvęs direktorius); ir buvęs prezidentas Devon-Western Business and Improvement Ass'n (dabar Northtown).

Jis yra baigęs Burrough's Public School, St. Ignatius Academy, Loyola University, A. B. '17 ir Loyola Law School, L. L. B. '23, J. D. '25.

P-as Quigley yra vedęs ir gyvena 6444 N. Talman Ave. Jis turi keturis vaikus.

Frank J. Bilek

(Šešių metų terminui)

P-as Bilek yra gimęs Chicagoj, spalio 27, 1882, paeina iš čechų. Jis pasitraukė iš spaustuvės biznio ir dabar pašvenčią visą laiką visuomeniniam ir tarnavimo darbui.

Jis yra sekretorius ir direktorius Chicago West Town Chamber of Commerce.

Organizatorius Bilek Camp M.W. of A. ir klerkas per pereitus 22\ metus; organizatorius Bilek Camp R. N. of A. ir manažeris per pereitus 22 metus; organizatorius ir prezidentas Pilsen Community League; organizatorius ir prezidentas per 10 metų South West Merchants Association; prezidentas 9th School District Ass'n; vice-prezidentas Harrison High School Community; buvęs prezidentas Chicago Motor Safety League; organizatorius ir sekretorius-ižd-minikas South Central Lions Club. Narys Odd Fellows, Moose Lions, Woodmen, Royal Neighbors, Press Club of Chicago ir yra Ispanijos-Amerikos karo veteranas.

P-as Bilek yra vedęs ir gyvena 1638 Blue Island Ave.

Joseph A. Rhein

(Keturių metų terminui)

P-as Rhein yra gimęs Nicolia, Ukrainoj, spalio 25, 1882. Gyvena jis Chicagoj per pastaruosius 35 metus. Galva Rhein Mattress Manufacturing Co., kuri randasi 6011 South State St.

Jis yra narys Apollo Masonic Lodge No. 642; buvęs Patronas Dickinson Chapter, Eastern Star, No. 685; Temple Chapter, Royal Arch Masons; Palestina Council, No. 66; South Side Hebrew Congregation (direktorius bažnyčios ir buvęs prezidentas parapijos tarybos); Daughters of Jakob dienmės ir naktinės Nursery; Jewish Charities of Chicago ir prezidentas Shoreview A. C.

Per pastaruosius penkiolika metų p. Rhein buvo aukotojas įvairioms labdarybės įstaigoms, ių tarpe: Hebrew Theological College; United Charities; Resthaven; United Palestine Appeal; Blinud Association; War Veterans Hospital Fund; Jewish Charities of Chicago.

P-as Rhein yra vedęs ir gyvena 7441 Chappel Ave. Jis yra tėvas septynių vaikų: Leah, 24 metų, Abraham, 23 m., Ruth, 21 m., Dorothy, 16 m., Irving, 13 m., Seaman, 7 m. ir Morton, 4 m.

Roland E. Wilcox

(Dviejų metų terminui)

Roland E. Wilcox gimė Chicagoj, liepos 27, 1891. Mirus jo tėvui 1914 m. jis paveldėjo Wilcox Company, kuri pardavinėja kurą ir statybos reikmenis ir randasi 3700 Milwaukee Av., ir nuo to laiko buvo jos galva.

Jis yra direktorius Jefferson Park National Bank, Empire Trust & Savings Bank, Citizens Bank of Park Ridge ir Keystone Building and Loan Association.

P-as Wilcox yra vice-prezidentas ir komisionierius naujai sukurto Edgebrook Park District. Jis yra narys Lake Shore Athletic Club; Builders' Club; Management Committee, Irving Park Y. M. C. A.; Chicago Motor Yacht Club ir buvo charter narys Northwest Side Business Men's Association.

Jis yra vedęs ir turi tris sunus: Morton, 17 metų, kuris yra narys Chicago A. C. plaukiky jaukto ir laiko Central A. A. U. free style čempionystę 100 ir 200 yardų, Roland E., Jr., 14 m. ir LeRoy, 2 m. amžiaus.

P-as Wilcox gyvena 6227 Meredith Avenue.

Nepaprastos Vestuvės, Vakarienė ir Rožinis Balius

Vakarienę Rengia Buvusi BIRUTĖS KALNO DRAUGIJA

Subatoj, Vasario 22, 1930

Chicagos Lietuvių Auditorijoj

3133 South Halsted Street.

Pradžia 7-tą val. vakare. Įžanga $1.00 ypatai.

Rožinį Balių Rengia JAUNŲ LIETUVIŲ AMERIKOS TAUTIŠKAS KLIUBAS.

Nedėlioj, Vasario 23, 1930

Chicagos Lietuvių Auditorijoj

3133 South Halsted Street

Pradžia 7-tą val. vakare. Įžanga 50c ypatai

Vestuvės renglamos Jaunų Lietuvių su Birute. Iškilmės prasidės Subatos vakare ir užsibaigs Nedėlios vakare. Žinoma, vestuvės bus dvi dienas, ir nėra tiek vietos, kad galima butu aprašyti viską kas bus tose iškilmėse. Todel draugai Birutiečiai, Kliubiečiai ir Svečiai, turime buti laiku visi ir atsivesti savo draugus prirašyti prie tokio skaitlingo Jaunų Lietuvių Tautiško Kliubo, nes įstojimas vakarienėj bus dykai.

Draugai, tokio parengimo ant Bridgeporto niekas nėra matęs ir nematys.

Kviečia Komitetas, Piršliai ir Valdyba.

Chicagos Žinios

Atšalsią

Oro biuras praneša, kad pastarųjų keleto dienų oras pasikeis šaltesniu. Šaltesnio oro galima laukti šiandie po pietų arba pavakary.

Lietuvės Akušerės

Phone Victory 1115

A. Vidikas-Lulevičienė Akušerka

3103 So. Halsted St. Chicago

VALANDOS:

nuo 9 ryto iki 2 po piet ir nuo 6 iki 9 vakare.

Dovanai patarnavimas moterims ir mergelnoms.

16 metų ant Halsted

METINĖS MIRTIES SUKAKTUVĖS

A. † A.

JOSEPH JUSKA

(Juozapas Juškevičius)

persiskyrė su šiuo pasauliu 23 diena, vasario mėn. 1929 m., sulaukęs 45 metų amžiaus, gimęs Lietuvoj. Paliko dideliame nuliudime moterį Elzbietą, 3 sunus — Kazimierą, Antaną ir Felixa ir gimines. Liudnai atminčiai musų brangaus tėvelio mes liudime ir gailimės to liudno atsitikimo. Mes Tave Musų brangusis tėveli niekuomes neužmiršime. Tu pas mus jau nebesugrįši, bet mes ankščiau ar vėliau pas Tave ateisime. Lauk mus ateinant

Nuliudę lieka

Moteris, Sunai ir Giminės.

Lietuvės Akušerės

MRS. ANELIA K. JARUSH

Physical Therapy & Midwife

Naujoj vietoj

6109 South Albany Avenue

Phone Hemlock 9252

Patarnauju prie gimdymo, duodu massage, electric treatment ir magnetic blankets ir tt. Moterim ir merginom patarimai dovanai.

Graboriai

Simpatiškas— Mandagus — Geresnis ir pigesnis už kitų patarnavimas.

J. F. Eudeikis Komp.

PAGRABŲ VEDĖJAI

Didysis Ofisas:

4605-07 So. Hermitage Ave.

Tel. Yards 1741 ir 1742

SKYRIUS

4447 So. Fairfield Avenue

Tel. Lafayette 0727

SKYRIUS

1410 So. 49th Ct., Cicero

Tel. Cicero 3794

SKYRIUS

3201 Auburn Ave. Tel. Blvd. 3201

A. PRABISH

Lietuvis Graborius

Sąžiningai ir pigiai patarnauju diena ir nakti visose miesto dalyse. Moteris pagelbininkė.

2205 Lake St.

Tel. Melrose Park 797

Graboriai

BUTKUS

Undertaking Co.

P. B. Hadley Lic.

Koplyčia dykai

710 W. 18th Street

Canal 3161

Phone Boulevard 4139

A. MASALSKIS

Mūsų patarnavimas laidotuvėse ir kokiame reikale visuomet esti sąžiningas ir nebrangus todel, kad neturime išlaidų užlaikymui skyrių.

3307 Auburn Ave.

CHICAGO, ILL.

J. Lulevičius

GRABORIUS IR BALSAMUOTOJAS

Patarnauju laidotuvėse visose miesto ir miestelių dalyse. Moderniška koplyčia veltui.

3103 S. Halsted St.

Chicago, Ill.

Tel. Victory 1115

S. D. LACHAVICH

Lietuvis Graborius ir Balsamuotojas

2314 W. 23rd Pl.

Chicago, Ill.

Patarnauja laidotuvėse kuopuikiausiai. Reikale meldžiu atsišaukti, o mano darbu busite užganėdinti.

Roosevelt 2515-2516

Telefonas Yards 1138

Stanley P. Mažeika

Graborius ir Balzamuotojas

Moderniška Koplyčia Dovanai

Turiu automobilius visokiems reikalams. Kaina prieinama.

3319 Auburn Avenue

CHICAGO, ILL.

IGN. J. ZOLP

Pigiausias Lietuvis Graborius Chicagoj

1646 W. 46th St.

Telefonas Boulevard 5203

1327 So. 49 Ct.

Telefonas Cicero 3724

Phone Cicero 294

Mes esame taip arti, kaip Tamstos Telefonas

Patarnavimas dieną ir nakti

KOPLYČIA

Chas. Syrewicze Co.

Graboriai ir Balzamuotojai

1344 S. 50 Ave.

CICERO, ILL.

25 Metų Patyrimo

Pritaikyme akinių del visokių akių

John Smetana, O. D.

OPTOMETRISTAS

Ekspertas tyrimo akių ir pritaikymo akinių

1801 South Ashland Avenue

Platt Bldg., kamp. 18 St. 2 aukštas

Pastebėkit mano iškabas

Valandos nuo 9:30 ryto iki 8:30 vakaro. Nedėliomis nėra skirtų valandų. Room 8, Phone Canal 0523

Akių Gydytojai

Tel. Victory 6279

DR. G. SERNER

LIETUVIS AKIŲ SPECIALISTAS

Ofisas ir Akinių Dirbtuvė

3265 So. Halsted Street

Valandos nuo 10 iki 8 vakare. Nedėlioj nuo 10 iki 12 po pietų

Akių Gydytojai

DR. VAITUSH, OPT.

LIETUVIS AKIŲ SPECIALISTAS

Palengvins akių įtempimą, kuris esti priežastimi galvos skaudėjimo, svaigimo, akių aptemimo, nervuotumo, skaudamą akių karštį, atitaiso kreivas akis, nuima kataraktą, atitaiso trumparegystę ir toliregystę. Prirengia teisingai akinius. Visuose atsitikimuose egzaminavimas daromas su elektra, parodančią mažiausias klaidas. Specialė atyda atkreipiama į mokyklos vaikus. Valandos nuo 10 iki 8 val. Nedėlioj nuo 10 iki 12 val. po pietų.

Kainos pigiau kaip kitur.

4712 South Ashland Ave.

Phone Boulevard 7589

ŽMOGAUS AKIS

yra taip dalikatnas sudėjimas, jog maža dalis žmonių supranta apie jos veikimą. Didelė daugybė akių sugadinta pigiais ir prastai pritaikintais akiniais. Bukite daug atsargesni kas da siulc už dyką egzaminavimą, puse kainos, arba pedleriai siulo akinius vaikščiodami iš namų į namus. Praktikuoju ant akių, perleidau daugiau 20 tukstančių ypatų ir turiu 20 metų praktikos.

Jei abejoji apie savo akis, eik pas

Dr. A. R. BLUMENTHAL

OPTOMETRIST

Phone Boulevard 6487

4649 S. Ashland Ave. ir 805 E. 47 St.

Phone Kenwood 1752

Lietuviai Gydytojai

DR. A. J. KARALIUS

Gydytojas ir Chirurgas

3147 S. Halsted Street

Tel. Calumet 3294

Nuo 9 iki 12 val. dienos ir nuo 6 iki 9 valandos vakare

A. MONTVID, M. D.

1579 Milwaukee Avenue, Room 209

Kampas North Ave. ir Robey St.

Val.: 1 iki 3 po pietų 6 iki 8 vak.

Tel. Brunswick 4983

Namų telefonas Brunswick 0597

Ultravioletinė šviesa ir diathermia

A. L. Davidonis, M.D.

4910 So. Michigan Ave.

Tel. Kenwood 5107

VALANDOS:

nuo 9 iki 11 valandai ryte; nuo 6 iki 8 valandai vakare

apart šventadienio ir ketvirtadienio

Phone Canal 6222

DR. S. BIEŽIS

GYDYTOJAS IR CHIRURGAS

2201 West 22nd Street

(Corn. Leavitt St.)

Val.: 1—3 ir 7—8; Ned. 10—12 ryto

Rezidencija 6640 S. Maplewood Ave.

Telefonas Republic 7868

CHICAGO, ILL.

Ofiso ir Rez. Tel. Boulevard 5913

DR. A. J. BERTASH

3464 South Halsted Street

Ofiso valandos nuo 1 iki 3 po pietų ir nuo 6 iki 8 val. vakare

Rez. 3201 South Wallace Street

Rez. 6600 South Artesian Avenue

Phone Prospect 6659

Ofiso Tel. Canal 0257

DR. P. Z. ZALATORIS

GYDYTOJAS IR CHIRURGAS

1821 South Halsted Street

CHICAGO, ILL.

Phone Boulevard 1401

DR. V. A. SIMKUS

GYDYTOJAS IR CHIRURGAS

3343 So. Halsted St.

VALANDOS:

nuo 2 iki 4 P. M. nuo 7 iki 9 P. M.

Nedėlioj nuo 10 iki 12 A. M.

Phone Boulevard 8483

DR. MARGERIS

Gydytojas ir Chirurgas

3421 South Halsted St.

Valandos: nuo 10 iki 2 po pietų, nuo 6 iki 8 vakare

Sekmadieniais nuo 10 iki 12

PRANEŠIMAS

DR. M. T. STRIKOL

LIETUVIS

GYDYTOJAS IR CHIRURGAS

atidarė antrą ofisą (su Dr. Lauraičiu — viršuj Belskio-Rakščio aptiekos) po nr. 2423 West Marquette Rd.

Valandos: nuo 2 iki 4 po piet. Tel. Prospect 1930.

Senas ofisas toj pačioj vietoj: 4601 So. Ashland Ave. Valandos: nuo 6 iki 8 vakare. Tel. Boulevard 7820

Rez. 6641 S. Albany Ave. Tel. Prospect 1930. Nedėliomis tik pagal sutartį.

Lietuviai Gydytojai

Telefonas Boulevard 1939

DR. S. A. BRENZA

Ofiso valandos:

9 iki 12, 1 iki 3 d. ir 6:30 iki 9:30 v.

4608 South Ashland Avenue

Netoli 46th St. Chicago, Ill.

Ofiso Telefonas Virginia 0036

Res. Tel. Van Buren 5858

DR. T. DUNDULIS

GYDYTOJAS IR CHIRURGAS

4142 Archer Ave.

Valandos 11 ryto iki 1 po pietų, 2 iki 4 ir 6 iki 8 vakaro. Nedėliom nuo 10 iki 12 dieną. Namų ofisas North Side

3413 Franklin Blvd.

Valandos 8:30 iki 9:30 vakaro

DR. J. J. KOWARSKAS

GYDYTOJAS IR CHIRURGAS

2403 W. 63rd St., Suite 3.

Prospect 1028

Rez. 2359 S. Leavitt St., Canal 2330

Ofiso valandos 2 iki 4, 7 iki 9

Nedėlioj pagal sutartį

Office Boulevard 7042

DR. C. Z. VEZELIS

LIETUVIS DENTISTAS

4645 South Ashland Avenue

Ant Zaleskio Aptiekos

CHICAGO, ILL.

A. K. Rutkauskas, M.D.

4442 South Western Avenue

Tel. Lafayette 4146

VALANDOS:

nuo 9 iki 11 valandai ryto

nuo 6 iki 9 valandai vakare

Phone Canal 2118

Valandos: 6—8 vakare

DR. A. L. YUSKA

GYDYTOJAS IR CHIRURGAS

1900 So. Halsted St.

Rezidencija:

4193 Archer Ave.

Valandos: 2—4 po piet

Phone Lafayette 0098

Tel. Drexel 6323

Dr. S. Zmuidzinas

GYDYTOJAS IR CHIRURGAS

4740 Dorchester Ave.

CHICAGO, ILL.

Valandos: nuo 8 iki 10 ryte ir nuo 6 iki 8 vak.

Phone Office Lafayette 5820

Phone Res. Lafayette 4365

DR. J. A. PAUKŠTYS

DENTISTAS

X-RAY

4193 Archer Ave.

CHICAGO, ILL.

Dr. A. P. Kazlauskis

Dentistas

4712 South Ashland Ave.

Tel. Boulevard 7589

Ofiso valandos 9 ryto iki 8 vakaro.

Residence Phone Hemlock 7691

Phone Armitage 1740

Hours: 9-12 A. M., 1-8:30 P. M.

DR. S. T. THOMAS

(Tamošaitis)

DENTISTAS

Northwest Tower Bldg., Room 309

1608 Milwaukee Ave.

Cor. North Ave.

DR. P. P. ZALLYS

DENTISTAS

30 East 111-th Street,

kampas Wabash Ave.

Phone Pullman 0856

Gasas, X-Spinduliai ir t. t.

Valandos: nuo 9 ryto iki 8 vak.

Seredomis nuo 9 ryto iki 12 dienos

Įvairųs Gydytojai

TIK SUGRĮŽĘS IŠ EUROPOS

Phone Armitage 2822

DR. W. F. KALISZ

1145 Milwaukee Avenue

Valandos: 12 iki 2 ir 6 iki 8 P. M.

Seredos vakare uždaryta

Nedėlioj pagal sutartį

DR. HERZMAN

— IŠ RUSIJOS —

Gerai lietuviams žinomas per 25 metus kaipo patyręs gydytojas, chirurgas ir akušeris.

Gydo staigias ir chroniškas ligas vyrų, moterų ir vaikų pagal naujausius metodus X-Ray ir kitokius elektros prietaisus.

Ofisas ir Laboratorija:

1025 W. 18th St., netoli Morgan St.

Valandos: nuo 10—12 pietų ir nuo 6 iki 7:30 val. vakare

Tel. Canal 3110

Rezidencijos telefonai

South Shore 2238 ar Randolph 6800

DR. CHARLES SEGAL

Praktikuoja 20 metai

OFISAS

4729 South Ashland Ave., 2 lubos

CHICAGO, ILL.

SPECIALISTAS DŽIOVOS

Moteriškų, Vyriškų ir Vaikų ligų

OFISO VALANDOS:

Nuo 10 iki 12 val. ryte, nuo 2 iki 4 val. po pietų ir nuo 7 iki 8:30 val. vakare. Nedėl. nuo 10 iki 12 v. diena

Phone Midway 2880

Telefonas Yards 0994

DR. MAURICE KAHN

4631 South Ashland Avenue

Ofiso valandos:

Nuo 10 iki 12 diena, 2 iki 3 po piet, 7 iki 8 val. Nedėl. nuo 10 iki 12,

Rez. Telephone Plaza 3202

Įvairus gydytojai

Rezidencijos Tel. Midway 5512

Ralph C. Cupler, M.D.

CHIRURGAS

OAKLEY IR 24th STREET

Tel. Canal 1713-0241

Valandos: Panedėliais ir Ketvergais 3 iki 8 v. v. Utarninkais ir Pėtnyčiomis 1 iki 6 v. v.

GYDO

Kraujo, odos, chroniškas

slaptas ligas vyrų ir moterų, senas žaizdas, ligas rectal

Dr. J. W. Beaudette

Viršuj Ashland State Banko

1800 So. Ashland Ave.

VALANDOS:

Nuo 2 iki 4:30 ir nuo 7 iki 8

Nedėlioj nuo 2:30 iki 4:30 po piet

Telefonas Canal 0464

Ofiso Tel. Kedzie 0482

Rez. Tel. Drexel 9191

DR. A. A. ROTH

Rusas Gydytojas ir Chirurgas

Specialistas moterišku, vyrišku, vaikų ir visų chroniškų ligų

Ofisas: 3600 W. Roosevelt Rd.

kampas Central Park Ave.

Valandos 2 iki 4 val. po pietų ir nuo 7 iki 9 val. vakare. Nedėliomis ir šventadieny, 10—12 diena

Advokatai

K. GUGIS

ADVOKATAS

MIESTO OFISAS

127 N. Dearborn St., Room 1111

Telefonas Central 4411

Valandos: nuo 9 ryto iki 4 po pietų

Gyvenimo vieta

3323 South Halsted Street

Tel. Boulevard 1310

Val.: nuo 6 iki 8 val. kiekviena vakarą, išskyrus ketverga

Nedėliomis nuo 9 iki 12 ryto

Phone Franklin 2460

Leonas S. Mikelonis

Advokatas

10 So. La Salle Street

Vakarais nuo 6 iki 9 val.

Phone Boulevard 3697

3315 So. Halsted Street

A. A. OLIS

ADVOKATAS

11 S. La Salle St., Room 1701

Tel. Randolph 0331-0332

Val.: nuo 9 ryto iki 6 vakare

3241 S. Halsted Street

Tel. Victory 0562

Val.: 7-9 Utarninko, Ketvergo ir Subatos vakarais

J. P. WAITCHUS

ADVOKATAS

52 E. 107th St.

Kampas Michigan Ave.

Tel. Pullman 5950 ir 6377

Miesto ofise pagal sutartį:

127 N. Dearborn St.

Rooms 928 ir 935

Tel. Franklin 4177

John Kuchinskas

Lietuvis Advokatas

2221 W. 22nd St.

Arti Leavitt St.

Telefonas Canal 2552

Valandos 9 ryto iki 8 vakaro, Seredoj ir Pėtnyčioj nuo 9 iki 6

A. A. SLAKIS

ADVOKATAS

Ofisas vidurmiestyje

Room 1502

CHICAGO TEMPLE BLDG.

77 West Washington Street

Cor. Washington and Clark Sts.

Ofiso Tel. Central 2978

Namų Tel. Hyde Park 3395

JOHN B. BORDEN

(Jonas Bagdžiunas Borden)

LIETUVIS ADVOKATAS

105 West Adams St., Room 2117

Telephone Randolph 6727

Vakarais 2151 W. 22nd St. nuo 6-8

Telephone Roosevelt 9090

Namie 8-9 ryte. Tel. Republic 9600

V. W. RUTKAUSKAS

ADVOKATAS

29 So. La Salle St. Room 730

Tel. Central 6390. Val. 9—4

Rezidencija 6158 S. Talman Av

Tel. Prospect 3525

Telephone Central 6926

F. W. Chernauckas

Advokatas

134 North LaSalle Street

CHICAGO, ILL.

Nuo 9:30 iki 5 val. vak.

Local Office: 1900 So. Union Ave

Tel. Roosevelt 8710

Val. nuo 6 iki 9 val. vak.

PRANEŠIMAI

ŠIUOMI PRANEŠU SAVO DRAUGAMS IR PAŽĮSTAMIEMS

Kad atidariau savo krautuvę laikrodžių ir optiko ofisą. Priskiriu akinius del visokio amžiaus už labai prieinamą kainą. Nepamirškit atsilankyti esant reikalui.

Vieta yra patogi privažiavimui iš visų kraštų miesto kaip strytkariais, taip elevatoriu.

C. NURKAITIS

2910 W. North Ave., Chicago, Ill.

Nepaprastos vestuvės, vakarienė ir rožinis balius. Vakarienę rengia buvusi Birutės Kalno dr-ja subatoj, vasario 22 d., Liet. Auditorijoj. Rožinį balių rengia Jaunų Lietuvių Am. Taut. Kliubas nedėlioj, vasario 23 d., Liet. Auditorijoj. Abi draugijos susivienijo ir judvieju vestuvės tęsis dvi dienas. Laike vakarienės įstojimas į kliuba dykai. Visi kviečiami dalyvauti šiose didelėse iškilmėse. — **Komitetas.**

Iškilmingas Metinis Balius, rengia Liet. Piliečių Brolybės Kliubas Amerikoj, vasario 23 d., 6 val. vak. Chernausko svet., 1900 So. Union Ave. Bus puiki muzika. Laike baliaus priėmimas veltui.

Kviečia **Rengėjai.**

Marquette Park. Liet. Amerikos Piliečių Kliubas turės mėnesinį susirinkimą, Nedėlioj, Vasario 23 d. 1930 2-val. po pietų, parap. svet. 68th ir Washtenaw Ave.

Malonėkite butinai atsilankyti, nes yra daug reikalų del apsvarstymo, taipgi atsiveskite naujų narių.

—Valdyba.

Draugystės Šv. Kazimiero Karalaičio susirinkimas įvyks nedėlioj, vasario 23 d., 12 val., Lietuvių Auditorijoj, 3133 S. Halsted St. Malonėkite visi nariai laiku susirinkti, yra svarbių reikalų aptarti. Bus svarstoma apie prisidėjimą prie kitos draugijos —Valdyba.

CLASSIFIED ADS.

Business Service

Biznio Patarnavimas

PATENTAI, copyrights — išradimai visokios rųšies.

B. PELECHOWICZ

2300 W. Chicago Ave.

Brunswick 7187

10% PIGIAU UŽ VISĄ DARBĄ CONSUMERS Stogų Darbas. Greitai taisome stogus visokios rųšies, bile kada ir bile kur. Dykai apskaitliavimas. Mes atliekame geriausį darbą mieste. Kedzie 8463.

Financial

Finansai-Paskolos

SKOLINAM PINIGUS

$100 iki $30,000

ant 1-mų, 2-rų ir 3-čių morgičių

J. NAMON & CO.

2418 W. Marquette Road

arti Western Ave.

Tel. Grovehill 1038

PASKOLINSIM nuo $50 iki $300 už 2½ nuošimčio ir lengvais išmokėjimais. Paskolas suteikiam į 24 valandas. Be jokio komiso.

S. OSGOOD

2231 West Division St.

"Upstairs"

Telephone Armitage 1199

Paskolos suteikiama į vieną dieną

2-RI MORGIČIAI

3-TI MORGIČIAI

6 Nuošimčiai

Mes perkame real estate kontraktus

INTERNATIONAL INVESTMENT CORPORATION

Kapitalas $500,000.00

3804 So. Kedzie Ave.

Tel. Lafayette 6738-6716

Skolinam Jums Pinigus

$100 iki $2,000

Jųs atmokate mažomis mėnesinėmis mokestimis.

Mes taipjau perkame morgičius ir Real Estate kontraktus.

Petrzilek Bros.

1647 W. 47th St.

Arti Marshfield Ave.

Simano Daukanto Skol. ir Bud. Dr-ja

(Spulka)

Skolinam pinigus ant pirmo morgečio

2242 W. 23 Place

Chicago, Ill.

Ben. J. Kazanauskas, rašt.

Roosevelt 8887

Franciškas Armonas

Persiskyrė su šiuo pasauliu vasario 21 d., 1:25 val. ryte, 1930 m., sulaukęs 79 metų amžiaus, gimęs Tauragės apskr., Kaltinėnų parap. Išgyveno Amerikoj 40 metų. Paliko dideliame nuliudime dvi dukteris — Marijoną ir Rozaliją, du sunus — Kazimierą ir Antaną, žentą Mykolą Stalauskis, marčią Agniešką, seserį Juzefą Lukošienę ir gimines. Kunas pašarvotas randasi 4412 So. Hermitage Ave.

Laidotuvės įvyks panedėly, vas. 24 dieną, 8 val. ryte iš namų į šv. Kryžiaus parapijos bažnyčią, kurioje atsibus gėdulingos pamaldos už velionio sielą, o iš ten bus nulydėtas į šv. Kazimiero kapines.

Visi a. a. Franciškaus Armono giminės, draugai ir pažįstami esat nuoširdžiai kviečiami dalyvauti laidotuvėse ir suteikti jam paskutinį patarnavimą ir atsisveikinimą.

Nuliudę liekame

Dukterys, Sunai, Žentas, Marti, Sesuo ir Giminės.

Laidotuvėse patarnauja graborius Eudeikis, tel. Yards 1741.

Vladislovas Kosinskas

Persiskyrė su šiuo pasauliu Vasario 19 dieną, 8:45 valandą iš ryto, 1930 m., sulaukęs apie 45 metus amžiaus, gimęs Lietuvoj Kedainių apskr., Radviliškės kaime. Paliko dideliame nuliudime brolį Stanislova, 3 pusbrolius — Mykolą Boronts, Petrą Kosinską ir Pranciškų Woidat, pusesere Alponsina Jakaitis Amerikoj. Lietuvoj 2 brolių — Antaną ir Joną, seserį Marijoną ir gimines. Kunas pašarvotas randasi Masalskio koplyčioj, 3307 Auburn Ave.

Laidotuvės įvyks šeštadieny, Vasario 22 dieną, 1 val. po piet iš koplyčios bus nulydėtas į Tautiškas kapines.

Visi A. A. Vladislovo Kosinskio giminės, draugai ir pažįstami esat nuoširdžiai kviečiami dalyvauti laidotuvėse ir suteikti jam paskutinį patarnavimą ir atsisveikinimą.

Nuliudę liekame,

BROLIS, PUSBROLIAI, PUSESERĖ IR GIMINĖS.

Laidotuvėse patarnauja graborius A. Masalskis, Tel. Boulevard 4139

LOVEIKIS

KVIETKININKAS

NUSKINTOS KVIETKOS

Pristatome į Visas Miesto Dalis Vestuvėms, Bankietams ir Pagrabams

Vainikai

3316 S. Halsted St. Tel. Boulevard 7314

CLASSIFIED ADVERTISEMENTS

Educational
Mokyklos

REIKIA VYRŲ IŠSIMOKINIMUI AUTOMOBILIŲ AMATO
Praktiškos instrukcijos, darbas kol mokinsitės ir dar geresnis kaip išmoksite. Mokykla dienomis ir vakarais. Atsilankykit arba reikalaukit aplikacijos.
FEDERAL AUTO ENGINEERING SCHOOL
2040-42 Washington Blvd.

GREITAI IR PIGIAI
IŠMOKINAME ANGLŲ KALBOS gramatikos, sintaksės, aritmetikos, knygvedystės, stenografijos, ir kitų mokslo šakų. Musų mokyklos nauja sistema stebėtinai greitai užbaigiama pradinį mokslą į devynis mėnesius; augštesnį mokslą į vienus metus. Amerikos Lietuvių Mokykloje jau tukstančiai lietuvių įgijo mokslus. Ateikite išsirašyti šiandien ir jums pačėsime įsigyti abelną mokslą. Savo buvį žymiai pagerinsite, kai busit abelnai išvisose mokslo šakose apsišviete.
Amerikos Lietuvių Mokykla
J. P. OLEKAS, Mokytojas
3106 S. Halsted St.
CHICAGO, ILL.

Automobiles

PARDAVIMUI Cadillac Sedanas, 7 pasažierių, 1927 m. Greitam pardavimui už pigią kainą. Kam tokis karas yra reikalingas, atsišaukite greitai. S. Jonaitis, 2113 So. Halsted St.

PRIVERSTAS parduoti "4 door" Sedan Studebaker, vėliausis modelis, 4 ratų brėkiai. Man reikia pinigų, paaukausiu už $175.00. 6750 So. Campbell Ave.

NEPAPRASTA PROGA
STUDEBAKER vėliausio modelio sedanas. Aš esu priverstas paaukoti. Karas yra kuogeriausias. Neturi net įbrėžimo ir sunku atskirti nuo naujo. Jus turite pamatyti karą, kad galėtumėt įvertinti. Aš paaukosiu jį tik už $275. Kainavo man $1650 trumpą laiką atgal. Busiu namie visą dieną nedėlioj. 2231 North Kedzie Ave., Apt. 1.

NASH VĖLIAUSIO MODELIO SEDANAS
Aš esu priverstas parduoti savo praktiškai naują Nash Advanced Six sedaną, nes man reikia pinigų. Karas yra praktiškai kaip diena išėjes iš dirbtuvės. Origialis gražus geras Duco. 5 nauji balloon tairai. 4 ratų brėkiai. Priimsiu tik $350. Butinai pamatykit jį, nes mano karas tiek pat geras kaip naujas. Atsišaukite bile laiku nedėlioj, 2116 North Spaulding Ave., Apt. 1.

DIDELĖ PROGA
STUTZ Straight 8 vėliausio modelio 4 durų sedanas. Esu priverstas parduoti pigiai, nes man reikia pinigų. Karas yra kuogeriausias ir negalima atskirti nuo naujo. Gražiausias karas gatvėje. Paaukosiu už $650. Atsišaukite tiktai nedėlioj. 4448 North Racine Ave., Apt. 29.

TĖMYKIT! TĖMYKIT!
100 Geriausių Mažai Vartotų Karų Chicagoje už $300 ir Augščiau
Cadillac 1929, 7 pasažierių sedanas, išvažiuotas 900 mylių.
Cadillac 1928, 7 pasaž. sedanas.
La Salle, paskiausis 1929 sedanas, išvažiuotas 3100 mylių.
Packard 1929, 8 cil. sedanas, išvažiuotas 3200 mylių.
Franklin, paskiausias 1929 modelis 135, sedanas.
Franklin 1928 Airman sedanas.
Chrysler 1929 modelio 75 sedanas.
Chrysler 1929 modelio 65 sedanas.
Marmon 1929 sedanas, modelis 78.
Hudson 1929 Brougham, dirbtas ant užsakymo.
Buick 1929 Brougham, modelio 51.
Buick 1929 Coupe 5 pasaž., modelis 58.
Buick 1929 modelio 47 sedanas.
Buick 1929 Coupe, kaip naujas.
Reo 1929 De Luxe Coupe, 6 dratiniai ratai.
Šie karai randasi adresu
1801 W. 63rd st.,
kampas Wood St.
Auburn, paskiausias 1929, 8 Sport sedan.
Buick paskiausias 1929 sedanas 41.
Roosevelt Sport Sedan, ratai šonuose.
Essex Coaches, 4 durų ir Coupes.
Marmon paskiausias 1929 Str. 8 sedanas.
Graham-Paige 1929 Str. 8 sedanas.
Pontiac 1929, 4 durų sedanas.
Chrysler paskiausis 1929, 75 sedanas.
Chrysler 62 sedanas, kaip naujas.
Chrysler 70, 4 durų sedanas.
Chevrolet paskiausi 1929, 6 cil. 2-4 durų.
Buick 1929-47, išvažiuotas 1200 myliu.
Oldsmobile 1929, 5 pas. sedanas.
Chandler, paskiausias 1929, 4 durų sedanas, išvažiuotas 1800 mylių.
Chrysler 1928, 4 durų sedanas.
Fordai visų 1929 modelių.
5818 S. Western Ave.
Dar 75 kiti karai pasirinkimui abiejose sankrovose. Visi karai garantuoti 90 dienų.
Klauskite
p. Joe Dubak
Petersen Auto Sales
Atdara vakarais
Išmokėjimais, primsime ir mainus.

Miscellaneous
Įvairus

BRIDGEPORT KNITTING SHOP
Neriam vilnonius sveterius — storus ir plonus, taipgi ir vilnones pančiakas. Parduodam pigioms kainoms. Neriam sulig užsakymų naujus sveterius ir taisome senus. Vilnonios gijos del nerinių ir vilnonės materijos del keinių vyrams ir vaikams. Kviečiame atsilankyti ir įsitikrinti musų prekių gerumą. Atdara kasdien ir vakarais. Taipgi sekmadieniais nuo 9 iki 4 po pietų.
F. Selemonavičius
504 W. 33rd St. prie Normal Ave.
Tel. Victory 8486

Miscellaneous for Sale
Įvairus Pardavimui

GARSUS RADIUM mine run anglys — be akmenų, $6.50 su pristatymu vežimo kroviniais. Illinois lump $8, vežimu kroviniais. Govalis, Canal 2311.

Radios

VARTOTI FONOGRAFAI IR RADIOS
$5 ir augš.
Kiekvienas instrumentas garantuotas
Tik keli bėra like
Atdara vakarais
LIPSKY'S MUSIC & RADIO STORE
4916 W. 14th St., Cicero, Ill.
Tel. Cicero 1329

Musical Instruments
Muzikos Instrumentai

TURIU parduoti savo $1,200.00 grojiklį už $115.00, cash ar išmokėjimais. Suolelis, roles ir kabinetas. 6136 S. Halsted St.

Personal
Asmenų Ieško

AŠ JUSTINAS JONELIS, paieškau savo švogerio Domininko Čepilos, žinau, kad gyvena Chicagoje jau apie 23 metai, sehiau gyveno 617 W. 18 St., vėliau gyveno, rodosi Brighton Parke po adresu 4013 So. Maplewood Ave. Regis čia savo namą turėjo. Iš Lietuvos paeina: Milunų kaimo, Subačiaus parapijos, Vilkmergės apskričio.
Aš Justinas Jonelis dabar randuosi sergančiu, esu Kankakee Hospital. Noriu, kad mano gentis atvažiuotų su manim pasikalbėti, pasimatyt, ypačiai duokite žinia, kurie žinote, mano švogeriui Domininkui Čepilai, kad jis pas mane atvažiuotu.
JUSTINAS JONELIS,
8 So. State Hospital, Kankakee, Ill.

Partners Wanted
Pusininkų Reikia

REIKALINGAS pusininkas arba pusininkė į 300 sėdynių teatro biznį. Daug ir lengvai galima uždirbti pinigų. Patyrimas nereikalingas.
Grovehill 1965

REIKALINGAS pusininkas vyras ar moteris į cigarų ir visokių smulkmenų krautuvę. 6529 South Racine Ave.

Situation Wanted
Darbo Ieško

57 METŲ žmogus ieško darbo prie janitoriaus, restaurano, namuose, ar kur kitur. Kastantas Grybinas, 1927 S. Peoria St., Tel. Roosevelt 4968.

VIRĖJAS ieško darbo, restorane dienomis arba naktimis, daug metų patyrimas. Tel. Calumet 4210.

Help Wanted—Male
Darbininku reikia

SALESMANŲ reikia pardavinėti Radios. Gera ateitis užtikrinta tam, kuris gali pardavinėti. Central District Furniture Co., 3621 S. Halsted St.

Help Wanted—Female
Darbininkių Reikia

REIKALINGA moteris prižiurėti namus ir 13 metų mergaitę. J. M. 4557 S. Albany Ave.

REIKALINGA patyrus moteris—virėja į restaurantą. Klauskite Mrs. Širmulis. Tel. Melrose Park 4470, 2 Broadway, Melrose Park, Ill.

REIKALINGA moteris ar mergina, kuri norėtų gyventi ant čysto oro, mažame miestelyje. M. Kutra, 7021 S. Fairfield Ave.

REIKALINGA moteris prie namų darbo ir pabuti krautuvėje. 2640 W 69 St.

For Rent

STORAI ANT RENDOS
Kampas del drug štorio, $65.00 rendos. Štoras del barberio $50 mėnesiui. Štoras del bučernės $50. Štoras del valgyklos $65. Šie štorai randasi 67th St. ir Western Ave. Pamatykite A. N. Masiulis, 6641 S. Western Ave. Republic 5550.

RENDON 4 kambariai, naujai dekoruoti, elektra, maudynė, Bridgeporte, 6630 S. Talman Ave. Tel. Prospect 3938.

PASIRENDUOJA BRIGHTON PARKE
4, 5 ir 6 kambarių flatai. Garu šildomi ar šildomi pečiais. $20 į mėnesį ir augščiau.
B. R. PIETKIEWICZ & CO.
2608 W. 47th St.,
Tel. Lafayette 1083

IŠSIRENDUOJA nigiai 5—6 kambarių flatai, šviesus, pečiais šildomi arti gatvekarių, mokyklos, bažnyčios ir miesto parkų. Ant pavasario kainos bus pakeltos, labai paranki vieta darbininkui žmogui, 15 dol. rendos sučėdysi kas mėnuo, atsišaukite į Kasparaičio bučerne.
2100 W. 23 St.,
Canal 5065
o nedėlioj po pietų
436 W. 45 St.

ANT RENDOS
4 kamb. 3411 Wallace $12.00
4 kamb. 3841 W. 66 St. $25.00
6 kamb. 6438 Blackstone $70.00
J. SINKUS & CO.,
6959 So. Halsted St.
Normal 4400

RENDON 6 kambarių flatas, naujai dekoruotas, šviesus. 3225 So. Lowe Ave.

IŠSIRENDUOJA 5 kambarių flatas, naujai ištaisytas, visi parankumai; pečium šildomas. 4213 So. Campbell Ave.

Furnished Rooms

KAMBARYS ant rendos vienam ar dviem vpatoms, vėliausios mados parankumai. 6334 So. Sacramento Ave.

KAMBARYS ant rendos, su valgiu ar be valgio, garu apšildomas, su visais patogumais, 4604 S. Francisco Ave. 1 augštas.

Kambarys ant rendos del vieno vaikino be valgio su visais patogumais. 2955 W. 43th st.

Rendon kambarys vaikinui. Šviesus, su valgiu ar be valgio. 6602 So. Lowe Ave. 1 lubos.

RENDAI šviesus frontinis kambarys, prie mažos šeimynos, antros lubos, 740 W. 31 St.

RENDON kambarys vaikinui prie mažos šeimynos, 3202 So. Emerald Ave., pirmos lubos.

RENDON kambarys vaikinui, šviesus, yra maudynė, su valgiu arba be valgio. 827 W. 34 Place, pirmos lubos užpakalyj.

RENDON apšildomas kambarys, su valgiu arba be valgio. 833 W. 33rd Place. Antros lubos front.

RENDON kambarys ant antrų lubų užpakalyj; su valgiu arba be valgio. 3127 So. Union Ave.

Business Chances
Pardavimui Bizniai

PARDAVIMUI bučernė ir groserne, geras cash biznis, 4 pagyvenimui kambariai. Turiu greit parduoti, vienai sunku apsidirbti. 3254 So. Morgan St.

PARDUOSIU groserne labai geroj vietoj. Pardavimo priežastis, — esu viena pati našlė moteris. 4634 S. Wallace St. Tel. Boulevard 1233.

PARDAVIMUI bučernė ir groserne, labai pigiai.
4552 So. Kedzie Ave.

PARDAVIMUI Rooming House ir Restauranas, vieta žinoma per daugelį metų, 16 fornišiuotų kambarių. Parduosiu už pigią kainą, 2113 So. Halsted St.

PARDAVIMUI piekarnė, viskas gerame stovyje, su troku. Atiduosiu už pirmą pasiulymą — važiuoju ant ukės, 4513 S. Wood St.

PARSIDUODA pigiai Meat Market ir groseris, ant didelių bizniavų gatvių; biznis cash; arba mainysiu ant 6 kambarių bungalow ar loto, 2409 W. 47 St.

IŠ PRIEŽASTIES ligos, esu priverstas parduoti savo biznį ir namą, tarp lietuvių apgyventa vieta, biznis (kendžių ir icecream), parduosiu už labai pigią kainą.
2906 So. Union Ave.
Chicago, Ill.

EXTRA! Parsiduoda bučernė ir groserne, lietuvių apgyventa vieta, biznis išdirbtas per ilgus metus. 12300 Emerald Ave. Pullman 3990.

PARDAVIMUI pekarnė pigiai, tik $1,300.00. Geležinis pečius, trokas, keksu minkimui mašina, krautuvės rakandai ir gerokai stock, biznis išdirbtas per ilgus metus. Savininkas sveikatos delei išvažiuoja ant savo farmos ir todel priverstas greit parduoti. Krautuvė, keptuvė, visas beizmantas ir dideli 5 kambariai gyvenimui, už viską rendos $65.00 mėnesiui. Lysą galima gauti kaip ilgai norėsite. Vieta ant Town of Lake.
V. MISZEIKA,
1739 So. Halsted St.
Tel. Roosevelt 8500
P. S. Turiu daug kitų bargenų.

Business Chances
Pardavimui Bizniai

PARSIDUODA nebrangiai groserne ir delicatesen, biznis išdirbtas, geri fixtures. Priežastis pardavimo patirsit ant vietos. 3631 So. Union Ave. Boulevard 4182.

PARDAVIMUI bučernė ir groserne, gerai apgyventoj maišytų tautų vietoj. Kam reikalinga — ateikit ir pamatykit. Priežasti patirsit ant vietos. 1308 S. 49 Ave., Cicero.

PARDAVIMUI 2 krėslų barbernė vieta išdirbta per 13 metų. Parduosiu pigiai, nes važiuoju į Lietuva. 4500 So. Marshfield Ave.

PINIGŲ KAIP ŠIENO
Gasolino stotis su sendvičių standu, kamb. pagyvenimui, garažas vienam karui ir 21 akeris žemės ant Archer ave. ir 111 gat. Parsiduoda ar išsimaino ant bile namo. Agentams komišenas.
Grovehill 1965

PARDAVIMUI groserne, pilnai įrengta; Pirmas teisingas pasiulymas bus priimtas. Išvažiuojame iš Chicagos. Kreipkitės greitai: 3649 So. Halsted St.

SALDAINIŲ ir mokyklos reikmenų sankrova, skersai gatve nuo mokyklos. Pigiai. 4438 S. Whipple St.

GERA proga del augusio žmogaus pragyvenimą pasidaryti. Paaukoju laikraščių standą ant kampo 55 ir Kedzie. Atsišaukit nedėlioj iki 12 val. dienos. Charlie Dvaronis, 5530 S. Albany Ave.

Farms For Sale
Ukiai Pardavimui

PUIKUS UKIO GYVENIMAS FARMERIŲ DOMEI
Aš turiu puikių farmų pardavimui, ukės geros, gražiose vietose ir perkant reikia visai mažai įmokėti. Viena maža, bet labai gražią farmą ant ežero kranto turiu pardavimui už $800 yra 40 akrų su mažu budinku. Kitą farmą turiu pardavimui 120 akrų, geri budinkai, puikus sodnas, yra gero miško, randasi ant gero kelio — parduodu už $2,500.
Taigi turiu farmą 150 akrų, geri budinkai, sodnas, gera žemė — parduodu už $2,700. Dargi turiu pardavimui dideli dvarą 320 akrų žemės, gerais padargais, gyvuliais ir puikiais namais—parduosiu už $13,000. Pirkimo ukių, mainymui arba kitokioms informacijoms visuomet kreipkitės į manę, greitas ir teisingas patarnavimas visiems.
P. D. ANDRĖKUS,
Pigeon Lofts R. 1, Pentwater, Mich.

VIŠTŲ FARMOS
1 iki 5 akrų. Mažas įmokėjimas. Visos jos randasi arti Chicagos. Arba pabudavosime ant jusų loto kokią norėsite bungalow ar flatų nama, už mažą įmokėjimą.
Rašykite
R. WITTL,
32 Kerwood St.,
Palatine, Ill.

640 AKRŲ Illinois valst., tinkami del pieninio ukio, ar poniško dvaro; randasi 50 mylių nuo Chicagos; 2/3 farmos augšta lygi žemė, gerai nusausinta; likusioji farmos dalis derlinga žemesnė žemė; didelis murinis moderniškas namas, maudynė, elektros šviesa; kelios farmos triobos; didelis upelis ir 3 naturaliai šaltiniai; geras žvyro šlaitas; 90 akrų miškas; ⅛ mylios nuo C. & N. W. geležinkelio stoties, prie cementinio kelio.
MYRON H. DETRICK,
Room 916, 140 S. Dearborn St.,
Tel. Central 5013

160 AKERIŲ FARMA
gera žemė, prie gero kelio, netoli miesto ir mokyklos. Parduosiu pigiai, arba mainysiu į nedidelį namą. Atsišaukite pas savininką, agentų nereikia.
1021 W. 60 St.
Englewood 2116

PARDAVIMUI 200 akerių Illinois farma, miestelyj prie vieškelio. Kaina $23,000, arba mainysiu ant prapertės. 8728 So. Morgan St.

PARDAVIMUI arba mainymui farma, 73 akeriai, 50 dirbamos, kita gražus miškas. Naujas 5 kamb. namas, dvi barnės ir keli kiti mažesni budinkai. Prie cementinio kelio, kur busai vaikščioja, arti Wisconsin River ir Stevens Point, Wis. Mainysiu ant nedidelio namo. Kreipkitės 1823 Canalport Ave. 6—10 vakare, nedėlioje visą dieną. Joe. Melauskas arba Bese Žvaginis.

134 AKRŲ farma. Gera žemė ir triobos. 50 mylių į šiaurę nuo Chicagos. Mainysiu ant Chicagos prapertės.
A. L. BLOCKER,
2703 E. 76th Place
Telefonas South Shore 3524

PARDAVIMUI farma pigiai, 21½ akrų žemės, su budinkais, arti Chicagos Palos Park, ant didelio cementinio kelio. Atsišaukite pas John Legeiko arba Mike Upart, 7259 So. Talman Ave., Chicago.
Tel. Hemlock 0944

PARDAVIMUI gerai įrengta Indianos farma, 115 akrų su gyvuliais ir įrankiais. $75 už akrą. Cash ar išmokėjimais. B. J. Plucinski, 156 Swan St.

Exchange—Mainai

PERKAM, parduodam ir mainom namus, farmas, lotus ir visokius biznius.
C. P. SUROMSKIS & CO.
3352 So. Halsted St.
Yards 6751

Aukščiausią kainą moku už nelistintą staką, real estate bonus, bankruto staką ir bonus, mainui ant bile kurio mano parinktinių Chicagos lotų. Kaip biznio, taip ir rezidenciniai lotai randasi augštos rųšies distrikte. Pasiteiraukite. Rašykite Box 1176, 1739 S. Halsted St.

IŠMAINAU 50 pėdų per 125 lotas ant Crawford ir 95-tos. Mainysiu ant automobilio, namo ar biznio.
C. K. VALAITIS,
919 W. 35th St. Tel. Yards 1571

KĄ turi mainams į 3 aukštų murinį 5-5 1-6 kamb. namą, vidury Chicagos. Mėkleriai neatsiliepkite. Kreipkitės į Kasparaičio bučernę, 2100 W. 23 St. Canal 5065, o nedėlioj po piet 436 W. 45 St.

Real Estate For Sale
Namai-Žemė Pardavimui

NAMAI, BIZNIAI IR UKIS
Kampinis muro namas, bučernė su groserne randasi geriausioj biznio vietoj Chicago. Savininkas ligos priverstas skubiai parduoti arba mainys ant 2 flatų po 6 kamb. namo. Proga biznieriui.
80 akerių farma, su gerais budinkais, randasi Michigan valstijoj. Savininkas priverstas atiduoti tik už $2900. Įmokėt $1000. Proga bedarbiui.
160 akerių geros žemės, 14 karvių 3 arkliai, įvairus padargai ir geros triobos. Randasi Wisconsin Valstijoj. Mainysime ant 2 flatų namo.
10 flatų gražus namas randasi arti vienuolyno ir Marquette Park. Bankrutas savininką verčia atiduoti tik už $49,000. Rendos neša į metus $6,350. Priimsime į mainus nuo bungalow iki 6 flatų nama.
2 flatai po 5 kamb., atskirai apšildomas. Randasi Brighton Park Kaina tik $12,500. Mainysime į 6 kamb. bungalow.
Biznio namas, didelis štoras ir 5 kamb. gyvenimo flatas. Randasi 59 St. Gera vieta del įvairaus biznio. Mainysime ant privatinio namo.
Taipgi turime keletą gerų bargenų, kurių čia negarsiname.
Del informacijų malonėkit kreiptis pas
K. J. MACKE & CO.
(MAČIUKAS)
2436 W. 59th St.
Tel. Prospect 3140

1) GAS STATION, trys akeriai, sodnas, namas ir Ice Cream Parlor, ant U. S. No. 12, priemiestyje. Mainysiu ant namo.

2) 72 AKERIAI žemės su budinkais, mainysiu ant namo.

3 80 AKERIŲ su budinkais, gyvuliais ir mašinerija. Mainysiu ant namo.

4) 115 AKERIŲ su budinkais, gyvuliais ir mašinomis. Mainysiu ant namo.

5) 30 AKERIŲ vištų farma su budinkais ir kitokiais įrankiais. Mainysiu ant namo.

6) 14 KAMBARIŲ Hotelis pilnai furnišiuotas, pusė akerio žemės prie didelio ežero. Mainysiu ant namo.

7) ROAD HOUSE ant didelio kelio, vienas akeris žemės. Mainysiu ant namo.

Del platesnių žinių kreipkitės pas
CHAS ZEKAS
4454 So. Western Ave.

PARDAVIMUI medinis 2 po 5 kambarius namas, elektra, vanos, kaina $2,200, 332 W. 5 th St. Tel. Wentworth 2835.

PARDAVIMUI naujas murinis namas, 4 pagyvenimų, 2 flatai po 4, 2 po 5 kambarius, 2 karų garažas, užrendavotas; randasi Brighton Parke, 4200 So. Talman Ave.

NAUJAS murinis namas 2 flatų, 6827 S. Washtenaw Ave.

NAUJAS murinis namas, bizniavas, 2 štorai ir 5 flatai, 2 karų garažas; randasi Brighton Parke.

NAUJAS murinis namas, 2 flatu po 4 ruimus. Randasi Marquette Parke.

PARDAVIMUI 4 lotai 30x125, randasi tarpe 66 ir 67 S. Rockwell St. Parduosim pigiai.

3 LOTAI pardavimui, 65 St. ir Hamlin Ave. Strytai ir visi improvementai išmokėti.

Turim ir daugiau namų ir lotų del pasirinkimo. Mes šituos namus mainysim ant mažesnių ir senų namų, kuriuos pataisę galėsime parduoti.
JOKANTAS BROS.
4138 Archer Ave.
Tel. Lafayette 7674
arba Lafayette 5277

Real Estate For Sale
Namai-Žemė Pardavimui

UŽ PUSĘ KAINOS
Biznio lotas ant 59 St., arti Crawford Ave. Visi pagerinimai, išėmus gatves, yra sudėti ir užmokėti. Vertas $2,500. Savininkas priverstas parduoti už $1,150.
Telefonuokit
Hemlock 4979

$300 NUPIRKS
vieno augšto murinį namą, 4 ir 4 kambarių; likusius kaip rendą.
PETRZILEK BROS.,
1647 W. 47 St.

3332 S. 59th Court
Naujos murinės bungalow. $8,300. Lotas 33x125. Ištaisyta gatvė. Namas 2410x45, taipgi porčiai 8x19, 5 kambariai, miegamieji porčiai, degtų plytų, daug tašyto akmens, 12 colių sienos, karštu vandeniu šildomos, American radiatoriai, tile maudynės, lietus, ąžuolu trimuotos, didelės viškos. Žemė ištaisyta ir apsodinta. Šie namai randasi prie 59th Court, į šiaurę nuo 34 gt.
Agentas ant vietos.
QUINN BROS
Tel. Mansfield 7317

Paul M. Smith & Co.
REAL ESTATE
LOANS & INSURANCE
Perkam, parduodam, mainom namus, lotus, farmas, biznius visokios rųšies. Nėra skirtumo apielinkės ir kur yra ar kas yra. Perkam notas. 2nd mortgage ir parupinam 1 ir 2nd mortgage lengvomis išlygomis. Teisingas ir greitas patarnavimas.
4425 So. Fairfield Ave.
Tel. Lafayette 0455

Priverstas Parduoti su Nuostoliu
5 kambarių murinis bungalow, apšildomas, 30 pėdų lotas, prie 53 ir Mozart gt. Cash reikia $1,000.00. Specialė kaina $6,800.000.
2 po 4 kamb. medinis, ant augšto cementinio beismento, prie 46 ir Mozart gt. $2,000.00 imokėti. Specialis bargenas $6,300.00.
2 po 4 kamb. medinis ant cementinio pamato. Mainysiu ant 40 ar 80 akrų farmos.
B. R. Pietkiewicz & Co.
2608 W. 47th St.

PARSIDUODA bizniavas namas su bučerne ir groserne už labai numažintą kainą. Arba mainysiu į mažą namą. Kam reikalingas namas su biznių, meldžiu atsišaukti. Agentų nereikia. 6001 So. Carpenter Street.

TIKRAS BARGENAS. 5 kambarių murinė cottage, 2 karų garažas, furnaso šiluma. 3424 Evergreen Ave.

PARDAVIMUI dviejų augštų murinis namas, 4 flatai po 4 kambarius, 2 karų garadžius, $6,000. Rendos $90.00. Pirmų morgičių 3,000. 923 W. 33 St.

IŠMAINAU SAVO murinį 8 flatų po 6 kambarius namą, ant farmos. Farma turi but nedidelė, prie kelio. Turi but tikrai farma, kuri nėra tuščia.
Taipgi turiu 3 flatų medinį namą ant maino. Agentai lai neatsišaukia. Andriejus Poška, 1237 North Leavitt St.

PARDAVIMUI bizniavas namas, štoras ir 5 kambariai pragyvenimui. Parduosiu su štoru arba atskirai. Parduosiu pigiai, nes važiuoju į Lietuvą. Anton Michalo, 2614 W. 69 St.

4 FLATŲ namas, parduosiu arba mainysiu į bile ką turite.
Normal 4896

BIZNIO LOTAS 35x125 prie pat stritkarių linijos, tik $750, imsiu automobilių arba mažą troką. Šaukit Prospect 3787.

NAŠLĖ turi parduoti 2 namus ir 2 lotus, nes apleidžia miestą. Geriausias pasiulymas juos paims. 2822 Keeley St.

Furniture & Pianos
DIDŽIAUSI BARGENAI UŽ CASH
2 šmotų kandžių neliečiamas sekly čios setas $55.00.
7 šmotų riešuto valgomojo kambario setas $97.00.
5 šmotų ąžuolinis Dinette setas $17.50.
5 šmotų miegamojo kambario autfitas—lova, dreseris, skrynia, springsai, matrasas — $69.00.
Kaurai 9x12 $23.50.
Atsišaukit kasdien iki 10 val. vak.
Nedėliomis iki 5 val. po piet.
VICTOR STORAGE WAREHOUSE
4811 West Lake St.

Furniture & Fixtures
Rakandai-Įtaisai

GREITAM pardavimui visokie fixtures labai pigiai. Savininkas išvažiuoja. Šaukite 4 val. po piet. Tel. Boulevard 0470.

PARSIDUODA bučernės Ice Box, 5x10 pėdų, gerame stovyje, už prieinamą kainą, 1815 W. 73rd St. Tel. Prospect 5070.

PARDAVIMUI, visai pigiai, furnišiai, tinkanti vyrams arba našlei moteriai, antros lubos, užpakalyj, 3126 So. Lowe Ave.

Furniture & Fixtures
Rakandai-Įtaisai

SANDELIO IR REMODELIAVIMO IŠPARDAVIMAS

Turime išparduoti bėgyje šešių dešimtų dienų 50 krovinių neatsiimtų iš sandėlio rakandų. Didžiausios vertės istorijoj kokios kada buvo pasiulytos. Susideda iš visokios rųšies rakandų.

Radios visokių išdirbysčių	$35.00
Seklyčių Setai	$35.00
Valgomojo kamb. Setai	$25.00
Bufetai	$15.00
Miegamojo kamb. Setai	$50.00
Kaurai visokio didumo ir augš.	$10.00
Grindų Lempos	$5.00
Coxwell Kedės	$10.00
Cedar Chests	$15.00
Pusryčių Setai	$10.00
Dinette Setai	$20.00
Pavieni Dreseriai	$8.00
Pavieni Vanity	$10.00
Day Lovos	$20.00
Pavienės Lovos	$3.00
Skrynios	$5.00
Ice Box'iai	$6.00
Garbačių Degintojai	$8.00
Hot Blast Pečiai	$7.00
Kietų Anglių Pečiai	$10.00
Verdamieji Pečiai	$15.00
Elektrikinės Skalbimo Mašinos	$35.00
Grojikliai Pianai	$50.00
Upright Pianai	$25.00
Victrolos	$10.00
(150 Naujų Sparton Radijų)	

NAUJI RAKANDAI
$30,000 vertės augštos rųšies rakandų bus parduota už kaštus. Kiekvienas šmotas rakandų turi buti išparductas, kad galėtumėm remodeliuoti visą namą, nes patenkinimui didelio reikalavimo reikia mums daugiau vietos musų rakandų bargenų parodai.

150 Sparton Radijų visokio didumo.

75 99 Double Deck Coil springsai $6.50 kiekvienas

75 50 svarų bovelniniai Matrasai $6.50 kiekvienas

100 50 svarų vailokinių Matrasų $10.50 kiekvienas

75 50 svarų Rest Easy Matrasai su springsais viduj $15.00 kiekvienas

100 50 svarų Society Matrasų su springsais viduje $20.00 kiekvienas

150 Kroehler Seklyčių Setų
Custom Made
Sterling Quality
Standard Quality

Išmušimai specialiai parinkti delei jų gražumo ir ilgo devėjimosi. Jus galite pasirinkti Damasko šilko turtingas tapestries, puikiausios kokybės Mohairs, Chase Velmo, Jacquard Velour, Ca-Vel Velvetus, Linen Frieze ir Moquette arba puikiausias minkštos kokybės odas.

100 Kroehler Coxwell Kedžių su Ottomanais, apmuštos su specialiai parinktais ypatingai gražiu patternu linen frieze ir Mohair.

100 riešuto Valgomojo kamb. setų, su graziomis dezainomis $60.00 ir augš.

150 Kaurų — Axminster, Wiltana Velvet ir Wilton.

100 Grindų Lempų ir šeidų, gražaus dezaino $6.00 ir augš.

50 Cedar Chests $12 ir augš.

100 metalinių Lovų, riešuto baigimo $6.000 ir augš.

75 gryno ąžuolo Dinette Setai, visų spalvų $40 ir augš.

75 gryno ąžuolo Pusryčių Setai $18.00 ir augš.

100 Detroit Jewell Gasinių Pečių, visų spalvų $35.00 ir augš.

Ateikite tuojaus. Pirmas atėjęs, pirmas ir bus aptarnautas.

Atdara Utarninko, Ketvergo ir Subatos vakarais iki 9 val.

WEBER BROS. STORAGE CO.
Warehouse and Salesroom
5920-22 S. State St.

Part Two

NAUJIENOS

Antra Dalis

VOL. XVI — Chicago, Ill., Šeštadienis, Vasaris-Febru ry 22 d., 1930 — No. 45

Laimė

A. Peregudovas.

I.

Kada pageltonuoja beržai, paraudonuoja drebulės ir rytmečiais pelkėse traška plonutis ledas — smagu paleisti šunis į laukus. Ilgai, nepailsdamas, eini laukais ir ganyklomis. Rudens oras judrina kuną, nuvytę lapai kvepia senu, apiplėkusiu vynu. Lauki: štai skalikai pakels zuikį arba raudonrudę lapę, ir tąsyk prasidės aistrios lenktynės, tyliame ore pasigirs garsus šuviai, — rankos tvirčiau suspaus šautuvą, žvalgiau akys pradės tėmyti miško sąsmaugą.

Užkietėjusių medžiotojų akimis žiurint, — aš menkas medžiotojas: retai ką nors nušovęs namo parsinešu. Iš manęs juokus krečia: sako, kad aš zuikiui užminęs ant uodegos ir tai negalėjęs jo nušauti. Tikra tiesa: kartą pirmam puriam sniegui iškritus buvo toks atsitikimas. Bajanas pakėlė zuikį ir garsiai skalindamas pradėjo jį vyti. Aš stovėjau prie beržų ir klausiaus skaliko lojimo. Prieš mane buvo nedidelė aikštė, o užu jos tankumynas ir daug sniego. Po medžių šakas šokinėjo raudongurkliai paukščiai, krėsdami sniego kuokštas ir linksmai čiulbėdami. Dangus buvo mėlynas ir švietė saulutė.

Tą rytą žemė buvo tyra ir įstabi; dangus kur-ne-kur apdengtas debesėliais, tarytum puku, traukė žvilgsnius.

Prabėgo Bajanas ir jo balsas pamažu nutilo. Bet štai iš tankumyno iššoko zuikis ir atsargiai atsisėdo. Jis buvo nuo manęs už kokių penkių žingsnių. Aš nešoviau į jį; tą rytą atrodė man nuožmiu ir beprasmingu dalyku aptaškyti baltą sniegą kraujo dėmėmis.

Tegul juokiasi medžiotojai. Kaip kas išmano, taip save gano: jiems rupi pripildyti tarbą nušautais paukščiais, o man— patraukiantys laukai ir miškai, rukstantis laužas, poilsis sargų budelėse ir neužmirštami medžiotojų pasakojimai...

Šiomis dienomis aš sutikau Timochą, valstietį iš kaimyninio sodžiaus, su kuriuo dažnai einu medžioti. Kaip ir visuomet tokiuose atsitikimuose, mudu pasikalbėjova apie visokius reikalus ir spalių 1 d. nutarėva eiti su skalikais į "Supuvusį ežerą."

Atsisveikindamas, Timocha tarė:

—Ar tu girdėjai — Ona sunaus susilaukė?

—Kokia Ona?

—Marko žmona. Atsimeni — praeitais metais mudu pas juos nakvojome.

Aš atsiminiau: brandžią rudens dieną, raudonas šermukšnės kekes, pasvirusią sargyklą ir pripuolamai nugirstą naktį pasikalbėjimą; prisiminiau moterį, kuri nejaukiausiame užkampyj surado sau laimę.

II.

Aš ir Timocha visą dieną vaikščiojova po pelkes, laukus ir miškus; suvargusiu dasigavova iki mažos sargyklos pasilsėti.

Sargas Markas, aukštas, labai gražus valstietis, prigirdė mudu arbata, pavalgydino kiauliena ir išėjo lauk pažiurėti šunų.

Timocha valė šautuvą, narnėdamas:

Salose medžiotojas
Visą dieną vaikšto;
Jeigu nepasiseka —
Pats save keikia...

Aš užsnudau ant suolo prie pečiaus. Jautriame miege sapnavosi rudens laukai, kimsotos balos, — daugybė varstų, išvaikščiotų per dieną. Išbudau aš nuo bildesio ir išgirdau, kaip tarė Markas:

—Tyliau, išbudysi.

—Na, išbudysi, — tarė Timocha, — miega, kaip negyvas.

Ir kiek patylėjęs paklausė:

—Kaip tu susitikai su ja?

—Badmečiais į Samaros guberniją važiuodavau duonos parsivežti. Vienoj stotyj ir susitikau.

—Stebėtina... Ir nieko — gyvenate?

—Ir dar kaip gyvename!

—Tikrai įdomu. Pulkininko, galima sakyti, duktė... Hm... Papasakok viską detališkai.

—Čia nėra kas daug ir pasakoti, — tarė Markas ir užžiebė degtuką... —Paprasta istorija. Pats žinai, kaip tais laikais gyvenome: ką užgriebdavai, — tas tavo, kiek duonos atsivežei, ant tiek ir gyvenimą prailginsi. Vaikinas aš buvau sumanus, drąsus — nors velniui ant ragų. Matau: geležinkelių stotyse ir traukiniuose jureiviai švaistosi, visi jų bijosi, visi jiems atiduoda pagarbą. Tuoj aš dasiprotėjau: padariau su vienu jureiviu mainus, — už jo kepurę su juosta daviau penkis svarus miltų. Tie penki svarai man šimteriopai užsimokėjo. Užsiliko pas mane revolveris, kurį iš fronto buvau parsivežęs. Užsimoviau kepurę, prisikabinau revolverį, — ir pats velnias man ne brolis. Važiuoju vagone — ir neprisiartink! Jei koks burys pradeda po vagonus landžioti — aš tuoj revolveriu mosuoju, rėkiu: "Nuo jureivių imsite... Mes revoliuciją sukėlėm... Už ką gi mes kovojome?..."

—Tai sumanumas! — su nusistebėjimu pareiškė Timocha.

—Tai, brolau, tikrai šaunus žygis.

—O kaip gi: kitaip negalima. Gerai... Kartą aš išvažiavau duonos parsivežti. Susirinkau apie aštuonis pudus, sėdžiu stotyj ir traukinio laukiu. Netoliese nuo manęs ant nedidelio maišiuko sėdi panelė. Maišiukas toks mažas — į jį gali tilpti apie pusantro pudo miltų, ne daugiau. Sėdi susimąsčiusi. Aš į ją kartas nuo karto pažvelgiu. Tik staiga panelė užsidengė rankomis veidą ir pradėjo verkti. Verkė net kukčiodama. Man labai pasidarė jos gaila, tarsi karštu vandeniu butų man kas širdį apliejęs. Prieinu klausiu:

—Ko, panele, verki?

Papasakoja ji: jau ketvirtą dieną stotyj sėdi ir jokiu budu negali į traukinį įsigauti.

—Niekis, — sakau aš, — pagelbėsiu tamstai į traukinį įsigauti.

Nusišypsojo panelė. Prinešiau aš jos maišelį prie savo maišų, sėdiva, laukiava traukinio, O kai atėjo traukinys — aš prie vagonų. Susigrudimas, šauksmas, ašaros. Žiuriu: vienas vagonas uždarytas. Pasibeldžiau. "Pilna"! — atsako. "Atidarykite, parodykite!"... — "Ko ten rodyti, važiuok sau toliau..." — "Ak, — galvoju, — velniai!" — Atsirėmiau aš koja, ir kaip patrauksiu duris. Ir ką tu manai? Visas kampas maišais užverstas, o vagone sėdi penkioliką žmonių, ne daugiau. Čia aš pasitvėriau revolverį ir kaišioju jiems po nosies. "Ką jųs, — sakau, — niekšai; jureivis privalo žuti, o jųs, kaip buržujai, važinėjate. Tuoj visus jus sušaudysiu." Išsigando maišininkai. Pasodinau aš savo panelę ir nutraukėme. Na, duok machorkos.

Girdėti buvo, kaip takeno laikrodis, kamine negarsiai užė vėjas. Lauke pradėjo loti šunes.

—Na, toliau.

—Kelyj papasakojo man Ania (vadino ją — Ania): jos tėvas pulkininkas, baltgvardiečių armijoj prieš mus kariauja, brolis prisidėjo prie raudonosios armijos ir žuvo bekariaudamas. Pasiliko tik viena serganti motina. Abi be darbo: tik tuo ir gyvena, kad savo drabužius į duoną maino. Taip besikalbant ir praėjo trys dienos, — nei nepajutome. Ji man papasakojo apie savo gyvenimą, knygas, gimnaziją — aš apie kaimą, juras ir laivus.

Maskvoj aš palikau savo maišus pas sąvo pažįstamą geležinkelietį ir nunešiau jos maišelį į namus. O namuose ją nelaimė laukė: kai Ania buvo išvažiavusi duonos parsivežti, — numirė jos motina ir tapo palaidota kažkokiose kapinėse. O kokiose, — taip ir nepasisekė patirti. Pradėjo verkti panelė, nebegaliu ją ir nuraminti. — "Motina, — sako, — motina, kodel tu mane palikai? Ką aš dabar darysiu?" Čia mane lyg žaibas nudegino:

—Ania, — sakau, — važiuokiva pas mus į kaimą. Gyvenu aš vienas su motina... Važiuokiva... Pergyvensi tuos sunkius laikus, o ten — bus matyti.

Jai nėra kur pasidėti, sutiko. Nuvažiavova, gyvename. Stengiasi Ania į ukio darbą įsigilinti: šen ten, o iš nemokėjimo viskas iš rankų krinta. Kaimo mergos juokiasi: panelę sau už meilužę paėmė. Motina šnairuoja, nors ir nieko nesako. O aš nei pirštu Anios nepaliečiau, o jau apie ką kitą ir kalbėti nereikia... Bernai, pradėjo prie jos kabinėtis. Na, manau sau, taip tęstis ilgai negali. Kartą išėjo kur tai motina; pasilikova tik mudu du. Užvedžiau aš kalbą:

—Juokiasi iš mudviejų žmonės, netiki, kad mudu, kaip brolis su seseria gyvenava. Reikia tą dalyką užbaigti.

Išbalo ji, galvą nuleido ir sako:

—Na, ką darysi, — išvažiuosiu aš. Ačiu jums už viską, Mark.

—Kam, — sakau, važiuoti, galima ir pasilikti... Tik kad užbaigti visus nesmagumus mudviem apsivesti reikia.

Pažiurėjo ji į mane, akyse —ašaros. Nieko neatsakė tik priėjo prie manęs ir rankomis apkabino mano kaklą.

Timocha išėjo lauk, pro atidarytas duris pradėjo eiti šaltis. Laikrodis išmušė antrą valandą. Girdėjosi, kaip lauke Timocha pavadino šunis, sušvilpė ir sugrįžo į vidų. Markas užputė lempą. Rengėsi miegoti. Ilgai tylėjo, paskui Timocha paklausė:

—Miegi?

—Ne, nemiegu, — atsakė sargas.

—Na, ir kaip: gerai gyvenasi?

—Gerai. Įsitraukė Ania į darbą, sustiprėjo, pasidarė linksma. Tik apie savo praeitį nemėgsta prisiminti. Užbaigiau, sako, su praeitimi ant visados. Ne ten, sako, tikras gyvenimas, kur gyvenau, o čia, kaime... Kažin, gal ir tiesa: negyvenau aš kitoniškai, nieko tad ir negaliu pasakyti... Tik štai kas — vaikų mudu neturiva. Buvo mergaitė, bet pasimirė.

Ir patylėjęs:

—Tu, Timocha, nieko jai nesakyk apie tai, ką iš manęs išgirdai.

—Nesibijok, nepapasakosiu.

III.

Ant rytojaus aš išbudau gana vėlai. Timocha sėdėjo prie lango ir rukė. Prie prienamio stovėjo vežimas su maišais bulvių. Markas nešė maišus į pašiurę ir tuo pačiu laiku kalbėjosi su Timocha. Nuvilkęs visus maišus, tarė:

—Na, dabar arbatos gerti... Eiva, Ania.

Iš pašiurės išėjo moteris, apsirengusi balta jukele ir trumpu sijonu.

[Atlantic and Pacific Photo]

Meksikos Miestas. — Daniel Flores, kuris kėsinosi nužudyti Meksikos prezidentą.

Karl Skabe (Indusų legenda)

Vargšas Braminas

KADAISE labai seniai gyveno braminas. Siaurame klėnyj tarp kalnų buvo jo ryžių laukas, palapinė ir palma, kurios pauksnyj jis dažnai sėdėdavo. Kada pralėkdavo kalnų aras, jis visą laiką matydavo tą patį vaizdą: palapinę, palmą, uolas ir dviejų žmonių šešėlius. Jis gerai ištyrė tą kalnų tarpeklį ir žinojo, kad ten negyvena dagi pelės: labai jau mažai ryžių teužderėdavo tame lauke. Bet braminas niekuo nesirupino ir pasitenkinęs sėdėjo po palma. Viršuj buvo dangus ir saulė, ir ant jo galvos niekas daugiau nekrisdavo, kaip tik lietaus lašai, kuriuos retkarčiais atnešdavo debesys. Kada nuo maldų įkaisdavo akys, jis apnuogindavo galvą ir laukdavo rasos. Jis turėjo viską, ko troško, — turėjo ramumą, šviesą ir ryžių.

Tarp dangaus ir jo širdies buvo tik vienintelis šešėlis: jo žmona. Braminui jau neberupėjo nei turtai, nei garbė. Pasiliuosavęs nuo visko, jis atsidavė šviesai. Jam jau nebebuvo reikalo kasti urvus ir užmuryti save į sieną, kaip tai darė vienuoliai ir šventieji. Jis tik norėjo vieno dalyko: buti kaip galima arčiau saulės. Bet jo širdis buvo liuosa tik iki to laiko, kol jo žmona nepadėjo savo mažų rankų ant jo širdies. Jos rankse buvo tiek daug rupesnių ir neramumo, kad bramino širdis pasidarė mažiukė ir sudrumsta.

—Ko tu tinginiauji nuo saulėtekio iki saulėleidžio? Juk jau ryžiai prinoko. Parašyk tad kokį pamokslą ir nueik pas maharadžą.

Braminas surašydavo dešimtį patarimų ir eidavo pas maharadžą. Maharadža apdovanodavo jį ryžiais ir vaisiais.

—Ko tu tinginiauji nuo saulėtekio iki saulėleidžio? Mano drabužiai jau visiškai sudrisko. Parašyk maldą ir eik pas maharadžą.

Braminas rašė maldą ir ėjo pas maharadžą.

Maharadža apdovanodavo drabužiais ir brangiais audeklais.

—Žiurėk koks gražus mano pirštukas. Jis nori žiedo. Matai, nagas žydi, — jis laukia dovanos. Rašyk maldą ir eik pas maharadžą, — maldavo ji meilindamosi.

Braminas paėmė savo rankomis jos rusvą galvą. — Tu skruzdėda, maža rusva skruzdėda. Kiekvieną rytą tu atsigulí ant skruzdų takelio ir iškiši savo raudoną liežuvį, kad jas pagavus. Ir tu nori, kad aš savo sapnus atiduočiau už tavo skruzdėles.

—Nejaugi nuo to tavo maldos ir dainos nebeteks savo vertės?

—Gražus yra lotoso nuskintas žiedelis, bet jis yra dar gražesnis, kai švytuoja vandenyje; gražus yra pasakytas žodis, bet jis yra dar gražesnis, kada randasi mano svajonėse. Štai kodel taip sunku kalbėti ir taip smagu tylėti. Paduok man ranką, tegul kalba saulė ir siela.

Bet jinai nesuprato apie ką kalbėjo vargšo bramino siela.

Jis žiurėjo į jos akis, kurių spalva mainėsi, kaip jura, lyg norėdamas nugalėti ir numalšinti jos neramią širdį. — Aš esu neturtingas braminas. Neturiu nei kareivių, nei vergų, kuriuos galėčiau pasiųsti grobiui ir brangiems daiktams atnešti. Jeigu mes norime praturtėti, tai privalome atsigręžti į kitą pusę. Mums priklauso saulė ir širdis. Man — tavo, o tau — mano.

—Kuriems galams man reikalinga tavo širdis, jeigu aš gyvenu, kaip elgeta?

—Juk mano širdyj randasi visi tie žodžiai, už kuriuos maharadža teikia dovanas. Išmok laikyti rankas taip, kaip Buda laikydavo, ir busi taip jau turtinga, kaip ir aš. Kada aš pakeliu rankas į dangų, tai visi rupesniai nuo manęs atpuola, ir aš atsiduodu šviesai ir ramumui. Ir tąsyk kalba tik saulė ir širdis. Eik, aš pakalbėsiu tau savo mėgiamiausią maldą.

Bet ji nepalieka braminą ramybėj. Jis parašė savo mėgiamiausią maldą ir nunešė ją maharadžai iškilmių dienoj. Šį kartą maharadža ji nepaprastai apdovanojo. Grįžo jis namo su dvylika asilų, kurie nešė jo dovanas: vaisius, brangius audeklus ir auksą.

—Pasiimk tą turtą. Kitko aš tau negaliu duoti. Tu iš parijų paeini ir niekuomet su manim negalėsi praturtėti. — Aš nenoriu buti su tavim elgeta, — pamąstė jis ir vakare išsirengė kelionėn.

Siauru takeliu jis kopėsi į viršų, o nakties žvaigždės nušvietė jo kelią. Sekamą rytą jis pasiekė šviesią aikštę. Aplinkui užė sriautai, nubėgdami nuo kalnų ir jų bangos žibėjo saulės šviesoj. Aikštėj jis buvo vienų vienas, ir gyvenimo šešėlis jau nebeužstojo daugiau saulės. Jis norėjo pulti ant kelių ir verkti: apverkti žmogaus trumpą ir niekingą gyvenimą.

Vakare jis pasiliko be pastogės. Klaidžiodamas tamsoj, jis užėjo kapines. Nakties tamsoj žibėjo mažytė šviesa. Braminas atsidurė kapinėse ir pamatė: ant smėlio kruvos guli numirėlis — nei grabo nei marškos. Šviesa dega, o nieko nėra.

—Vargše! — Nėra kam už tave pasimelsti per šią ilgą naktį.

Jis atsiklaupė ant kelių, ir pradėjo kalbėti visai naujus, iš kalno nenumatytus žodžius.

Tolumoj staugė šakalas.

—Vargše! Daugybė juk svečių aplankė tavo namus. O dabar pasilikai vienas. Gerai, šią naktį aš busiu tavo svečias.

Jis atsisėdo ant akmens, šalia kurio rado sidabrinį vamzdelį. Kad naktis butų trumpesnė, jis pradėjo pusti į vamzdelį. Tąsyk iš dangaus, iš Indros valstybės, nusileido gražiausios moterys su auksiniais vaisiais. Jos savo rankomis paėmė nuvargusią bramino galvą ir davė jam paragauti žibančių vaisių. Ir vargšas braminas apkabino glaudžias moteris ir ragavo jų vaisių... Ir jis užmiršo apie žemišką meilę ir kančias.

Vertė K.

NAUJAS 1930

Majestic

RADIO

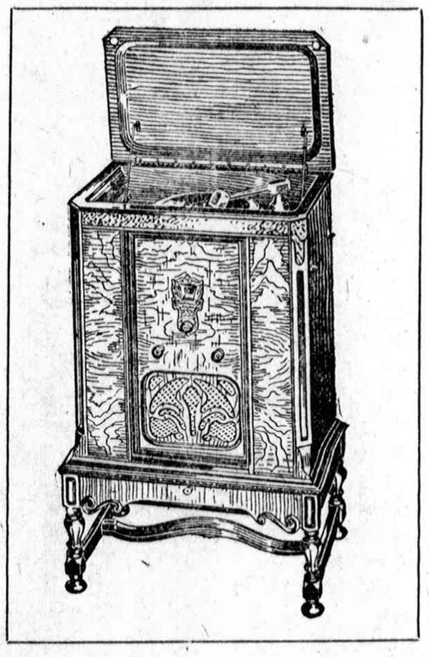

Ištobulintas ir pagerintas, su nauju COLOTURA Dynamic speakeriu. Gražus kabinetas, kainos sumažintos.

Modelis 90, kaina su tubomis ir viskuo už $116

Modelis 93, Fonografas ir Radio kruvoje, nauja kaina, su tubomis, su viskuo $204.50

Dykai demonstravimas jusų pačių namuose.

Tiktai $10 tereikia įmokėti,
KITUS LENGVAIS IŠMOKĖJIMAIS.

Krautuvė atdara kas vakaras.

Išgirsk lietuvių dainas per Radio

kas nedėldienį nuo 1 iki 2 po pietų iš stoties W. C. F. L. 970 kilocycles ir

Ketvergais nuo 7 iki 8 vakaro iš stoties W. H. F. C. 1420 kilocycles.

Jos. F. Budrik, Inc.

3417-21 South Halsted Street
Tel. Boulevard 4705

(Iš **M. Zoščenkos**)

SERENADA

Štai ir vėl tenka atsiprašyti už siužeto biednumą. Siužėtas iš tiesų išeina mažai aktualis. Ir menkai atsako dienos klausimams.

Net neraštingumo likvidavimą negalima į jį įpinti.

Bet tai pusė bėdos. Tegul žmonės nors kartą gyvenime paskaitys lengvo turinio meno kurinį, kuriame yra šiek tiek ir agitacijos. O tai vis neraštingumo likvidacija ir kova su girtybe!

Tegul žmonės truputį atsikvepia. Juo labiau, kad faktas labai originališkas ir pažymėtinas. Susikibo du vyrai, ir menkesnis vyras, t. y. visai nusilpęs, pageltęs vyrukas įkrėtė tvirtesniajam.

Tiesiog tikėti nesinori. Kaip tai, draugai, silpnutis vyrukas galėjo sulaužyti pagrindinius fizikos ir chemijos dėsnius? O gal jis tatai padarė savo gudrumu?

Ne. Stačiai sakant, jo asmenybė paėmė viršų. Arba aš taip pasakysiu: vyriškumas. Ir del tos priežasties jis nugalėjo savo priešą.

O susipešė, aš sakau, du vyrai. Narunas, draugas Filypovas. Didelis tokis vyras su budeniškais usais. Ir kitas vyrukas, studentas. Tokis, žinote, gana apsitrinęs pusiau inteligentiškas studentukas. Tarp kitko jo pavardė tokia pat, kaip musų pagarsėjusio sovietų romanisto Malaškino.

O narunas Filypovas, aš sakau, buvo labai jau tvirtas tipas. Narunais, žinoma, menki negali buti, bet šis buvo tikras velnias.

O studentas, suprantama, buvo menkutis ir silpnutis. Ir jis dideliu gražumu nepasižymėjo. Ant jo veido visuomet koks tai skrupulas buvo. Kas? —tikrai nežinau.

Štai juodu ir susipešė.

Tik reikia pasakyti, kad tarp įtvviejų klasinės kovos nebuvo. Taip pat nepasireiškė ir ideologiškų skirtumų. Abu buvo visiškai proletariškos kilmės. O tiesiog juodu, pasakysiu be jokių ceremonijų, negalėjo pasidalinti boba. Dvyliktais revoliucijos metais juodu negalėjo pasidalinti boba! Tai jau tiesiog anekdotas!

Tokia buvo Šuročka. Taip, nieko sau. Burnytė, nosytė savo vietoj. Bet kas nors ypatingo, pasakysiu, viršgamtiško pas ją nebuvo.

O narunas, draugas Filypovas, buvo į ją įsimylėjęs. Dvyliktais revoliucijos metais! O ji su juo truputį paflirtavo ir persimetė į pusiau inteligentijos pusę. Ji prie Malaškino prisišliejo. Gal buti, jis skiandžiau mokėjo kalbėti. O gal jo rankos buvo švelnesnės. Aš nežinau. Tik ji iš tiesų apie studentuką pradėjo suktis.

O tas, žinote, perdaug nesidžiaugė savo laime. Mat, supranta, kad jis turi baisų priešą. Vienok nuduoda, kad nieko nepaiso. Vaikščioja visai atvirai ir vedžioja savo madam į visokias vietas.

O narunas, žinoma, jį užkabina. Tiesiog neduoda jam atsikvėpti.

Vadina jį visokiais chamiškais vardais. Į krutinę kumštį atremia. Pastumia ir sako:

—Na, išeik ant serenados. Aš tau tuoj, parazite, galvą nusuksiu.

Na, suprantamas daiktas, studentas kenčia. Traukiasi į šalį.

Kartą visas burys vyrukų susirinko kieme. Čia visa valdyba. Nariai. Kontrolės komisija. Narunas ir gi kiek nuošaliau stovi. Ir staiga pasirodo kieme Kostia Malaškinas su savo Šuročka. O narunas tyčia garsiai sako kontrolės komisijai:

—Murza visa raupais apdengta, o jis paneles iki durų lydi.

Tąsyk studentas palydi savo damą ir sugrįžta atgal.

Jis sugrįžta atgal, prieina prie kompanijos ir žibt draugui narunui per veidą. Narunas, žinoma, nusistebi tokiu nachališkumu ir iš savo pusės studentui užtraukė per makamuzę. Studentas taip ir pastatė kojas į viršų. Narunas pribėga ir pradeda skambinti studentą per pilvą ir kitas svarbias vietas. Pastatė ant kojų. Sniegu pradėjo trinti jo silpną krutinę. O paskui nuvedė į namus.

Ir nieko,—atsipeikėjo, o vakare išėjo pakvėpuoti vėsius oru ir atsigaivinti.

Išėjo atsigaivinti, o grįždamas atgal susitiko su narunu.

Narunas nori jo nepastebėti, o tasai prieina prie jo ir vėl pliaukšt per veidą.

Čia vėl įvyksta šlykšti scena. Studentą valkioja po žemę ir muša per visas vietas. Ir vėl jį nuneša į šinelį suvinioję.

Tik šį kartą dalykas buvo rimtesnis. Studentas nebegalėjo valdyti nei rankų, nei kojų.

O visas tas dalykas įvyko pavasariui užstojant. Paukščiai jau čiulbėjo. Ir musų balandėlis studentas po to mušio kiekvieną dieną sėdėjo prie atidaryto lango—ilsėjosi. O narunas, eidamas pro šalį, visuomet nusigręždavo. O kada prie naruno prieidavo žmonės, kad ir iš tos pat komisijos, tai jį visą šiurpis nukratydavo ir jis atmesdavo galvą, tarsi jam kas per putralakę taikėsi užvažiuoti.

Dviem savaitėm pračjus studentas dar tris kartus mušė narunį ir du kartu gavo grąžos. Bet nelabai nukentėjo.

O trečią kartą ir paskutinį kartą narunas grąžos nebedavė. Jis tik nušluostė putralakę ir pareiškė:

—Aš, sako, jums pasiduodu. Aš, sako, del jusų, drauge Kostia Malaškinas, galutinai nusikamavau.

Čia juodu pasigerėjo vienas antru ir išsiskyrė.

Greit po to studentas atsikratė nuo savo Šuročkos. O narunas išvažiavo į Juodąją jurą ieškoti "juodojo princo."

Tuo visas reikalas ir pasibaigė.

Taip kad jėga yra jėga, o prieš jėgą yra dar kitas reiškinys.

Vertė K.

[Pacific and Atlantic Photo]

Roma. — Edda Mussolini, Italijos diktatoriaus dukdė, kuri susižiedavo su grafu Galeazzo Ciano, susisiekimo ministeriu.

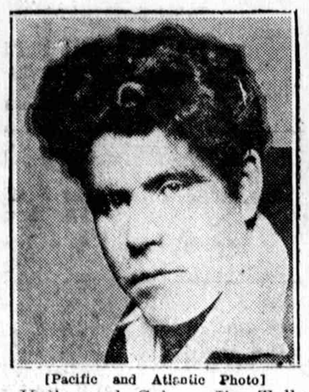

[Pacific and Atlantic Photo]

Hollywood, Cal. — Jim Tully, žymus rašytojas, kuris nubok-savo Jack Gilbertą, krutamųjų paveikslų aktorių.

Stebėtinas Poilsis

(Iš **M. Zoščenkos**)

Žmogui butinai reikia pasilsėti. Žmogus ne višta. Vištatoji gali iš tiesų be atstogų apseiti. O su žmogum yra visai kitoks reikalas.

O aš, pavyzdžiui, keturias dešimtis metų neturėjau poilsio. Kaip nuo dviejų metų užsukau, taip ir dirbau be polisio ir sustojimo.

O kai del sekmadienių ir kitų švenčių, tai koks gi tai poilsis? Patys suprantate: tai truputį išsitrauksi, tai svečiai atsivilks, tai koją sofai reikia padaryti. Ar mažai visokių reikalų turi paprastas pilietis. Pati kartais pradeda visokias pretenzijas varinėti. Koks jau čia poilsis?

O šią vasarą labai jau pailsėti užsinorėjau. Svarbiausia priežastis—visi aplinkui ilsisi. Vaniuška Egorovas, pavyzdžiui, į Krimą važiavo. Grįžo juodas, kaip velnias. Ir gerokai prakuto. Petrucha Jaičkinas ir vėl Kaukaze ilsėjosi. Miša Bočkovas į savo kaimą buvo nuvykęs. Dvi savaiti puikiausiai pragyveno. Jam net kailį už ką tai išpėrė. Kai sugrįžo, tai ir pažinti nebebuvo galima. Visą išputė.

Bendrai visi ilsisi ir taisosi, o aš tik vienas nieko toj srityj neveikiu.

Štai ir išvažiavau šią vasarą. Ne višta, galvoju sau. Krime, sakau, galima nusibankrutyti. Kur nors arčiau važiuosiu.

Išvažiavau. Į poilsio namus.

Viskas pasirodė labai puiku ir simpatiška. Ir atsinešimas labai rupestingas. Ir maistas riebus.

Kai tik atvykau, tuoj mane pasvėrė. Pagal naują metrišką sistemą. Ir krutinę išmieravo. Ir ugį.

—Taisykis, sako.

—Atvirai kalbant, sakau, norėčiau šiek tiek svorio pridėti. Ugis, sakau, velniai nemato. Tegul jau pasilieka tas pat. O truputį pasunkėti visai butų ne pro šalį. Ne višta, sakau, pilieti feldšeriau.

—Visa tai galima. Mums svorio negaila. Taisykitės.

Pradėjau ilsėtis. Ir susyk paėmė koks tai nepaprastas nuobodumas. Nėra kas veikti—tiesiog bėda. Ir maistas riebus ir patarnavimas mandagus, ir sveria, o tuo tarpu nuobodumas didelis.

Ryto metą, pavyzdžiui, murzą nuprausei, pavalgei ir vėl ant šono. O jei nepatinka gulėti, tai sėdėk. Nenori sėdėti, tai vaikščiok. O pasakykite, kuriems galams žmogus turi vaikščioti be jokio tikslo. Tokio papročio per keturias dešimtis metų neigijau.

Vieną dieną pavaikščiojau—norėjau atgal grįžti. Tik dar laimei, sode sutikau savo pažįstamus, kurie taip pat ilsėjosi.

Susėdę jie ant žolės ir kortomis lošia.

—Ožį lošiate, ar ką— klausiu aš jų.

—Kaip tik įspėjote, —atsako jie, bet jeigu nepatinka, tai galime ir ką kitą lošti. Prisėskite, gerbiamas drauge! Mes jau nuo pat ryto pešamės.

Žinoma, atsisėdau.

Lošėme iki vakarienės. Paskui truputį ir po vakarienės. Paskui ryto metą gana anksti pradėjome. O vėliau kiekvieną dieną. Ir dienų nebesimato. Ne tik nebėra kada nuobodauti, bet nebeturime laiko nei snukį numazgoti bei kavos puoduką išgerti.

Dvi savaiti pračjo, kaip saldus sapnas. Pasiilsėjau, galima sakyti, ir fiziškai ir dvasiškai.

O kad truputį svoris nukrito, tai tas nesvarbu. Pasunkėti galima ir bedirbant. O ugis, ačiu kam reikia, pasiliko tas pat. Tik trupučiuką susitraukiau. Feldšeris sako, kad tai įvyko nuo sėdėjimo.

Vertė K.

JUOKINGA

(Iš M. Zoščenkos)

Tai draugai, įvyko visai neseniai. Vienoj didelėj duonkepykloj.

Nukentėjusiu dienos geroju buvo draugas Grigorjevas. Vienas jo prietelių iškirto jam labai kurjozišką šposą, — įstumė jį į kubilą su tešlos raugu. Juokinga, kaip Dievą myliu.

Tasai Grigorjevas, toks juokdarys, žinote, atsistojo prie pat kubilo. Ir stovi. Apie ką tai rimtai galvoja. Gal buti, apie nario mokesnį.

O jo prietelis bast ir įstumė į teślą.

Kas buvo.

Grigorjevas, reiškia, rėkia, spardosi. O tešla skysta. Patys suprantate. Duona pas mus dažnai išeina susmukusi, — nesinori net kramtyti. O čia juk tešla. Visai skysta. Į burną veržiasi. Nosį užkemša. Ausis užklijuoja.

Nukentėjusis draugas, žinoma, rėkia, rankomis už kubilo tveriasi. Žodžiu, nori išsikapanoti.

Čia, žinoma, pribėgo kiti, labiau susipratę duonkepiai. Ištraukė savo draugą.

O jis stovi nusiminęs. Ir matyti negali, — akys tešla užlipintos. Ir apetito jokio nėra, — prisirijo užraugalo.

Kai kurie duonkepiai pradėjo, žinoma, kalbėti: girdi, negerai po to įvykio iš tos tešlos duoną kepti. Nes juk visgi šlykštu. Joje visgi žmogus su kojomis kai kurį laiką buvo. Ir nors jis sąjungos narys, ir Maksimas Gorkis savo laiku buvo duonkepis ir taip toliau, bet visgi nekulturinga. Juk tai ne razinkai. Batai ten buvo. Nosis. Usai. Ir taip toliau.

Kiti sako:

—Jeigu, pavyzdžiui, batai nepasiliko tešloj, tai duoną kepti galima.

Nukentėjusis sako:

—Batai, rodosi, nepasiliko.

Paėmė teślą ir iškepė duoną.

Dabar Leningrado "Pravda" rašo: girdi, ryšyj su tuo tris į teismą patraukė. Vieną už tai, kad žmogų į teślą įstumė. Du už tai, kad liepė duoną kepti iš tos tešlos.

Vienas užsitarnavo. O kiti du — be reikalo nukentėjo. Duona, sako, buvusi labai gardi. Tiesiog nebuvo galima pažinti, kad žmogus butų joj išsimaudęs.

Vertė K.

Mokytoja:—Jonai, kiek pasiliks, jei iš keturių atimsime keturis?

Jonas:—? ?

Mokytoja:—Jei tu turi lėkštę su keturiais kotletais ir jei tu juos visus suvalgysi, tai kas pasiliks?

—Bulvės, ponia mokytoja.

Mokykloje

Mokytojas klausia mokinio:

—Tėvą turi?

—Turėjau, bet dabar nebeturiu.

—Mirė?

—Ne, pabėgo, nenorėdamas mamai alimetų mokėti.

Bedarbiai

—Ką čia bekalbėti, Petrai... Darbo nėra, iš buto veja... Visai šunimis pavirtom.

—Dar ne visai.

—Kodel?

—Miesto valdyba mums dar šunų mokesčio neuždėjo.

—Tavo šuo mane šiandien įkando.

—Negali buti.

—Kodėl negali buti?

—Pirmas dalykas mano šuo be dantų, antras jis visai ne piktas, trečias, jis tik žaidžia su žmonėmis, kuriuos kanda ir ketvirtas, aš jokio šuns neturiu.

VISI
Radios
Išparduodami už pusę kainos

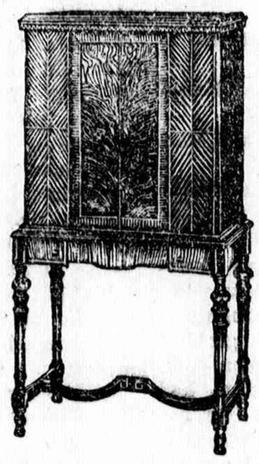

Visi Radio Setai Garantuojami
Patarnavimas ant Vienų Metų Dovanai

Reguliarė Kaina		Išpardavimo Kaina
$200.00	— R. C. A. RADIOLA —	$98.00
$137.50	— MAJESTIC —	$68.50
$375.00	— SPARTON —	$179.00
$165.00	— ATWATER KENT —	$89.00
$166.50	— BRUNSWICK —	$88.00
$119.00	— ATWATER KENT —	$59.00

Battery Setai po $5.00

Lengvos išmokėjimo sąlygos

CENTRAL DISTRICT FURNITURE COMPANY
3621-23-25 S. Halsted St., Chicago, Ill.

The NEW ESSEX Challenger

You Must Ride in it
then no lesser car can satisfy

Jus turite pasivažinėti Naujuoju Essex Challenger, kad sužinoti ką ši kaina nuperka. Kiekvieną laiko minutę jus busite stebinami tuo, kaip daug daugiau jis duoda—d a u g i a u greitume ir padėjime — d a u g i a u didume, ruimingume ir patogumuose asmeninio komforto—d a u g i a u p'lnume, gražume ir puikume įrengimo.

Tai reiškia, jus niekad nebusite patenkinti jokiu prastesniu karu. Kaip daug jis skiriasi nuo visų kitų žemos kainos karų.

Štai kodel jis yra daugiausia kalbamas —plačiausia lyginamas šių metų karas.

Pergalingas buvo pirmas Challenger. Nepaprastas pasisekimas Naujojo Essex Challenger.

Kiekviename vertesniame bandyme—Veikimo, gražumo, vertės, kainos.

Savo visiškai naujomis linijomis nuo radiatoriaus ir fenderių iki užpakalinės lemputės ir nuo kelio iki kiek žemiau nuleisto stogo, jis iššaukia susidomėjima. Jo skirtinga, graži išvaizda kiekviena patraukia.

Savo visišku pilnumu ir puikumu kaip iš vidaus, taip ir iš lauko—savo rupestinga atyda į tinkamumą ir gražuma jis prilygsta brangiesiems.

Veikime Naujasis Essex Challenger vra tiek pat toli pažengęs į prieki. Turi daugiau jegos. Jis duoda daug daugiau visoje veikimo plotmėje. Tas didesnis nuojėgumas sutaupina tariamas įtempimo pastangas, kas reiškia ilgesni tarnavima.

Išaukimas palyginimui daromas vra visiems. Naujasis Essex Challenger yra "prirodyk man karas", kuris reikalauja teisės įrodymo. Kaina yra prieinama kiekvienam.

Increased Power
Greater Speed
Faster Get-away
Increased Economy
Longer, Wider, Roomier Bodies

Lower roof lines—with increased road clearance and head room. New artistic hardware, rich upholstery and appointment. All controls easy to reach and operate.

Choice of Colors at No Extra Cost

Coupe $735 (with Rumble Seat $750)—Coach $765—Standard Sedan $825—Touring Sedan $875—Brougham $895—Sunsedan $995.

Prices f. o. b. Detroit, Factory

Included in Standard Equipment: Four two-way shock absorbers — starter on dash — radiator shutters — electrolock —electric fuel and oil gauge on dash.

HUDSON MOTOR COMPANY OF ILLINOIS
2220 S. Michigan Ave. Kreipkis į artimiausią pardavėją Phone Calumet 6900

NORTH
Buckingham Motors, Inc. 3948 N. Damen Ave.
Lincoln Ave. at Irving Park Blvd.. Buckingham 2310
Hudson Motor Co. of Illinois Evanston Branch 1820 Ridge Ave. Sheldrake 2300 University 720
Hudson Motor Co. of Illinois North Side Branch 6259 Broadway Sheldrake 7210
Keystone Motor Sales Corp. 3143 W. Lawrence Ave. Keystone 3400 and 4940 N. Western Ave.
North-West Hudson Co. 6715 Olmstead Ave. Edison Park, Ill. Newcastle 3150
A. W. Person Highland Park, Ill. Highland Park 2492
Plamondon Motor Co. 4824 Sheridan Road Longbeach 1818
Portage Park Hudson Co. 4101 Milwaukee Ave. Pallisade 1800

WEST
Berwyn Hudson-Essex Co. 3145 Oak Park Ave. Berwyn, Ill. Berwyn 351
Crandall Motor Car Co. 439 Madison St. Oak Park, Ill. Euclid 5917
Crandall Motor Car Co. of Maywood Illinois 51 Lake St. at First Ave. Maywood, Ill. Maywood 360
Hudson Motor Co. of Illinois Logan Square Branch 2647 Milwaukee Ave. and 2401 Logan Blvd. Spaulding 3000
Hudson Motor Co. of Illinois Parkway Branch 3308 W. North Ave. Albany 4010
Hudson Motor Co. of Illinois West Side Branch 3910 Ogden Ave. Lawndale 0911
Lyons Motor Sales 8027 Ogden Ave. Lyons 7121 Lyons, Ill.
Paragon Motor Car Co.

WEST (Continued)
5901 W. Division St. Columbia 5070
S. & B. Motor Sales Corp. 3854 W. Roosevelt Road Van Buren 4910
Jas. Singer Motor Sales 1428 Roosevelt Road Monroe 0319 Haymarket 0912
Sullivan-Morgan Motor Sales 4701 Washington Blvd. Mansfield 2414 and 6201 W. 22nd St. Berwyn 2171
Schellenberger Motor Sales 5028 W. 22nd St. Cicero 1887

SOUTH
Ajax Auto Company 7800 Stony Island Ave. Saginaw 1400

SOUTH (Continued)
Burke Motor Sales 3512 Archer Ave. Lafayette 5160
Calumet Motor Co. 10940 S. Michigan Ave. Pullman 7300
Halsted Hudson-Essex Co. 7023 Halsted St. Triangle 0341
Herbert Motor Sales 7420 Cottage Grove Ave. Vincennes 6715

SOUTH (Continued)
Hebert-Temple Motor Sales 8918 Commercial Ave. Regent 4082
Hendricks-Mitchell Motor Sales 5200 Lake Park Ave. Fairfax 0825-6
Heyne Motor Sales 5104 S. Ashland Ave. Prospect 7916
Hudson Motor Car Co., of Wentworth Ave. Branch 7141 Wentworth Ave. Triangle 5900
Midway Corporation 6044 Cottage Grove Ave. Fairfax 4810
Jack Perlman Motor Sales 6727 S. Western Ave. Hemlock 6637
S. & R. Motor Sales 8031 S. Halsted St. Vincennes 6808
Stratford Motor Sales 708 W. 63rd Street Wentworth 1914
W. L. Shaver Co. 619 Holman Ave. Hammond 80 Hammond, Ind.

KORESPONDENCIJOS

Cleveland, Ohio

Lietuvos nepriklausomybės apvaikščiojimas

Vasario 16 d. buvo surengtas dvylikos metų Lietuvos nepriklausomybės apvaikščiojimas. Publikos buvo prisirinkę pilna svetainė. Prie apvaikščiojimo visi prisidėjo ir visi išvien dirbo, nežiurint į savo įsitikinimus.

Apvaikščiojimo vakarą atidarė Vyčių choras, kuris turi apie 50 dainininkų. Sudainavo kelias tautiškas daineles. Iš kalbėtojų pirmas kalbėjo adv. Česnulis, kuris pas mus yra žinomas kaipo geras kalbėtojas. Jis kalbėjo apie Lietuvos praeitį, remdamosi istorijos faktais. Žinoma, kai kurie iš klausytojų buvo susipažinę su Lietuvos istorija. Bet ir jiems buvo visai ne pro šalį išgirsti kai kuriuos istoriškus faktus.

Antras kalbėtojas buvo inžinierius Žuris. Jis kalbėjo apie dabartinį lietuvių gyvenimą Amerikoj ir Lietuvoj. Nurodė priemones, kaip lietuviai galėtų savo vardą geriau pakelti Amerikoj ir tuo pačiu laiku žymiai pagelbėti Lietuvai. Nupeikė jaunimą, kuris yra ištautėjęs ir nenori prisipažinti lietuviais. Jis įrodė, kad Amerikoj gimusiems lietuviams lietuvių kalbos žinojimas yra labai naudingas dalykas.

Paskui poni Greičienė su p. Krasnickų sudainavo kelias daineles, kurios publikai labai patiko. Kalbėjo iš eilės kunigas Karužinskas, kuris pas mus tveria naują parapiją. Nors jis yra Amerikoj gimęs ir augęs, bet lietuviškai gražiai kalba. Ir atrodo, kad jis Lietuvos reikalus pažįsta. Ant galo, kalbėjo Lietuvos konsulas A. Kalvaitis iš Chicagos. Jis apibudino Lietuvos nepriklausomybės laikotarpį; kaip toli per tuos dvylika metų musų tėvynė nužengė.

Perskaityta ir priimta rezoliucija, reikalaujanti Vilniaus grąžinimo Lietuvai. Taip pat buvo renkamos ir aukos. Pusė aukų paskirta naujai Clevelando parapijai. o pusė Vilniaus našlaičiams. —**J. S. Jarus.**

New York, N. Y.

Karių seimas

Pirmas karių organizavimo žingsnis padarytas š. m. vasario 16 d. Aušros Vartų parapijos salėj New York'e, 2 val. po pietų. Kariai susipažino tarpusavy ir tuoj pradėjo seimo darbą. Posėdį atidarė vienas iniciatorių sav. K. Jurgėla. Posėdžiui vadovauti išrinkta: p. Jonas Dumčius pirm., J. Očikas vice-pirm., J. Jurgėla, sekr., K. Šilvinskas tvarkdariu.

Antruoju dienotvarkės punktu buvo sveikinimai. Raštu sveikino: leit. J. K. Milius, Chicago, Ill.; sav. K. Šilvinskas, Philadelphia, Pa.; Nadas Rastenis, Baltimore, Md.; sav. F. Valentukevičius, Nashua, N. H.; pusk. V. Rekus, Chicago, Ill.; kap. J. A. Bučnis, Baltimore, Md.; leit. J. J. Romanas, Newton Center, Mass.; leit. A. O. šalna ir vyr. leit. F. J. Bagočius, Boston, Mass. Telegrama sveikino kun. S. Draugelis, Easton, Pa. Žodžiu per kitus sveikino vyr. leit. L. Sčesnolevičius ir Dr. B. K. Vencius.

Seimas išklausęs sveikinimų nutarė visiems bendrai padėkoti ir nuo savęs pavedė štabui pasiųsti sveikinimus buvusiems ginklo draugams per Amerikos Legioną ir Lietuvos Savanorių Sąjungai.

Iš eilės p. K. Jurgėla referavo apie organizacijos reikalą ir pamatus: vardą, teises, veikimo sritį. Bendra mintis: darbas turi buti grynai kulturiškas, tautiškas, skiepyti tautišką vienybę, rengi paskaitas, atsiminimų dalinimosi vakarus, iškilmes, šaudymo rungtynes, ištikus reikalui del Vilniaus demonstruoti ir protestuoti, gerinti ex-karių buvį, kelti tautišką savigarbą, fiziškai lavintis, globoti atskiras Lietuvos karo dalis ir t.t.

Po diskusijų nustatyta šie tikslai: burti lietuvius karius; bendras kulturiškas-tautiškas darbas— griežtai nepartinis ir nepolitinis darbas; ištikimumas ir pagarba lietuviškai kilmei ir tautai; fizinis lavinimas; moderninės karo teknikos, strategijos, taktikos pažinimas; teisiška globa veteranams; globoti jaunųjų kadetų skyrius.

Nariai galės buti: vien lietuviai, National Guard nariai, Lietuvos Kar-nės savanoriai ir amerikiečiai eks-kariai, Maž. Lietuvos Sukilimo dalyviai. Vadovaujamą rolę bendrai organizacijai turi imtis išimtinai Amerikos veteranai. Lietuvos savanoriai turės autonominį L. Laisvės Sargų Skyrių. Kur galima, organizuoti Ladies, Auxiliary komitetas.

Vardai buvo pasiulyti šie: Lithuanian Legion, L. Veterans; L. V. Legion, L. Doughboys. Iron Wolf Legion, Tauras Legion, Liet. Karių S-ga, Vytauto Legionas, Aptarus įvairių šių vardų trukumus ir galiaus nesusipratimus, nutarta šį reikalą palikti kitam seimui, gi laikinai vadintis "Lietuvių Legionas — Lithuania Legion".

Administracijos schema: kolonijos—Postai, surišti į 10-12 Regionų, paliekant Vyr. Štabui teisę reikalui esant dauginti regionų skaitlių. Regionų vadai bus Vyr. Štabo nariai ex officio.

Nustatyta šie darbai artimiausiai ateičiai: organizuoti vietos Postus; Štabui susižinoti su Čikagos 1933 m. Parodos vedėjais del programos ir užvesti derybas del Lietuvos kariuomenės atstovavimo progų su atatinkamomis įstaigomis; kur nėra komitetų—imtis iniciaayvos, kur yra— plačiai dalyvauti D. L. K. Vytauto sukaktuvių minėjimuose; kasmet spalių 9 d. gedulingai minėti ir veteranų vardu protestuoti į pasaulį del Vilniaus skriaudos, reikalauti pažadų tesėjimo, nuplauti nekaltų brolių aukų kraujo dėmes tarptautiniam sugyvenime, — į tą darbą įkinkant kur tik galima Amerikos Legiono ir V. F. W. posus.

Į Laikiną Vyr. Štabą išrinkta: Vyr. Vadu (National Commander)—kapt. Jonas A. Bučnis, M. D., Baltimore, Md.; Vice-komand. ir L. Laisvės Sargų vadu—vyr. leit. Leonas Ščensnolevičius, L. K. 3 art. p.; Boston, Mass.; Adjutantas—K. R. Jurgėla, L. K. II r. žv. k., M. L. S. 1 p. p. ir U. S. Inf., New York; Iždininku (Purser) — Juozas Očikas, A. E. F. 308 Inf. ir L. K. aviacija, Long Island City; Regionų vadais ir vice-komand.—New York regionui Domas Klinga, A. E. F. Coast Arty, Brooklyn, N. Y., Philadelphia—pusk. Kazys Šilvinskas L. K. 1 gusarų p., Chicago—Jonas K. Milius, U. S. ir L. K. Kitus regionų vadus paskirs pats Štabas.

Konstitucijai pagaminti paskirta Komisija iš: vyr. leit. F. J. Bagočius, O. R. C. Inf.; leit. A. O. Šalnos, O. R. C. Arty; leit. J. J. Romano, O. R. C. Eng.; K. Jurgėla; N. Rastenis, A E. F.; ir Dr. B. K. Vencius.

Štabas sušauks kitą seimą, kuriam turės patiekti konstituciją, raporus. planus, ir seimas išrinks nuolatinį Štabą

Čia pat vietoje suorganizuota Postas Nr. 1 iš 17 narių; Postas Nr. 2 organizuojamas Long Island City; kitiems postams numerius suteiks Vyr. Štabas.

Posėdis baigtas 4:30 po piet. Seimo vadovybė su vakare likusiais dalyviais kiti turėjo vykti į kitas iškilmes) nusifotografavo ir 5 val. prasidėjo D. L. K. Vytauto—Kario minėjimas, dalyvaujant reguliarės armijos lietuviams kariams. Buvo rodomos filmos iš Lietuvos kariuomenės 1919 ir 1928 mm. gyvenimo.

Dalyvavo 25 veteranai, eilė C. M. T. C. narių ir apie 100 svečių.—**Rep.**

Detroit, Mich.

Lietuvos nepriklausomybės apvaikščiojimas

Vasario 16 d. Lietuvių Svetainėj Detroito vyčiai surengė Lietuvos dvylikos metų nepriklausomybės apvaikščiojimą. Labai gerai vyčiai padarė, kad surengė tokį apvaikščiojimą. Tai nėra koks nors partyvis dalykas. Žmonių susirinko pilna svetainė. Programas , taip pat buvo gana įvairus. Jis tapo atidarytas su Amerikos ir Lietuvos himnais. Po tam kalbėjo adv. J. Uvick ir Dr. Siurba. Abu kalbėtojai trumpai kalbėjo, bet daug ką pasakė. Uvick papasakojo, kaip lietuviai per tokį ilgą laiką išsilaikė, neturėdami net savo spaudos ir budami iš vienos pusės rusinami, o iš kitos pusės germanizuojami. Reikia tik stebėtis, kaip lietuviai per tuos dvylika metų toli nužengė.

Dr. Siurba kalbėjo apie Lietuvos Did. Kunigaikštį Vytautą. Jam valdant, sakė kalbėtojas, Lietuva buvo galingiausi šalis Europoj.

P-nas Vanagaitis ir art. J. Olšauskas sudainavo keletą duetų. Publikai labai patiko, Be to, Vanagaitis skaitė ir juokingas eiles, bet tose eilėse yra ir pamokinimų. Pavyzdžiui, kai lietuviai neturėjo priešų, tai įsileido kelis lenkus bajorus. O dabar lietuviai ir vėl naujų trubelių ieško ir traukia į Maskvą.

Ant galo, buvo perstatytas gražus vaizdelis. Amerikos vėliavą laike Lietuvos kareivis, o Lietuvos,—baltais drabužiais pasirengusi mergaitė. Tuo laiku art. Olšauskas dainavo "Mes be Vilniaus nenurimsime", pats sau kanklėmis pritardamas. Išėjo gana gerai. Programas pasibaigė su Lietuvos himnu.

—**J. Am-se.**

LAIŠKAI IŠ KLAIPĖDOS

Dar apie pirkinius Klaipėdoj

Tilpus gerb. Tamstų laikraštyje parduodamų čionai dvarų ir namų sutraukoms pasipylė iš Amerikos įvairys-įvairiausi paklausimai iš visų Lietuvių Kolonijų Amerikoj. Atsakyti visiems laiškais nors aš ir pasistengsiu, bet tas ims laiko todel nuolankiai paprašysiu gerb. Redakciją suteikti per savo laikraštį sugrupuotus mano čionai atsakymus, kaip seka:

1. **Klausimas:** Tuomlaiko kada Lietuvoj dalinami bežemiams dvarai, ir jų savininkams paliekami tik centrai, ar galima amerikiečiams pirkti dvarus virš 1000 margų žemės, ir kas garantuos, kad tie nupirkti dvarai nebus vėliau valdžios išdalinti biedniems?

Atsakymas: Didž. Lietuvoj šiuo laiku nauji dvarai nebedalinami. Jau pradėtų parceliuojamų dvarų savininkams paliekami žemės plotai iki 700 vokiškų margų, o kulturingiems ukiams, daug daugiau atsižvelgiant į reikalą palaikyti ir išplėsti pavyzdingus ukius.

Klaipėdos krašte dvarai nebuvo dalinami ir šio krašto įstatymai, kaip ir autonomijos statutas draudžia liesti dvarus ar kitą privatinę nuosavybę; tokiu budu, čionai galima pirkti dvarus ir ukius tokio didumo ,kiek pinigų turi.

2. Kodel ir kas parduoda turtus Klaipėdos Krašte, ir palyginant nebrangiai?

Atsakymas: Jau 3 metai kaip aiškinu laikraščiuose, kad tukstančiai šio krašto gyventojų, priglaudus Klaipėdos Kraštą prie Lietuvos, priėmė Vokiečių pilietybę ir apleidžia savo dvarus, ukius, namus, viešbučius, fabrikėlius ir t.t. ir kraustosi į Vokietiją. Daugumoj tai daro Vokiečių tautos žmonės, kadaise su kryžiokais atsibastę į šį Lietuvos kampelį. Turtai palyginant nebrangiai parduodami, kadangi Lietuvos žmonės, kaip ir abelnai visos Europos, po karo sunaikinimų, labai nuvargo su pinigais.

3. Ar galima Amerikos piliečiams pirkti turtus Klaipėdoj?

Atsakymas: Taip. Amerikos pilietystė nesudaro kliučių pirkimui čionais dvarų ar namų, kaip pavyzdžiui, pirko visiems žinomas Amerikoj advokatas Francis Bradchulis, klebonai Petkus, Bartuška, Lapelis ir kiti.

4. **Klausimas:** Kiek reikia sumokėti per metus valdžios mokeščių (taxes)?

Atsakymas: Visų žemės mokesnių į metus pareina sumokėti nuo hektaro-dešimtinės, reikia suprasti nuo pilno hektaro arba senos rusiškos "desiatinos" po 12, 10 ir 8 litus, atsižvelgiant į žemės rušį, pirmos, antros ir trečios, tai reiškia amerikoniškais pinigais už hektarą pirmos rųšies $1.20, antros rųšies $1.00, trečios rųšies .80 per metus.

5. Kiek nuolaidos teikiama nuo pardavimo kainos, jeigu sumokama grynais cash pinigais?

Atsakymas: Iki 20%, sulig susitarimo.

6. Ar galima gauti leidimus "laisnius" pardavinėti alų, šnapsą ir kitus svaiginančius gėrimus, jeigu pirktume Klaipėdoj "saliuną"?

Atsakymas: Taip, drauge su saluno pirkimo reikia išsiderėti ir laisnį.

7. Koks nuošimtis vietinių gyventojų Klaipėdos Krašte kalba lietuviškai?

Atsakymas: Ant žemių, ukininkai visi kalba lietuviškai, mažum koks 2% atėjunų kalba vokiškai. Miestuose lietuviškai kalbančių bus apie 50%, tai reiškia pusė gyventojų. Bet šiuo laiku visose mokyklose yra priverstinos lietuvių kalbos pamokos, taip kad per 10 metų visi gyventojai kalbės lietuviškai.

8. Kiek nuošimčių galima gauti Klaipėdoj paskolinus pinigus ant namų, žemės arba panašių nejudinamų turtų, kaip amerikonai sako ant "mortgage"?

Atsakymas: šiuo laiku prie pinigų bado Europoj —čionai galima gauti iki 12% ant mortgage.

Pilnai saugus pinigų įvesdinimo budas; reikėtų amerikiečiams plačiai pasinaudoti šia proga, ypatingai šiuose laikuose, kada ant daugumos musų lietuvių-amerikiečių vertelgų, pardavinėjančių visokius "minkštus" gėrimus, kaip ant prasikaltėlio galvos kabo "Jones" kalavijas, visados pasirengęs uždaryti žmogų į kalėjimą ir atimti jo sunkiai uždirbtą turtą.

Čionai yra ir labai pribrendus dirva įkurti mortgage Banką, kuris netik suteiktų saugų ir su gerais nuošimčiais pinigų įvesdinimą, bet dar ir viso krašto gerovę pakeltų; lietuviai galėtų daugiau turtų įsigyti.

Jeigu dar klausimus statysite, malonėkite pridėti pašto ženklą ar kokį dešimtuką atsakymui.

Su tikra pagarba,

Jurgis Baltrunas.

Klaipėdo, Gulbių g-vė 30 Nr.

Valdininkas

Tu ką gi, Motiejau, —dabar toks valdininkas, o nieko nedirbi, tik po įvairius restoranus trankais?

—Ir visai ne po įvairius, bet visą laiką viename sėdžiu.

IŠKILMINGAS METINIS BALIUS

Rengia

Lietuvių Piliečių Brolybės Kliubas Amerikoj

Nedėlioj, Vasario-Feb. 23 d., 1930 m.

G. Chernausko Svetainėj,

1900 S. Union Ave.

Pradžia 6 valandą vakare.

Bus puiki muzika, griež lietuviškus ir angliškus šokius. Atsilankę nesigailėsite. Laike baliaus prisirašymas prie Kliubo veltui. Kviečia Visus KOMITETAS.

MALT TONIC — EXTRA PALE SPECIALIS ALUS

Del žindamų motinų. Nei vienas negali buti be

MALT TONIC'O

arba

Extra Pale Alaus

Jis yra rekomenduojamas per

Dr.B.McNicholas

Prašykite savo groserninko arba aptiekoriaus, jeigu jie negali suteikti, tuomet pašaukite

FREDERICK BROS.

Boulevard 2538 **811 W. 37th St., Chicago**

Del aplinkinių miestelių kreipkitės prie **St. Bartkus, 3824 Deodor St., Indiana Harbor, Indiana**

Indiana Harbor. Telephone Indiana Harbor 1627

24-TAS METINIS PRE-INVENTORY IŠPARDAVIMAS

Kiekvienas kailinis kautas ir kailių apkaklės yra nupiginti ir dabar parsidavinėja už labai žemą kainą

Visi esate kviečiami pamatyti musų prekes ir patiems įsitikinti

Musų prekės yra garantuotos

Taisymas, Valymas ir Storage per 2 metus

Mažas depozitas laikys drabužį iki jis bus jums reikalingas.

D. Adlerblum

6510 So. Halsted St.

Tel. Normal 5150

Didelis atidarymas

RAMOVA TEA SHOP

3500 S. Halsted St.

Pilnas pasirinkimas namie darytų

Saldainių, Sodas ir Geriausių Sundaes

Lengvi užkandžiai ir skaniausi

"Toasted Sandwiches", Cigarai ir Cigaretai

Visas įrengimas naujas, moderniškas, gražus ir jaukus

"Močiutės Suokalbis"

J. J. ZOLP 4 VEIKSMŲ DRAMA

Stato Scenoje L. S. M. Ratelis

Nedėlioj, Vasario 23 d., 1930

Pradžia 6 valandą vakaro **Inžanga 75c ypatai**

Roseland Strumilo Svetaineje 158 E. 107 St.

LOŠĖJAI:

Gedgaudas, Dvarponis	Br. Ludkeviče	Kazys, tarnas	JOHN J. ZOLP
Adelina, Duktė	P-ne P. Miller	Stasys, manomas Adelinos sužieduotinis	P. Šaltimeris
Močiutė, Gedgaudo Motina	P-ne S. Barcus	Šapalas, Inžinierius	Jonas Vaišvilas
Kastė, Adelinos draugė	Josephine Gulbinienė	Gembutas, Stasio tėvas	Antanas Daukša
Zosė, tarnaitė	Josephine Pažerauskaitė	Alfredas, Matininkas	Jonas Šimkus

PO PROGRAMO ŠOKIAI

Pradžia Vasario 10, 1930. Užbaiga Gegužės 31, 1930

Naujienų Kontestas

Dovanas Laimės Kiekvienas Kontestantas Gavęs Lygų Skaičių Balsų — Gaus Lygias Ir Dovanas

Kontesto Vedėjas Julius Mickevičius

Kontesto Teisėjų Komisija:
Dr. A. J. Karalius
Dr. C. K. Kliauga
J. Degutis.

Kontesto Numeratorius:
A. Ripkevičius.

Vasario 27

Ketvirtadieny, vasario 27 d. bus pirmą sykį paskelbta pilnas kontestantų stovis balsais. Visi kontestantai prašomi padarytą biznį nevėliau 6 valandai, trečiadienio vakare priduoti bei prisiųsti "Naujienoms".

Pradedant ketvirtadieny, vasario 27 d. eis per visą kontestą ketvirtadieniais "Naujienose" skelbimas konestantų stovio balsais ir laipsniais, taipgi abelnai įvairios žinios iš kontestantų darbuotės.

Julius Mickevičius,
"N." Konesto Vedėjas.

MUSŲ KONTESTANTAI

J. J. Petraitis

Rockfordo kontestantas J. J. Petraitis, stropiai ėmės už kontesto darbo iš pat kontesto pradžios. Pasirodo, kad kontestantas Petraitis yra gana praktiškas žmogus, supranta savo pareigas kaipo kontestantas, kad kontesto laikas yra darbo laikas ir norint turėti tinkamas darbo pasekmes, reikia tas darbas dirbti be atlaidos. Darbas pats iš savęs nedygsta — žmogaus paties darbas daigina siekiamus vaisius. P-as Deltuva, praeito kontesto darbuotojas, ragina Rockfordo naujieniečius remti šio kontesto darbuotoją p. Petraitį. Tai yra sveikas patarimas Rockfordo "Naujienų" draugams. Rockforde "Naujienų" draugai turi butinai ateiti į talką savo miesto kontestantui, kad jam sektųsi "Naujienų" cirkuliaciją bent patrigubinti šiame konteste. Rockfordo dirva usnimis užėlusi — "Naujienų" draugai privalo padėti tas usnis ir visas kitas piktžoles rauti iš pašaknių — sėti sveiką "Naujienų" sėklą.

Wm. Bukšnis

Vienas iš musų kontestantų Detroite yra p. Wm. Bukšnis. Jis sako, kad šiame konteste parodys ką tikrai Detroitas gali. Žymus "Naujienų" draugas Miltonas rašo, kad Detroitas šiame "Naujienų" konteste stovės šimtą nuošimčių gerai, nes kontestantai Bukšnis ir Povilaitis ėmęsi už darbo ne juokais. Well, kontesto vedėjas ima p. Miltono žodžius už gryną pinigą (tik prisibijau, kad kartais nebutų falšyvi, kad su Detroitu viskas bus "O. K." Lauksime.

Joseph Mitchell

Apie Waukegano kontestantą p. Mitchell nėra kas daug rašyti — jis kiekviename konteste Waukeganą apdirba nuo A iki Z; tai yra darbuotojas, kuriuo "Naujienos" pilnai didžiuojasi.

J. N. Zičkus

E. St. Louis, Ill., kontestantas yra p. Zičkus; jis darbavosi ir praeitame "Naujienų" konteste. P-as Zičkus yra žymus šios kolonijos darbuotojas ir biznierius, taipgi geras naujienietis.

Chas. M. Račaitis

Springfieldo kontestantas yra p. C. M. Račaitis, vietos biznierius. Kadangi p. Račaitis turi plačią pažintį vietos gyvenime, pertat galima tikėtis, kad jo darbas šiame "Naujienų" konteste bus sekmingas.

Kazys Čepukas

Chicagos lietuviams p. Čepukas visiems gerai pažįstamas, bet jo vardas dar geriau įkainuojamas Northsidės lietuvių gyvenime; jis čia yra stambus tuzas: SLA. 226 kp. pirmininkas, Chicagos Lietuvių Draugijos S. P. biznio komisijos narys ir t. t. Well, ateitis parodys kiek savo darbu pasižymės šiame "Naujienų" konteste. Jo reputacija jam neleis stovėt kontesto darbe žemiau visų kitų kontestantų.

St. Žukauskas

Musų kontestantas St. Žukauskas iš Wilkes Barre, Pa., — yra senas "Naujienų" patriotas. Jis taip senai su "Naujienomis", kaip yra senos pačios "Naujienos". Drg. Žukauskas yra žymus darbuotojas vietos įvairiose organizacijose, bet kiekviename "Naujienų" konteste nepatingi pasidarbuoti ir "Naujienoms".

J. Maksvytis

P-as J. Maksvytis yra Hammond, Ind., tuzas, nes jis judina visą šio miesto lietuvių kulturinį gyvenimą. Hammondas be Maksvyčio tą patį reikštų ką Vatikanas be popiežiaus. Well, bet pažiurėsime kokia rolė bus jam lemta sulošti šiame "Naujienų" konteste; ar jam pasiseks Hammondą tinkamai padėti ant "Naujienų" kontesto žemlapio, — tik pagyvenę pamatysime.

J. Martin

Apie šitą kontestantą geriau nieko nerašysiu — prisibijau. Rašysiu gerai apie jį — pyks jo priešai, rašysiu blogai — pyks jo draugai. "Naujienos" su Kenosha, Wis., darbuotojais jau nuo gana senai turi įvairių nemalonumų ir tam viskam yra kaltas nelemtas rašymas. Musų tėvynė Lietuva yra rimtai susirupinusi kas daryti su inteligentais, — atsiranda jų perviršis, nebeužtenka jiems darbų. Kenosha lietuviai turėtų susirupinti esamu perviršiu darbuotojų — nebeužtenka jiems darbo ir vadovybių. Dalį darbuotojų reikėtų deportuoti į kitas lietuvių kolonijas — kur truksta darbuotojų ir kur vadovybių krėslai dar neužimti. Tada butų ramu Kenoshai, o ir apmirusioms kolonijoms iš to butų didelė nauda, nes susilauktų darbuotojų ir vadovų.

Iz. Sakalauskienė

Ši poniutė jau trečiame "Naujienų" konteste dalyvauja. Kaip seksis jai šiame konteste, sunku iš anksto numatyti — lukterėlę pamatysim ir tada kiek daugiau pakalbėsime.

Wm. Košis

Kontestantas W. Košis irgi trečiame iš eilės "Naujienų" konteste dalyvauja. Peoria, Ill. kolonija neskaitlinga lietuviais, daug biznio tikėtis nėra galima, bet darbuojantis visgi šiek tiek galima biznio padaryti. Gero pasisekimo kontestantui Košiui.

Keturi Jaunuoliai

Šiame "Naujienų" konteste dalyvauja nemažas skaičius čiagimių jaunuolių. Čia parodoma tiktai keturių, kai kurių paveikslai buvo pirmiau, o kai kurių dar bus vėliau. Reiškia, jaunuoliai pradėjo imti dalyvumą musų gyvenime. Tuli pesimistiški patriotai pranašauja, kad greitu laiku lietuviai išnyksią Amerikoje, nes jaunoji karta liekasi grynais amerikonais. Tas ne visai teisybė; atrodo, kad jaunuoliai interesuojasi visu tuo, kas jų tėvams buvo ir yra brangintina. Kitoj vietoj šios dienos "Naujienose" rasite paveikslą vaizduojantį 2000 jaunuolių minią prie Ramovos teatro. Tai lietuvių vaikai, kurie buvo susirinkę pažiurėti p. Lukšio paveikslų, rodomų apie Lietuvą. Šitą prakilnų darbą sumanė ir įvykdė "Naujienos". Tas ryškiai įrodo, kad jaunuoliai interesuojasi pažinti savo tėvų šalį ir viską tą, kas jų tėvams garbintina.

Juozas Valavičius
Indiana Harbor, Ind.

Pranas Viršila,
Roseland, Ill.

Jurgis Naujokaitis,
Collinsville, Ill.

Jonas Evanauskas,
Chicago, Ill.

Vincas Sabaliauskas

Kontestantas V. Sabaliauskas iš eilės trečiame "Naujienų" konteste dalyvauja. Seniau buvęs biznierius, turi gana plačių pažinčių Chicagos lietuviuose, pertat neabejotina, kad pasieks bent kurį aukštesnį laipsnį šiame "Naujienų" konteste, nes praeitame konteste p. Sabaliauskas darbavosi gana sekmingai — to galima tikėtis ir šiame konteste.

Zosė Kondrotaitė

Jauna Northsidės lietuvaitė, kuri su nedrąsa stojo į pirmą darbą—"Naujienų" kontestan. Well, pažiurėsime ką nedrąsi mergina galės laimėti šiame "Naujienų" konteste.

Juozas Kuzmickas-Uktveris

Seniau Juozas buvo smarkuolis — prie dainos, prie teatro, prie juokų ir prie kitų visų šurum-burum buvo pirmutinis. Ar atgims jame dar senųjų laikų veikimo dvasia,—Perkunas žino. Jeigu ta gyvybės dvasia jame atgimtų—Cicero visas biznis sueitų į jo glėbį. Bet su Cicero, šiame konteste, man atrodo, kas-nors negerai. Well, pasakys, kad p Deveikis yra konteste, jis Ciceroj senas įtakingas gyventojas. Taip, tas tiesa, Deveikis Ciceroj — jis puikus žmogus, nuosaikus darbuotojas, Uktveris irgi gabus iš visų pusių, bet amžina bėda su jais, kad jiems ima perdaug ilgai laiko prisirengimui; prisibijau, kad kontesto užbaiga neateitų besirengiant kontesto darban. Prisibijau, kad nereikėtų Chicago kontestantus raginti vykti Ciceron darbuotis. Kitų kolonijų kontestantai juda, kruta, darbuojasi, bet Cicero dar miega. Ei, Uktveri, Deveiki — į darbą, išbudinkite Cicero — Cicero bus Jusų!

P. J. Juzeliunas

Šitas kontestantas, tai yra šimtą nuošimčių naujienietis. — So. Omaha, Nebr., be Juzeliuno kontesto žemlapyj nesirustų. Musų kontestas yra stambus šios kolonijos drarbuotojas nuo daugelio metų.

Jonas Krukonis

Jaunas lietuvis, o dar jaunesnis amerikonas, žymus progresyvių laikraščių bendradarbis ir New Haven, Conn., gyventojas. Stojo į šitą "Naujienų" kontestą vien todel, kad gero laikraščio skaitymu užinteresavus New Haven kolonijos lietuvius. Čia stipriausia įsigyvenusi katalikų ir bolševikų spauda, rašo p. Krukonis, bet po šiam kontestui esą "Naujienos" nebus paskutinioms. Gero pasisekimo p. Krukoniui sekmingai platinti "Naujienas".

J. P. Raulinaitis

Naujos Anglijos lietuviai, turbut didžiuma jų, pažysta seną ir bene seniausią tos kolonijos darbuotoją J. P. Raulinaitį. Bostonas jo tėvynė, o visa Naujoji Anglija jo gyvenimo vieta. Drg. Raulinaičiui jau nebejaunystė ir dar kitoki nemalonumai gyvenime yra pakirtę sveikatą. Bet dvasioje tarsi jaunas, rupinasi musų kulturiniu gyvenimu ir pats imdamas dalyvumą ant kiek tai jam sveikata leidžia.

Ona Bakienė

Musų kontestante p-nia A. Bakienė jau antrame konteste dalyvauja. Benton, Ill., kolonija neskaitlinga lietuviais, bet gabi kontestantė moka surasti kostumerių ir už Benton rybų. lauką.

Viktorija Vilimavičiutė-Williams

P-lė Williams, daugumai "Naujienų" skaitytojų yra pažįstama iš praeito "Naujienų" kontesto. Trys metai atgal p-lė Williams kaipo kontestantė parodė didelį sugabumą kontesto darbe—ji pasiekė aukštą laipsnį kokio dar nei viena iš moterų kontestančių nėra pasiekusi iki šiam laikui. Kaip darbas seksis jai šiame konteste, dar sunku iškalno numatyti, bet yra vilčių tikėtis, kad p-lė Williams, vargiai liksis žemiau kitų moterų kontestančių.

P-lė Williams atvyko Amerikon dar visai jaunutė, pertat 1927 metais tuoj pa "Naujienų" kontestui, išvyko Lietuvon ir ten gyveno, regis apie pusantrų metų vien, kad tiksliau pažinus savo tėvų šalį. Grįžusi iš Tėvynės Lietuvos Amerikon vėl stojo į kulturinio darbo lauką.

Kontestantų Maršas

Kontestantai, padirbėkim
ir dovanų sau laimėkim,
o Naujienos mųs visų
pakels garbę iš tiesų.

Padirbėkim, kad kiekvienas
kas dien skaitytų Naujienas,
o Naujienos mųs visų
pakels garbę iš tiesų.

Kur tik lietuviai gyvena
rasi skaitytoją seną,
o Naujienos mųs visų
kelia garbę iš tiesų.

Skaito vargšai ir turtingi
musų dienraštį garbingą,
o Naujienos mųs visų
kelia garbę iš tiesų.

Tik parodykim Naujienas—
užsirašys jas kiekvienas,
o Naujienos mųs visų
pakels garbę iš tiesų.

Kontestantai, padirbėkim
ir dovanų sau laimėkim,
o Naujienos iš tiesų
pakels vardą mųs visų.

NAUJOS KNYGOS

Gaunamos "Vienybės" Knygyne

VIRĖJE. Išleista 1926 metais. Apdaryta $2.50
1,054 patarimai kaip virti įvairius valgius.

MAISTAS IR VALGIŲ GAMINIMAS. Dr. J. Kvedaro $1.50
Mokykloms ir šeimininkėms vadovėlis ir pamokymai, kaip, gaminti sveikus ir skanius valgius sveikiems, vaikams ir ligoniams.

LIETUVOS APGYVENTOS VIETOS $3.00
Šioje 785 puslapių knygoje telpa daviniai pirmo Lietuvos žmonių surašymo. Surašyta visi Lietuvos kaimai, vienkiemiai ir miesteliai, skaičius gyventojų, kiek yra ukininkų, kaip toli geležinkelio stotis ir arčiausias paštas.

KAUNO ALBUMAS ..... .50
Knyga paveikslų ir fotografijų Kauno miesto.

VINCO KRĖVĖS RAŠTAI. Septyniuose tomuose $7.00

LIETUVIŲ KALBOS RAŠYBA ..... .50
Rašybos vadovėlis su rašybos žodynėliu. Išleista 1926 metais.

NAMŲ RUOŠOS VADOVĖLIS ..... .55
Namų darbai, naminė saskaitybė ir biudžetas. Kaip pigiai šeimyną užlaikyti.

VIENYBĖ
193 Grand Street Brooklyn, N. N.

25 METAI KAI ATGAVO SPAUDĄ

Bet tik pirmą kartą įsigijom tikrai kulturišką "NAUJO ŽODŽIO" leidžiamą dvisavaitinį spalvuotą jumoro žurnalą

"VAPSVA"

Joks jumoro žurnalas neturėjo tokio bendradarbių sąstato: A. Varbas, K. Alijošius, J. Herbačiauskas, Pivoša, Jul-Boks, J. Kulakauskas, A. Smetona, J. Martinaitis, K. Kalpokas ir kiti.

PRENUMERATA su priedais metams 10 litų, trims mėnesiams 2 lt. 50 ct. Dabar iki metų galo tik 7 litai.

Rašykite:
"Vapsva", Kaunas, Maironio 6.