The First and Greatest Lithuanian Daily in America

NAUJIENOS
THE LITHUANIAN DAILY NEWS
PUBLISHED BY THE LITHUANIAN NEWS PUB. CO., INC.
1739 South Halsted Street, Chicago, Illinois
Phone Roosevelt 8500

Pirmas ir Didžiausias Lietuvių Dienraštis Amerikoje

NAUJIENOS
The Lithuanian Daily News

Entered as second-class matter March 7, 1914 at the Post Office at Chicago, Ill., under the Act of March 3, 1879

The First and Greatest Lithuanian Daily in America

NAUJIENOS
THE LITHUANIAN DAILY NEWS
PUBLISHED BY THE LITHUANIAN NEWS PUB. CO., INC.
1739 South Halsted Street, Chicago, Illinois
Phone Roosevelt 8500

Pirmas ir Didžiausias Lietuvių Dienraštis Amerikoje

VOL. XVII | Kaina 3c | Chicago, Ill. Penktadienis, Lapkričio-November 28 d., 1930 | No. 280

Šimtai žmonių žuvo per žemės drebėjimą Japonijoje

Puspenkto tukstančio namų sugriauta -- Keli miesteliai visai sunaikinti ir šimtai asmenų sužeisti

TOKIO, Japonija, lapkr. 27. — Apie 250 asmenų buvo užmušti ir keli šimtai kitų sužeisti per baisų žemės drebėjimą, kuris anksti vakar rytą įvyko rytinės Japonijos srity, apie 125 mylias į pietų vakarus nuo Tokio. Smarkųs supurtymai palietė keletą dešimčių miestų miestelių Izu pussaly, kur, oficialiais apskaičiavimais, 4,500 namų buvo sugriauta arba rimtai gadinta.

Prie žemės drebėjimo nelaimės prisidėjo dar žemių ir uolų nuo kalnų griuvimai, rezervuarų trukimai ir kilę griuvėsiuose gaisrai.

Vidaus reikalų ministerijos pranešimu, žuvusių žmonių skaičius siekia 250, tačiau, del susisiekimo pairimo, iš daugelio vietų dar truksta žinių ir manoma, kad tas skaičius bus žymiai didesnis.

Apskaičiuoja, kad padaryti materialiniai nuostoliai siekia keletą dešimčių milijonų jenų.

Nirayama miestelis yra visai sunaikintas ir iš jo gyventojų šešiasdešimt devyni asmenys buvo užmušti. Sunaikintas taip pat Nagoka kurortas, kur dvidešimt du asmenys užmušti.

Tvarkai išlaikyti ir nukentėjusiems gyventojams pagalbos teikti, į nelaimės vietas pasiųsti kareivių buriai. Su pagalba išsiskubino taip pat Raudonasis Kryžius.

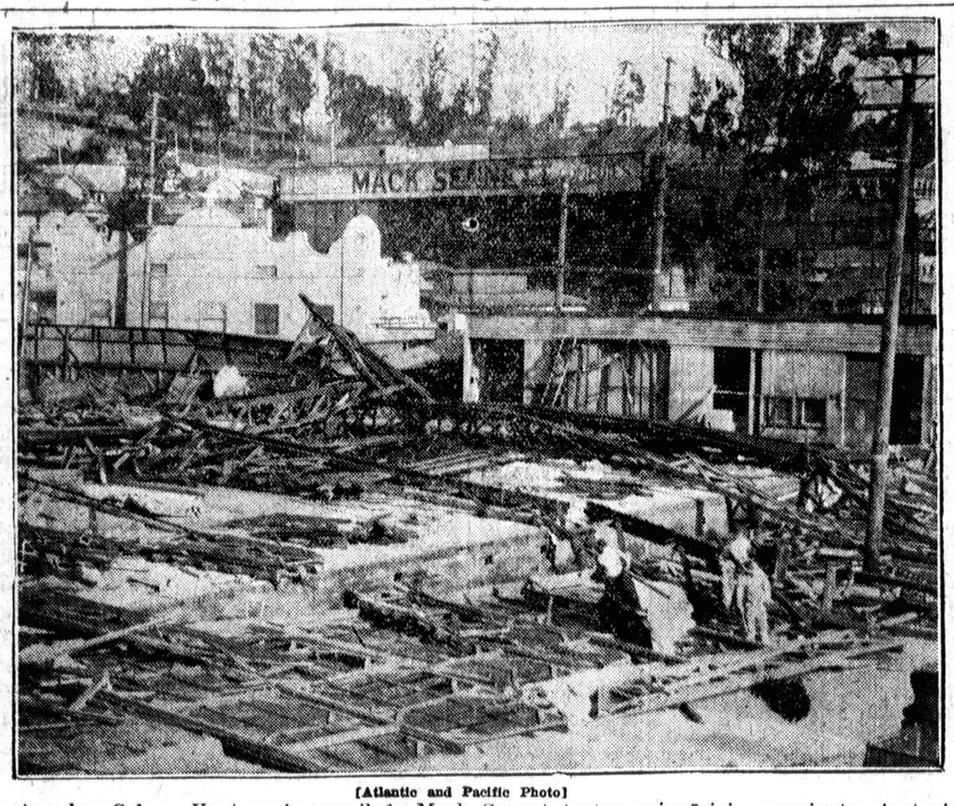

[Atlantic and Pacific Photo]

Los Angeles, Cal. — Krutamųjų paveikslų Mack Sennet teatro griuvėsiai, sugriauto siautusios praeitą šeštadienį audros, per kurią trys žmonės buvo užmušti ir daug materialinių nuostolių padaryta

Sovietų ambasadorius Londone įkalino tris OGPU agentus

Jie buvę atsiųsti suimti ir į Maskvą pargabenti Sokolnikovą, susektą koresponduojant su Stalino priešais

LONDONAS, lapkr. 27. — Daily Mail sako, kad sovietų ambasadoje Londone tapę įkalinti trys sovietų OGPU (slaptos policijos) agentai, kurie buvę atsiųsti suimti sovietų ambasadorių Sokolnikovą ir pargabenti jį į Maskvą.

Pasak laikraščio, OGPU pavykę perimti korespondenciją, neva vestą tarp Sokolnikovo ir tam tikrų Stalino priešų Maskvoje, ir delto tuojau buvę įsakyta ambasadorių suimti ir pargabenti namo. Ambasadorius Sokolnikovas tačiau buvęs įspėtas, ir kai tik OGPU agentai atvykę, jis tuojau visus tris suėmęs ir įkalinęs.

Nugina žinią apie čekos agentų įkalinimą

LONDONAS, lapkr. 27. — Sovietų ambasados spaudos biuras nugina pranešimus, busią ambasadorius Sokolnikovas įkalinęs tris OGPU agentus, atvykusius jį suimti ir pargabenti į Maskvą.

Per 11 dienų medžiotojai nušovė 15 žmonių

ST. PAUL, Minn., lapkr. 27. — Per vienuolikos dienų stirnų medžiojimo sezoną, Minnesotoj medžiotojai nušovė 15 žmonių.

ORAS

Chicagai ir apielinkei federalis oro biuras šiai dienai pranašauja:

Iš dalies debesiuota ir šalta; vidutiniai ir stipresni mainąsi vėjai.

Vakar temperaturos buvo vidutiniškai 12° F.

Šiandie saulė teka 6:54, leidžiasi 4:21. Mėnuo leidžiasi 11:47 vakaro.

Trys farmerio vaikai žuvo liepsnose

BELLEVILLE, Ont., lapkr. 27. — Trys maži vaikai žuvo ugny, kuri sunaikino šios apielinkės farmerio T. Woolmano daržinę. Manoma, kad vaikučiai patys padegė daržinę, bežaisdami.

Užgynė importuoti kalinių darbą

WASHINGTONAS, lapkr. 27. — Iždo sekretorius Mellon, pasiremdamas tam tikra tarifo akto provizija, išleido naujas taisykles, kuriomis užginama įgabenimas iš svetiur kalinių darbo gaminių.

Manoma, kad tas patvarkymas paliečia ypačiai kalinių darbo importą iš sovietų Rusijos.

Pamišėlis pavadavo geležinkelio kasierių

VARŠUVA, lapkričio 27. — Szubino geležinkelio stoty ties kasa pasidarė ilgiausia eilė pasažierių, norinčių gaut bilietus, juo labiau, kad bilietai buvo duodami dykai keliauti, kur tik kas nori.

Tuo nepaprastu reginiu susidomėjo policija. O gi žiuri, kad kasoj šeimininkauja Jan Niezgodskis, pabėgęs iš ligoninės pamišėlis. Jis, mat, tikrajam kasieriui dar neatvykus, įsibriovė į kasą ir ėmė "aprupinti" keleivius nemokamais bilietais. Daugelis pasažierių, taip aptarnauti, jau buvo traukiniais išvykę savais keliais.

Kinų banditai nužudė du misijonieriu

HANKOVAS, Kinai, lapkričio 27. — Praneša, kad Hinangfu, Šensi provincijoj, kinų banditai nužudė du italų misijonieriu, kunigu Novelli ir Luciano.

DU ŽVEJAI PRIGĖRĖ

WINNIPEG, Man., lapkr. 27. — Manitobos ežere, ledui įlužus, prigėrė du žvejai, broliai Fred ir Helgi Oddsonai.

Konspiracijos Prieš Sovietų Valdžią Byla Maskvoje

Prof. Ramzinas ir kiti septyni apkaltintieji prisipažįsta konspiravę su užsienių valstybėmis nuversti sovietų valdžią

MASKVA, lapkr. 27. — Prasidėjusioje čia praeitą antradienį byloje, kurioj aštuoni augšti sovietų valdininkai ir ekspertai kaltinami konspiravę su užsienių valstybėmis nuversti sovietų valdžią, visi kaltinamieji prisipažįsta kalti.

Prof. Ramzinas, tariamas sąmokslo galva, papasakojo teisme, kad francuzų generalinis štabas ir rusų emigrantai Paryžiuje davę $2,800,000 konspiracijos prieš sovietų valdžią planams vykdyti.

Valstybės, turėjusios dalyvauti žygy prieš Rusiją

Pasak prof. Ramzino, intervencijos į Rusiją planuose su Francija, Anglija ir kitais kraštais turėję dalyvauti ir Vokiečiai. Vienas vokietis, Seger vardu, užtikrinęs jį, Ramziną, kad intervencijai vokiečiai galėsią sumobilizuoti 300,000 "plienašalmių". Tik Lenkija dar buvus priešinga tam, kad vokiečių kariuomenė eitų per jos teritoriją į Rusiją, o pagalbos iš Jugoslavijos ir Bulgarijos prospektai buvę neaiškųs.

Konspiracija su Francija prasidėjus 1927 metais

Prof. Razminas pareiškė, kad konspiracija su Francija prasidėjus 1927 metais, kai Palčinskis, kuris praeitais metais buvo sovietų sušaudytas, intervencijos planus diskusavęs su francuzų politiku Louisu Loucheuru.

Kitais metais jis, prof. Ramzinas, ir Laričevas, budami Paryžiuje turėję ilgų pasitarimų su rusų emigrantais — Denisovu, Novikovu, Meščerskiu ir Tretjakovu. Ten jie susitikę ir su francuzų generalinio štabo pulkininku Joinville. Pulk. Joinville tuomet pasakęs, kad intervencijai į Rusiją pilnai pakaksią 680,000 kareivių. 100,000 vyrų duosianti buvusioji Vrangelio armija. Bet dabar, sakęs pulk. Joinville, reikią tuojau pradėti teroro viešpatavimą sovietų Rusijoj.

Lietuva nebuvo įtraukta į konspiraciją

Vėliau, pasitarimuose, kuriuose buvę diskusuojami Lenkijos, Rumanijos ir visų Pabaltijo valstybių, **išskiriant Lietuvą,** karo prisirengimai, dalyvavęs dar kitas generalinio štabo oficieras, pulk. Richard.

Einant francuzų planais, sakė prof. Ramzinas, intervenciją turėję finansuoti Francija, Anglija ir anglų naftos interesai. Francija taipjau turėjus tiekti maisto, ginklų ir amunicijos, o Anglija — laivyną.

Simono, britų amunicijos interesų atstovo rolė

Prof. Ramzinas prisipažino turėjęs santykių su vienu Mr. Simon'u, Vickers amunicijos fabrikų Londone atstovu. Simon'ą jis pažinojęs per 30 metų, ir kai pastaruoju laiku Simon lankęsis Maskvoje, jis buvęs jų kurjeru ir gabenęs jų pranešimus sąmokslo dalyviams Paryžiuje. Kitus jų pranešimus nuveždavęs į Paryžių vienas francuzų diplomatinis kurjeras.

Riabušinskio pasikalbėjimai su Poincare ir Briandu

Ramzinas papasakojo apie vieno Riabušinskio, turtingo rusų emigranto Paryžiuje, pasikalbėjimą intervencijos reikalais su buvusiu tuomet premjeru Poincare ir užsienių reikalų ministeriu Briandu. Riabušinskis jiems priminęs, kad Francijos vyriausybėj galį įvykti atmainų ir iš intervencijos planų galį nieko neišeiti. Bet Poincare atsakęs, kad, girdi, del to negalį but baimės, nes francuzų valdžią niekados nesikeičianti ir "musų įtaka visados pasiliks."

Konspiracijos planams buvę gautą 2 milijonai dol.

"Kaltinamąjame akte sakoma, kad mes gavę iš Francijos $75,000," pasakė prof. Ramzinas. "Iš tikrųjų, iki 1928 metų pabaigos mes gavome $2,000,000. Buvo sutarta, kad mes kas metai gausime po $500,000. Mes butume gavę dar $800,000, bet čia prasidėjo areštai ir mes tapome suimti."

Anglai pasitraukę iš sąmokslo, darbiečiams paėmus valdžią

Pasak prof. Ramzino, konspiracijos prieš sovietų valdžią interesai angluose pasibaigę, kai konservatoriai pralaimėjo rinkimuose ir Anglijos valdžia pateko į darbiečių rankas.

Kiti kaltinamieji taip pat prisipažįsta kalti

Po prof. Ramzino liudijimų, buvo šaukiami, vienas po kito, kiti septyni apkaltintieji: prof. Kalinnikovas, Laričevas, prof. Čarnovskis, Fiodotovas, Kuprianovas, Očkinas ir Sitninas. Visi jie prisipažino kalti.

Poincare, Briand neigia Ramzino kaltinimus

PARYŽIUS, lapkr. 27. — Užsienių reikalų ministeris Briand ir buvęs premjeras Poincare išleido pareiškimus, formaliai nugindami profesoriaus Ramzino prisipažinimus Maskvoje, kuriais jis kaltina juos dalyvavus konspiracijoj prieš sovietų valdžią.

Francuzų ambasadorius Maskvoj padarė griežtų protestą prieš prof. Ramzino pareiškimus.

Anglijos vyriausybė atsisakė protestuoti

LONDONAS, lapkr. 27.—Sir Rennell Rodd, buvęs britų ambasadorius Italijai, vakar atstovų rumuose padarė paklausimą užsienių reikalų ministeriui Hendersonui, ar jis padaręs kokį protestą sovietų vyriausybei del kaltinimų, busią Anglija esanti įsivėlus į sąmokslą prieš sovietų valdžią.

Henderson nurodė, kad sovietų valstybės gynėjo sutaisytame kaltinamąjame akte prieš sąmokslininkus nekeliąs jokių kaltinimų Anglijos vyriausybei, o delto ji neturinti pamato protestuoti. Esąs skirtumas tarp kaltinimų valdžios ir kaltinimų jos pavaldinių.

Mirė žiemių tyrinėtojas kap. Svedrup

OSLO, Norvegija, lapkr. 27. — Vakar čia mirė žymus norvegų tyrinėtojas, kap. Otto Sverdrup, pasižymėjęs ypač atradimu grupės salų arktiniame vandenyne. Tas salas dabar Norvegijos vyriausybė perleido Kanadai.

Pilsudskis rezignuosiąs iš Lenkų premjero posto

VARŠUVA, lapkr. 27. —Girdėt, kad maršalas Pilsudskis ketinąs pasitraukti iš ministerio pirmininko vietos, bet pasilaikyti karo ministerio portfelį, o taip pat vyriausio armijos inspektoriaus postą.

Manoma, kad premjeru vėl busiąs paskirtas pulk. Walery Slawek.

Grumoja išsprogdinti visas Italų legacijas Europoje

KOPENHAGA, Danija, lapkr. 27. — Policija dabar dieną naktį sergi čia Italijos pasiuntinybę nuo anti-fašistų pasikėsinimų.

Gauta, mat, įspėjimas, kad anti-fašistiniai elementai grumoją išsprogdinti visas Italijos legacijas Europoje.

Kubos prezidentui suteikta diktatoriaus galia

HAVANA, Kuba, lapkr. 27. — AtAtsovų rumai 80 balsų prieš 14 priėmė senato rezoliuciją, kuria prezidentas Machado autorizuojamas suspenduoti krašto konstituciją dviem mėnesiam laiko.

35 asmenys užsinuodijo Padėkos pietumis

NEW YORKAS, lapkr. 27.— Viena "chain-store'ių" korporacija iškėlė čia savo tarnautojams Thanksgiving pietus. 35 asmenys užsinuodijo sugedusiu maistu, devyniolika jų pavojingai.

DU LAKUNAI UŽSIMUŠĖ

PUNTA ALTA, Argentina, lapkr. 27. — Jų aeroplanui atsimušus į vandens bokštą, užsimušė čia du armijos lakunai.

15 cirko žmonių žuvo traukinio ugny

Daugiau ne 20 kitų apdegė; daug žvėrių taipjau žuvo

MEKSIKOS MIESTAS, lapkr. 27. — Baisi katastrofa atsitiko Gvadelupės geležinkelio stoty. Beas cirko traukinys, traukdamasis atbulas, atsimušė į du gazolino tankus. Tankai sprogo, degančiu aliejum apliedami traukinį, kuris bematant buvo visas liepsnose.

Penkiolika cirko žmonių sudegė, o dvidešimt vienas apdegė, kai kurie jų kritingai.

Kai kurie cirko žvėrių sugebėjo išsilaužti iš savo narvų ir pabėgti. Visi kiti gyvi sudegė. Tarp pabėgusių buvo du drambliai.

Traukinio sargybiniams, kareiviams ir Gvadelupės miestiečiams pavyko kai kuriuos plėšriuosius žvėris nušauti, kiti dar medžiojami.

Francuzų mokslininkas nusimarino badu

PARYŽIUS, lapkričio 27. — Motte miestely, netoli nuo Saint Brieuc, Bretanėj, badu nusimarino žymus francuzų mokslininkas ir tyrinėtojas Dr. Pierre Emile Meral, išbadavęs 60 dienų.

Prieš dvejetą mėnesių jis pasisakė savo draugams, kad norįs pasidaryti galą badavimu. Visi draugų ir šiaip žmonių maldavimai, kad jis paliautų badu marinęsis, nieko nepadėjo. Išbadavęs 45 dienas jis taip nusilpo, kad nebekėlė iš lovos. Dar penkiolikai dienų badėjęs, mirė.

Dr. Meral pasižymėjo etnologinėmis ir lingvistinėmis studijomis Hedžaze ir Jemene, Arabijoj; Abisinijoj ir kituose kraštuose. Jis buvo seno Abisinijos imperatoriaus Meneliko gydytojas.

Bedarbių armija Vokietijoj didėja

BERLYNAS, lapkr. 27. — Nuo spalių 15 iki lapkričio 15 bedarbių skaičius Vokietijoje paaugo dar 230,000 žmonių. Viso bedarbių yra dabar 3,484,000; to skaičiaus 2,200,000 bedarbių gauna pašalpas iš valdžios.

Vokietijos ministeris pasitraukė

BERLYNAS, lapkr. 27. — Atsistatydino teisingumo ministeris Wilhelm Bredt.

Kalėdos
Jau netoli.
O jus norėsite palinksminti savuosius
Lietuvoj
Patogiausia bus pasiųsti jiems pinigų telegramą per NAUJIENAS.
Atdara kasdie nuo 8 ryto iki 8 vakaro.
NAUJIENOS
1739 So. Halsted St., Chicago, Ill.

BIZNIO, EKONOMIJOS *ir* FINANSŲ SKYRIUS

Eina kiekvieną penktadienį, bendradarbiaujant
K. AUGUSTUI, J. VARKALAI ir V. RUŠINSKUI

APŽVALGA

Busai ir geležinkeliai

Per paskutinius keletą metų Amerikoj labai svarbią rolę komunikacijos srity pradėjo vaidinti busai. Busais dabar galima susisiekti su kiekvienu šiek tiek didesniu miestu. Jais važinėja milionai žmonių. Ir tai del tos paprastos priežasties, kad važiuoti busu atsieina daug pigiau, negu traukiniu.

Žinoma, tatai labai atsiliepė į geležinkelių biznį. Juo tolyn, tuo geležinkeliai pradėjo netekti daugiau pasažierių. Kad atlaikyti su busais konkurenciją, kai kurie geležinkeliai šiomis dienomis nutarė žymiai atpiginti važinėjimą ypač tiems žmonėms, kurie daro, taip sakant, "round trip" keliones. Važinėjimas bus nupigintas 30 suviršum nuošimčių. Tuo budu geležinkeliai mano atlaikyti konkurenciją. Bet čia jau reikia pridurti, kad ne visi geležinkeliai taip pasielgė: kai kurie jų nutarė pabranginti važinėjimą. Kaip jiems seksis,—parodys ateitis.

Geležinkelių elektrifikacija

Visi Amerikos didesnieji miestai daro pastangų sumažinti dumus ir dulkes, kadangi tai kenkia sveikatai. Pavyzdžiui, tyrinėjimai rodo, kad didmiesčiuose dumai ir dulkės sulaiko apie 20 suviršum nuošimčių saulės spindulių. Todel beveik visur bandoma elektrifikuoti geležinkelius, kadangi lokomotyvai paleidžia labai daug dumų į orą.

Elektrifikavimo geležinkelių susirupino ir Bostonas. Tuo klausimu jau įvyko kelios konferencijos. Neužilgo manoma pradėti toj kryptyj ir darbas. Juo labiau, kad tuo budu tikimasi prisidėti prie bedarbių skaičiaus sumažinimo. Vadinasi, vienu akmeniu bus du zuikiai užmušti: miestas pasiliuosuos nuo dumų, o nedarbiai gaus darbo.

Viršprodukcija

Šiandien žodis viršprodukcija pasidarė labai populiariškas. Ypač dažnai galima tas žodis užtikti žurnaluose ir laikraščiuose, kur kalbama apie dabartinę pasaulio ukio depresiją. Susilpnėjo biznis, — kalta viršprodukcija; siaučia nedarbas,—kalta viršprodukcija; įvyko pramonėj krizis, — ir vėl kalta viršprodukcija. Ir taip be galo.

Šitai per paskutinius kelis mėnesius jokiu budu negali susitvarkyti mineralinio aliejaus pramonė: aliejaus pagaminama daugiau, negu jo yra reikalaujama. Vadinasi, paklausa yra mažesnė, negu pasiula. Padarinyj aliejaus kompanijos jaučia krizį. Kai kurios jų numušė dividendus net per pusę.

Cukraus pramonė jau šlubuoja nuo pereitų metų, ir vis negali susitvarkyti.

Buvo įvykęs skaudus krizis ir vario pramonėj. Pavasarį kainos variui pradėjo kristi galvatrukčiais. Ir šiame atvėjyj kalta buvo perprodukcija. Tačiau atrodo, kad vario pramonėj šiomis dienomis įvyko permaina. Eksportas žymiai padidėjo ir kainos pradėjo kilti. Daugelis tad sprendžia, jog tas reiškinys yra geras prajovas: jis pranašauja geresnius laikus.

Dividendai

Šiais metais dividendai ant šėrų žymiai pakilo. Tokią žinią skelbia "The New York Times".

Tai skamba lyg kas koks paradoksas. Visi žino, kad siaučia blogi laikai. Beveik visoki pramonė pusėtinai šlubuoja. Tad kokiu budu korporacijos įstengė padaryti didesnius pelnus? Kodel jos moka didesnius dividendus?

Atsitiko tai sekamu budu. Visiems yra gerai žinom, kad pernai rudenį biržoj įvyko krachas. Šėrai neįmanomai nusmuko savo vertėj. Kai kurie tų šėrų pradėta pardavinėti du, tris ir daugiau kartų pigiau, negu prieš krachą. Reiškia, kurie pirko žymesnių korporacijų šėrus po kracho, ant savo investuotų pinigų uždirbo kur kas daugiau nei pernai. Paimkime vieną pavyzdį. Sakysime, korporacijos X šėrai pernai prieš krachą parsidavinėjo maždaug po $50. Kiekvienas šėras dividendų uždirbo $2. Bet duokime sau, dabar tie šėrai yra pardavinėjami po $20. Korporacija ant kiekvieno šėro uždirbo $1.50 dividendų. Tai reiškia, jog žmogus, kuris pirko šėrą už $20 ir gavo $1.50 dividendų, padarė daugiau pelno, negu pernai padarė to šėro savininkas, kadangi už šėrą jis buvo mokėjęs $50, o dividendų gavo $2. Išeina taip, kad daugelyj atvejų korporacijos padarė mažiau pelno, negu pernai, bet naujieji šėrininkai gavo didesnius dividendus.

Atpigo kiaušiniai

Chicagos rinkoj nepaprastai atpigo kiaušiniai. Tokiomis žemomis kainomis jie parsidavinėjo tik 1880 m.

Amerikiečių investmentai svetimose valstybėse

Amerikos piliečiai turi investavę svetimose valstybėse $7,477,735,000. Tokį pranešimą paskelbė prekybos departamentas.

Daugiausiai pinigų amerikiečiai yra investavę Kanadoj. Butent, $1,960,320,000. Paskui seka Europa, kur investuota $1,352,753,000; Kuboj ir Vakarų Indijoj — $1,053,751,000; Meksikoj ir Centralinėj Amerikoj—$917,033,000; Pietų Amerikoj— $1,547,985,000; Afrikoj —$102,229,000; Azijoj —$394,540,000, ir Australijoj bei Naujojoj Zelandijoj—$149,000.

Kaip amerikiečių investmentai svetimose valstybėse augo galima jau spręsti iš to, kad 1900 m. amerikiečiai svetimose valstybėse turėjo investavę tik 500,000,000 dolerių.

Nupigino kainas batams

Melville Shoe korporacija, kuri per metus parduoda už $32,000,000 įvairių batų ir pusbačių, prieš kiek laiko numušė kainas savo dirbiniams. Dabar tos korporacijos gaminami batai parsiduoda beveik tokiomis pat kainomis, kaip prieš karą.

Pirmą savaitę po kainų numušimo, kaip praneša tos korporacijos prezidentas, biznio buvo padaryta ant 30 nuošimčių daugiau nei paprastai.—K.

Stock Exchange taisosi?

Sakoma, kad New York Stock Exchange yra barometras Amerigos biznio. Ten, kaip veidrodyj atspindi ir, kaip gyvasis sidabras, juda—tai kyla, tai puola žemyn—įvairių didelių ir mažų kompanijų šėrai. Kada šėrai pradeda kristi žemyn, tai ne tik Wall Strytis, bet ir bankieriai bei biznieriai, kurie turi pinigų investavę į įvairių kompanijų šėrus, nepaprastai susirupina. Neperseniai dar buvo tokių dienų, kad viena diena buvo nušluota keli milionai dolerių. Nevienas buvęs gan pasiturintis piiletis, neteko viso savo turto. Dažnai atsitinka, jog milioninės brokerių firmos bankrutija. Ir tai dabar nenaujiena.

Kada biznis eina gerai, tai nepaprastu greitumu šėrai kyla, nes visi tikisi, jog kompanijos uždirbs daug pelno, mokės aukštus dividendus, ir t.t. Bet jeigu biznis eina prastai, o dar buna paleisti gandai, kurie lemia blogą ateitį kuriai nors industrijai, tada tokios industrijos šėrai smunka žemyn ir kiekvienas turįs tokios industrijos šėrų bando jų atsikratyti ir metą ant rinkos, kas numuša kainą vistų tos industrijos šėrų, o kartais tas atsiliepia ant visos biržos.

Pastaruoju laiku apie per dvi savaiti šėrai pusėtinai gerai laikėsi biržoje. Didelių svyravimų nebuvo. Kai kurie finansininkai iš to daro išvadą, kad biznis aplamai gerėja, o taip pat, jog šėrai pereiną į "stiprias rankas", t. y. į tokias rankas, kurios juos nemano greitai parduoti. Sakoma, kad gana daug šiomis dienomis buvo nupirkta taip vadinamų "odd lots", tai yra perkama ne po daug šėrų tikslu investuoti pinigus, o ne spekuliacijai. Kiti vėl sako, kad europiečiai, kurie po pereitų metų kracho buvo pasitraukę iš Amerikos biržos, dabar vėl grįžta atgal ir pradeda supirkinėti šėrus, nes jie esą įsitikinę, jog Amerikoj biznis daug greičiau pasitaisys, negu Europoj. Tie orderiai daugiausia šiuo tarpu ateiną iš Šveicarijos ir Olandijos ir mažesnėmis dalimis iš Londono.

Dar, žinoma, visko galima laukti. Bet vistik, kai kurie mano, kad biznio ir aplamai visos industrijos padangė vis labiau ir labiau pradeda giedrėti. Dauguma, taip vadinamų, biznio ir industrijos kapitonų reiškia nuomones, jog jau pačią blogumą baigiame pergyventi arba jau pergyvenome ir pamažu ir sunkiai lipame aukštyn—dalykai einą geryn.

Bet žymaus biznio pagerėjimo vargu galima tikėtis už kelių savaičių. Geresnių laikų galima laukti bent už kelių mėnesių.—V. R.

Mussolini susilaukė didelio deficito

Italijos diktatoriaus Mussolini'o šukavimai apie didelius fašistų darbus ir žvanginimas bei gązdinimas Europos karu, pusėtinai brangiai kainuoja Italijai. Sulig Wall Street Journal, Italija nuo liepos iki lapkričio mėn. turėjo 729,000,000 lirų deficito. Kad kaip nors užkirstį kelią tolimesniam deficitui, Mussolini paskelbė, jog su 1 d. gruodžio bus numuštos 12% algos visiems Italijos valstybės ir miestų tarnautojams.

—V.

[Pacific and Atlantic Photo]

Clare Eames, žymi Amerikos aktorė, lapkričio 8 dieną mirus Londone.

JUOKAI

Vieną ketvirtadienį ukininkas pardavė žydui arklį. Kitą ketvirtadienį sutinka žydas ukininką ir kelia triukšmą:

—Ui, gražink man pinigus ir atsiimk savo kuiną.

—Na, kas gi atsitiko?

—Ui, arklys tas žabalas!

—O kam jam reikia matyti? Juk tas arklys laikraščių neskaitys.

PASIDARYK DAUGIAU PINIGŲ
Didis reikalavimas siuvimo operatorkų
Uždarbis siekia $25 iki $50 į savaitę.
Lengvas, malonus darbas. Mes galime prirengti operatorkos vietai į trumpą laiką. Dienomis ar vakarais. Maža kaina.

MASTER SEWING MACHINE OPERATING SCHOOL
190 N. State St., 10th floor

TURĖKIT PINIGŲ SEKAMOMS KALĖDOMS
prisidėdami prie musų KALĖDINIO TAUPIMO KLIUBO dabar.
25c
Į savaitę padarys jus nariu.
Kiti kliubai sulig kiekvieno kišeniaus.
CHICAGO LAWN STATE BANK
3154 W. 63rd Street

25— DVIDEŠIMTIES PENKIŲ METŲ —25
JUBILIEJINIS
Koncertas

Lietuvių Auditorijoj
3133 SOUTH HALSTED STREET

NEDĖLIOJE,
Lapkričio-Nov. 30, 1930

Pradžia 7 Valandą Vakare.

Tai bus didžiausias, iškilmingiausias ir puikiausias šio sezono koncertas

KONCERTE DALYVAUJA ŠIOS ARTISTINĖS JĖGOS:

Chicagos Lietuvių Pirmyn Choras, 65 dainininkai
Chicagos Liet. Simfonijos Orkestras, 40 muzikantų
Chicagos Lietuvių Vyrų Choras, 30 dainininkų

Chicagos Lietuvių Vyrų Kvartetas:
F. Jakavičius, J. Balanda, D. Kezas ir A. Ažukas

Merginų Trio: *O. Berkiutė, O. Skeveriutė* ir *V. Stradomskaitė.*

Duetas: *O. Berkiutė ir O. Skeveriutė.*

P-lė Valerija Čepukiutė, smuikininkė

A. Salaveičikiutė-Steponavičienė, solistė.

K. STEPONAVIČIUS, Muzikos Direktorius

Po Koncerto Linksmys Šokiai Griežiant Šauniai Orkestrai.

Širdingai kviečiame visus Chicagos ir apielinkių miestelių lietuvius ir lietuvaites dalyvauti šame jubiliejiniame koncerte.

LIETUVIŲ SOCIALISTŲ SĄJUNGOS
CHICAGOS CENTRALINĖ KUOPA.

LIETUVIŲ RADIO VALANDA
Išgirskite Lietuvių Dainas, Ketverge nuo 7 iki 8 valandos vakare iš Stoties W. H. F. C., 1420 kilocycles

Columbia

Gražioms musų tautos dainelems ir šokiais, jus galite dabar linksmintis ir savo namuose. Šie nauji Columbia rekordai yra taip gražus ir taip aiškus, kad visai neatskirsi nuo originalio dainavimo.

Rekordų kaina tik 75c kiekvienas. Siunčiam ir į kitus miestus.

Naujas Columbia "Tele Focal" Radio-Phonograph kombinacija kruvoje, kuris yra labai gražaus balso ir pasiekia tolimas radio stotis. Kaina $235.00, be tubų. Jus gausite nuolaidos $50.00 už jusų seną phonographą ar radio. Suteikiame lengvus išmokėjimo sutikimus.

Dykai kalakutas ar gražus radio suolelis prie kiekvieno pirkimo radio šia savaitę.

16185F Mergų Polka
Laukiu Taves
BUDRIKO RADIO ORKESTRA
16184F Užburta Pilis — Polka (G. Victoras)
Moderniškas Klumpakojis
STASYS PAURAS, Baritonas ir JUOZAS ANTANĖLIS, Tenoras
Su Orkestros Akompan.
16183F Po Močiutės Vartais
Visi Išvien
Mergužėlės Kodel Nedainuojat
WORCHESTERIO LIETUVIŠKA ORKESTRA
Albina Lietuvnikaitė, vedėjas
16182F Šabas Gud — Polka
Lakštutė Polka
16177F Našlio Polka
Mano Polka
16170F Šiaučiaus Polka
Jievutės Polka
16168F Sharkės Kumštynės (Dalis Pirma)
Sharkės Kumštynės (Dalis Antra)
16160F Lazdijų Polka
Mylimo Polka
16157F Shenadorio Polka
Bernelio Polka
16147F Katrutės Polka
Klaipėdos Polka
16164F Močiutės Mazurka
Kariška Daina
16156F Ar Tau Seselia
Kelkis Bernelį
16149F Atėjo Rudenis Užšalo
Baltos Rankelės
WORCHESTERIO LIETUVIŠKA ORKESTRA
Albina Lietuvnikaitė, vedėja
16178F Panemunis Polka
Karolina Polka
16172F Einik Polka
Lietuvos Kareivių Polka
16165F Dviejų Žodžių Polka
Lietuvos Kvietkos Valcas
16159F Linksmybės Polka
Lietuviško Kliubo Polka

Jos. F. Budrik, Inc.
3417-21 So. Halsted Street
TEL. BOULEVARD 4705

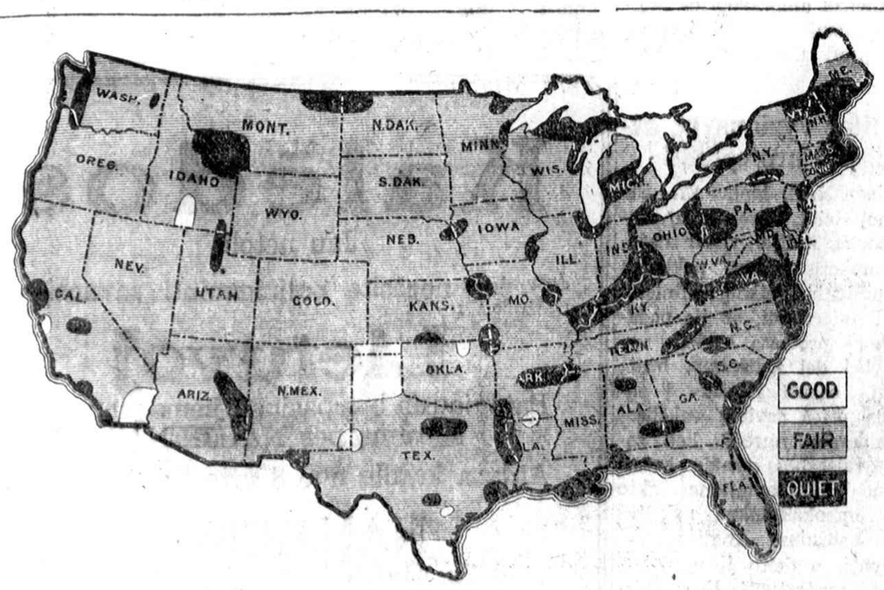

This map represents business conditions in every state in the Union as set forth in the December number of the Nation's Business, official publication of the Chamber of Commerce of the United States

ĮVAIRIOS ŽINIOS IŠ KLAIPĖDOS PADANGĖS

Rašo **A. Kabardinas**

(Galas)

Šaulių vėliavos šventinimas ir koncertas

Rugpiučio paskutinę dieną 11 val. ryto bažnyčioj įvyko pamaldos. O po pietų buvo paminėjimas žuvusių šaulių už Lietuvos nepriklausomybę. Tapo sudėti gėlių vainikai ir įšventinta šaulių burio vėliava. Visi šauliai pagerbė vėliavą ir priėmė priesaiką, pasižadėdami tą vėliavą visur ginti.

Po visų kalbų ir ceremonijų tapo sugrotas kritusiems šauliams gedulio maršas ir tautiškas himnas. Tuo čia visos apeigos ir užsibaigė. Buvo susirinkę daug ir visokios publikos.

Vakare Šaulių Name tai šventei paminėti buvo surengtas koncertas. Koncertas buvo gražus ir įvairus. Apie 9 val. publikos jau buvo pilna svetainė. Burio valdybos pirmininkas J. Vanagaitis atidarė vakarą ir pasakė labai gerą, tam įvykiui pritaikintą, prakalbą. Jis padėkojo visiems į šį vakarą atsilankiusiems žmonėms. Toliau sekė muzikalė koncerto dalis, kuri buvo labai vykusiai išpildyta.

Po koncerto prasidėjo šokiai, kurie tęsėsi iki pat ryto. Šokiams grojo šaulių orkestras.

Įdomi šventė

Rugsėjo 7 d. Vytauto komitetas Kuršių saloj surengė labai įdomią šventę. Dešimtą valandą ryto prasidėjo šaulių orkestro koncertas. Po trumpos pertraukos, apie pirmą valandą po pietų, prasidėjo vaikų žaisnės ir rateliai. Nuo trečios valandos prasidėjo plaukiojimas valtelėmis. Tą numerį išpildė plaukimo klubas "Posedon" ir Plaukimo Sporto Sąjunga. Ketvirtą valandą buvo chorų dainavimas. Klaipėdos Giedotojų Draugija dainavo lietuviškai, o Vokiečių Darbininkų Vyrų Choras — vokiškai. Abu chorai pasirodė labai gerai. Publika juos bent kelis kartus išaukė delnų plojimu.

Apie šeštą valandą vakaro Iviratininkų sąjunga pradėjo savo akrobatiškas važiavimo tukas rodyti. Po to sekė laisvų gimnastų pasirodymas. Mokytojaus Bertulio plastikos moinės išpildė "Tarantėlę" ir kelis tryptinius šokius "Diedulą ir bobutę" ir kitus. Tai labai juokingi šokiai su pantomimu. Vaizduoja senyvų žmonių meilę. Publikai tie šokiai labai patiko.

Visi sportininkai gavo vieokias ar kitokias dovanas. Publikos buvo labai daug. Kai kuriais atžvilgiais tai priminė pomarką. Buvo daromas ir šiaip isoks biznis. Visas pelnas, kuio gana nemažai padaryta, tao paskirtas Vytauto Didžiojo Muziejaus įsteigimui, kuris bus astatytas tvirtovėj. Vėlai vakare buvo leidžiamos bengaliės šviesos ir feierverkai. Publikai tai labai patiko.

Šokiai ir žaidimai užsitęsė ki 3 valandos ryto. Grojo kariškių orkestras. Kas be ko, buvo daug ir įsitraukusios publikos. Tačiau visų nuotaika buvo gera ir jokio bereikalingo triukšmo bei nesusipratimų nevyko.

Klaipėdos krašto darbininkų

Spalių 4 d. Stranvilo vasaramio Brauno salėj Klaipėdos krašto Darbininkų Amatninkų susivienijimo skyrius surengė labai šaunų vakarą su vaidinimu. Suvaidintas buvo "Ponais". Išėjo gana gerai.

Po lošimo prasidėjo linksmosios dalis: šokiai, žaismės, rateliai. Tęsėsi iki 4 val. ryto.

Reikia pasakyti, kad tai organizacijai priklauso tik lietuviškai kalbantys darbininkai. Susivienijimas rupinasi vien tik ekonominiais darbininkų reikalais. Priklausyti gali visokių pažvalgų ir religijos žmonės. Narių turi apie 600. Per mėnesį kiekvienas narys moka 50 centų. Bedarbiai nuo mokesnių yra paliuosuojami. Susivienijimo valdyba paprastai stengiasi savo nariams surasti darbą. Ji taip pat žiuri, kad bedarbiai iš miesto valdžios laiku gautų jiems priklausomą pašalpą. Kadangi magistratas daugiausiai susideda iš vokiečių, tai jis vokiečiais darbininkais labiau ir rupinasi. Susivienijimo valdyba žiuri, kad lietuviai darbininkai nebutų skriaudžiami. Neužmirštama ir darbininkų švietimo reikalai. Jie yra pratinami organizuotai veikti ir laikytis vienybėj.

Organizacija dalyvauja ir krašto politikoj. Šią vasarą į miesto seimelį ji pravedė du savo atstovu, — dailydę E. Gluožaitį ir metalo tekintoją J. Zinkevičių. Organizacijos steigėjai yra Paura, Kemėža, Budvytis, J. Venskus, Minkus, Petraitis ir Rybokas.

Vilniaus gedulio diena

Spalių 9 d. Šaulių Name prisirinko pilna svetainė publikos. Vilniaus Vadavimo Komiteto pirmininkas Kornekas 8 val. vakaro atidarė susirinkimą. Pasakęs trumpą įžanginę kalbą, jis pakvietė gubernatorių Merkį kalbėti. Pastarasis pasiremdamas istoriškais faktais, įrodė, kad Vilnius nuo senų laikų buvo lietuvių kulturos lopšys. Vilnius, sakė jis, lietuviams yra butinai reikalingas. Be Vilniaus Lietuva jaučiasi taip, kaip tas ukininkas, kuris gyvena iš kito išnuomotame ukyj. Jis visą laiką tik ir galvoja apie tai, kada galės nuosavą ukį įsigyti.

Kalbėtojas nurodė, kad lietuviai vistiek turi vilties, kad anksčiau ar vėliau Vilnius bus atgautas. Gubernatoriui užbaigus kalbėti, visi susirinkusieji tris kartus sušuko "valio", o muzika sugrojo tautos himną. Po to kalbėjo Stikliortus, nušviesdamas Vytauto laikus. Dailininkas Brakas iš senovės lietuvių gyvenimo papasakojo anekdotų, o gimnazijos mokytojas Šlaža pasakė prakalbą vokiškai apie lietuvių santykius su lenkais. Ta kalba buvo specialiai skiriama vokiečiams, kurių nemažai buvo susirinkę. Tuo to vakaro programa ir pasibaigė.

Krašto seimelio rinkimai

Spalių 10 d. buvo labai triukšminga diena, nes įvyko krašto seimelio rinkimai. Iš ryto visur matėsi įvairaus didumo lapeliai. Jais buvo išlipintos tvoros ir sienos. Ramiausiai apsiėjo lietuviai, kurie neturėjo atsispausdinę jokių atsišaukimų. O šiaip visos partijos ėjo lenktynių. Net socialdemokratai lenktyniavosi su vokiečių "folks" partija. Panario lapeliai su jo paties atvaizdu buvo visur išlipinti.

Kiek teko girdėti, šiems rinkimams tam tikros Vokietijos organizacijos buvo prisiuntusios nemažai pinigų rinkimų kampanijai varyti. Mat, vokiečių nacionalistai norėjo parodyti pasauliui, kad Klaipėda yra vokiškas kraštas.

Priegtam vokiečiai visur leido girdus, kad Tautų Sąjungoj jų byla tapo kaip ir laimėta. Girdi, neužilgo Klaipėdos kraštas atgaus nepriklausomybę ir nutrauks ryšius su Lietuva.

Reikia pasakyti, kad Klaipėdos lietuviai, kurie sudaro apie 85 nuošimčius visų gyventojų, lengvai pasiduoda vokiečių įtakai. Jie per šimtmečius buvo auklėjami vokiečių mokyklose, skaitė vokiškos orientacijos laikraščius. Visai tad naturalu, kad nuo vokiškos įtakos jie dar nepasiliuosavo. Tiesa, jie skaito save tikrais lietuvninkais, tačiau visą laiką ant dviejų vežimų tebevažiuoja. Kai mato sau kokią materialę naudą, tai važiuoja lietuvių vežimu, o šiaip daugiausiai tupi vokiškame vežime.

Kaip žinia, Klaipėda yra žemės ukio kraštas. Savo produktus ji turi kur nors parduoti. Pirma Vokietija buvo geriausi

Japonijos užsienių reikalų ministeris Šidehara, kuris dabar eina ir premjero pareigas. Premjeras Hamaguchi neseniai buvo jauno teroristo Sagoya sužalotas.

rinka. Bet prieš kelis mėnesius Vokietija paskelbė labai aukštus muitus. Tai buvo taikoma ne tik Klaipėdai, bet ir kitiems kraštams. Tačiau Klaipėdos vokiečiai ėmė rėkti, jog Lietuvos nepalanki vokiečiams politika tiesiog ardo kraštą ekonomiškai. "Lietuvninkai" tam patikėjo, ir pradėjo daryti spaudimą į centralinę valdžią, kad butų bandoma su vokiečiais kaip galima greičiau išlyginti visi nesusipratimai.

Tačiau nežiurint į tas lietuviams nepalankias apystovas, jie visgi įstengė pasiųsti į seimelį vienu savo atstovu daugiau negu iki šiol turėjo. Nėra abejonės, kad laikas yra geriausias lietuvių talkininkas: juo tolyn, tuo lietuvių įtaka Klaipėdos krašte labiau stiprės.

Labdarybės vakaras

Klaipėdos Lietuvių Moterų Draugija ir Vytauto Didžiosios gimnazijos tėvų taryba spalių 11 d. surengė labdarybės vakarą. Vakaras įvyko Šaulių Namo salėj. Suvaidinta buvo trijų aktų drama "Vytautas pančiuose". Vaidino visi gimnazijos mokiniai. Išėjo labai įspudingai. Paskui sekė deklamacijos, kurias išpildė gimnazijos mokiniai. Priegtam buvo dar ir lioterija. Visas pelnas paskirta neturtingiems mokiniams šelpti. Kiek teko patirti, pelno liko iki dviejų tukstančių litų: Tai bus geroka parama.

Didžiausias kreditas už šio vakaro pasisekimą tenka musų moterims. Jos tikrai padarė didelį darbą.

Lietuvos "Eksporto" Bendrovė

Dar vienas lietuvių laimėjimas. Lietuvių frakcija miesto seimeliui padavė prašymą, kad miestas leistų Lietuvos "Eksporto" Bendrovei visose dalyse atidaryti savo krautuves, kurios pardavinėtų mėsos liekanas, — galvas, kojas ir kitokius mėsos gabalus. Tuoj sujudo visi Klaipėdos mėsininkai ir pradėjo į seimelį daryti spaudimą. Tačiau visos darbininkų frakcijos palaikė lietuvių prašymą, ir leidimas tapo duotas. Jau kelios krautuvės tapo atidarytos. Gyventojai džiaugiasi, kadangi jie mėsos liekanas gali dvigubai pigiau pirkti "Eksporto" krautuvėse, negu pirkdavo vokiečių mėsos krautuvėse.

Na, šiam kartui užteks.

Kalėdinės Ekskursijos į LIETUVĄ laivu

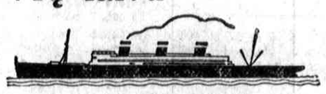

S. S. LEVIATHAN
(Pasaulio didžiausiu laivu)
išplaukiančiu iš New Yorko gruodžio 6tą
(per Cherbourg)
asmeniškai vadovaujamas prityrusių keliavimo expertų.

S. S. GEORGE WASHINGTON
(Didžiausias Amerikos cabin laivas)
išplaukia gruodžio 10tą
(Tiesiog į Hamburgą)
Asmeniškai JOSEF TURCK, gerai žinomo New Yorko reprezentanto, vadovaujant.

Abi ekskursijos suteiks Jums galimybę būt savo tėvynėje laiku švęst linksmas Kalėdas. Pilni prirengimai gali būt iš anksto padaryti jūsų ir jūsų bagažo transportacijai, tiesiog į Tamstos kaimą.

Pilnų informacijų ir kainų kreipkitės į vietinį savo agentą ar tiesiog į

UNITED STATES LINES

CHICAGO OFFICE
Charles Krcilek, Gen. Agt.
216 No. Michigan Avenue

GENERAL OFFICES
45 Broadway
New York City

Rusiškos ir Turkiškos Vanos
12th STREET
Tel. Kedzie 8902

1514-16 Roosevelt Rd.
arti St. Louis Ave.
CHICAGO, ILL.

Pasinaudokit šia Nepaprasta Proga!

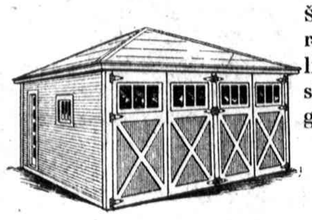

ŠIS pastebėtinas Dviejų Karų Garažas pabudavotas sulig jusų užsakymo iš geriausio materiolo ir geriausių gaunamų darbininkų

TIKTAI UŽ
$163
NEREIKIA ĮMOKĖTI

Mokėkite po truputį kiekvieną mėnesį jusų pačių sąlygomis.

Porčių Uždarymas

BILE kokio didumo porčiai uždaromi su francuziškais langais ir sieteliais.

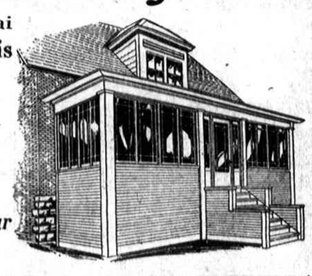

TIKTAI UŽ
$110

Ateikite, telefonuokite, ar prisiųskite kuponą.

Chicago Home Improvement and Lumber Company
2301-2329 So. Crawford Ave.,
CHICAGO, ILL.

Gerbiamieji:
Be jokių pareigų iš mano pusės, aš norėčiau kad jusų atstovas atsilankytų pas
Vardas .....
Adresas .....
Telefonas .....
Aš noriu žinoti apie ☐ Garažius ☐ Porčių Uždarymą

Mes taipgi pardavinėjame lumberį ant išmokėjimo.

Chicago Home Improvement and Lumber Co.
2301-2329 So. Crawford Ave.
Telefonas ROCKWELL 0023-4

VEIKIMAS BE KENKSMINGUMO ESANT UŽKIETĖJIMUI

Štai yra budas pašalinti konstipaciją ir visus jos blogumus — budas, kuris veikia greitai, veikmingai, bet švelniai.

Cascaret saldainis vakare—sekamą rytą jus jausitės puikiai. Kvapas liks pasaldintas; liežuvis nuvalytas; aitrumas, galvos skaudėjimas, kvaituliai, gasai bus išnykę. Pakartokit šį treatmentą du ar tris vakarus, kad pašalinti iš jusų sistemos rugstančias atmatas. Pamatykit kaip apetitas ir energija sugryšta; kaip virškinimas pagerėja.

Cascarets veikimas yra tikras, nuodugnus, pagelbingas kiekvienam. Jie yra padaryti iš cascara, kuri, kaip daktarai pripažysta, *tikrai sustiprina vidurių muskulus.* Visos aptiekos turi 10c dėžutes.

(Apgarsinimas)

IŠMOKIT DEZAININIMĄ

Dezaininimas ir siuvimas dresių moka didelę algą. Jus galite išmokti šio gerai apsimokančio užsiėmimo į trumpą laiką. Diplomos išduodamos. Rašykite del nemokamos knygelės.

MASTER COLLEGE
Jos. F. Kasnicka, Principalas
190 N. State St., k. Lake St. 10 fl.

Budriko Didelis Pirkimas

Padaro galimybes parduoti Radios daug pigiau kaip kitur ir Jųs pirkdami iš Budriko Krautuvės, prisidedate prie leidimo ir platinimo Lietuvių dailės per orą, nes Budrikas leidžia du sykiu į savaitę per orą, dainas, kur klausosi 50 tukstančių lietuvių ir 4 milijonai Amerikonų.

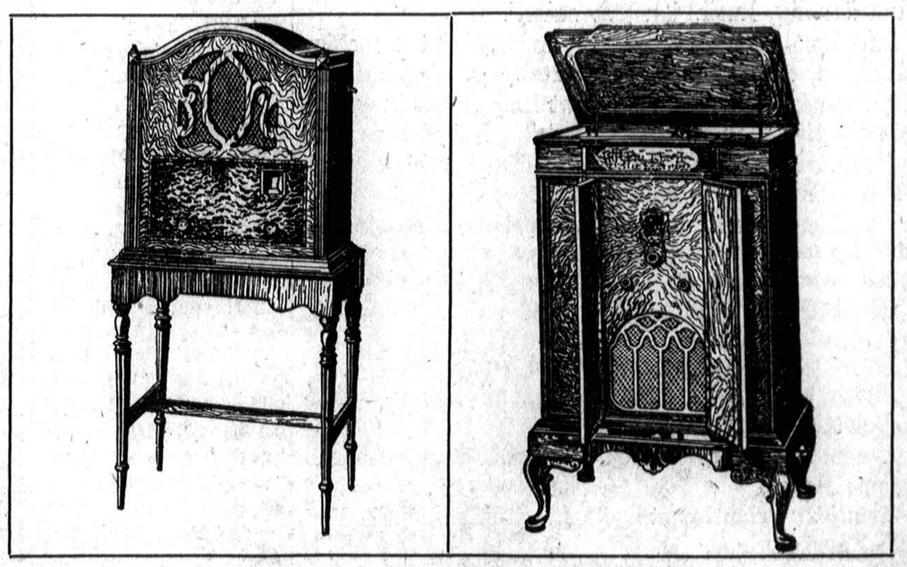

Majestic Radios
Nauji 1931 Modeliai

Kaina nuo $112.50 ir aukščiau. Nauji Majestic Elektrikiniai šaldytuvai (Refrigerators) žemomis kainomis. Šių ice boxių musų krautuvėje yra pilniausis pasirinkimas. Šiems šaldytuvams nereikia ledo, nes jie patys ledą padaro. Maistą užlaiko pilniausioje čielybėje. Ateikite ir pamatykite šį naują išradimą. Šaldytuvo modelis 150, kaina $195.00.

Perkant Majestic Radio pas Budriką Jųs gausite didelę nuolaidą mainant ant Jusų Phonografo arba Radio.

Jos. F. Budrik, Inc.
3417-21 South Halsted St.
TELEFONAS BOULEVARD 4705

IMPERFECT IN ORIGINAL

NAUJIENOS

The Lithuanian Daily News
Published Daily Except Sunday by
the Lithuanian News Pub. Co., Inc.
1739 South Halsted Street
Telephone Roosevelt 8500

Editor P. GRIGAITIS

Subscription Rates:
$8.00 per year in Canada
$7.00 per year outside of Chicago
$8.00 per year in Chicago
8c per copy

Entered as Second Class Matter March 7th, 1914, at the Post Office of Chicago, Ill., under the act of March 3rd 1879.

Naujienos eina kasdien, išskiriant sekmadienius. Leidžia "Naujienų" Bendrovė, 1739 So. Halsted St., Chicago, Ill. Telefonas Roosevelt 8500.

Užsisakymo kaina:
Chicagoje — paštu:

Metams	$8.00
Pusei metų	4.00
Trims mėnesiams	2.00
Dviem mėnesiam	1.50
Vienam mėnesiui	.75

Chicagoj per išnešiotojus:

Viena kopija	8c
Savaitei	18c
Mėnesiui	75c

Suvienytose Valstijose, ne Chicagoj, paštu:

Metams	$7.00
Pusei metų	3.50
Trims mėnesiams	1.75
Dviems mėnesiams	1.25
Vienam mėnesiui	.75

Lietuvon ir kitur užsieniuose [Atpiginta]

Metams	$8.00
Pusei metų	4.00
Trims mėnesiams	2.50

Pinigus reikia siųsti pašto Money Orderiu kartu su užsakymu.

ŽMONIJOS CIVILIZACIJA

Žmogus seniai gyvena šioje žemėje. Azijoje surasta vadinamo "Pekino žmogaus" kaukolė liudija, kad žmonių veislė jau yra apie miliono metų amžiaus.

Yra patirta taip pat, jogei jau labai seniai prasidėjo žmonių civilizacija. Chicagos Universiteto profesorius James H. Breasted, kuris vadovavo devynioms tyrinėjimo ekspedicijoms rytų šalyse, užtiko keturiolikos įvairių, amžių eigoje žuvusių, civilizacijų liekanas vien tik Mažojoje Azijoje. Seniausioji iš tų žmonijos civilizacijų siekia 500,000 metų į praeitį.

Bet, anot to mokslininko, žmogaus sąžinė esanti dar tik kokių 5,000 metų amžiaus. Tik prieš trejetą tukstančių metų prieš krikščionybės esą žmogus pradėjęs įgyti supratimą, kad už blogus savo darbus jisai busiąs po mirties nubaustas, o už gerus apdovanotas laime. Tai, žinoma, labai primityvus sąžinės pasireiškimas.

Jei tikėti šita prof. Breastedo nuomone, tai per šimtus tukstančių metų žmogus gyveno be jokios nuovokos apie tai, kas gera ir kas bloga, ir vadovavosi tiktai savo impulsais, momento jausmais. Jei taip, tai darosi nenuostabu, kad da ir šiandie pas žmones toli-gražu nėra tobulai išvystyta sąžinė: kad žmonės kits kitą išnaudoja, pavergia ir galabija.

Žmonijos civilizacijos progresas todel dar anaiptol nėra pasibaigęs. Už kokio miliono metų nuo dabar mokslininkai, betyrinėdami dabartinės musų civilizacijos liekanas, gal but pripažins, kad musų gadynė buvo dar tiktai slenkstis tarpe laukinio ir tikrai civilizuoto žmogaus.

DIKTATORIŲ KONVULSIJOS

Sovietų Rusijoje pastaruoju laiku įvyko masiniai areštai ir dabar Maskvoje eina didelė aštuonių "sąmokslininkų" byla, kurioje kaltinamieji savo lyg teatrui prirengtas kalbas-išpažintis sako į mikrofonus, kad per garsiakalbius jos butų girdimos milionams žmonių. Po šios bylos bus traukiami atsakomybėn dar 2,000 su viršum žmonių, kurie jau yra suimti.

Panašųs "sąmokslininkų" gaudymai, tik mažiau triukšmingi, eina ir fašistiškoje Italijoje. Juodmarškinių diktatorius Mussolini, taip pat kaip ir Stalinas, medžioja ypatingai inteligentus, matyt, laikydamas juos pavojingiausiais savo priešais. Oficialis valdžios pranešimas Romoje sako, kad iš vakaro prieš "maršo Romon" sukaktuves **"buvo suimta šiaurinėje Italijoje dvidešimt žmonių, ruošusių kriminalius aktus, kooperuojant su prieš-fašistiniais elementais Paryžiuje."**

Bet Europos spauda mano, kad suimtųjų skaičius yra daug didesnis, negu dvidešimt.

Tarpe suareštuotųjų yra žinomi šie vardai:

Buvęs prekybos ministeris Bonomi kabinete Bortolo Belotti, Milane;

Žymus filosofas, Genuos universiteto profesorius Giuseppe Rensi;

Armijos vyriausios stovyklos karininkas, prof. Ferruccio Parri;

Karo savanoris ir Nacionalės Sužeistųjų Kareivių Sąjungos steigėjas, Dino Roberto;

Prof. Riccardo Bauer, pasižymėjęs savo drąsa karo lauke, sužeistas;

Prof. Fabio Luzzatto, karo savanoris, profesoriavęs Milano universitete;

Dr. Raffaele Cantoni, taipgi karo savanoris, pasižymėjęs drąsa;

Prof. Gaetano Pieraccini, buvęs parlamento atstovas ir stambus mokslininkas.

Kitų suareštuotųjų vardai kolkas nežinomi. Bet jau ir aukščiaus paduotosios pavardės vaizdžiai rodo, kokius žmones diktatorius Mussolini kaltina del "sąmokslų" su gyvenančiais Francijoje "tautos išdavikais". Kaip matote, tai vis daugiausia mokslo vyrai ir pasižymėjusieji savo atsidavimu krašto labui piliečiai!

Žodžiu, panašumas tarpe fašistiško teroro ir bolševikiško yra nuostabus.

Tie masiniai areštai komunistų valdomoje Rusijoje ir fašistiškoje Italijoje tai — diktaturų konvulsijos.

Diktatorių valdžios yra paremtos baime. Juo diktatorių baimė didesnė, juo jie darosi pasiutesni.

Apžvalga

NEPATEISINAMI TEISINIMAI

Tuoj po nepaprastojo SLA. Pildomos Tarybos ir komisijų suvažiavimo "Tėvynėje" buvo pranešta, kad tas suvažiavimas suradęs, jogei Užunario-Devenio paskolos dalyke "vyriausiais šio Susivienijimo apvogimo kaltininkais" esą Devenis ir jo talkininkai, ir kad komisijos rekomendavusios Pild. Tarybai pagauti Devenį ir atgauti iš jo padarytus Susivienijimui nuostolius. Mes stebėjomės šitokiu "Tėvynės" "informavimu" SLA. narių ir išreiškėme viltį, kad kitam savo numeryje SLA. organas praneš apie suvažiavimo nutarimus teisingiau.

Vietoje to, pereitos savaitės "Tėvynės" numeryje radome visai ką kitą. Ilgoką editorialą "T." redakcija pašventė Pildomos Tarybos teisinimui ir dar atskirą straipsnį — kaltinimui "Naujienų", kuriose buvo rašyta apie paminėtąją paskolą ir bendrą paskolų davimo tvarką Susivienijime. Jei šitaip eis toliau, tai gal susilauksime galų gale to, kad už visus keblumus, kuriuos SLA. turi del senųjų savo paskolų, liksime "Tėvynės" špaltose apkaltinti mes, o tie, kurie paskolas davė ir ėmė, bus apdovanoti medaliais už "pavyzdingą tarnavimą" Susivienijimui.

"Tėvynė" mums prikaišioja "nepateisinamą šališkumą" ir faktų iškraipymą ir protestuoja prieš (jos įsivaizduotą) Pildomos Tarybos pravardžiavimą "vortinkliais". Apie šitą pastarąjį musų neva nusidėjimą mums čia nėra reikalo kalbėti, nes jau prie kitos progos esame visai aiškiai nurodę, jogei "vortinklių valymą" interpretuoti, kaip reikalavimą mesti lauk Pild. Tar. narius, gali tiktai tie, kurie nesistengia suprasti ką skaito. Bet pažiurėsime, kaip yra su tais "šališkumais" ir "faktų iškraipymais". Ką SLA. organo redakcija pasako apie tas paskolas, kurios buvo paminėtos "Naujienose" ir del kurių Susivienijimas dabar turi nemalonumų ir net didelių nuostolių?

Ji paaiškina, kad su Liet. Atstatymo B-vės paskola nesą pavojaus, nes nuosavybė, ant kurios paskola duota, paskutiniu laiku pakilusi taip, jogei už ją pirkliai siulo viršaus 100,000 dolerių, todel — "nežiurint kas atsitiktų su Liet. Atstatymo B-ve", ta paskola esanti saugi. Labai malonu, kad taip laimingai išėjo. Šį džiuginantį Sus-ui faktą jau ir "Naujienos" yra seniai pažymėjusios (žiur. "Nauj." lapkričio 12 d.). Na, o kaip su kitoms paskoloms? Apie Paskolą "Vienybės" Bendrovei skaitome, kad

"paskolos atnaujinimas nustatyta tokiomis sąlygomis, kad ir **neatmokėti sulig sutarties pinigai** bus atmokėti, ir pati paskola bus tinkama tvarka atnaujinta."

Vadinasi, čia "Tėvynė" patvirtina faktus, kurie buvo minėti "Naujienose", ir ji nepraneša nieko daugiau, išimant tą, kas "N-se" buvo rašyta jau lapkričio 12 d.

Toliaus eina paskola Makoveckui, apie kurią SLA. organas rašo:

"Makovecko nuosavybę Susivienijimas jau perėmė ir čia įdėti Susiąienijimo pinigai neša ne mažiau 6-to nuošimčio (ar atskaitant ir kolektavimo išlaidas? — **"N." Red.**). Su laiku gal ir ši nuosavybė bus galima parduoti be jokių nuostolių Susivienijimui."

Faktų atžvilgiu, čia irgi yra pakartota tiktai tas, kas buvo minėta "Naujienose"; o kai del vilties, kad "gal bus galima" parduoti nuosavybę be nuostolių, tai čia yra "oficialis optimizmas", kurio vieni gali turėti, o kiti ne.

Pagaliau, Ažunario-Devenio "keisas". Šitam reikale ir p. "Tėvynės" redaktorius pripažįsta, kad "niekas negali pagirti SLA. Pild. Tarybos."

Jeigu taip, tai kuo remdamasi "Tėvynė" ieško priekabių prie musų? Visus faktus apie minėtas "Naujienose" paskolas ji **patvirtina**, o betgi ji mus kaltina **"faktų iškraipymu"**! Kur gi jos logika?

Paskolos ir "broliškumas"

Tiesa, Susivienijimo oficiozas nesutinka su kai kuriomis **išvadomis**, kurios buvo padarytos iš aukščiaus paduotų faktų. Jisai yra labai nepatenkintas tuo "Naujienų" pasakymu, kad seniaus, kasieriaujant Tamui Paukščiui, buvo "brolišką" valdoma organizacijos finansai ir nebuvo atsižvelgiama į saugumą, duodant paskolas "geriems draugams" ir jų biziniams. Šitą pasakymą "Tėvynė" vadina "nepateisinamu šališkumu" ir bando jį atremti taip:

"Yra duota paskolų net bolševikų pritarėjams, tai sulig 'Naujienų' išvados ir tie SLA. nariai buvo Pildomosios Tarybos 'geri draugai'."

Turime pastebėti, kad šis "T-ės" argumentas yra visai ne vietoje, nes "Naujienos" nesakė, kad **tik** "geriems draugams" buvo duodamos paskolos. Bet jos sakė, kad, duodant geriems draugams paskolas, buvo vadovaujamasi "broliškumu", **o ne biznišku atsargumu.** Klausimas eina apie tai, **kaip** buvo skolinama ir **kiek** buvo skolinama. Ar "T." užginčys, kad aukščiaus minėtosios paskolos buvo **labai didelės?** Pats "T." redaktorius, pav. sako, kad už paskolintus $20,000 Makoveckui Susivienijimas turės parduoti jo namą ir "gal" galės parduoti be nuostolio. Tai reiškia, kad namas, ant kurio duota paskola, vargiai turi tiek vertės, kiek ant jo buvo paskolinta. Tuo gi tarpu paprasta taisyklė, duodant paskolas ant pirmo "morgičio", yra ta, kad paskola privalo sudaryt tik apie pusę nuosavybės vertės.

Devenio atsitikime paskola buvo duota net **didesnė**, negu visa namo vertė!

Paskui, ar "T." gali užginčyti, kad paskolas duodama Pildoma Taryba seniaus leisdavo pačiam aplikantui pasiskirti žmones, kurie apkainuotų jo nuosavybę, ir sulig šitokiu "apkainavimu" buvo skolinama pinigai?

Sulig šitokiu "apkainavimu" buvo duodama po dvidešimt tukstančių dolerių ir po daugiau. Gi Užunario-Devenio atsitikime nesiranda net jokio apkainavimo dokumento; taigi tie $25,000 duota, visai nežinant, ko yra verta nuosavybė, kuri turėjo užtikrinti tą paskolą?

Mes klausiame "Tėvynės" redaktorių: kuo-gi šitų paskolų davime vadovautasi — ar ne **"broliškumu"** ir **"draugiškumu"?**

Bet kam čia dar be reikalo ginčytis? Juk visas "Tėvynės" editorialas yra **pripažinimas** to, kas buvo pasakyta "Naujienose".

Kas griauja pasitikėjimą?

Štai ką rašo "Tėvynės" redakcija:

"Nuo pat pradžios, kuomet Susivienijimas jau išgalėjo teikti paskolas pirmo morgičio teisėmis SLA. nariams, šitų paskolų davimas buvo vedamas visiško pasitikėjimo principu (! — **"N." Red.**), **vietoje laikytis šalto biznio principų,** kaip to laikosi bankai ir kitos finansinių operacijų įstaigos. Ir štai atsirado piktos valios žmonės, kurie pasinaudodami tuo SLA. Pildomosios Tarybos pasitikėjimo SLA. nariams principu, apgaulingai išgavo iš SLA. paskolą net 25,000 dol., sumoje."

Ir pabaigoje skaitome:

"Skaudu panešti organizacijos viršininkams apkaltinimas vien užtai, kad jie perdaug pasitikėjo tos pačios organizacijos nariais... Skaudu ir visiems SLA. nariams, kad piktų tikslų sumetimais tos pačios organizacijos nariai sugriovė tą gražų fraternalės brolybės principu paremtą visiško pasitikėjimo pagrindą SLA. narių tarpe."

Kada pati "Tėvynė" sako, kad skolinant desėtkus tukstančių dolerių buvo vadovaujamasi perdaug dideliu pasitikėjimu ir "fraternalės brolybės principu", o ne biznišku atsargumu (nors paskolos buvo duodamos neva ant morgičių!), tai ko ji nori iš "Naujienų", kuriose buvo paminėtas "broliškas finansų valdymas" Tamo Paukščio kasieriavimo laikais?

Ten, kur nulemiančią rolę vaidina "visiškas pasitikėjimas", tai yra naturalu, kad pirmenybę turi tas, kuris moka gražiau pakalbėti, kuris yra geresnis draugas arba moka "draugu" apsimesti, ir pagaliau tas, kuris moka **iš to "pasitikėjimo" pasipelnyti.** Todel ne be reikalo tarpe tų stambiausiųjų SLA. skolininkų figuruoja vis "geri draugai", o pats geriausias "draugas", kuris padarė švindelį, buvo, anot "Tėvynės", "žinomas, kaipo teisingas, turtingas žmogus, nekartą gausiomis aukomis svarbiuosius tautinius reikalus parėmęs".

Už tai, kad Devenis apgavo Susivienijimo viršininkus, kurie "ant pasitikėjimo" skolino organizacijos pinigus, tai "Tėvynės" redaktorius dabar bando mesti dėmę **ant visų SLA. narių** ir diskredituoti patį **fraternalizmo principą.** Tai jau yra perdaug, ir, anot tos patarlės, "kas perdaug, tai šelauk!"

Mes suprantame keblią oficiozo redakcijos padėtį ir todel neimame tragiškai tų nevykusių priekaištų, kuriuos ji daro mums, prasilenkdama su tiesa ir logika. Bet kuomet oficialis SLA. organas eina taip toli, kad už nedovanotiną viršininkų apsileidimą kaišioja po nosim visiems organizacijos nariams kriminalę kokio ten žuliko suktybę ir sako, kad jie visi dabar esą daugiaus nebe verti pasitikėjimo, tai jau to pakęsti negalima.

Susivienijimo nariai niekuomet nereikalavo, kad jų sudėti į organizacijos iždą pinigai butų taip investuojami, kaip Pild. Taryba "investavo" $25,000 į Ažunario-Devenio nuosavybę. Jie buvo įsitikinę, kad paskolos yra duodamos **ant pirmų morgičių,** o ne ant "pasitikėjimo", nežiurint ką dabar apie tai pasakoja "Tėvynė". Taigi, jeigu Pild. Taryba pasielgė **kitaip,** tai nusidėjo ne nariai, bet Pildoma Taryba, ir yra neteisinga, tiesiog nepadoru barti niekuo nenusikaltusius organizacijos narius.

Ne nariai suvylė Pildomą Tarybą, bet atbulai, Pildomoji Taryba suvylė narius, **kurie pasitikėjo, kad ji žino ir atlieka savo pareigas.** Ir "Tėvynė", kuri stengiasi šitaip nubaltinti organizacijos viršininkus, versdama kaltę ant narių, dar labiau griauja nariuose pasitikėjimą savo išrinktais viršininkais. Iš savo organizacijos organo jie turi teisę reikalauti **tiesos,** o ne užgauliojimų.

Užbaigiant, dar žodis tiems sandariečiams, kurie rėkia, kad niekas neprivalo kalbėti apie blogumus SLA. centre, iki "atatinkamos komisijos" netars savo žodžio. Ką gi gali padaryti komisijos, kuomet oficialis organizacijos laikraštis ne tik laiko save aukščiaus už visas komisijas, bet ir leidžia sau neteisingai informuoti dvidešimt tukstančių SLA. narių!

E. T. A. Hoffman Vertė *J. Pronskus*

Velnio Eliksyras

(Tęsinys)

Medardas sužino, kad Aurelija yra gyva. — Senas prioras paduoda Medardui knygą, kurioj paslaptingasis dailininkas buvo surašęs visą jo gyvenimą.

Tu, mielas brolau Medardai, nesulauki jokios paguodos, o tai įrodo tavo atgailos tikrybę, valgyk geriau ir nevengk daugiau brolių draugystės. — Žinok, jog aš tavo paslaptingą gyvenimą geriau pažinau, negu tu pats jį pažįsti. — Vienas pavojus, kurio tu negalėjai išvengti, suteikė šetonui galę ant tavęs ir papildydamas piktadarybes, tu buvai tiktai jo įrankiu. Bet atmink, jog del to tu nebusi mažiau prasikaltęs prieš Viepaties akis, nes Jis tau davė pajėgų šėtonui pergalėti.

Kokio žmogaus širdyje nekilsta blogas ir neima prieš gerą; bet be kovos nebutų dorybių, o dorybė yra tik gero principo pergalė prieš blogą, ir atbulai paėmus yra tai, kas vadinasi nuodėmėmis. — Pirmiausia žinok, jog tu save kaltini prasikaltime, kurį papildei tik mintimis.

Aurelija gyva, didžiausiame pasiutime tu sužeidei pats save, tai buvo tavo nuosavus kraujas, tekėjusis per tavo ranką... Aurelija gyva... aš tai žinau." — Aš perpuoliau ant kelių, sudėjau maldingai rankas, gilųs atduksiai veržėsi iš krutinės, ašaros pasipylė iš akių!

—"Žinok ir tai, kalbėjo Prioras toliau, jog tas senas, nepažįstamas dailininkas, apie kurį tu kalbėjai per išpažintį, jau taip senai, kaip aš atsimenu, kartas nuo karto vis aplanko musų vienuolyną ir gal but greit vėl ateis.

Jis davė man palaikyti vieną knygą, kurioj esama įvairių piešinių, o ypatingai vienos istorijos, kurios keletą eilučių surašydavo kiekvieną kartą, kaip buvodavo prie musų. — Jis man neužgynė kam nors įduoti šią knygą, ir tuo labiau aš noriu ją pavesti tau, nes tai mano švenčiausia pareiga. Tu ten pamatysi savo nuosavų likimų santrauką, kurie tave tai į stebuklingų vizijų aukštesnį pasaulį iškeldavo, tai vėl nuleisdavo į paprastą žemės gyvenimą. Sako, stebuklai nuo žemės pražuvę, bet aš netikiu į tai.

Stebuklai pasiliko, o jei mes nenorim tikėti ir į stebuklingiausius apsireiškimus, kuriuos mes kasdien matome, tai tik del to, kad pastebėjom kai kurių apsireiškimų periodinį pasikartojimą.

Bet iš to apsireiškimų rato pasitaiko dažnai fenomenas, kur eina niekais visa musų gudrybė, bet aklai užsispyrę netikim vien del to, kad neįstengiam to suprasti.

Užsispyrę nenorime matyti apsireiškimo vidaus akimis tik del to, kad perdaug jis aiškus, kad galėtų atsispindėti išorinėj aky.

—Šitą keistą dailininką aš skaitau prie ypatingųjų apsireiškimų, kuriems jokios taisyklės nepritaikomos: aš abejoju, ar jo kuno šmėkla yra tai, ką mes vadiname apčiuopiamu. Tiek tai yra abejinga, jog nieks nepatėmijo jame paprastų gyvenimo funkcijų.

Aš jo nemačiau taip gi niekados nei rašant, nei piešiant, tuo tarpu knygoj, kurią jis rodėsi tik skaitė, kiekvieną kartą, kada buvo prie musų, matėsi įrašytų daugiau lapų, negu pirma.

Keistas ir tai dalykas, jog viskas knygoje man rodėsi vien fantazerio dailininko neaiškųs pasitėmijimai, neišskaitomi ieroglifai, ir tiktai tada viskas pasidarė įskaitoma ir suprantama, kada tu, mano mielas brolau Medardai, man išpažinai savo gyvenimą.

Negaliu arčiau išsipasakoti, ką aš apie dailininką manau ir nujaučiu. Tu pats tai atspėsi, arba greičiau pati savaimi paslaptis tau atsivers.

Eik, pasistiprink, ir kiek aš manau, tu jauti, jog šiomis dienomis atgimsi dvasioj, ir tada gausi iš manęs nepažįstamojo dailininko stebuklingąją knygą.

Aš dariau, ką liepė prioras, valgiau kartu su broliais, nebeplakiau ir nemarinau savo kuno, ir tenkinaus vien karšta malda prie šventųjų altorių. Bet širdis vis pludo kraujais, skausmas nė kiek nesumenkėjo ir vėrė mane iš vidaus; tik apleido mane biaurųs sapnai, ir dažnai, man mirtinai nusilpus, begulint kietoj lovoj rodėsi, lyg mane gaubė angelo sparneliai ir aš mačiau tada gyvos Aurelijos gražią figurą, kuri, su dangiška užuojauta ašarotose akyse, prisilenkdavo prie manęs. Ji ištiesdavo ranką virš mano galvos, lyg mane saugodama, tuomet susimerkdavo mano blakstėnos ir saldus, gaivinantis miegas liejo naujų gyvenimo jėgų į mano gyslas.

(Bus daugiau)

DAKTARAS KENČIA NUO NEVIRŠKINIMO IR GASŲ

BET RANDA BEVEIK TUOJAUTINE PAGELBĄ

"Aš pastaruoju laiku buvau varginamas", rašo garsus Chicagos daktaras, "nuo virškinimo plus kokio mažo puvimo viduriuose, pasekmė kurio buvo išputimas ir stoka apetito. Ši padėtis beveik tuojaus liko palengvinta ir užbaigus Trinerio Kartaus Vyno dozų serijas, visai pašalinta".

Šis grynų augmenų receptas — Trinerio Kartusis Vynas — tapo specialiai sujungtas garsaus gydytojo, kad veiktų keturias svarbias vietas — pilvą, kepenis, puslę ir vidurius. Štai kodel jis suteikia greitą pagelbą kenčiantiems nuo pilvo pajrimų ir konstipacijos — be pakenkimo ar rizikos pavojingų vaistų. Ir jis neprileidžia daug rimtesnių ligų — priverčia jus jaustis 100% gyvą!

Dykai įrodymas

Nueikit pas savo aptiekininką. Gaukite bonką Trinerio Kartaus Vyno Dviejų dydžių. 50c ar $1.25. Imki kaip nurodyta per šešias dienas. Tada jei nesijausite geriau kiekvienu žvilgsniu, sugrąžinkite kas liko savo aptiekininkui — ir jis sugrąžins jums pinigus

TRINER'S BITTER WINE

ATĖJO naujas "Kulturos" numeris 10. Kaina 45 centai. Galima gauti "Naujienose".

NAUJIENŲ
Pinigų Siuntimo Skyrius atdaras kasdie nuo 8 v. ryto iki 8 val. vak. Nedėldieniais nuo 9 v. ryto iki 1 v. p. p.

IMPERFECT IN ORIGINAL

Tarp Chicagos Lietuvių

TEATRAS

Paulina, komiška operetė, H. P. Dankó, sulietuvinta P. Bukšnaičio, statyta scenoj Bohemian American svetainėj, lapkričio 23 Chicagos Lietuvių Choro "Pirmyn". Paulinos rolę išpildė Anelė Salaveičikiutė, Klaros Stella Staniuliutė, lordo Grandiswell Pranas Jakavičius, Jurgio Ardento Jonas Sarsevičius, kapitono Westerno Jonas Balanda.

Operetės tema paprasta: duktė nori tekėti už mylimo jaunikio, o tėvas perša jai kitą. Kaip ir visuose tos rųšies veikaluose, duktė laimi ir tėvas jai pritaria. Visų operečių ir operų turinys menkas, nes jos ne tam tikslui rašomos, o muzikai ir dainai. Bent man rodosi, kad Paulina muzika ir gražiomis arijomis nepasižymi. Lietuvių kalbon vertimas gana netobulas.

Tai tiek apie veikalą.

Svetainė, kurioj jis statytas, prasta. Šviesų derinimo kaip ir nebuvo. Šitokie dąlykai neprirengia publikos gerėtis teatru ir aktoriams yra sunkenybė.

Salaveičikiutei yra nenaujiena buti ant pagrindų ir ji yra apdovanota stipriu ir gražiu balsu. Neklysiu sakydamas, kad ji yra geriausia lietuvaitė dainininkė visoj Chicagoj. Iš jos tikėtasi daug ir gauta daug, bet praeityj gi yra dainavusi geriau, negu jai sekėsi lapkričio 24 d. Jos širdužis Jonas Sarsevičius ir per jaunas ir per menkas jai, todel meilė tarp jų išrodė kokiu tai nepaprastu, dirbtinu pasireiškimu, vienok dainavo jis maloniu, muzikaliu tenoru. Jo serenada už lango, nors negarsi, buvo žavėjanti. Jakavičius savo komiškoj rolėj ir savo baritonu buvo geras, kaip ir visuomet. Jonui Balandai sekėsi dainuoti, bet ne žemomsios gaidos. Stella Staniuliutė ir kaipo aktorė ir dainininkė yra gera, tik šiame veikale progos jai buvo nedaug. Kalbant apie aktorius, reikia pasakyti, kad kapitonas Westernas ir savo kalbos tonu ir elgėsiu nebuvo militaristas, o ramus ir nevikrus civilis gyventojas. Aplamai, kaip ir visuose lietuvių teatruose, aktinimas buvo nesuderintas, prastas. Diologuose buvo daug pauzų pakartojimų, netinkamu tonu tariamų sakinių, nes aktoriai nežinojo tinkamai savo rolių. Kuomet sufloriaus prisieina klausytis ir nenugirsti, vaidinimas darosi vargingas.

Pirmyn choras, kur jam prisiėjo dainuoti, jau pasirodė ne tas, kokis jis buvo pastaraisiais keliais metais. Balsų jame daug, suderinti stebėtinai. Ir išlepinto skonio klausytoją jis pilnai patenkina, ir abejoju ar bent vienas Amerikos lietuvių choras galėtų lygintis Pirmyn chorui. Ir Chicagos Lietuvių Simfonijos orchestra, kuri teikė muziką šiam parengimui, parodė, kad ji susideda iš talentingų ir gerai išlavintų muzikantų.

Pirmyn chorą ir Simfonijos orchestrą vadovauja p. K. Steponavičius.

P. S. Nors aš esu Pirmyn choro rėmėjas, bet, taip sakant, priekabių ieškotojas. Kiti savo solistus, chorus ir parengimus giria ir garbina, o ydas visai nuslepia. Po koncertų, operečių ir kitokių parengimų savo partijos, vieros ir šeimynos žmonės melagingai išgiria. Pirmyn choro pirmas pasirodymas šiame sezone buvo labai geras, vienok ydų aš jame radau.

—Prosytojas.

Illinois Vaikas Stebina Motiną

"MANO sunaus pilvas tankiai budavo pakrikęs ir jis nemažai kentėjo nuo šalčių", sako Mrs. Frank V. Sheets, 4926 W. Division St., Chicago. "Jis karščiuodavo ir jo kvapas buvo prastas. Aš radau, kad jis turi užkietėjusius vidurius.

"Mano motina vartojo California Fig Syrup del mus, todel aš nusprendžiau duoti ir savo sunui. Aš tikrai nustebau pamačiusi kaip greit jis sustabdė karščiavimą, išvalė jo kvapą ir liežuvį, sureguliavo jo vidurius; padarė jį vėl stiprų ir energišką vaiką".

Greitas, saugus budas išvalyti ir sureguliuoti vidurius vaikų, turinčių aitrumą, galvos skaudėjimą, užkietėjimą, yra California Fig Syrup. Duokite jo prie pirmo ženklo prasto kvapo, padengto liežuvio, neramumo, karščiavimo. Kiekvienas vaikas mėgsta jo tiestą vaisių skonį ir jis veikia be gnaibimo ir nesmagumo. Jį vartojant padidėja apetitas; pagerėja virškinimas; silpnam pilvui ir viduriams priduodamas akstinas ir stiprumas.

Per penkias dešimt metų daktarai patardavo šį tyrą augmenų produktą. *Tikrasis* visuomet yra atžymėtas žodžiu *California*. Žiurėkit jo kada perkate, nes kitaip galite gauti imitaciją.

CALIFORNIA FIG SYRUP
LAXATIVE-TONIC *for* CHILDREN

Northsidiečių ekspansija

Negalima nepadaryti pastabos apie northsidiečius. Stebėtina, kad visur tas pats įstatymas veikia, kaip atskiruose žmonėse, taip tautose, valstybėse, taip, pasirodo, ir kolonijose. Viena kįla, kita smunka, viena keliasi, kita dar snaudžia, viena pešasi, kita laikosi "visi už vieną—vienas už visus".

Atrodo, kad Northsidės lietuviai labiausiai laikosi šio paskutiniojo obalsio. Santykiuose su kitomis kolonijomis ir organizacijomis jie dažnai pasirodo individualųs, savotiški, bet kas liečia jų pačių reikalus —visi "stikina" kaip vienas.

Ta northsidiečių vienybė gražiausiai pasireiškė Chicagos Lietuvių Choro Pirmyn reikaluose. Tas choras yra northsidiečių kudikis, ilgus metus buvęs jų kolonijos dainų dainuotojas. Paskutiniuoju metu northsidiečiai pradėjo energingą ekspansiją ir su savo Pirmyn choru jau kesinasi visą Chicagą okupuoti. Tai yra gera. Kulturos dirvoje lenktynės yra geriausias ženklas, kad kultura auga, ne miršta.

Bet man norisi pastebėti northsidiečių entuziazmą, su kokiu jie tai daro. Reikia žinoti, kad Chicagos Liet. Choro Pirmyn reklama ir gausingos korespondencijos apie jį buvo bene išimtinai pačių northsidiečių rašomos. Atėjus "Paulinos" perstatymo vakarui, visi northsidiečiai, taip sakant, "be partijų, tikybos ir lyties skirtumų" visi susirinko vakaran. Dabar po vakaro, kelinta diena vis naujos rezencijos apie "Pauliną" plusta iš Northsidės. Išskiriant vieną Pustapėdį, visi kiti rašytojai yra northsidiečiai. Kitiems nebelieka nė progos, nė vietos, ir net nebėra reikalo, nes, pasirodo, kad northsidiečiai yra žmonės pilnos brandos, kurie moka ir pasigirti ir tiesą pasakyti.

Bravo, northsidiečiai. Kad jusų pavyzdį kitos kolonijos paimtų, musų gyvenimas kur kas margesnis butų.—**J. P.**

GERB. Naujienų skaitytojos ir skaitytojai prašomi pirkinių reikalais eiti į tas krautuves, kurios skelbiasi Naujienose.

Iš Apdraudos Srities

14—Lietuviai pražudo tukstančius dolerių

Pavyzdžiui, šeimyna iš 6 žmonių paima apdraudą. Visi apsidraudžia. Vaikai moka po 10c į savaitę, tėvai po 25c. 52 savaitės metuose. Už keturis vaikus tokia šeimyna sumoka per metus $20.80, o už save tėvai sumoka $26.00 Reiškia, viso šeimyna sumoka per metus $46.80. Šeimyna moka, pavyzdžiui, 3-4 arba daugiau metų. Bet štai pasitaiko, kad tai šeimynai ar agentas-kolektorius nepatinka, ar pamano, kad perdaug sumoka ar vėl nusibosta mokėti. Na, ir šeimyna nustoja mokėti, sudrasko arba sudegina savo polisas-kontraktus. Tikrenybėje ta šeimyna sudraskė arba sudegino savo pinigus, kuriuos mokėjo per 3 metus —$140.40 arba į 4 metus 187.-20. Kitos šeimos moka dar ilgiau. Man teko matyti, kur šeima išmokėjus virš 10 metų polisas sudegino! Tai yra klaida. Dalis pinigų yra atgaunama. Visi pinigai negal prapulti. Kas norėtų mesti savo polisas, lai paklausia kompetentiško agento, —**Apdraudos gyvasties agento patarimo** arba gali klausti "Naujienų" apdraudos skyriaus patarimo. Patarimas bus suteiktas veltui. Praneškite savo vardą-pavardę ir antrašą. Tai viskas, ko reikia.

—o—

Žmonės apdraudžia stubas nuo gaisro. audros, žemės drebėjimo, kad jiems nelaimei ištikus nereikėtų buti be pastogės.

Kailinius apdraudžia nuo pavogimo, sudegimo arba net ir nuo "teatre pasidėjau kailinius ir pamiršau". Ir dar kitaip jie gali pražuti. Kad neturėti daug nuostolių ir nekęsti šalčio, kailiniai apdraudžiama.

Vienu žodžiu, žmogus viską apdraudžia, bet tankiausiai pamiršta pats save apsidrausti. Pamiršta, jog pačiam žmogui labiausiai reikalinga apsidrausti nuo ligos, kad gavus pašelpą sergant arba susižeidus, kad aprupinus šeimyną, kad jam pačiam, duondaviui, atsiskyrus jo mylima šeimyna turėtų iš ko gyventi ir galėtų jį palaidot be gerų žmonių kolektos. Čia dažniausiai, manau, klaida yra to duondavio, kad jisai nepasirupino su apdrauda.

"Naujienos" turi apdraudos skyrių, kuris apdraudžia žmogų nuo visokių nelaimių. Apdraudžia jo šeimyną, jo namą, rakandus ir viską, kas yra jo nuosavybė. Visi patarimai be paaiškinimai nei vieno cento jums nekainuoja, — tik parašykite, savo vardą-pavardę ir adresą ir pasiųskite arba patelefonuokite "Naujienų" Apdraudos Skyriui: Roosevelt 8500, musų atstovas jums viską paaiškins. Jeigu turite kokį klausimą ir nenorite, kad mes viešai per "Naujienas" aiškintume, tai prašome apie tai pranešti, nes mes manome. kad jusų klausimas apdraudos reikale gali daug naudos atnešti kitiems "Naujienų" skaitytojams.—**Juozas.**

Pašalino Reumatizmą į Mažiau Kaip savaitę Laiko, Sako Chicagietis

Kam kentėti nuo reumatizmo, neuritis, arthritis ar kokių kitų skausmingų pakrikimų, kurie yra pasekmė pakrikusio kraujo? Laimei, jus dabar galite leisti Gamtai išvalyti suleisėjusį kraują jusų sistemoje ir atitaisyti jusų suardytus nervus ir jusų senąją sveikatą. Gydytojo recepte, kuris dabar yra pardavinėjamas aptiekose po vardu VIZ, jus gaunate pagelbą pačios Gamtos gyduolės. Šis receptas nuo tokių pakrikimų buvo vartojamas per 50 metų Dr. A. G. Charnes jo privatinėje praktikoje kaip Europoje, taip Amerikoje. VIZ yra mokslinis junginys ekstraktų geriausių gydomųjų žolių, žievių, šaknų ir lapų, kokios tik yra žinomos medikalei profesijai. Jeigu jus norite žinoti ką VIZ gali padaryti, skaitykite ką Harry Hazen, 947 Cornelia St., Chicago, sako: "Aš buvau paguldytas kelias savaites, kentėdamas baisius skausmus nuo reumatizmo. Kas tai rekomendavo, kad aš imčiau VIZ, po kuriuo vardu šis garsus medikalis išradimas Dr. Charnes dabar parsidavinėja aptiekose. Į mažius kaip savaitę laiko aš galėjau grįžti prie savo paprasto darbo ir jaučiuos kaip naujas žmogus". Kaipo įrodymą jusų dalyke, ką VIZ gali padaryti del jus, paprašykit savo aptiekininko $1.00 bonkos. Imkite per 10 dienų kaip nurodyta ant bonkos ir jeigu jus nepasijausite geriau kiekvienu žvilgsniu, tiktai sugrąžinkite bonką aptiekininkui ir gaukit savo pinigus atgal. Tai yra jusų garantija nuo Herb Tonic Corporation, savininkų VIZ, 179 N. Wells St., Chicago.

(Apgarsinimas)

PAIN-EXPELLER
Milijonai Jusų pačių žmonių kalba
nėra kito tokio linimento, kuris veiktų taip umai, taip patenkinančiai kaip PAIN-EXPELLERIS. Jie naudoja jį nuo Peršalimų, Skausmų, Krutinėje, Galvos Skaudėjimų, Pečių Gėlimo, Skaudamų Muskulų, Sustingusių Sąnarių, Išsinarinimų, Nusimuštinų, Reumatiškų Skausmų, Neuralgijos ir t. t. Ir greitai jie sustabdo neįkainuojamos pagalbos.
Tik persitikrinkite, kad gaunate tikrąjį. INKARO vaisbatenkliį ant pakelio yra jusų apsaugotojas. Savo turiniu brangi ir įdomi knygutė yra įdedama su kiekviena PAIN-EXPELLERIO bonka.
Parsiduoda visose vaistinėse.
Kaina 35 ir 70 centų bonka.
The Laboratories of RAL RICHTER & CO.
BERRY AND SOUTH 6TH STS.
BROOKLYN, N.Y.
KILLS PAIN

TĖVAI SUPRATO ŠIO KUDIKIO KALBĄ

"Mes manėm, kad mes neteksime kudikio, dantims dygstant", sako Kentucky motina. "Jis nieko negalėjo suvirškinti ir kasdie darėsi liesesnis. Po vienos jo neramių, verksmingų nakčių aš prisiminiau Castoria ir tuojaus ją įsigijau. Keli lašai padarė jį ramų, o po kelių dozų jis išrodė visai skirtingas kudikis". Daktarai visur rekomenduoja grynai augalų, nekenksmingą Fletcher's Castoria nuo šalčių, konstipacijos, diegliių ir kitų kudikių ir vaikų ligų, o milionai motinų žino, kad jos švelnus veikimas yra geriausias. Šalinkis imitacijų. Fletcher parašas yra ženklas tikros Castoria.

(Apgarsinimas)

SPECIALIS
Išpardavimas
$45 $45
Vartotų
iki iki
Karų
$995 $995
Išmokėjimai-mainai
Archer Buick Co.
4400 Archer Ave.
prie Kedzie Ave.

Garsinkitės "N-nose"

Kalėdoms, Naujiems Metams
Pasveikinimus
SU JUSŲ VARDU IR PAVARDE
UŽSISAKYKITE DABAR
Turime didelį, gražų pasirinkimą visokiausios rušies pasveikinimų ateinančioms Šventems.
Turime brangių ir labai pigių — 12 labai gražių didelių paauksuotų pasveikinimų su margais konvertais, su jusų vardu ir pavarde tik už $1.75.
ATEIKITE IR PAMATYKITE SAMPELIUS.
Priimame orderius laiškais ir pasiunčiame paštu.
Naujienos
1739 S. Halsted St.
CHICAGO, ILL.

ĮGALIOJIMUS
(Doviernastis)
galite padaryti pas mus pigiau ir geriau negu kitur.
Klausdami informacijų iš kitų miestų rašykite
NAUJIENOS
1739 So. Halsted St.
CHICAGO, ILL.

"Išnaudojimas Mokslo"

Sako
H. EARLE KIMBALL
Prezidentas ir Iždininkas
CLICQUOT CLUB COMPANY
Prezidentas, Acme Finishing Co.
Iždininkas, The W. ir K. Co.

"Tik didelis pageidavimas duoti publikai geriausią rūšį, buvo ir yra pamatinis musų kompanijos nusistatymas. Toks nusistatymas paskatino ir jus vartoti Ultra Violetinius Spindulius "Spraginimui" cigaretų tabakų del LUCKY STRIKE. Jūsų sumanumas ir išnaudojimas mokslo gamina tabakų istoriją."

H. Earle Kimball

Visi žino, kad saulės šviesa išnokina — užtat "SPRAGINIMAS" naudoja Ultra Violet Ray. LUCKY STRIKE — puikiausias cigaretas, kurį Jus kada rūkėt, pagamintas iš puikiausio tabako—iš Smetonos viso tabako Derliaus—TUOMET "JIE SPRAGINTI". Visi žino, kad karštis valo ir taip "SPRAGINIMAS" prašalina kenksmingus erzinimus, kurie padaro gerklės erzinimus ir kosėjimą. Nestebėtina, kad 20,679 gydytojai pareiškė LUCKIES kaip mažiau kenksmingus!

"It's toasted"
Jusų Gerkles Apsauga—Prieš knitėjimus—prieš kosulį

Sutinka su savo politika faktų įrodymui publikai, Amerikos Tabako Kompanija pakvietė p. H. Earle Kimball asmeniškai lindyti LUCKY STRIKE, pagarsėjusių SPRAGINIMO metodą. Pono Kimball pranešimas šiame puslapy.

© 1930 The American Tobacco Co., Mfrs.

Tarp Chicagos Lietuvių

BEDARBIŲ ŠELPIMO KOMITETAS

Ofiso naujas adresas:
BRIDGEPORT FURNITURE COMPANY
3224 South Halsted Street
Tel. Victory 1657
Valandos: nuo 9 iki 11 ryto tiktai

BEDARBIŲ ŠELPIMO REIKALAI

Gerbiami Viengenčiai:

Sotys budami galime šaltai gvildenti labdarybės klausimus: ar vertą auką duodant žudyti savigarbą vargan patekusiuose musų viengenčiuose? Kasdien laikraščiuose skaitome liudnas žinias kad buvęs bankininkas, ar kokis paskilbęs turtuolis, turto netekęs, nužudo moterį — kelių vaikų motiną — ir vaikus, ir pats nusižudo. Jeigu savigarba verčia atsakomingus žmones prie beprotiškos žmogžudybės, tai savigarba negali buti argumentu prieš davimą aukos šalčio, nuogastės ir alkio kankinamoms šeimoms.

Prigimties teisė reikalauja, kad savieji savuosius šelptų. Jeigu lietuvių tarpe atsiranda asmenų kurie, ažuot aukos, ima argumentuoti apie alkaname žmoguje savigarbos žudymą, bet po tokiais raštais savos pavardės nededa, tai liudyja kad tame žmoguje yra daug savigarbos.

Tiesa, kad BEDARBIŲ ŠELPIMO KOMITETAS yra laikinai įkurtas, umai pašalpai teikti tiems, kurie nežino kur kreiptis, nes niekad neelgetavo, vis gi, butų geistina, kad kaimynai, kurie gerai žino vargan patekusių šeimų nelaimes, malonėtų, paskirtu laiku, tarp 9 ir 11 valandų ryto metą, patelefonuoti: Victory 1657, BEDARBIŲ ŠELPIMO KOMITETUI. Šis komitetas turi visose Chicago apielinkėse bendradarbių. Šie, skubiai patkirinę nelaimėn patekusius, sumažins vargą, maistu, rubais ir patarimais, kur reikia kreiptis, kad bereikalingai nevargti.

Tautinė savigarba reikalauja kad mes savuosius aprupintume. Žydai su savais vargdieniais kitataučiams neigrįsta, nes patys aprupina...

Kaip butų gražu, kad visos musų srovės imtų lektyniuoti bedarbių šelpimo reikale. Kad nebutų nė vienos lietuvių šeimos, bedarbės vargan pakliuvusios, maistu, rubais ir kitokiais gyvenimo reikmenimis neaprupintos. Jeigu savigarbos jausmais vaduosimės, tai lengvai lietuvius bedarbius iš bado ir nuogastės išgelbėsime.

Lietuviai ne tinginiai. Visuomet mes labdarybės pašalpą kuomet atsiras darbas.

Bedarbių Šelpimo Komitetas bepartinis, neklausia bedarbio kokiai srovei ar tikybai tarnauja. Asmens įsitikimai neliečiami. Visi lietuviai lygus.

Dr. A. K. Rutkauskas,
BEDARBIŲ ŠELPIMO KOMITETO IŽDININKAS.

Trečiadienis, lapkričio 26, 1930

DUOTA NETURTINGIEMS BEDARBIAMS RUBŲ:

Marijona Kregždienė, Johanna Waišnorienė, Baltrus Kisielius, Pranas Šmitas, Iz. Bajoriunas, Ant. Jonaitis, Rugis Jonas, Mikutis K., Žičkienė Veronika, Stokus Klemens, Brezgis Juozas, Dubinskis, F. Dubinskas, F. Venckienė, K. Adomavičia, J., Aičienė Ona, Račkauskienė Magdalena, Baltutis Liudvina, Pamilisch Jokubas, Wišniauskas J., Jovaišaitė Petronelė, Lapinskis Antanas, Vaišvilienė Emilija, Staigis Mikolas, Budraitis William, Petraitis Antanas, Katiliunas Andrius, Balsis Joe, Dapkus Juozas, Šetaitis Juozas, Raudeliunas Juozas, Mačiulis Pranas, Seibutis Jonas.

Į Bedarbių Šelpimo Komitetą šiandie atsilankė 42 bedarbiai. Del 34 suteikėm rubų ir maisto.

NUO GERŲ IR ŠIRDINGŲ ŽMONIŲ ŠIANDIE GAVOME AUKŲ PINIGAIS NUO SEKAMŲ ASMENŲ:

Vilimas Joseph, 4556 South Rockwell St. $20
A. Karalius, 3336 Lowe Ave., daug valgių ir rubų $1.00
Elena Kliauba, 3132 So. Emerald Ave. $2.00
Širdingai ačiu.

ŠIE GERI ŽMONĖS AUKAVO RUBŲ:

Mr. Laucius, Jonas Baskis, 1019 W. Monroe St., Mrs. Zalatorienė, 2919 So. Emerald Ave., F. Stambris, 3231 So. Emerald Ave., M. Malinauskas, 3231 So. Emerald Ave., E. Klauba, 3132 So. Emerald Ave., Juozas Beliackas, 6435 Harper Ave., W. C. Mitchell, 155 N. Clark St., J. Z., 5521 So. Harlem Ave., Helen Racius, 3140 So. Wallace St., Kaz. Bložis, 2714 So. Emerald Ave.

Labai ačiu už rubus. Šiandie net 34 bedarbiai džiaugiasi, kad gavo rubų ir avalynes.

Bedarbių Šelpimo Komiteto ofise šiandie dirbo A. Žymontas ir Mrs. Elena Bertcher. Prie išdavimo rubų pagelbėjo Samsonas ir Tverijonas.

AUKAVO VISĄ MAIŠELĮ VISOKIŲ VALGIŲ

Alex Matulaitis, 4515 South Rockwell St.

Ačiu jam už gerą širdį ir valgius.

ŠIE BEDARBIAI MALDAUJA DARBO ARBA PAGELBOS:

J. Seibutis, P. Mačiulis, J. Raudeliunas, G. Wišniauskas, J. Pamilich, Mrs. L. Baltutis, E. Vaišvilienė, F. Remeikis, J. Vaišnorienė, M. Kregždienė, K. Visbaras, J. Lapinskis, A. Lapinskis, P. Jovaišaitė, J. Praspaliauskas, William Budraitis, A. Petraitis, M. Staigis, A. Katiliunas, K. Križonis, J. Balsis, J. Pečiukaitis, A. Gilis, J. Dapkus, J. Šetaitis, K. Stokus, J. Brezgis, F. Dubinskis, K. Venckienė, O. Pabalienė, O. Aičienė, J. Venckus, J. Kisielius, M. Račkauskienė, B. Petrokienė, I. Bajoriunas, A. Jonaitis, J. Rugis, K. Mikutis, V. Žičkienė, B. Lileikienė, J. Ambros, L. Monkaitis.

Jau iš šio surašo matoma, kiek yra bedarbių, kurie atsilankė į Bedarbių Šelpimo Komitetą šiandie. Kiti atsilankiusieji maldauja anglių. Kiti sako, kad renda nemokėta jau keli mėnesiai. Vargas didžiausias.

Žmoniškumas reikalauja, kad mes, kas kuo gali, gelbėtume bedarbiams. Draugijos ir Kliubai irgi turėtų pasvarstyti savo susirinkimuose ir skirti bedarbiams pagelbos.

SENESNI ŽMONĖS
Turi daboti vidurius nuolatos!

Kai mes sėstame viduriai pasidaro mažiau veiklūs. Jie nepašalina visų atmatų. Kada nors jie visai nesivalo. Todel senesni žmonės privalo nualatos daboti savo vidurius. Tik tai darydami jie gali tikėtis išvengti daugelio formų susirgimų, kuriuos pagimdo konstipacija.

Kada jusų viduriai buna reikalingi pagelbinio pašalintojo, daktaras žino kas yra geriausia jiems ir todel gaukite bonką Dr. Caldwell's Syrup Pepsin iš savo aptiekos. Syrup Pepsin *yra daktaro receptas del neveiklių vidurių*, geras visokio amžiaus žmonėms.

Nėra reikalo keisti papročius ar dietą imant Syrup Pepsin. Padarytas iš šviežių liuosuojančių žolių, tyro pepsino ir kitų vertingų priedėlių, jis yra visiškai saugus. Jis negnaibys, nesirgdins ir nesusilpnins jus.

Paimkite šaukštą sekamą kartą, kada jusų liežuvis yra padengtas, burbą jus turite prastą skonį burnoj. Jis kiekvieną kartą pašalins aitrumą, galvos skaudėjimą, kurtumą, silpnumą, gasotumą. Kada jus pamatysite kajp skanus jis yra ir kaip gerai jis veikia, jus žinosite kodel Dr. Caldwell's Syrup Pepsin yra populiariškiausias pasauly liuosuotojas del kiekvieno šeiminos nario.

DR. W. B. CALDWELL'S
SYRUP PEPSIN
A Doctor's Family Laxative

Automobilis užmušė A. Černauski

Antanas Černauskis, 39 metų amžiaus, gyvenęs 4538 So Laflin St., nedėlioj apie 6 val. vakare, lipdamas iš gatvekario tapo pervažiuotas automobilio. Labai sužeistą ir be sąmonės, Černauską policija nuvežė į German Deacon Hospital ant 54th pl. ir So. Morgan st., ir ten ant operacijos stalo mirė. Kadangi prie jo nerasta jokio ženklo, tad nieks nežinojo jo pavardės. Per dideles pastangas graboriaus Eudeikio surasta jo švogeris Vincentas Chapelo. Kunas bus pašarvotas 5549 So. Neva Ave. Laidotuvės įvyks šeštadienį, lapkr. 29 d. Eudeikio ofisas patarnauja laidotuvėms. Automobilius suvažinėjęs visai nesustojo. Gal kas yra matęs tą nelaimę, ar patėmiję automobilio laisnį, malonėkite pranešti,

V. Chapelo,
5949 So. Neva Ave.

Bridgeportas

Knygnešio rakandai išmesti į gatvę

Lapkričio 25 d. po pietų apie 4 val. tapo išmėtyti į gatvę seno Lietuvos knygnešio Stanislovo Stoškaus rakandai už neužmokėjimą rendos per 4 mėnesius.

Stoškus gyveno name tulo žydo, turinčio čeverykų krautuvę prie So. Halsted ir 33rd St. Ant gatvės, purvę ir sniege išmėtyti keli seni baldai ir keliolika laikrodžių, tai visas knygnešio turtas, kokį prisigyveno per ilgą amžių, benešdamas iš Prusų į Lietuvą elementorius ir maldaknyges.

Lietuvių Siuvėjų balius

Lietuvių Siuvėjų Unija, A. C. W. Y. A., skyrius 269, lapkričio 29 d. rengia savo balių Amalgameitų svetainėje, 333 So. Ashland Ave.

Tik tos unijos kurėjai žino, kiek vargo ir persekiojimų siuvėjai pakėlė, kol ta unija susikurė, norėdami žmoniškesnes gyvenimo sąlygas išsikovoti, ir nežiurint kad daugelis ir kalėjimo, kitas ir mirti gavo, vienok adatos pramonės darbininkai pasiekė savo, ir šiandien Amalgameitų unija yra viena iš dručiausių.

Lietuvių 269 skyriui teko dar sunkesnių laikų pergyventi, nes čia ne tik išoriniai priešai, bet ir iš vidaus tam tikra srovė bandė gręžti ir suardyti, bet lietuviai siuvėjai apsižiurėję ir pažinę kokiais tikslais jų organizacija ardoma, davė gręžėjams kiką, išmesdami iš Unijos valdybos.

Šiandien Amalgameitų unijoj yra žmonės, kurie moka savo reikalus tvarkingai ir teisingai vesti.

Lapkričio 29 d. visi lietuviai siuvėjai ir jų draugai susirinks į balių Lietuvių Auditorijoj.

Valerija Bručienė

Dainuos pirmą kartą iš Italijos sugrįžusi Birutės parengime

Kaip teko girdėti, visiems chicagiečiams iš praeities gerai žinoma dainininkė, Valerija Bručienė, kuri buvo išvažiavusi į Italiją kur apie porą metų pašventė lavinimui dainavimo, Chicagos publika turės progos ją išgirsti "Birutės" choro parengime gruodžio 14 dieną, Lietuvių Auditorijoj. P-nią Bručienę atsimena visi gerai, kad ji turėjo gražų balsą ir mokėjo jį gerai valdyti. Užtai publika jos vis laukia su žingeidumu pasirodant su dainomis.

Tai ir vieną kartą sulaukėme. Gruodžio 14 dieną visi vyksime paklausyti Valerijos dainavimo.

Žingeidus.

Laiškai Pašte

Šie laiškai yra ateję iš Europos. Kam jie priklauso, tegul nueina į vyriausįjį paštą (Clark ir Adams gatvių) atsiimti. Reikia klausti prie langelio, kur padėta iškaba "Advertised Window" lobėj nuo Adams gatvės, pasakant laiško NUMERĮ, kaip kad šiame sąraše pažymėta. Laiškus paštas laiko tam tikrą laiką, o paskui sunaikina.

902 Baltoskonos V
904 Branis Kolmka
905 Bruzas John
907 Cesokas John B
910 Durniat Wladyslaw
926 Losis Mike
942 Siesini Mikului
945 Stanka Valeria
948 Vaycehauskis Antan

Skelbimai Naujienose duoda naudą delto, kad pačios Naujienos yra naudingos.

Garsinkitės "N-nose"

Naujasis Essex

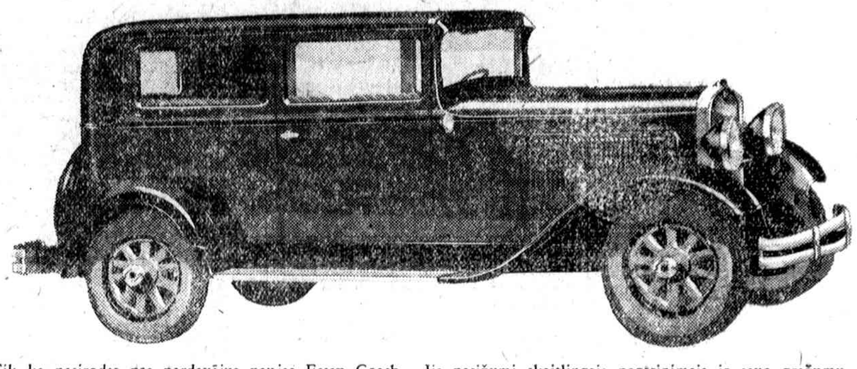

Tik ką pasirodęs pas pardavėjus naujas Essex Coach. Jis pasižymi skaitlingais pagerinimais ir savo gražumu, taipjau ir žemesne kaina.

ŠIANDIE... Du Nauji Karai Jau Pagaminti ...ŠIANDIE

The GREATER HUDSON EIGHT 2-PASS. COUPE [COACH $895] $875
OTHER BODY MODELS AS ATTRACTIVELY PRICED . SPECIAL EQUIPMENT EXTRA . ALL PRICES F. O. B. DETROIT

Nepaprastos vertybės .... Stebėtinos kainos

The NEW ESSEX SUPER SIX COACH OR 2-PASSENGER COUPE $595
OTHER BODY MODELS AS ATTRACTIVELY PRICED . SPECIAL EQUIPMENT EXTRA . ALL PRICES F. O. B. DETROIT

"Mes įžengiame į naują lauką su labai pagerintais karais už žemiausią kainą musų istorijoje"

ATDARA NEDĖLIOMIS IR VAKARAIS

Per WILLIAM J. McANEENY
Prezidentą, Hudson Motor Car Company

ATDARA NEDĖLIOMIS IR VAKARAIS

MES pagaminome šiuos modeliius kiekvienu žvilgsniu pasiekdami ir viršydami 1931 standardus veiksmo ir kokybės, ir mes niekad musų istorijoje nesame pasiulę tiek daug pagerinimų. Kokybė yra didesnė iki pačios mažiausios smulkmenos. Kiekviena veikimo fazė tapo labai pagerinta ir luksusas kokį mes įdėjome į šiuos karus yra daug didesnis negu kada pirmiau buvo. Motorai yra didesni ir turi didesnę jėgą. Yra įvesta veiksminga sistema aliejaus šaldymo. Pažymėtinas pagerinimas karburacijos padidina lengvumą veikimo ir ekonomiją. Bodies yra ilgesni ir platesni. Šie karai turi puikiausias, lengviausias važiavimo kokybes. Pirmą kartą tokis komfortas yra prieinamas už šias žemas kainas. Tiktai didelės gaminimo ekonomijos ir tas faktas, kad musų didelis išteklius duoda mums galimybės pilniausia pasinaudoti progomis pirkti reikmenis atpigintomis kainomis, leidžia mums pasiulyti publikai didžiausią visoj musų istorijoj kombinaciją kokybės ir žemų kainų.

Savininkų Manažmentas leidžia teikti nepaprastas vertybes

Savininkų manažementas leidžia Hudson-Essex teikti jums šias nepaprastas kokybes už tokią žemą kainą. Žmonės, kurie dabar veda kompanijos reikalus yra su šia kompanija nuo pat jos įsikurimo dvidešimt du metai atgal. Jos departamentų viršininkai ir vyriausi distributoriai yra jos kontroliuojantys savininkai. Jų nepriklausomybė yra paremta nepaprastai dideliais kapitalo ištekliais ir gerai įrengtomis dirbtuvėmis. Tas leidžia Hudson-Essex vadovauti dezaino ir inžinierystės kokybėje. Tai leidžia ekonomijas gamyboje ir pardavime, delei go galima teikti tiesiai publikai nepaprastas kokybes už stebėtinai žemas kainas.

Pamatykite abu naujus karus šiose vietose šiandie:
BUTLER MOTORS, Inc.

Salesroom
2251 S. Michigan Ave.

DISTRIBUTORS
Michigan 2000

Main Service Dept.
25th & Indiana Ave.

METROPOLITAN DEALERS
NORTH SIDE
Broadway Hudson Essex Co., 5657 N. Broadway
Buckingham Motors, Inc. 3948 N. Damen Ave.
Dampman-Schmitt Co. 1820 Ridge Ave., Evanston
Keystone Motor Sales Corp. 3143 Lawrence Ave.
Keystone Motor Sales Corp. 4950 N. Western Ave.
Schellenberger Motor Sales, 4101 Milwaukee Ave.
SOUTH SIDE
Ajax Auto Co. 7800 Stony Island Ave.
8635-39 Commercial Ave.

SOUTH SIDE—Cont.
Beverly Motors, Inc. 8933 S. Ashland Ave.
Burke Motor Sales, 3512 Archer Ave.
Calumet Motor Co. 10940 Michigan Ave.
Heyne Motor Sales, 5104 S. Ashland Ave.
Hill Auto Sales, Blue Island, Ill.
Midway Hudson-Essex Corp., 6014 Cottage Grove Ave.
Schooll Motor Sales, 7023 S. Halsted St.
WEST SIDE
Chicago Oakley Motor Sales, 2307-13 W. Chicago Ave.

WEST SIDE—Cont.
Crandall Motor Car Company, Oak Park, Illinois
Sullivan-Morgan Motor Sales, 4701 W. Washington Blvd.
Sullivan-Morgan Motor Sales, 6201 W. 22nd St.
SUBURBAN DEALERS
Barrington Hudson-Essex Co., Barrington, Ill.
A. D. Flentge Motor Co., Des Plaines, Ill.
Davis Garage and Sales, E. Chicago, Illinois
Crandall Motor Car Co. Elmhurst, Ill.

SUBURBAN DEALERS—Cont.
McIntyre Hudson Co., Inc., Gary, Indiana
Harold Cross and Co. Glen Ellyn, Ill.
Agnew Motor Company, Hammond, Indiana
Willitts Hudson-Essex Co., Highland Park, Illinois
Hinsdale Hudson Company, Hinsdale, Illinois
Leslie Storey Hobart, Indiana
Galvin Motor Sales, Indiana Harbor, Indiana

SUBURBAN DEALERS—Cont.
Lombard Auto Repair, Lombard, Illinois
Fricke Motor Sales, Park Ridge, Illinois
Round Lake Garage, Round Lake, Illinois
Shilling Motor Sales, South Holland, Ill.
Grigsby Hudson Co., Waukegan, Illinois
Willitts Hudson-Essex Co., Winnetka, Illinois
Fossland Service and Garage, Winthrop Harbor, Illinois

Tarp Chicagos Lietuvių

Apiplėšė Peoples Furniture krautuvę

Banditai suvarė ir uždarė į seifą tarnautojus ir išnešė visos dienos kasą

Pereito antradienio vakarą prieš pat krautuvės uždarant padaryta akiplėšiškas užpuolimas ant vienos didžiausiųjų lietuviškų krautuvių, People's Furniture Co., 2536-40 W. 63rd street.

Gauja banditų išpuolę su revolveriais rankose tuo momentu, kada iš svečių nieko nebuvo, sušukę kad "stick 'em up", pareikalavo visus tarnautojus sueiti į seifą ir brauningais kumščuodami visus suvarę uždarė.

Uždarę seifą patys pradėjo zuiti po krautuvės registerius ir iškratę visos dienos pajamas, išsinešdino. Uždarytuosius tarnautojus bepaliuosavo kada atėję nauji kostiumeriai radė krautuvę visai tuščią ir išgirdo seife beldžiant ir šaukiant pagalbos.

Fiziškai niekas nenukentėjo. Kiek pinigų išvogė, dar nėra tikros žinios, tik galima spėti, kad nemažą sumą, nes prieš Padėkavonės dieną biznis ypatingai gyvai ėjo.

Daromi visi žygiai plėšikams susekti. Plačiau bus vėliau.

Brideportietis Antanas Babkus nušautas

Babkus, 22 m. amžiaus, darbininkas, gyvenęs ant trečio aukšto užpakaliniame bute namo prie 724 West 31 st. mirtinai nušautas per klaidą.

Stephen Kanapa (lietuvis) bučeris, turįs bučernę to paties namo apatiniame flore, pasakojo policijai kaip jis Babkų nušovė: Vakare kažkas priėjęs prie jo gyvenamo buto durių ir pradėjęs belsti. Kanapa paklausęs "Who is it?", bet niekas neatsakęs ir beldimas nesiliovęs, Kanapa paleidęs šuvį per duris ir išgirdęs kažką nugriuvant. Atidaręs duris, radęs sužeistą žmogų, kurs dar bandęs atsikelti, tada Kanapa dar sykį šovęs į jį. Babkus krito negyvas, peršautas du kartu šale širdies.

Kanapa areštuotas tardymui. Babkaus kunas pašarvotas A. Masalskio koplyčioj. Laidotuvės bus pirmadieny.

Hayes Monument Company
2724 W. 111th St.

Skyrius priešais didžiuosius vartus Holy Sepulchre kapinių.
Tel. Beverly 0601
"Amžių Akmens" paminklai.
Augščiausia kokybė.
Žemos kainos.
Didžiausias paminklų pasirinkimas Chicagoje

METINIS MIRTIES MINĖJIMAS
A. † A.
JUSTINAS SIMONAITIS

Mirė Lapkričio 23 d., 1929, 27 metų amžiaus. Paėjo iš Smilgių parapijos. Panevėžio apskričio. Paliko du brolius — Aleksandrą ir Viktorą ir seserį Oną. Velionis ilsis Tautiškose Lietuvių Kapinėse.

Nuliudę Broliai ir Sesuo.

†
ATA

JUOZAPAS TARVAINIS

Persiskyrė su šiuo pasauliu lapkričio 26 dieną, 9:10 valandą vakare, 1930 m., sulaukęs apie 42 metų amžiaus, gimęs Lietuvoj Tauragės apskr., Gaurės parap., Drutaviškės kaime. Paliko dideliame nuliudime seserį Petronėlę ir švogerį Jurgį Norkus, du brolius — Antaną (Kewanee, Ill.) ir Pranciškų (Des Moines, Ia.) anukę Oną, du anukus — Pranciškų ir Kleofą Norkus, dvi švogerkas ir gimines Amerikoj. Lietuvoj seną motinėlę ir gimines. Kunas pašarvotas randasi 3957 S. Rockwell St.

Laidotuvės įvyks šeštadieny lapričio 29 dieną, 7:30 val. iš ryto iš namų į Nekalto Prasidėjimo Panelės Šv. parapijos bažnyčią, kurioje atsibus gedulingos pamaldos už vėlionio sielą, o iš ten bus nulydėtas į Šv. Kazimiero kapines.

Visi a. a. Juozapo Tarvainio giminės, draugai ir pažįstami esat nuoširdžiai kviečiami dalyvauti laidotuvėse ir suteikti jam paskutinį patarnavimą ir atsisveikinimą.

Nuliudę liekame.

Sesuo, Broliai, Švogeris, Švogerka, Anukai ir Giminės.

Laidotuvėse patarnauja graborius A. M. Pilipavičius. Tel. Boulevard 4139.

†
ATA

URŠULĖ ABARAVICZ
po tėvais Witkauskaitė

Persiskyrė su šiuo pasauliu lapkričio 25 dieną, 9:30 valandą vakare, 1930 m., sulaukus 27 m. amžiaus gimus Pagirėnų valsč., Dukstų parapijos, Virtkienų kaime. Išgyveno Amerikoj tik 7 metus. Paliko dideliame nuliudime vyrą Nikodimą, sunų Leonardą 6 m. amžiaus, brolį Pranciškų, švogerką Witkauskienę, o Lietuvoj motiną ir sseserį Veroniką ir švogerį Antaną Dudeną. Kunas pašarvotas randasi 4600 S. Fairfield Ave.

Laidotuvės įvyks subatoj, lapkričio 29 dieną, 8:00 val. ryte iš namų į Nekalto Prasidėjimo parapijos bažnyčią, kurioje atsibus gedulingos pamaldos už vėlionio sielą, o iš ten bus nulydėta į Šv. Kazimiero kapines.

Visi a. a. Uršulės Abaravicz giminės, draugai ir pažįstami esat nuoširdžiai kviečiami dalyvauti laidotuvėse ir suteikti jai paskutinį patarnavimą ir atsisveikinimą.

Nuliudę liekame,

Vyras, Sunus ir Giminės.

Laidotuvėse patarnauja graborius I. J. Zolp, Tel. Boulevard 5203.

PRANCIČKUS WOOLBECK

Persiskyrė su šiuo pasauliu lapkričio 25 dieną, 4:30 valandą po pietų, 1930 m., gimęs Telšių apskr., Tytavėnų valsč., Akmenės kaime. Paliko dideliame nuliudime du sunų — Robertą ir Leonardą, pusbrolį Antaną Butiną, dėdę Vaclovą Woolbeck, tetą Zofiją Pocevičienę, o Lietuvoj tėvus, brolius ir seseris. Kunas pašarvotas randasi 11803 South Emerald Ave.

Laidotuvės įvyks subatoj, lapkričio 29 dieną, 8:00 val ryte iš namų į Visų Šventų parapijos bažnyčią, kurioje atsibus gedulingos pamaldos už vėlionio sielą, o iš ten bus nulydėtas į Šv. Kazimiero kapines.

Visi a. a. Pranciškaus Woolbeck giminės, draugai ir pažįstami esat nuoširdžiai kviečiami dalyvauti laidotuvėse ir suteikti jam paskutinį patarnavimą ir atsisveikinimą.

Nuliudę liekame.

Sunus ir Giminės.

Laidotuvėse patarnauja graborius Radžius, Tel. Canal 6174.

ANTANAS BABKUS

Persiskyrė su šiuo pasauliu lapkričio 27 dieną, 1:30 valandą ryte, 1930 m., sulaukęs 22 metų amžiaus, gimęs Tolucą, Ill., gegužės 15, 1908 m. Paliko dideliame nuliudimė motiną Veroniką, tėvą Liudviką, dvi seseri — Eleną ir Oną, brolį Pranciškų, du pusbrolius — Joną ir Juozapą Babkus ir gimines. Kunas pašarvotas randasi Masalskio koplyčioj 3307 Auburn Ave.

Laidotuvės įvyks pirmadieny, gruodžio 1 dieną, 8 val. iš ryto iš koplyčios į Šv. Jurgio parapijos bažnyčią, kurioje atsibus gedulingos pamaldos už vėlionio sielą, o iš ten bus nulydėtas į Šv. Kazimiero kapines.

Visi a. a. Antano Babkaus giminės, draugai ir pažįstami esat nuoširdžiai kviečiami dalyvauti laidotuvėse ir suteikti jam paskutinį patarnavimą ir atsisveikinimą.

Nuliudę liekame.

Tėveliai, Seserys, Brolis, Pusbroliai ir Giminės.

Laidotuvėse patarnauja graborius A. Masalskis. Telefonas Boulevard 4139.

ANTANAS GRIGALIUNAS

Persiskyrė su šiuo pasauliu lapkričio 24 dieną, 6:30 valandą ryto, 1930 m., sulaukęs 38 metų amžiaus, gimęs Biržų apskr., Vabalninkų parap., Sidabeiškių kaime. Amerikoj išgyveno 20 metų. Paliko dideliame nuliudime moterį Ceciliją, po tėvais Blučiukaitę, dvi dukteris — Kazimierą ir Virginiją, keturius sunus — Antaną, Albertą, Stanislovą ir Edvardą, brolį Motiejų, seserį Uršulę Vaišnorienę ir gimines, o Lietuvoj 3 seseris — Oną, Kostanciją ir Emiliją ir brolį Augustiną. Kunas pašarvotas randasi 1907 S. Ruble St.

Laidotuvės įvyks pėtnyčioj, lapkričio 28 dieną, 8 val. ryte iš namų į Apveizdos Dievo parapijos bažnyčią, kurioje atsibus gedulingos pamaldos už vėlionio sielą, o iš ten bus nulydėtas į Šv. Kazimiero kapines.

Visi a. a. Antano Grigaliuno giminės, draugai ir pažįstami esat nuoširdžiai kviečiami dalyvauti laidotuvėse ir suteikti jam paskutinį patarnavimą ir atsisveikinimą.

Nuliudę liekame.

Moteris, Dukterys, Sunai, Broliai, Sesuo ir Giminės.

Laidotuvėse patarnauja graborius Eudeikis, Tel. Yards 1741.

ANTANAS KRUŠEVIČIUS

Persiskyrė su šiuo pasauliu lapkričio 24 dieną, 12:35 valandą po pietų, 1930 m., sulaukęs 29 metų amžiaus, gimęs Chicago, Ill. Paliko dideliame nuliudime motiną Marijoną, tėvą Leoną, 4 brolius — Leoną, Pranciškų, Albiną ir Mykolą, brolienę Prancišką, 3 dėdes — Mykolą ir Joną Meldažius, dėdienes Meldažienes, dėdę Motiejų Kruševičių ir dėdienę Kruševičienę, daug pusseserių ir daug pusbrolių, o Lietuvoj seną dieduką ir daug pusseserių ir pusbrolių ir gimines. Kunas pašarvotas randasi 2157 W. 22 Pl.

Laidotuvės įvyks subatoj, lapkričio 29 dieną, 8:30 val. ryte iš namų į Aušros Vartų parapijos bažnyčią, kurioje atsibus gedulingos pamaldos už vėlionio sielą, o iš ten bus nulydėtas į Šv. Kazimiero kapines.

Visi a. a. Antano Kruševičiaus giminės, draugai ir pažįstami esat nuoširdžiai kviečiami dalyvauti laidotuvėse ir suteikti jam paskutinį patarnavimą ir atsisveikinimą.

Nuliudę liekame.

Tėvai, Broliai, Brolienės, Dėdės, Dėdienės ir Giminės.

Laidotuvėse patarnauja graborius S. D. Lachavich, Telefonas Roosevelt 2515.

JURGIS ŠEPUTIS

Persiskyrė su šiuo pasauliu Lapkričio 26 dieną, 3:30 valandą po pietų, 1930 m., sulaukęs 36 m. amžiaus, gimęs, Tauragės apskr., Pagramančio parap., Ilijošiškių kaime. Amerikoj išgyveno 17 metų. Paliko dideliame nuliundime seserį Uršulę, švogerį Joną Žautis, du brolių — Joną ir Augustą. Švogerką Julijoną Šeputienę, 4 pussesres — Marijoną Ivinskienę, Oną Žemeckienę, Rozaliją Mikalauskienę ir Petronę Kučinskienę, pusbrolį Augustą Žemeckį ir gimines. Lietuvoj Motiną Marijoną, brolį Petrą, seserį Julijoną Teminskienę. Kunas pašarvotas randasi 5940 W. 63 Pl.

Laidotuvės įvyks pirmadieny, gruodžio 1 dieną, 8 val. val. ryto iš namų į Šv. Užgimimo Pan. Šv. parapijos bažnyčią, kurioje atsibus gedulingos pamaldos už vėlionio sielą, o iš ten bus nulydėtas į Šv. Kazimiero kapines.

Visi a. a. Jurgio Šepučio giminės, draugai ir pažįstami esat nuoširdžiai kviečiami dalyvauti laidotuvėse ir suteikti jam paskutinį patarnavimą ir atsisveikinimą.

Nuliudę liekame.

Sesuo, Švogeris, Broliai, Švogerka, Pusseserė, Pusbrolis ir Giminės.

Laidotuvėse patarnauja graborius Eudeikis, Tel. Yards 1741.

Daktaras WISSIG,
Kapitonas Specialistas iš
Pasauliniame kare Seno Krajaus

GYDO VISAS LIGAS VYRŲ IR MOTERŲ NEŽIURINT KAIP UŽSISENĖJUSIOS ir NEIŠGYDOMOS JOS YRA Speciališkai gydo ligas pilvo, plaučių, inkstų ir puslės, užnuodijimą kraujo, odos, ligas, žaizdas, reumatizmą, galvos skausmus, skausmus nugaroje, kosėjimą, gerklės skaudėjimą ir paslaptingas ligas. Jeigu kiti negalėjo jus išgydyti, ateikite čia ir persitikrinkite, ką jis jums gali padaryti. Praktikuoja per daugelį metų ir išgydė tukstančius ligonių. Patarimas dykai. OFISO VALANDOS: Kasdie nuo 10 ryte iki 1 val. ir nuo 5-8 vak. Nedėliomis nuo 10 ryt. iki 1 v.
4200 West 26 St., kampas Keeler Ave., Tel. Crawford 5573

Skelbimai Naujienose duoda naudą delto, kad pačios Naujienos yra naudingos.

Mes skelbiame, kad laike sunkaus laiko-bedarbės

Dr. J. Shinglman
4930 W. 13 St.
CICERO

(kuris praktikuoja Ciceroj apie 25 metus)

Suteiks bedarbiams dykai gydymą, o tiems kurie dirba tik dalį laiko, teiks gydymą už pusę kainos

Panedėliais ir Seredomis nuo 10-12 ir 2-4.

Graboriai

Telefonas Yards 1138

Stanley P. Mažeika
Graborius ir Balzamuotojas

Moderniška Koplyčia Dovanai
Turiu automobilius visokiems reikalams. Kaina prieinama

3319 Auburn Avenue
CHICAGO, ILL.

—o—

S. D. LACHAVICH
LIETUVIS GRABORIUS

Patarnauja laidotuvėse kuopigiausia. Reikale meldžiu atsišaukti, o mano darbu busite užganėdinti.

Tel. Roosevelt 2515 arba 2516
2314 W. 23rd Pl., Chicago
SKYRIUS:
1439 S. 49 Court, Cicero, Ill.
Tel. Cicero 5927

Phone Boulevard 4139
A. MASALSKIS

Musų patarnavimas laidotuvėse ir kokiame reikale visnomet esti sąžiningas ir nebrangus todel, kad neturime išlaidų užlaikymui skyrių.

3307 Auburn Ave.
CHICAGO, ILL.

BUTKUS
Undertaking Co.
P. B. Hadley Lic.
Koplyčia dykai
710 West 18th Street
Canal 3161

IGN. J. ZOLP
Pigiausias Lietuvis Graborius Chicagoj

1646 W. 46th St.
Telefonai
Boulevard 5203
Boulevard 8413
1327 So. 49th Ct.
Telefonas
Cicero 3724

J. Lulevičius
GRABORIUS IR BALSAMUOTOJAS

Patarnauju laidotuvėse visose miesto ir miestelių dalyse. Moderniška koplyčia veltui.
3103 S. Halsted St.
Chicago, Ill.
Tel. Victory 1115

J. F. RADZIUS
PIGIAUSIS LIETUVIS GRABORIUS CHICAGOJ

Laidotuvėse patarnauju geriau ir pigiau, negu kiti todel, kad priklausau prie grabų išdirbystės.
OFISAS:
668 W. 18th Street
Tel. Canal 6174
SKYRIUS:
3238 S. Halsted St.
Tel. Victory 4088

Simpatiškas— Mandagus — Geresnis ir pigesnis už kitų patarnavimas.

J. F. Eudeikis Komp.
PAGRABŲ VEDEJAI
Didysis Ofisas:
4605-07 S. Hermitage Ave.
Tel. Yards 1741 ir 1742
SKYRIUS
4447 So. Fairfield Avenue
Tel. Lafayette 0727
SKYRIUS
1410 So. 49th Ct., Cicero
Tel. Cicero 3794
SKYRIUS
3201 Auburn Ave. Tel. Blvd. 3201

Lietuvės Akušerės

Vidikas-Lulevičienė
AKUŠERKA
3103 S. Halsted St.
Telefonas
Victory 1115
Valandos:
nuo 8 iki 2 po pietų ir nuo 6 iki 9 val. vakare

MRS. ANELIA K. JARUSH
Physical Therapy & Midwife
Naujoj vietoj
6109 South Albany Avenue

Phone
Hemlock 9252

Patarnauja prie gimdymo, duodu massage, electric treatment ir magnetic blankets ir tt. Moterim ir merginom patarimai dovanai.

Akių Gydytojai

DR. VAITUSH, OPT.
LIETUVIS AKIŲ SPECIALISTAS

Palengvins akių įtempimą, kuris esti priežastimi galvos skaudėjimo, svaigimo, akių aptemimo, nervuotumo, skaudamą akių karštį, atitaiso kreivas akis, nulma kataraktą, atitaiso trumparegystę ir toliregystę. Prirengia teisingai akinius. Visuose atsitikimuose egzaminavimas daromas su elektra, parodančia mažiausias klaidas. Speciale atyda atkreipiama į mokyklos vaikus. Valandos nuo 10 iki 8 val. Nedėlioj nuo 10 iki 12 val. po pietų.

Kainos pigiau kaip kitur.
4712 South Ashland Ave.
Phone Boulevard 7589

Tel. Yards 1829
DR. G. SERNER
LIETUVIS AKIŲ SPECIALISTAS

Ofisas ir Akinių Dirbtuvė
756 West 35th St.
kampas Halsted St.
Valandos nuo 10—4, nuo 6 iki 8
Nedėliomis nuo 10 iki 12.

Jei abejoji apie savo akis, eik pas
Dr. A. R. BLUMENTHAL

OPTOMETRIST
Laikinai persikėlė už kampo ir dabar randasi 4660 Gross Ave.
Tel. Yards 4817

Lietuviai Gydytojai

DR. A. J. KARALIUS
Gydytojas ir Chirurgas
3147 So. Halsted Street
Tel. Calumet 3294
Nuo 9 iki 12 val. dienos ir nuo 6 iki 9 valandos vakare

A. L. Davidonis, M. D
1910 So. Michigan Avenue
Tel. Kenwood 5107
VALANDOS:
nuo 9 iki 11 valandai ryte:
nuo 6 iki 8 valandai vakare
apart šventadienio ir ketvirtadienio.

Phone Canal 6222
DR. S. BIEŽIS
GYDYTOJAS IR CHIRURGAS
2201 West 22nd Street
Val.: 1—3 ir 7—8; Ned. 10—12 ryto
Rezidencija 6640 So. Maplewood Ave.
Telefonas Republic 7868

Ofiso ir Rez. Tel. Boulevard 5913
DR. A. J. BERTASH
3464 South Halsted Street
Ofiso valandos nuo 1 iki 3 po pietų ir nuo 6 iki 8 val. vakare
Rez. 3201 South Wallace Street

Rez. 6600 South Artesian Avenue
Phone Prospect 6659
Ofiso Tel. Canal 0257
DR. P. Z. ZALATORIS
GYDYTOJAS IR CHIRURGAS
1821 South Halsted Street
CHICAGO, ILL.

Phone Boulevard 1401
DR. V. A. SIMKUS
GYDYTOJAS IR CHIRURGAS
3343 South Halsted St.
VALANDOS:
nuo 2 iki 4 P. M. nuo 7 iki 9 P. M.
Nedėlioj nuo 10 iki 12 A. M.

A. MONTVID, M. D.
1579 Milwaukee Avenue, Room 209
Kampas North Ave. ir Damen Ave.
Val.: 1 iki 3 po pietų, 6 iki 8 vak.
Tel. Brunswick 4983
Namų telefonas Brunswick 0597
Ultravioletinė šviesa ir diathermia

Residence Phone Ravenswood 1664
Dr. J. P. Ashmenckas
GYDYTOJAS IR CHIRURGAS
Ofisas:
2700 Devon Ave., Rogers Park 3320
Valandos:
10-12 A. M., 2-5 ir 7-9 P. M.
Nedėlioms sulig sutarties.

Lietuviai Gydytojai

Telefonas Boulevard 1939
DR. S. A. BRENZA
Ofiso valandos:
9 iki 12, 1 iki 3 d. ir 6:30 iki 9:30 v.
4608 South Ashland Ave.
Netoli 46th St. Chicago, Ill.

PRANEŠIMAS
DR. M. T. STRIKOL
LIETUVIS GYDYTOJAS IR CHIRURGAS
atidarė antrą ofisą (su Dr. Lapraičiu — virsuj Bielskio-Rakščio aptiekos) po nr 2423 *West Marquette Rd.* Valandos: nuo 2 iki 4 po piet. Telefonas Prospect 1930.
Senas ofisas toj pčioj vietoj: 4601 *So. Ashland Ave.* Valandos: nuo 6 iki 8 vakare. Tel. Boulevard 7820. Rez. 6641 So. Albany Ave. Tel. Prospect 1930. Nedėliomis tik pagal sutartį.

Ofiso Telefonas Virginia 0036
Res. Tel Van Buren 5858
DR. T. DUNDULIS
GYDYTOJAS IR CHIRURGAS
4142 Archer Avenue
Valandos 11 ryto iki 1 po pietų, 3 iki 4 ir 6 iki 8 vakaro. Nedėliom nuo 10 iki 12 dieną. Namų ofisas North Side
3413 Franklin Blvd.
Valandos 8:30 iki 9:30 vakaro

A. K. Rutkauskas, M. D.
4442 South Western Avenue
Tel. Lafayette 4146
VALANDOS:
nuo 9 iki 11 valandai ryto
nuo 6 iki 9 valandai vakaro

Phone Canal 2118
Valandos: 6—8 vakare
DR. A. L. YUSKA
GYDYTOJAS ir CHIRURGAS
1900 So. Halsted St.
Rezidencija:
4193 Archer Ave.
Valandos: 2—4 po piet
Phone Lafayette 0098

Dr. A. P. Kazlauskis
Dentistas
4712 South Ashland Ave.
Tel. Boulevard 7589
Ofiso valandos 9 ryto iki 8 vakaro.
Residence Phone Hemlock 7691

PRANEŠIMAS
Phone Boulevard 7042
DR. C. Z. VEZELIS
Dentistas
Persikėlė į naują vietą po numeriu
1545 W. 47th St.
Šalimai Depositors Banka
skersai gatvės nuo
Peoples Banka
arti Ashland Ave.

DR. J. J. KOWARSKAS
GYDYTOJAS IR CHIRURGAS
2403 W. 63rd St., Suite 3.
Prospect 1028
Rez. 2359 S. Leavitt St., Canal 2330
Ofiso valandos 2 iki 4, 7 iki 9
Nedėlioj pagal sutartį

Phone Boulevard 8483
DR. MARGERIS
Gydytojas ir Chirurgas
3421 South Halsted St.
Valandos: nuo 10 iki 2 po pietų.
nuo 6 iki 8 val. vakare
Sekmadieniais nuo 10 iki 12

Įvairus Gydytojai

Phone Armitage 2822
DR. W. F. KALISZ
1145 Milwaukee Avenue
Valandos: 12 iki 2 ir 6 iki 8 P. M.
Seredos vakare uždaryta
Nedėlioj pagal sutartį

DR. HERZMAN
— IŠ RUSIJOS —

Gerai lietuviams žinomas per 25 metus kaipo patyręs gydytojas, chirurgas ir akušeris.
Gydo staigias ir chroniškas ligas vyrų, moterų ir vaikų pagal naujausius metodus X-Ray ir kitokius elektros prietaisus.
Ofisas ir Laboratorija:
1825 W. 18th St., netoli Morgan St.
Valandos: nuo 10—12 pietų ir nuo 6 iki 7:30 val. vakare
Tel. Canal 3110
Rezidencijos telefonai
South Shore 2238 ar Randolph 6800

DR. CHARLES SEGAL
Praktikuoja 20 metai
OFISAS
4729 South Ashland Ave., 2 lubos
CHICAGO, ILL.
SPECIALISTAS DZIOVOS
Moteriškų, Vyriškų ir Vaikų ligų
OFISO VALANDOS:
Nuo 10 iki 12 val. ryte, nuo 2 iki 4 val. po pietų ir nuo 7 iki 8:30 val. vakaro. Nedėl. nuo 10 iki 12 v. dieną
Phone Midway 2880

Telefonas Yards 0994
Dr. MAURICE KAHN
4631 South Ashland Avenue
Ofiso valandos:
Nuo 10 iki 12 dieną, 2 iki 3 po piet. 7 iki 8 val. Nedėl. nuo 10 iki 12.
Rez. Telephone Plaza 3202

Rezidencija Tel. Midway 5512 ir Wilmette 195
Ralph C. Cupler, M.D.
CHIRURGAS
Oakley ir 24 St. Tel. Canal 1712-0241
Valandos: Panedėliais ir Ketvergais 3 iki 8 val. vak., Utarninkais ir Pėtnyčiomis 1 iki 4 v. v.

Įvairus Gydytojai

GYDO
Kraujo, odos, chroniškas slaptas ligas vyrų ir moterų, senas žaizdas, ligas rectal
Dr. J. W. Beaudette
Viršuj Ashland State Banko
1800 So. Ashland Avenue
VALANDOS:
Nuo 2 iki 4:30 ir nuo 7 iki 10
Nedėlioj nuo 2:30 iki 4:30 po piet
Telefonas Canal 0464

Ofiso Tel. Victory 6893
Rez. Tel. Drexel 9191
DR. A. A. ROTH
Rusas Gydytojas ir Chirurgas
Specialistas moteriškų, vyriškų, vaikų ir visų chroniškų ligų
Ofisas: 3102 *So. Halsted St., Chicago arti 31st Street*
Valandos: 1—3 po pietų, 7—8 vak.
Nedėliomis ir šventad. 10—12 dieną.

Advokatai

K. GUGIS
ADVOKATAS
MIESTO OFISAS
127 *N. Dearborn St., Room* 1115
Telefonas Central 4411
Valandos: nuo 9 ryto iki 4 po pietų
Gyvenimo vieta
3323 *South Halsted Street*
Tel. Boulevard 1310
Val.: nuo 6 iki 8 val. kiekvieną vakarą, išskyrus ketvergą.
Nedėlioj nuo 9 iki 12 ryto

—o—

A. A. OLIS
R. A. VASALLE
(VASILIAUSKAS)
ADVOKATAI
11 South La Salle Street,
Room 1701 Tel. Randolph 6331
Valandos nuo 9 ryto iki 5 val. vak.
3241 S. Halsted St. tel. Victory 0562
Valandos — 7 iki 9 vakare
Olis—Utar., Ketv. ir Subatos vak
Vasalle—Pan., Ser. ir Pėtnyčios v

Phone Franklin 2460
Leonas S. Mikelonis
Advokatas
10 South La Salle St.
Vakarais nuo 6 iki 9 val.
Phone Boulevard 3697
3315 South Halsted St.

J. P. WAITCHES
Lietuvis Advokatas
Iki 3 val. kortuose — nuo 3 iki 9
Subatomis nuo 9 iki 9
52 E. 107th St.
kampas Michigan Ave.
Tel. Pullman 5950—namų Pull. 6377
Miesto ofise pagal sutartį
127 N. Dearborn St.
Ketvergais ofisai uždaryti.

John Kuchinskas
Lietuvis Advokatas
2221 West 22nd St.
Arti Leavitt St.
Telefonas Canal 2552
Valandos 9 ryto iki 8 vakaro.
Seredoj ir Pėtnyčioj nuo 9 iki 6

A. A. SLAKIS
ADVOKATAS
Ofisas vidurmiestyje
Room 1502
CHICAGO TEMPLE BLDG.
77 West Washington Street
Cor. Washington and Clark Sts.
Ofiso Tel. Central 2978
Namų Tel. Hyde Park 3395

JOHN B. BORDEN
(John Bagdžiunas Borden)
LIETUVIS ADVOKATAS
105 W. Adams St., Room 2117
Telephone Randolph 6727
Vakarais 2151 W. 22nd St. nuo 6-9
Telephone Roosevelt 9090
Namie 8-9 ryte. Tel. Republic 9600

—o—

V. W. RUTKAUSKAS
ADVOKATAS
29 S. La Salle St. Room 730
Tel. Central 6390 Val. 9—4
Rezidencija 6158 S. Talman Av.
Tel. Prospect 3525

—o—

Paul M. Adomaitis
Advokatas
Ofisas vidurmiestyje
Room 2414
One North La Salle Bldg.
One North La Salle St.
(Cor. La Salle and Madison Sts.)
Ofiso Tel. State 2704; 4412

JOSEPH J. GRISH
Lietuvis Advokatas
4631 So. Ashland Ave.
Tel. Boulevard 2800
Rez. 6515 So. Rockwell St.
Tel. Republic 9723

Didžiojo Vilniaus Seimo Nutarimai

Vilniaus Seimo nutarimas

I. Seimo visumos nutarimai, priimti laike paskutinės sesijos Vilniaus Miesto salėje, gruodžio 5 d. (lapkr. 22 d.), 1905 m.

1. Dabartinis padėjimas Rusijoje ir Lietuvoje.

Pripažindami, jog dabartinė rusų vyriausybė yra didžiausias musų prispaudėjas, jog prieš tą vyriausybę pasikėlė visi rusų valstybės kraštai; jogei geresnio gyvenimo galėsime sulaukti tiktai apgalėję seną valdžią, — susirinkusieji čia lietuviai nutarė:

Šviestis, jungtis ir stoti į kovą drauge su sukilusiais visų Rusijos tautų žmonėmis.

II. Lietuvos autonomija

1. Kadangi Lietuvos gyventojų reikalai galima kaip reikiant aprupinti tiktai gavus kraštui autonomiją, — norima, kad visos tautos, kurios begyvena Lietuvoje, galėtų pilna laisve naudoties, — Lietuvių Susivažiavimas nusprendžia:

Reikalauti Lietuvos autonomijos su Seimu Vilniuje. Į tą Seimą rinks atstovus visi Lietuvos žmonės lygiu, tiesiu ir slaptu balsavimu.

Toji autonomiškoji Lietuva bus sudėta iš tos žemės, kur dabar gyvena lietuviai, Lietuvos branduolys, ir iš tų Lietuvos pakraščių, kurie del kokių nors priežasčių traukia prie to branduolio ir kurių gyventojai norės prie jo priklausyti.

2. Kadangi susirinkusieji Vilniuje Lietuvių Susivažiavime Suvalkų gubernijos lietuviai visi vienu balsu išrado reikalingu kovoti drauge su kitų gubernijų lietuviais už Lietuvos autonomiją, tad jie, suvalkiečiai, ir su jais visas Lietuvių Susivažiavimas nutarė, kad Suvalkų gubernijos lietuviai reikia priskirti prie visos autonomiškosios Lietuvos.

Santykiai su kitomis Rusijos šalimis turi buti paremti ant sandaros pamatų: visos šalys bus lygios, gyvės vienybėje, visos jos darys vieną galingą valstybę.

III. Kokiu budu iškovoti autonomiją

1) Jei norime įgyti autonomiją, turime pirmučiausia sugriauti dabartinę musų tautos prispaudėjų tvarką. Tam tikslui reikia, kad čia išvien eitų visi Lietuvos politiškieji buriai (visos partijos) ir atskirieji musų žmonės. Susivienijus savo krašte, reikia jungtis su visomis kitomis Rusijos tautomis, kurios padeda griauti tą tvarką. Tuo tarpu, kol kas bus, reikia nemokėti jokių mokesnių, uždaryti monopolius, neleisti vaikų į rusiškąsias pradedamąsias mokyklas, neiti Kauno, Vilniaus ir Gardino gub. (ten, kur gyvena lietuviai), į valsčiaus teismus ir visas kitas dabartinės valdžios įstaigas, neleisti savo brolių kareiviauti, prireikus streikuoti visiems darbo žmonėms miestuose ir sodžiuose.

IV. Valsčiai ir mokyklos

2) Visuose Lietuvos valsčiuose, visame jų reikalų vedime (susirašinėjime, susižinojimuose...) turi but vartojama prigimta žmonių kalba.

Kadangi dabartinė mokykla yra tik ištautinimo ir ištvirkimo įrankis, tad reikia visos tokios mokyklos paversti grynai tautiškomis, t. y. pasirupinti, kad mokslas jose butų išguldomas žmonių kalba; be to, mokytojus tokioms mokykloms turi rinktis patys to krašto žmonės."

Tų nutarimų buvo išspausdinta 10,000 lapelių skyrium, ir be to, "Vilniaus Žiniose" ir "L. Ukininke". Seimui pasibaigus tuos lapelius žmonės, bevažiuodami namo, jau pasiėmė su savim. Todėl Seimo nutarimai trumpiausiu laiku išsiplatino po visą Lietuvą.

Tie nutarimai yra vaisius susitarimo tarpe įvairių Seimo frakcijų, kurių tarpe gana geras skaičius buvo konservatyviškų, lukuriuojančių ir nedrįsusių stoti į atvirą kovą su caro pajėgomis, todel tie nutarimai yra labai migloti ir nepatiekė jokios programos, kaip iškovoti tuos pačius nutarimus.

Tą trukumą išsemiančiai užpildė dviejų didžiausių Seimo frakcijų, Liet. Socialdemokratų Partijos ir Valstiečių Sąjungos nutarimai, padaryti atskirai, kuriuos po viens kito ir paduodame.

Lietuvos Valstiečių Sąjungos nutarimai

Mus, Lietuvos valstiečius, dabartinė valdžia visaip spaudžia. Ji užkrovė ant musų nepakeliamus mokesnius. Didžiausią tų mokesnių dalį atsiima savo reikalams pati Rusijos vyriausybė, ir tik mažutėlė jų dalelė liekti Lietuvoje, bet ir ta pati ateivių valdininkų kišenėse.

Mes savo uždirbtais kruvinu prakaitu pinigais turime laikyti valdininkus-rusus, nors jiems visai nerupi musų gerovė. Jie negali juk ir nenori su mumis nė susikalbėti musiškai.

Rusijos valdžia neleidžia mums šviestis. Musų mokyklų mokytojai-rusai moko musų vaikus vien tik rusiškai. Musų vaikai, ėję keletą metų mokslą neišmoksta tose mokyklose nė rašyti kaip reikiant.

Musų tarpe yra daug žmonių, kurie turime maža žemės arba visai jos neturime. Rusų valdžia per lenkmetį užgrėbė daug musų žemės, dabar ji turi mums tą žemę sugrąžinti.

Musų teismai visi pačios valdžios įtaisyti; jie neteisingi, paperkami; juose viskas vedama nesuprantama, svetima mums kalba.

Musų tiesos mažesnės už kitų luomų (stonų) tiesas, nors visi jie maitinasi ta duona, kuri uždirbta beveik musų vienų prakaitu.

Visų musų vargų ir bėdų negalime čia nė išpasakoti...

Taip gyventi toliau mes nebegalime!

Mes, Lietuvos valstiečiai, tvirtai tikime, jog tik tuomet galėsime žmoniškai gyventi, kada mes patys valdysimės, kada musų krašto valdžią rinksime mes patys, kada visą musų kraštą, Lietuvą, valdys musų Seimas, kurs bus sušaukiamas Vilniuje.

Pasiuntinius arba musų atstovus į Vilniaus Seimą galės ir turės rinkti visi suaugę Lietuvos gyventojai; kiekvienas galės lygiai, tiesiai ir slaptai paduoti savo balsą už tą žmogų, kurį jis norės išrinkti atstovu. Jei savo atstovus į Vilniaus Seimą rinktumėm kitaip, ne visi, ne lygiai, ne tiesiai ir ne slapta, tad ir musų išrinktoji valdžia skaustų mus taip, kaip dabar mus skaudžia nerinktoji vyriausybė.

Ligi nesušaukus Vilniuje Seimo, savo reikalais rupinsimės mes patys ir valdysimės.

Savo buvį turime pagerinti mes patys, ir todėl nutariame:

1) Valdžiai mokesnių nemokėsime, nes iš surinktųjų iš musų tarpo pinigų ji laiko pulkus kareivių, visokius valdininkus, žadarus, šnipus, policistus, uredininkus, pristovus (antstolius), apskričių viršininkus (sprauninkus), gubernatorius ir kitus, kurie jodinėja musų sprandais ir visaip mus smaugia.

2) Tą valsčiaus vyriausybę, kuri eina prieš žmones, drauge su caro tarnais, mes numesime ir jų vietoje išrinksime tokius vyrus, kurie gins žmonių reikalus ir nepasiduos caro valdžiai.

3) Rusus-mokytojus nutariame išvaryti. Į jų vietą pavedame naujai išrinktam vaitui (tėvunui, staršinai) atkviesti mokytojus-lietuvius, kurie musų vaikus mokys lietuviškai; ligi vaitui neatkvietus naujų mokytojų, savo vaikus mokysime namieje.

4) Dabartinius valsčių teismus panaikinsime, į jų vietą įvesime "trečiųjų teismus". Bus taip: abi pusi, kuriedvi bylinėsis (provosis), išsirinks sau iš savo žmonių po vieną teisėją; abu išrinktuoju teisėju išsirinks dar trečią teisėją ir paskui tie visi trys teisėjai teis abi pusi, kuriedvi ieško teisybės ir bylinėjas.

5) Caro tarnams (visokiai vyresnybei) važioti krasos nelaikysime: vaitas ir kita valsčiaus vyresnybė turės važinėti savais samdytais arkliais.

6) Caro valdininkų neklausysime ir jokių reikalų su jais neturėsime. Varysime juos iš savo krašto; pakako jau jiems musų gardžios duonos valgyti ir mus smaugti; tegu važiuoja iš kur atvažiavę.

7) Savo brolių kareiviauti neleisime; jei kurį valdžios tarnai norėtų paimti, neduosime.

8) Dvarų neužpuldinėsime, valdžios ir ponų miškų nenaikinsime, bet užtaį neduosime jų tuo tarpu naikinti nė valdžiai, nė ponams.

9) Ukininkai iš trobelninkų už tuos žemės sklypelius, kuriuos valdo trobelninkai, mokesnių reikalauti dabar nebegali, nes patys ukininkai yra nutarę mokesnių nebemokėti.

10) Mes visi čia susirinkusieji, kad veikiau galėtų įvykti visa, kas čia nutarta, pasiryžome susijungti — įkurti "Lietuvos Valstiečių Sąjungą", nes žinome, jog tik išvien eidami visur galėsime visa pasiekti.

Stokime visi už vieną

Ir vienas už visus!

Prie Vilniaus Seimo 25 metų sukaktuvių

LIETUVIŲ SOCIALISTŲ PARTIJOS AMERIKOJE ATSIŠAUKIMAS

Lapkričio 24 d., 1905 metų buvo laikraščiuose atspausdintas L. S. P. A. atsišaukimas, kuriame išdėstyti įvykiai tų laikų Rusijoj ir Lietuvos liaudies pastangos išsivaduoti, ir sakoma:

"Prasidėjo tikra revoliucija. Milijonai Rusijos proletariato laiks nuo laiko guldys savo galvas už iškovojimą laisvės. Bet Rusijos proletariatas iškovos laisvę ne tiktai sau. Saldžius tos kovos vaisius ragaus netoli šimto visokių tautų, dabar sujungtų po despotiškos tiranijos jungu. Atgausime ir mes lietuviai, laisvą neprigulmingą Lietuvą. Sutaisysime savo demokratišką respubliką su prezidentu ir Seimu Vilniuje. Paskiaus palengva išplėtosime ir valdžią kooperatyvišką, valdžią laisvės, lygybės ir brolybės, valdžią žmonių...

"Taigi gana dabar lošti žodžiais ir frazėmis. Nelaikas simpatijų ant popieros. Laikas didžiausio įtempimo, energijos ir darbo. Laikas paremti revoliuciją aktyviškai...

"Visi, kurių širdyse dega meilė prie laisvės ir prijaučia Lietuvos vargdieniams, tegul iki gruodžio 25 d. pasistengia priduoti į redakcijas "Kovos", "Vienybės" vardus ypatų, kurios geidžia įdėti revoliucinin komitetan. Per Kalėdas bus padarytas tam tikras susivažiavimas, suskaitytos balsai ir pagarsintas laikraščiuose visuomenės išrinktasis komitetas.

"Tuom tarpu vientaučiai, revoliucijai aukas siųskite į redakcijas, kurios priims, ar siųskite tiesiai atstovui L. S. D. P. ant šio adreso: J. Lizdeika, 28 Gray St. Silvertown, London E., England. Pakvituotas bus "D. B." arba "Kovoje"...

"Šalin caro ir kapitalistų valdžia!

"Tegyvuoja revoliucija!

"Tejvyksta meilė, lygybė ir brolybė!

"Tejvyksta laisvės ir nepriklausomybė Lietuvos!

George Sleput (Sleputis?) nukrito nuo 16 aukšto

Langų plovėjas George Sleput (gal Šeputis?) nukrito nuo 16 floro St. Clair hotel, 162 E. Ohio st. ir užsimušė vietoj. Sleput gyveno 5940 West 63 st. Jį nametė smarkus vėjas, nesuspėjus užsisegti diržo.

Lietuvių Moterų Drgija Apšvieta rengia smagų šokių vakarą

Draugija jau gyvuoja 23 metai, tai ir jos jubiliejinis vakaras yra 23-čias. Tame vakare bus suteiktos dovanos narėms išbuvusioms dešimtį metų ir neėmusioms pašalpos.

Kun. M. X. Mockus kalbės temoj: "Kam Turime But Dėkingi?" Ir bus išaiškintas "Liepsnojantis Kardas". Verta girdėt, suprast ir žinot. Prakalba įvyks Mildos svet., 3142 So. Halsted St., penktadieny, lapkričio (Nov.) 28 d., 7:30 v. vakare. Įžanga veltui. Kviečia visus **Rengėjai.**

Skelbimai Naujienose duoda naudą delto, kad pačios Naujienos yra naudingos.

Taipgi bus priimamos naujos narės į virš minėtą draugiją. Nuo 16 metų iki 25 įstojimas veltui, nuo 25 iki 45 įstojimas vienas dol.

Kurios ponios ar panelės norit įstot į Apšvietos Dr-giją, malonėsite atsilankyti į vakarą, subatoje, lapkričio 29 dieną, Chicago Lietuvių Auditorijoje, 3133 So. Halsted St. Kurie norit smagiai laiką praleist, meldžiam atsilankyti koskaitlingiausia ir pasišokti prie p. J. Rakausko geros orkestros.

Kviečia **Komitetas.**

PRANEŠIMAI

LIETUVIŲ MOTERŲ DR-JOS APŠVIETA
23 metų
JUBILIEJINIS VAKARAS
SUBATOJE, LAPKRIČIO (NOV.) 29 d.
Chicagos Lietuvių Auditorijoj,
3133 S. Halsted St.
Muzika gera, pono J. Rakausko
Pradžia 7:30 val. vakare.
Įžanga 50c ypatai.

Dvidešimties Penkių Metų Jubiliejinis Koncertas, Lietuvių Auditorijj, 3133 So. Halsted St., Nedėloje, Lapkričio-Nov. 30 d., 1930. Pradžia 7 val. vakare. Tai bus didžiausias, iškilmingiausias ir puikiausias šio sezono koncertas. Koncerte dalyvauja šios artistinės jėgos:

Chicagos Lietuvių Pirmyn Choras, 65 dainininkai, Chicagos Lietuvių Symphonijos Orkestras, 40 muzikantų. Chicagos Lietuvių Vyrų Choras, 30 dainininkų, Chicagos Lietuvių Vyrų Kvartetas: F. Jakavičius, J. Balanda, D. Kezas ir A. Ažukas, Merginų Trio: O. Berkiutė, O. Skeveriutė ir V. Stradomskaitė, Duetas: O. Berkiutė ir O. Skeveriutė, p-lė Valerija Čepukiutė, smuikininkė, A. Salaveičikiutė-Steponavičienė, solistė, K. Steponavičius, Muzikos Direktorius. Po koncerto linksmųs šokiai griežiant šauniai orkestrai. Širdingai kviečiame visus Chicagos ir apielinkių miestelių lietuvius ir lietuvaites dalyvauti šiame jubiliejiniame koncerte.

Lietuvių Socialistų Sąjungos
Chicagos Centralinė Kuopa.

Šiuomi šaukiamas Amer. Lietuvių Daktarų Draugijos susirinkimas, kuris atsibus Universal State Bank Club'e — 814 W. 33rd St., penktadieny, lapkričio 28 d., š. m., 8:30 val. vakare.

Šį syk pasitikima skaitlingo nariais susirinkimo, nes randasi keletas svarbių klausimų išsprendimui.

Dras A. L. Graičunas, sekr.

Kun. M. X. Mockus, kalbės temoje "Kame Turime But Dėkingi"? Ir bus išaiškintas "Liepsnojantis Kardas". Verta girdėt, suprasti ir žinoti. Prakalbos įvyks Mildos svet., 3142 So. Halsted St. Penktadienyje, lapkričio (Nov.) 28 d., 7:30 val. vakare.

Kviečia visus *Rengėjai.*

Lietuvių Rubsiavių lokalas 269 rengia didelį balių, subatoj, November 29, 1930, Amalgameitų Unios svetainėj, 333 So. Ashland Ave. Pradžia 7 val. vak. Bus labai gera orkestra. Šis balius bus vienas iš geriausių kada buvo.

— *Komitetas.*

AUTOMOBILIŲ DRAIVERIŲ ATIDAI!
CHECKER TAXI CO.
pasiulo jums tikrą progą.
Pasinaudokite pelnais pasaulyje didžiausios ir sekmingiausios kooperatyvės kabų kompanijos. Uždirbkit daugiau negu tik menką pragyvenimo algą. Maža suma pinigų tereikalinga jusų pradžiai.
Musų Mr. Green mielai suteiks jums pilnas informacijas be jokių pareigų.
Checker Taxi Co.
1401 W. Jackson Blvd.
Monroe 3700

Mme E. Roman R.N.
Fizinė Theraupija
Mokslinis masažas. — Saulės, Elektros ir Medikuotos Maudynės. — Fizinės kulturos liesinantis mankštinimasis.
162 N. State St., Room 1513
Tel. Central 0729

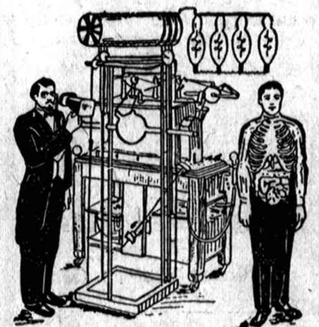

specialistas gydyme chroniškų ir sauju ligų. Jei kiti negalėjo jumis išgydyti, atsilankykit pas mane. Mano plinas išegzaminavimas atidengs jusų tikrą ligą ir tei-sė aps-tumtu jus gydyti sveikata jums sugrįžt. Eikit pas tikrą specialistą kuris neklaus jusų kur ir kas jums skauda, bet pats pasakys po galutino išegzaminavimo—kas jums yra

Dr. J. E. Zaremba
26 W. Jackson Blvd., netoli State St.
Kambarys 1016
Įmkit elevatorių
CHICAGO, ILLINOIS
Ofiso valandos: nuo 10 ryto iki 1 po pietų, nuo 6 iki 7:30 vakaro Nedėlioj nuo 10 ryto iki 1 po pietų

Skelbimai Naujienose duoda naudą delto. kad pačios Naujienos yra naudingos.

ATMINK SAVO NAUDAI,
kad vesdamas visus reikalus per
S. L. Fabian & Co.
809 West 35th St.,
CHICAGO
Tel. Boulevard 0611 arba 0774
Visad sutaupysi daug išlaidų
Perkam Mortgečius ir Bonus.
Skolinam pinigus ant Namų.
Parduodam ir išmainom visokį turtą.
Inšiurinam namus ir viską vertingą.
Padarom davernastis ir Pirkimo bei Pardavimo Notariališkus raštus.
Siunčiam Pinigus ir Laivakortes.
ATSAKANTIS PATARNAVIMAS MES GVARANTUOJAM SAVO ATLIKTĄ DARBĄ.

CLASSIFIED ADS.

Educational
Mokyklos

MOKYKIS BARBERYSTĖS AMATO.
Dienomis ar vakarais. Del informacijų šauk arba rašyk:
INTERNATIONAL BARBER COLLEGE,
672 West Madison Street.

Business Service
Biznio Patarnavimas

BRIDGEPORT PAINTNG CO.
Malevojam, Popieruojam ir Dekoruojam
3147 S. Halsted St.
Store 7261 Res. Hemlock 1292

PATENTAI, copyrights — išradimai visokios rūšies.
B. PELECHOWICZ,
2300 W. Chicago Ave. Brunswick 7187

SUTAUPINKIT ant anglių Boulevard 1035. Garsus Radium Mine Run $6.50 už toną su pristatymu vežimų lodais: Nutmeg Egg ir Lump $8 už toną su pristatymu vežimų lodais. GOVALIS

Boulevard 6520 Res. Yards 140
NORKUS & CO.
Perkraustom rakandus, pianus ir visokius biznius, taipgi iš miesto į miestą. Teisingas patarnavimas
1706 W 47th St
CHICAGO

10% PIGIAU UŽ VISA DARBĄ CONSUMERS
Stogų Darbas. Greitai taisome stogus visokios rūšies, bile kada ir bile kur. Dykai apskaitliavimas. Mes atliekame geriausi darbą mieste. Kedzie 8463

Financial
Finansai-Paskolos

SKOLINAM PINIGUS
Neimam komiso nuo $50 iki $300
J. NAMON & CO.
MORTGAGE BANKERS
Po valstijos priežiura
6755 So. Western Avenue
Tel. Grovehill 1038

PINIGAI
Mes skolinam nuo $50 iki $800
Neimam komiso
Nuošimtis mokamas ant neišmokėto sumos
Finance Corporation of Illinois
Po valstijos priežiura
3804 S. Kedzie Ave.

Miscellaneous for Sale
Įvairus Pardavimai

DIDELIS SUTAUPIMAS ANT MEGZTŲ VILNONIŲ SVETERIŲ
Storų ir plonų, del vyrų, vaikų, moterų ir merginų. Mes parduodame megztinius sveterius už nuo 75% iki 100% sutaupimą. Megztos vilnonės kojinės del vyrų ir moterų. Seni sveteriai sutaisomi.
THE BRIDGEPORT KNITTING SHOP
F. SELEMONAVIČIA, savininkas
504 W. 33rd St., arti Normal Ave.
Tel. Victory 3486
Atdara kasdie ir vakarais.

Furniture & Fixtures
Rakandai-Įtaisai

Storadžiaus ir Remodeliavimo Išpardavimas
Bėgyje 60 dienų
Turime išparduoti 50 krovinių augščiausios rūšies neatsilimtų iš storadžiaus rakandų. Didžiausios vertės kokios buvo pasiulytos istorijoj, susidedančios iš visokios rūšies rakandų.
10 ELEKTRIKINIŲ RADIO
susidedantys iš Sparton, Majestic ir Jackson Bell Radio ..... $45.00 ir auga
3 šmotų miegamojo kamb. setai $45.00 ir aug
3 šmotų Seklyčių setai ..... $25.00 ir auga
Day Beds ..... $5.00 ir auga
Cedar Chests ..... $10.00 ir auga.
Valgomojo kambario setai ..... $20.00 ir auga.
Įvairus Dreseriai ..... $5.00 ir auga.
Įvairus Vanities ..... $5.00 ir auga.
Įvairios Lovos ..... $3.00 ir auga.
Kaurai, visokio didumo ..... $1.00 ir auga
Grindų Lempos ..... $3.00 ir auga
Puoručių setai ..... $8.00 ir auga
Dinette setai ..... $15.00 ir auga
Gasiniai pečiai ..... $10.00 ir auga
Garbadžiaus degintojai ..... $10.00 ir auga.
Hot Blast Pečiai ..... $5.00 ir auga
Kietų anglių Šildomieji ..... $10.00 ir auga
Circular Šildomieji ..... $15.00 ir auga.
Upright Pianai ..... $15.00 ir auga.
Grojikliai Pianai ..... $25.00 ir auga.
TIKRI BARGENAI
Pirkite anksti. Pirmieji atėję gaus geriausi. Atdara utarninke, ketverge ir subatoj, vakarais iki 9 p. m.
Weber Bros. Storage Co.
Warehouse ir Salesroom
5920-22 South State Street

CLASSIFIED ADS.

Furniture & Fixtures
Rakandai-Įtaisai

TURIME PARDUOTI TUOJAUS ELEKTRIKINĮ RADIO
Gražus Freize Seklyčios Setas, tikro riešuto miegamojo ir valgomojo setai, 3 Wilton kaurai, lempos ir viskas kita mano gražiame 4 kambarių apartmente. Vartoti ne daugiau kaip 3 mėnesiai. Ateikite tuojaus adresu.
3040 W. 62nd Street

Situation Wanted
Darbo Ieško

SENYVAS žmogus ieško darbo ant farmos. E. Bobrick, Box 13, Lemont, Illinois.

Help Wanted—Male
Darbininkų reikia

REIKALINGI vyrai dirbti nuo štukų 2-3 dienas savaitėj, gali pasidaryti $6.00 į dieną. Klauskite Baum, 184 W. Washington St., Room 602.

Help Wanted—Female
Darbininkių Reikia

ADRESUOKIT KORTELES liuosu laiku, pelningas užsiėmimas; prisiųsk 2c. pašto ženklelį del smulkmenų. Hillock Co., Logansport, Ind.

Furnished Rooms

KAMBARIAI
Švarus kambariai su visais patogumais, geriausia transportacija; nakvynė 50c., savaitė $3.50, kichinetai 1, 2, 3 ruimai $6.00 saivaitėj ir augščiaus.
NEW WASHINGTON HOTEL
2318 Washington Blvd.

For Rent

4 KAMBARIŲ flatas ant rendos arti streekarių, geroje vietoje. 4543 So. Troy St. Tel. Virginia 2681.

Business Chances
Pardavimui Bizniai

NEPAPRASTA proga pirkti išdirbtą gerą Rest. & Road House, savininkas turi parduoti delei kito biznio. 2418 W. 95 St. Tel. Evergreen Park 7167.

—o—

PARDAVIMUI grosernė ir delicatessen, gera vieta, tinkamiausia vieta lietuviams žmonėms. 5601 So. Hermitage Ave., Tel. Hemlock 5978.

—o—

PARSIDUODA bučernė ir grosernė, renda pigi. Priežastis pardavimo partnerių nesutikimas, 821 W. 34 St. Tel. Boulevard 3379.

Farms For Sale
Ukiai Pardavimui

—KOMFORTAS — GEROVĖ — NEPRIKLAUSOMYBĖ DEL JUS—ANT VAKARINĖS DAKOTOS FARMOS. Eikite pirmyn. Užmirškite baimę del bedarbės. Bukit pats savo bosas. Pieninkystės, grudų ar maišyta farma ar gyvulių ukis vakarinėj daly North ar South Dakota, parinkta su pagelba didelio geležinkelio, teikia jums didelę progą, ne turtus susikrauti, bet įsigyti nepriklausomybę. Jus rasite daugiau pasitikėjimo, daugiau komforto ant farmos šiandie, negu kad budavo pirmiau. Farmų kainos žemos, sąlygos lengvos.

Milwaukee geležinkelis pagelbsti naujai apsigyvenusiems gauti geriausias žemės vertes už jų pinigus; apsaugo juos nuo neteisingų atpasakojimų apie klimatą, žemę, derlius. Musų Agrikulturinis Agentas, kuris žino tas žemes, mielai patars jums kokios rušies farmeriavimas labiausia tinka kiekvienai apielinkei — ir davinės patarimus po apsigyvenimo. Tiktai sekmingas farmeris yra naudingas Milwaukee geležinkeliui.

Tos derlingos žemės yra įvairios — nuo lygių iki kalvuotų, tinkamų farmeriavimui su traktoriais ar arkliais — iki kalnuotų, tinkamų ganykloms ir gyvulių auginimui. Kainos įvairuoja sulig apielinkės ir rušies žemės nuo $5 iki $25 už akrą neišdirbtos; nuo $15 iki $40 už akrą išdirbtos.

Ant žemių, kurias mes rekomenduojame, gerai auga ir gerai apsimoka kornai, kviečiai, linai, avižos, miežiai, alfalfa, alfalfa sėklos, saldieji dobilai, daržovės, mažieji vaisiai. Gyvulių auginimas, paukščiai, kiaulės ir pieninkystė yra labai pelningos. Geri keliai, geležinkelių marketai, mokyklos, bažnyčios, geri kaimynai.

Leiskite mums pagelbėti jums. Duokite klausimus, angliškai, jei galima. Rašykite dabar del nemokamos, paveikslinotos knygelės. Pasakykite mums kokios farmos jus norite, ar grudus, ar gyvulius jus norite auginti. Visi klausimai bus teisingai atsakyti. Jokių jums pareigų. Žemos kelionės kainos farmų ieškotojams. R. W. Reynolds, Commissioner, The Milwaukee Road, 942-Z Union Station, Chicago, Illinois.

Exchange—Mainai

VAŽIUOJU LIETUVON. Mainysiu savo namus Chicagoj į ukį arba namą mieste Lietuvoj. Julius Šlickis, 2019 W. 22 St., Tel. Canal 5529.

Real Estate For Sale
Namai-Žemė Pardavimui

Paul M. Smith & Co.
REAL ESTATE
LOANS & INSURANCE
Perkam, parduodam, mainom namus, lotus, farmas, biznius visokios rūšies. Nėra skirtumo apielinkės ir kur yra ar kas yra. Perkam notas, 2nd mortgage ir parupinam 1 ir 2nd mortgage lengvomis išlygomis. Teisingas ir greitas patarnavimas.
4425 So. Fairfield Ave.
Tel. Lafayette 0455

Pradedant nuo rytdienos
Cinema Art Guild
rodo
Rusijos Nesuprantamąjį
"RASPUTIN"
Šventąjį Nuodemininką
Fanatiškas hipnotizuojantis kunigas, kuris laimėjo carienės pasitikėjimą — bet žaidė su moterimis, vodka ir velniu. —
Keistesnė negu pasaka apie
Dr. Jekyll ir Mr. Hyde
Taipgi
Charlie Chaplin
Juokų Karalius veikale
"Sunnyside"
Chicago Ave.
į rytus nuo Michigan Blvd.
CINEMA
DAILĖS TEATRAS
TYLIŲJŲ ŠEŠĖLIŲ
1 p. m.—be pertraukos—11 p. m.
Sub., Ned. ir Vakarais 75c
Dienomis 50c