The First and Greatest Lithuanian Daily in America

NAUJIENOS
THE LITHUANIAN DAILY NEWS
PUBLISHED BY THE LITHUANIAN NEWS PUB. CO., INC.
1739 South Halsted Street, Chicago, Illinois
Phone Roosevelt 8500

Pirmas ir Didžiausias Lietuvių Dienraštis Amerikoje

NAUJIENOS
The Lithuanian Daily News

Entered as second-class matter March 7, 1914 at the Post Office at Chicago, Ill., under the Act of March 3, 1879

The First and Greatest Lithuanian Daily in America

NAUJIENOS
THE LITHUANIAN DAILY NEWS
PUBLISHED BY THE LITHUANIAN NEWS PUB. CO., INC.
1739 South Halsted Street, Chicago, Illinois
Phone Roosevelt 8500

Pirmas ir Didžiausias Lietuvių Dienraštis Amerikoje

VOL. XVII | Kaina 3c | Chicago, Ill. Pirmadienis, Gruodis-December 8 d., 1930 | No. 288

5 Sovietų Inžinieriai Pasmerkti Sušaudyti

Trys kiti teistųjų "konspiratorių" nuteisti kiekvienas 10 metų kalėjimo

MASKVA, gruod. 7. — Aštuonių sovietų inžinierių ir ekspertų, kurie buvo apkaltinti dėl konspiracijos prieš sovietų valdžią ir kurių teismas traukėsi arti dviejų savaičių, penki tapo šiandie pasmerkti mirties bausmei, o likusieji trys — dešimčiai metų kalėjimo su viso jų turto konfiskavimu.

Mirties bausmei pasmerkti yra prof. Leonidas Ramzinas, tariamas konspiratoriu vadas; Viktoras Laricevas, Nikalojus Čarnovskis, Ivanas Kalinnikovas ir Aleksandras Fiodotovas.

Kalėjimo bausmę gavo Vladimiras Očkinas, Sergiejus Kuprianovas ir Ksenofontas Sitninas — tas pats, kurio jaunas sunus reikalavo, kad jo tėvas butų mirtim nubaustas.

Reichstagas priėmė skaudų vokiečiams finansų įstatymą

Bendri fašistų-komunistų-nacionalistų puolimai vyriausybės buvo atmušti

BERLYNAS, gruod. 7.—Kancleriaus Brueningo vyriausybė vakar ketyris kartus atmušė jungtines fašistų, komunistų ir nacionalistų atakas parlamente ir išėjo nugalėtoja.

Pirmiausia, 38 balsų dauguma buvo atmestas fašistų komunistų ir nacionalistų pasiulymas panaikinti prezidento Hindenburgo dekretų paskelbtą vyriausybės finansų reformos programą. Po to, 36 balsais buvo atmesta nepasitikėjimo vyriausybei rezoliucija; 65 balsais buvo atmesta panaši nacionalistų rezoliucija ir, pagaliau, 72 balsais atmestas komunistų reikalavimas panaikinti finansinį dekretą, prezidento paskelbtą praeito birželio mėnesį.

Priėmus finansų reformos įstatymą, nuo šio laiko Vokietija ilgą laiką nebematys baltos duonos ir bandučių, bet valgys tik juodą duoną, kaip kad buvo karo metais.

Reichstago posėdis buvo labai audringas. Fašistai ir komunistai kėlė triukšmą ir skandalijo. Balsuojant, fašistai grumojo sumušti ukininkų bloko ir ekonominės partijos narius, jei jie nebalsuosią taip, kaip fašistai nori.

Bedarbės moterys vengia naudotis labdarybe

Vienas New Yorko turtingas, bet geros širdies žmogus, pasak N. Y. Times, prieš keletą dienų įsteigė nemokamą valgyklą išimtinai moterims ir merginoms bedarbėms. Vyrai, bedarbiai ar ne bedarbiai, neįleidžiami, dagi jei jie ir už pinigus norėtų gauti pavalgyti.

Valgykla, pavardyta "The Good Samaritan", yra 44 E. 29th St. Ji įtaisyta kafeterijos pavidalu. Bedarbės nemokamą valgį gauna pagal tam tikrus tikietus, kurie yra labdarybės agenturų dalinami.

Bet, pasak N. Y. Times, tos nemokamos valgyklos kelių dienų prityrimas parodė, kad dauguma moterų yra išdidesnės nelaimingoj padėty, ne kaip vyrai. Kad jos ateitų, reikėjo langus uždengti kortinomis, kad vidus nebutų matyt iš lauko pusės.

Atsitinką taip, kad kai kurios moterys ar merginos, turėdamos tikietus, atvyksta ties valgykla ir, sustojusios, abejoja: eiti vidun, ar ne. Dažnai netenka drąsos ir, nors alkanos, eina sau. Pirmą kartą savo gyvenime joms tenka priimti labdarybė — išmalda, ir to joms — perdaug: jaučiasi be galo pažemintos. Kurios betgi ryžtasi įeiti, įėjusios jau pasijunta geriau. Valgykloj nedideli, balti "moteriški" staliukai, o ant jų dagi gėlių pastatyta. Šilta ir jauku, ko vargšės visai nesitikėjo rasti.

Bet daug yra tokių, kurios tiesiai badauja, bet labdarybės įstaigų vengia.

300 žmonių prigėrė laivui paskendus

HANKOVAS, Kinai, gruod. 7. — Kelionėje tarp Hankovo ir Čangšos vakar per audrą paskendo Jangtse upėj garlaivis Sientavo. Kaip praneša, 300 keleivių ir įgulos žmonių prigėrė Išgelbėti buvo tik penki žmonės. Manome nelaimę atsitikus delto, kad laivas buvo perdaug apsunkintas.

Barthou pakviestas sudaryt Francijos kabinetą

PARYŽIUS, gruod. 7.—Prezidento Doumergue pakviestas, naują Francijos vyriausybę apsiėmė sudaryti senatorius Louis Barthou, radikalas socialistas (liberalas), kuris jau pirmiau yra buvęs premjeru.

Rado XIV amž. pinigų

KRUONIS. — Š. m. spalių mėn. pradžioj Kruonio valsč. Šoliškio k. ukininkas A. Zabarauskas ardamas savo lauką rado apie 50 didelių sidabrinių 17 amž. Ispanijos pinigų. Pinigai palaidi išsivertė į žemės paviršių. Dalį tų pinigų radėjas perleido Kauno Miesto Muziejui.

ORAS

Chicagai ir apielinkei federalis oro biuras šiai dienai pranašauja:

Bendrai gražu; nedidelė temperaturos atmaina.

Vakar temperaturos buvo vidutiniškai 38° F.

Šiandie saulė teka 7:03, leidžiasi 4:19. Mėnuo teka 6:37 vakaro.

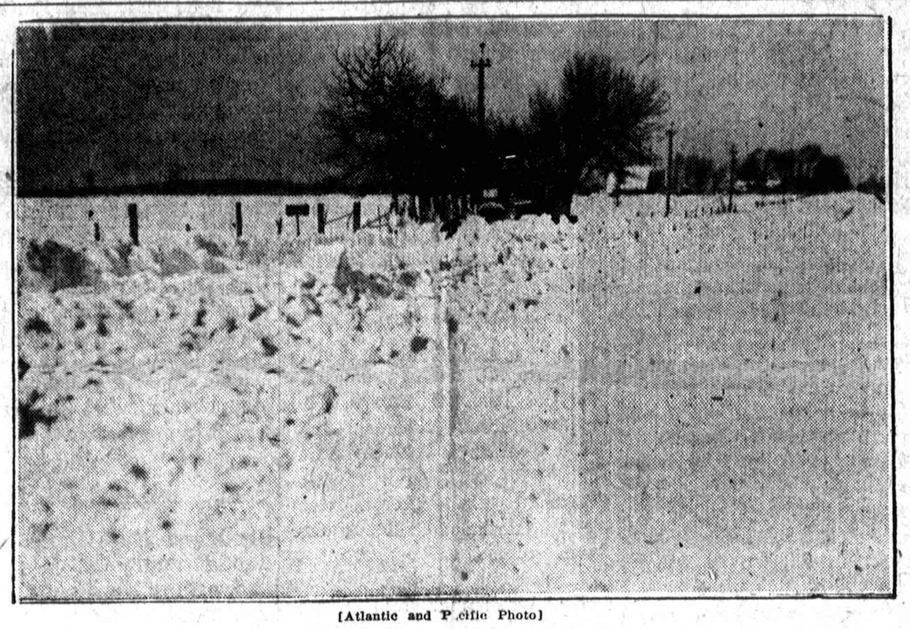

[Atlantic and Pacific Photo]

Žiema. — Scena vieškely No 43, arti Wanatah, Indiana. Sniego valomi plugai valo kelią po pastorosios stiprios pugos

Proponuoja Anglijai "diktatura" pramonės kriziui išspręsti

Aštuoniolika jaunų ir nekantrių Darbo partijos narių sako, kad parlamentas esąs bejėgis

LONDONAS, gruod. 7.—Aštuoniolika jaunesnių Darbo partijos narių, jų priešaky žinomas Sir Oswald Mosley, jo žmona Cynthia, Oliver Baldwin (konservatorių vado Stanley Balwino, buvusio premjero, sunus, perėjęs į Darbo partiją) ir kairiasparnis angliakasių vadas A. J. Cook, paskelbė manifestą, reikalaudami, kad britų pramonės kriziui išspręsti butų įsteigta ypatinga penkių narių diktatura.

Manifesto autoriai sako, kad parlamentas nepajėgiąs nugalėti dabartinę situaciją, todel turįs but sudarytas "emergency" kabinetas iš ne daugiau kaip penkių ministerių be portfelių, kuriam butų duota tam tikram laikui prasčiausią galia, ir kurio darbus tik bendrai kontroliuotų parlamentas.

Jaunas — jis dar tik 34 metų amžiaus — Mosley yra žinomas kaip nekantrus žmogus ir jis, kaip ir kiti manifestą pasirašiusieji, veikiausia bus už tai Darbo partijos nubausti.

Paskendo laivas su visais įgulos žmonėmis

NEW LONDON, Conn., gr. 7. — Praneša, kad juroj ties Watch Hill, R. I., praeitą naktį paskendo anglies gabenamas škuneris Storm Petrel. Škunerio įgulos žmonių buvo keturi vyrai ir dvi moterys, visi negrai. Jie visi žuvo.

Plėšikas nukovė bankininką, pagrobė $1,000

PITTSBURGH, Pa., gruod. 7 — Vienas ginkluotas plėšikas vakar puolė Veronoj, Pittsburgo priemiesty, Allegheny Valley Trust kompanijos banką, nušovė banko kasierių ir pabėgo su $1,000.

Stato lentpiuvę

Prie Zarasų miesto statoma lentpiuvė, kur numatomas įvairus lentų apdirbimas. Žmonėms tai suteiks didelio patogumo. nes galima bus gauti apdirbtų lentų.

Nesijuokit — "muvius" pradės rodyt su malda

MATTOON, Ill., gruod. 7.— Miesto taryba nutarė leisti vėl rodyti krutamus paveikslus teatruose sekmadieniais, bet ta sąlyga, kad kiekvienas "seansas" butų pradėtas su malda.

Krutamų paveikslų rodymas sekmadieniais čia buvo užgintas prieš dvejus metus, kai burmistru buvo išrinktas "pryčeris" Rev. S. A. Hughart.

Amerikos fabrikai neteks bolševikų užsakymų

MASKVA, gruod. 7. — Sovietų vyriausybė ketina nebeduoti Jungtinėms Valstybėms užsakymų įvairioms mašinoms delto, kad Amerikos konsulas Berlyne, tariamai instrukcijomis iš Washingtono, atsisakė duoti vizą Dibbettui, vyriausiam Nižninovgorodo automobilių įmonės inžinieriui.

Užsakymai, siekiantys milijonus dolerių, busią perkelti į Angliją ir Vokietiją.

Valstybės nenori skelbti savo jėgų kolonijose

GENEVA, Šveicarija, gruod. 7. — Debatuose del nusiginklavimo paruošiamos komisijos raporto Francija, o kartu su ja Anglija ir Japonija, smarkiai pasipriešino Italijos pasiulymui, kad valstybės praneštų pilnai apie savo karo jėgas užsieniuose.

Nors Tautų Sąjungos konvencija, kurią visos keturios valstybės pasirašė, reikalauja, kad konvencijos nariai paduotų smulkmeningų žinių apie savo armijas ir laivynus, tačiau savo jėgas užjuriuose tos valstybės nori laikyt slapty.

10 jurininkų išgelbėti

CHARLESTON, S. C., gruod. 7. — Atlanto vandenyne vakar buvo išgelbėti 10 jurininkų, sudužusio žvejų laivo U-11 įgulos žmonių. Per keturias dienas jie buvo valtelėj vilnių blaškomi, iki pagaliau buvo pakraščių sargybos laivo pastebėti ir išgriebti.

LISABONAS, Portugalija, gr. 7. — Policija, darydama daugiau kratų, surado dar 74 bombas. Prieš tai įvairiose sostinės dalyse buvo suimta apie 100 bombų.

Gen. Kaišek pradeda opensivą prieš kinų komunistų bandas

Provincijų karo vadams įsako per šešias savaites išvyti raudonuosius iš jų pagrobtų miestų

ŠANCHAJUS, Kinai, gruod. 7. — Gen. Čiang Kaišek, centralinės kinų valdžios galva, išvyko į Kiangsi provinciją, kur jis pats vadovaus kampanijai prieš komunistus ir banditus, siaučiančius provincijose į pietus nuo Jangtse upės.

Prieš išvykdamas, gen. Kaišek išleido kariuomenių vadams Hunano, Hupeh ir Kiangsi provincijose įsakymą, kad visi miestai, kuriuos laiko užėmę komunistai, butų per šešias savaites iš jų atimti.

Sovietų diplomatas misteringu budu mirė Romoje

ROMA, gruod. 7. — Kažkokia paslaptis dengia Eugenijaus Levino, pirmo sovietų ambasados sekretoriaus ir charge d'affaires, mirtį. Leviną rado praeitą penktadienį negyvą jo ofise. Šale buvo pamestas revolveris. Oficiali sovietų žinių agentura Tass paskelbė, kad Levinas pats nusižudęs del nesutikimų šeimoj.

Iš ištikimų šaltinių yra žinoma, kad per paskutinį mėnesį Levinas buvo be galo susinervinęs. Taip pat yra žinoma, kad jis bijojo atšaukimo į Maskvą.

3 berniukai prigėrė ledui įlužus

FINDLAY, Ohio, gruod. 7. — Riverside Parke vakar sename vandens rezervuare prigėrė trys berniukai, visi 16-17 metų amžiaus. Jie bandė čiužinėti, bet ledas buvo netvirtas — įlužo.

Rykovas, sovietų prezidentas, grįžo į Maskvą

MASKVA, gruod. 7. —Aleksiejus Rykovas šiandie grįžo iš atostogų ir ėmė vėl eiti savo pareigas kaip sovietų sąjungos liaudies komisarų tarybos prezidentas.

Tai parodo, kad pranešimai užsienių spaudoj, busią Rykovas praradęs Stalino pasitikėjimą ir tapęs ištremtas į Kaukazą, buvo neteisingi.

Pabėgusių pamišėlių kriminalistų 4 suimti

NEW YORKAS, gruod. 7.— Šešių pamišėlių kriminalistų, kurie praeito ketvirtadienio naktį pabėgo iš valstijos pamišėlių namų Mattewane, keturi buvo šį rytą suimti Brooklyne. Kitų dviejų dar ieškoma.

64 asmens mirė per tirštą ruką Belgijoj

300 kitų guli ligoninėse—Neigia įtarimus, kad tai buvę vokiečių dujos

LIEGE, Belgija, gruod. 7.— Tiršta, šalta ir mirtinga migla, kuri per keturias dienas laikė užgulus pietinę Belgiją, pagaliau vakar pranyko ir kraštą vėl nušvietė saulės spinduliai.

Oficialiomis žiniomis, per tą misteringą miglą Engis apielinkėj, netoli nuo Liege'o, 64 asmenys mirė, o daugiau kaip 300 kitų guli ligoninėse su rimtai pažeistais kvėpavimo organais.

Gydytojai ir mokslininkai, padarę oro tyrinėjimą paliestoje srity, taipjau padarę mirusiųjų kunų skrodimą, mano, kad mirimų priežastis buvus nepaprastai šalta tiršta migla, kuria kvėpuodami silpnų plaučių žmonės negalėję atlaikyti.

Gydytojai nugina kilusius įtarimus, mirčių priežastis galėjusios buti nuodingos dujos, vokiečių okupacijos metais kur paslėptos žemėse ir dabar prasimušusios laukan.

220 asmenų sužeisti per neramumus Indijoje

LONDONAS, gruod. 7. — Iš Bombėjaus praneša, kad vakar ten įvykę didelių indų nacionalistų neramumų. Susikirtimuose su policija buvę daugiau kaip 220 indų demonstrantų sužeista, kurių 123 buvę nugabenti į ligonines. Keletas nacionalistų vadų suimti.

Daiktai prieš 3000 metų

VARNIAI. — Neseniai vedant melioraciją netoli Varnių prie Birzulio ežero rasta bronzos gadynės sodyba. Sodyboje rasta gražus bronzinis kirvukas (toks pirmas Lietuvoj) ir kauliniai įrankiai tinklams megzti, siuti. Netoli sodybos rasta žmogaus kaukuolė. Sodyboj aiškiai žymu baslių ir šiaip medžių pėdsakai. Apie tą radinį pranešė prof. Volteriui radėjas kulturt. P. Shlemis ir daiktus dovanojo Kauno Miesto Muziejui.

Sovietams vėl yra vargo su vaikais

100,000 vaikų bastosi, tėvų pamestų delto, kad negal duoti jiems duonos

RYGA, gruod. 7. — Maskvos "Izviestijų" pranešimu, sovietų sąjungoj šiandie yra daugiau kaip 100 tukstančių vaikų, kuriuos tėvai pametė, negalėdami jų išmaitinti.

Buriai vaikų, amžiaus nuo 8 iki 14 metų, palikę kaimus bastosi į miestus, tikėdamies ten rasti kur prisiglausti per žiemą. Vaikų namai yra perpildyti ir policija kasdien areštuoja mažus alkanus pabastas už vagystes.

Pasak "Izviestijų", susisiekimo komisarijatas atkartotinai reikalavęs instrukcijų, kur dėti vaikus, suimtus traukiniuose keliaujančius be bilietų.

Benamiams vaikams jau yra įsteigta koncentracijos stovyklų, bet, kaip sako, daugybė vaikų miršta jose nuo ligų ir del stokos maisto.

Sako, Leningrade čeka sušaudžius 17 šventikų

RYGA, gruod. 7. — Latvių spaudos žiniomis, Leningrade tapę sovietų žvalgybos slapta sušaudyti septyniolika šventikų (stačiatikių kunigų). Ilgą laiką jie buvę laikomi kalėjime del to, kad atsisakę mesti kunigystę.

Prašo daryti galą peštynėms tarp komunistų ir policijos

NEW YORKAS, gruod. 7.— Del nuolatinių komunistų ir policijos batalijų Zelgreeno kafeterijos apielinkėj, W. 34toj gatvėj, tos apielinkės krautuvininkai ir kiti verslo žmonės kreipėsi į mėrą Walkerį, prašydami, kad netvarkai butų padarytas galas, nes del nuolatinių riaušių jų biznis labai nukenčia.

Komunistai jau kelinta savaitė pikietuoja Zelgreeno kafeteriją, kurios visi darbininkai ir tarnautojai yra unijistai, priklausą Amerikos Darbo Federacijai, o delto nieko bendra su komunistais nenori turėti.

Bedarbis nusižudė

MILWAUKEE, Wis., gruod. 7. — Negalėdamas niekur gauti darbo ir vargo kankinamas nusišovė čia Joseph Puza, 26 metų amžiaus vyras.

Kalėdos
Jau netoli.
O jus norėsite palinksminti savuosius
Lietuvoj
Patogiausia bus pasiųsti jiems pinigų telegramą per NAUJIENAS.
Atdara kasdie nuo 8 ryto iki 8 vakaro.
NAUJIENOS
1739 So. Halsted St., Chicago, Ill.

Medicinos Erškėčių Takas

Rašo Dr. A. J. Karalius

Įvadėlis.—Medicina, kaip ir visi kiti mokslai, turėjo savo kankinių, savo kovotojų, kuriuos prietaringi žmonės visokiais budais niekindavo ir dar tebeniekina; kankindavo ir dar tebekankina. Visas žmonijos progresas tereiškia tiktai vieną žiaurią kovą prietarų su teisybe, tamsos su šviesa. Fizika turi savo Galilejus, Brunus. Medicina savo Simpsonus: Dr. Agnė Simpson 1501 m. sudeginta ant laužo už tai, kad jinai vienai anglų moterei davė vaistų, kurie stabdo gimdymo skausmus...

Man šitame rašinėly rupėjo tiktai faktai surinkti. Jei krikščionybė tukstančius metų slopino ir dalinai dar tebeslopina medicinos progresą, tai istorinis faktas, kurį galite rasti Romos katalikų bažnyčios istorijose, parašytose gerų ir patikimų dvasiškių: rasite, jei ieškosite, bažnyčios šventųjų tėvų pareiškimuose ir aplamai biografijose šventųjų. Visi paduoti faktai paimti iš A. W. White'o raštų. O šis rašytojas kaip tik ir naudojosi originalais, ir jisai nėra jokis ateistas. Jisai turėjo puikių progų atatinkamuose archyvuose pasiknisti.

Iš kur pareina ligos

Šitą klausimą laukiniai lengvai išrišdavo: ligas pagamina negeros dvasios arba demonai. O ligas gydo dievai. Egipte medeciną praktikavo Oziris ir Izis, Asirijoj Gibil, Grekijoj Eskulapas, Judejoj Jahova; kitur šimtai kitokių dievų ir dievukų. Aiškus dalykas, kad visi dievai turėjo savo tarnų kunigų, kurie žmonėse įsistiprinę tuojaus ir pradėjo gydytojo pareigas eiti.

Egipte ir Grekijoj jau žiloj senovėj pradėta ieškoti kitokių priežasčių. Apie penkis šimtus metų prieš musų erą Grekijoj žydėjo filosofija ir kiti mokslai gavo savo pradžią. Toje gadynėje gyveno ir veikė vienas didžiausių žmonių visoj istorijoj Hipokratas, kuris, atmetęs senąsias tradicijas, pradėjo kurti medicinos mokslą. Hipokrato mokslas pasiliko brangiausias žilosios senovės palikinys. Paskui jo mokslas perėjo į garsiąją Aleksandrijos mokyklą, kur Herofilas ir Erazistratas medicinos mokslą dar toliau išvystė. Jie pradėjo piaustyti lavonus ir kurti anatomijos mokslą, be kurio medicinos mokslas stačiai neįmanomas. Jų sąprotavimai buvo gana sveiki ir logiški.

Krikščionybės įtaka

Iš vienos pusės krikščionybės įtaka buvo labai gera ir kilni: krikščionybės išplatino gailestingumo ir pasišventimo idėją. Visuose kraštuose krikščionys pristeigė ligoninių ir suorganizavo gailestingųjų seserų armiją ligoniams prižiurėti.

Iš kitos pusės krikščionybė, švelniausia pasakius, medicinos progreso kelią erškėčiais nuklojo. Kartu su Kristaus mokslo pletote bažnyčios tėvai pradėjo kurti teologiją, kuriai teorijų sėmė tai iš stabmeldžių religijų, tai iš hebrų šventraščio. Ir teologija pakirto sparnus medicinai. Mat, teologai pradėjo skelbti, kad liga tai Dievo bausmė arba velnio užmačia, ir ligų gydymas vėl tapo atiduotas Dievo tarnams. Teologai pririnko įvairių įvairiausių pasakojimų apie šventųjų nuveiktus darbus. Atsirado milionai stebuklų. Visuose kraštuose tapo įvesta savo rūšies prohibicija: daktarus bausdavo už gydymą vaistais, kai musų laikuose kad Amerikoje baudžiama už pardavinėjimą degtinės.

Nėra abejonės, kad dauguma teologų ir bažnyčios tėvų buvo geri žmonės ir su tikrai gerais norais, bet mes vis tiek turime skaitytis su istorijos faktais, pavienių asmenų neužkabinėdami.

Kaip atsirado stebuklingi gydymai

Žmonės visuose amžiuose garbino ir dievino savo vadus arba šiaip pasižymėjusius žmonees ir jiems priskirdavo viršgamtiškų gabumų ir sugebėjimų stebuklus daryti. Žingeidu patirti kokiu budu stebuklai išsivysto. Paimkime vieną asmenį, kurio biografija smulkmeniškai jo paties parašyta. Tai visiems krikščionims žinomas šventas Franciškus Ksaveras.

Ksaveras buvo ispanų didžiunas, gabus žmogus, talentingas. Jisai labai greitai įsigavo į profesorius Paryžiuje, bet sutikęs garsųjį Loyolą metė profesoriaus karjėrą ir tapo misionieriumi. Ksaveras iškeliavo į rytus stabmeldžiams Kristaus mokslą skelbti. Jisai darbavosi Indijoj ir Japonijoj. Mirė San Chan saloje kaipo kankinys už Kristaus mokslą. Jisai paliko daugybę laiškų, kuriuose detalini aprašo savo darbuotę, bet apie stebuklus niekur nieko nekalba, net neužsimena. Gyvenusieji jo laikuose rašytojai apie Ksavero stebuklus irgi nieko nekalba. Ksaveras skundžiasi, kad jam sunku susikalbėti, kad tie stabmeldžiai nenori Kristaus mokslo, bet kai Ksaveras padaryta šventuoju, tai biografai jau jam visokių stebuklų priskiria: sako jisai kalbėjęs visomis kalbomis, stebuklingai ligas gydydavęs, net iš numirusių prikeldavęs...

Pirmą žymiausią Ksavero biografiją parašė jezuitas Emanuelis Acosta, žymus misionierius ir rašytojas, kuris darbavosi tuose pačiuose kraštuose. Reiškia jisai Ksavero darbuotę gerai žinojo. Acosta labai gerai kalba apie Ksavero darbus, bet apie stebuklus nė žodžio... Acosta apgailestauja, kad misionieriai negali stebuklų daryti ir delto jiems nesiseka. Ir šiuo klausimu jisai daug kalba. Jo išvada šitokia: apaštalų laikuose nemokšos mokindavo mokytus, o jo laikuose mokyti misionieriai mokina nemokšas, tai jiems, esą, stebuklų ir nereikia... Ir del to stabmeldžiai Kristaus mokslo nenori... (Cornell Universiteto knygyne randasi Acosto raštų).

1552 M. Ksaveras mirė ir tuojaus apie jo darbuotę pradėjo dygti įvairių įvairiausių stebuklų. Užmiršo teologai paties Ksavero rašytus laiškus, užmiršo garsiojo Acostos raštus... Ir atsirado šimtai įvairių biografijų ir pridygo naujų stebuklų. 1622 m. Ksaveras padaryta šventuoju. Visų šventųjų gyvenime lietuviškoj kalboj galite patys susirasti Ksavero stebuklų. Ir beveik visi krikščionių šventieji gydydavę ligas. Ir laikui bėgant, kaip jau sakiau, krikščionis nukirpo medicinai sparnus, o gydymą padavė dvasiškiams... Visur pridygo stebuklingų relikvijų, stebuklingų šaltinių ir šiaip šventų vietų.

Stebuklingas gydymas

Viduramžiuose krikščionių galvočiai vadovavosi stebuklingais gydymais, o paprasti žmonės, žinoma, jiems pritarė. Šventas Augustinas buvo didelis bažnyčios stulpas, o bet-gi jisai rimtai kalba apie vieną smuklininką, kuris tulais vaistais galėdavęs savo kostumerius paversti į naminius gyvulius (šunis, kates ir kt.). Jisai rimtai sako, kad Visagalis gaidį ant tiek pamėgo, jogei gaidys užmuštas negali suputi...

Visi šventi bažnyčios tėvai labai rimtai stebuklus garsino. Bet stebuklus garsino ir stabmeldžiai. Senovės dievų namuose randame paliudymų apie stebuklingus išgydymus, tokių paliudymų randame ir musų dienų stebuklingose vietose (pv. Liurde ir kt.) Visų religijų šventieji stebuklų daryme specializavosi ir dar tebespecilizuojasi tai patys gerai žinote. Šventas Ambrozas aiškiai pasakė: "Medecinos mokslas priešingas dangiškam mokslui"... Ir visi kiti šventi bažnyčios tėvai jam pilnai pritarė... Gaila, bet mums minėti faktai liepia pasakyti štai ką: Kristaus mokslo skelbėjai stengėsi medicina sunaikinti... Gaila... bet faktai faktais ir palieka.

Velniai

Pirmieji krikščionys apie velnius daug kalbėdavo. Jie visi tikrino, kad ligas velniai pagamina. Tai iš stabmeldžių paimti prietarai ir į bibliją įrašyti. Šv. Paulius aiškiai sako, kad pagonų dievai tai velniai. Origenas ir-gi sakė: velniai ligas pagamina. Šventas Augustinas ir-gi pritarė, kad ėsą, velniai kankina krikščionis ligomis... Nazianzo Gregoras tvirtino, kad vaistai be jokios naudos, o šventieji galį ligas stebuklingai išgydyti. Bernardas perspėjo vienuolius nevartoti vaistų, nes medicinos mokslas esąs priešingas dieviškam mokslui.

Relikvijos

Ir ligas krikščionys gydydavo relikvijomis, kurių komercinė vertybė dažnai budavo žymi. 1056 m. francų valdonas sumokėjo dešimts tukstančių solidų už relikvijas Justo ir Pastoro. Vokiečių imperatorius vienu laiku pareikalavo švento Gregoro rankos, kaipo garantijos už įsteigimą rinkos. Soissons vienuolynas praturtėjo iš švento Sebastiono kuno. Rymas, Canterbury, Treves, Marburg ir kt. dideli miestai iš relikvijų darė didelį biznį. Susikurė įvairių korporacijų, kurių dalininkai pralobo iš stebuklingų gydymų relikvijomis. Ir, žinoma, visais budais relikvijų savininkai stengėsi medicina slopinti.

Relikvijomis gydymas yra fetišizmas, kuriuomi laukiniai ligas dar ir šiandien tebesigydo. Laukiniai šventųjų kaulų neturi — jie vartoja akmenukus, zuikio kojas ir kt. Relikvijų išpopuliarizavime gal but daugiausia pasižymėjo Kolonas (Cologne). Kolono katedroje yra Trijų Karalių kaukolės, kurios ilgus šimtmečius katedrai daug turtų sukrovė. Vienok kiti kunigai tame pačiame mieste, anot White, buvo ir dievobaimingi ir gudrus: jie kapinėse surado kaulus švento Gereono. Kitoj bažnyčioj tuo pačiu laiku atsirado kaulai šventos Uršulės ir kitų nekaltų mergelių. Vėliaus paaiškėjo, kad tie kaulai vyriškių, bet kunigai jais ligas kaip gydė taip ir gydė ilgus šimtmečius. Prof. Buckland surado, kad šventos Rozalijos Palermos bažnyčioj kaulai visai ne žmogaus, bet ožkos kaulai, bet jų vertybė nuo to nesusimažino...

(Bus daugiau)

Skelbimai Naujienose duoda naudą delto, kad pačios Naujienos yra naudingos.

Atgaukite Sveikatą ir Spėką Su Šiuo Maloniu Totniku

Jeigu jųs esate nerviškas, jaučiatės suniegalėję, turite konstipaciją, nevirškinimą, pilvo pakrikimą, arba jei jųs manote, kad jusų kraujas yra suliesėjęs ir jusų sistema yra reikalinga toniko, pabandykite VIZ, kuris per 50 metų buvo slaptas medikalis receptas Dr. A. G. Charnes, garsaus Kontinento gydytojo, kuris praktikavo mediciną kaip Europoj, kaip Amerikoj. Anne M. Poshek, 10035 Avenue M, Chicago sako: "Keletą mėnesių atgal aš buvau taip suniegalėjusi, kad aš bijojaus visiško nervų pakrikimo. Man skaudėdavo dešiniojoj ir kairiojoj rankose, bet priėmus pirmą bonką VIZ, skausmai išnyko ir aš nepajėgiu užtektinai pagirti jį, kaipo toniką. Tikrai siunčiu jums savo padėką už pagelbėjimą man vėl atgauti normalę sveikatą." VIZ yra mokslinis junginys pačios Gamtos gyduolių. Jis yra padarytas vien tiktai iš ekstraktų geriausių gydančių žolių, lapų, šaknų ir žievių, kokias tik žino medikalė profesija del žmonių ligų, nuo kurių vartojo Dr. Charnes ir tiek daug dabar vartoja. Pabandykite padaryti bandymą VIZ. Jųs galite gauti $1.00 bonką savo aptiekoje. Imkite sulig nurodymais per 10 dienų. Jeigu jis nepadarys del jųs stebuklų, sugrąžinkite bonką aptiekininkui ir gaukite pinigus atgal. Tai yra jusų garantija nuo Herb Tonic Corporation, savininkų VIZ, 179 North Wells St., Chicago.

(Apgarsinimas)

Phone Virginia 2054
JOSEPH VILIMAS
NAMŲ STATYMO
KONTRAKTORIUS
4556 So. Rockwell St.,
CHICAGO, ILL.

Šalčiai, kurie išsivysto į pneumoniją

Pastovus kosulys ir šaltis tankiai privėda prie pavojingos bėdos. Jus galit juos sustabdyt dabar su Creomulsion, sušvelnintas kreozotas, kuris yra priimnas vartoti. Creomulsion yra naujas medikališkas išradimas ir jis veikia padvigubintu greitumu; jis palengvina ir gydo liga apimta odą ir sulaiko gemalų augimą.

Iš visų žinomų vaistų, kreozotą pripažįsta medicinos autoritėtai, kaipo vieną iš geriausių vaistų gydymui pastovaus kosulio, šalčio ir kitokių gerklės nesveikumų. Creomulsion turi dar kitų gydančių elementų apart kreozoto, kurie palengvina ir gydo užnuodytą plėvę ir sustabdo irritaciją ir uždėgimą. Kolei kreozotas pasiekia skilvį jis susigeria į kraują ir tuomi sustabdo gemalų augimą.

Creomulsion yra užtikrintas pasekmingam gydymui pastovaus kosulio, šalio, ir visokių gerklės ligų kitokiose formose, turinčių bendrą veikimą su kvėpavimu. Jis yra labai geras del sutvirtinimo visos sistemos po blogo šalčio ar "flu." Pinigus sugrąžiname jeigu jusų šalčio ar kosulio nepalengvintų vartojant jį taip, kaip nurodyta. Klauskit pas jusų aptiekorių. (apg)

CREOMULSION

TURĖKIT PINIGŲ SEKAMOMS KALĖDOMS
prisidėdami prie musų KALĖDINIO TAUPIMO KLIUBO dabar.
25c
Į savaitę padarys jus nariu.
Kiti kliubai sulig kiekvieno kišeniaus.
CHICAGO LAWN STATE BANK
3154 W. 63rd Street

Nekosėkit!
Gaukit greitą pagelbą nuo tų krunuojančių draskančių kosulių. Sustabdykit šeldinantį kutenimą su Severa's Cough Balsam. Motinų ir vaikų mėgiamas per 49 metus. Saugus, veikmingas. Jusų aptiekininkas turi jį. Dviejų dydžių, 25c ir 50c. 9
Vartokit Severa's Cold Tablets
SEVERA'S COUGH BALSAM

Kalėdoms, Naujiems. Metams
Pasveikinimus
SU JUSŲ VARDU IR PAVARDE UŽSISAKYKITE DABAR
Turime didelį gražų pasirinkimą visokiausios rušies pasveikinimų ateinančioms Šventems.
Turime brangių ir labai pigių — 12 labai gražių didelių paauksuotų pasveikinimų su margais konvertais, su jusų vardu ir pavarde tik už $1.75.
ATEIKITE IR PAMATYKITE SAMPELIUS.
Priimame orderius laiškais ir pasiunčiame paštu.
Naujienos
1739 S. Halsted St.
CHICAGO, ILL.

Išvykit Šaltį
Vartokite Tikrąją

Šis žmogus serga nuo šalčio. Šalčiai yra pavojingi — pašalinkite savo šaltį ir išvengkite sukesnių ligų.

VARTOKITE
BULGARIŠKĄ ŽOLIŲ (KRAUJO) ARBATĄ 35c — 75c — $1.25
Šaknys, žievės, lapai, žolės ir augalai šiuose vaistuose padaro riebų, stiprą kraują. Imkite ją labai karštą, kad išvaryti nuodus iš jusų sistemos ir pagelbėti nugalėti šalčius. Ji turi buti kiekvienuose namuose — kiekvienas turėtų vartoti ją. Klauskit savo aptiekininko, arba aš prisiųsiu apmokėtu paštu vieną didelį šeiminos didumo pakelį už $1.25. Užsisakykite šiandien. Adresuokite:
MARVEL PROD. CO., 106 MARVEL BLDG., PITTSBURGH, PA.

Kalendoriai

DAR YRA LAIKO UŽSISAKYTI KALENDORIUS KALĖDŲ DOVANOMS

NAUJIENOS DAR TURI DIDELĮ PASIRINKIMĄ NUPIGINTA KAINA

$18.00 už 100, dabar $10.00
$15.00 už 100, dabar $8.00

BIZNIERIAI PRAŠOMI PRIDUOTI SAVO UŽSAKYMUS KAIP GALIMA GREIČIAUS

Kreipkitės į

Naujienas

1739 So. Halsted St.

Kokios Profesijos Mokintis

Rašo **Dr. A. Montvidas**

(Pabaiga)

Prisieina knistis po tokius detalius, juos išpųsti, suprasti ir atsiminti, kuriuos normalus žmogus vadina sausais ir nuobodžiais. Prastesnėse mokyklose, kur viskas tik paviršiais perbėgama, to apsunkinimo nėra.

Aplamai, kad buti geru advokatu, reikia lankyti gerą mokyklą, kad gavus tinkamą pagrindą tolesnėms studijoms ir praktikai. Reiškia, išeiti į advokatus geroj mokykloj kainuoja tiek pat arba daugiau, kaip išėjimas į gydytojus.

Ofisto atidarymas kainuoja brangiai, jei norima turėti reikalingos knygos. Pas naują advokatą, kuris praktikuoja viską, klijentas kreipiasi tik menkesniais reikalais. Norint daugiau uždirbti, prisieina specializuotis kokioj vienoj šakoj. Užtat didžiuma naujų advokatų eina klerkauti į advokatų firmas už $15, $18 ir $20 savaitėj. Po kelių metų jie atsidaro savo ofisus arba ieško vietos korporacijose bei valdžioj. Vieni yra patarėjai korporacijoms ir jų interesų gynėjai, kiti gauna valdiškas vietas, treti užsiima private praktika. Abelnas uždarbis pirmus metus yra $700, penktus metus apie $2,600. Po 10 metų galim auždibti $5,000 ir $6,000. Didžiuma uždirba kur kas mažiau, tuli pralobsta.

Tie, kurie stoja prieš teisėjus ir prisaikintųjų teismus (jury) privalo turėti gerą iškalbą, bet plepėjimas ir šukavimas neturi vertės, jei advokatas nežino įstatymų ir pagrindinių dalykų. Jis turi buti susipažinęs ir su istorija, ir literatura, ir mokslais, ir žmonių savybėmis, ir draugijos susitvarkymu.

Kadangi energingi ir gabūs žmonės linkę yra tapti advokatais, tai profesija taip prisipildė, kad daugeliui neliko ko veikti.

Pripažintas mokyklas baigusieji gali laikyti kvotimus bile kurioj valstijoj ir juos išlaikę ten praktikuoti. Be kvotimų priima netoli visos valstijos, jei advokatas yra praktikavęs 5 metus kurioj nors kitoj valstijoj.

Moterų advokačių Amerikoj yra virš 2000. Jų uždarbis menkesnis, negu vyrų.

Kunigavimas

Amerikoj esama 125,000 vyrų ir 2000 moterų kunigų. Reiškia daugiau negu advokatų ir tik biskį mažiau negu muzikantų. Tikra skaitlinė 1920 metuose buvo 127,270. Dabar jų yra gerokai daugiau. Čia priskaitoma visų tikybų kunigai —katalikų, protestonų, žydų ir kitų. Reiškia iš religijos mokinimo ir tarpininkavimo tarp Dievo ir žmonių pragyvenimą daro didelis skaitlius žmonių. Neorganizuotų bažnyčių yra mažai. Organizuotosios turi tituluotus viršininkus, tuli kurių žymiai pralobsta. Paprasti kunigai kartais prasisiekia, bet didžiuma tik pragyvenimą padaro, o kiti pusėtinai vargsta, ypač protestonų ministeriai ir da labiau negrų kunigai. Organizuotosios bažnyčios visgi yra susitvarkiusios taip, kad kiekvienas kunigas turi užtikrintą pragyvenimą, ar jis butų skurdus ar geras. Nė viena kitų profesijų ir amatų to neturi.

Kadangi šios gadynės kunigams nevalia užsiimti nė advokatura, nė gydymu, nė daugeliu kitų dalykų, kuomi jie užsiimdavo senovėj, publika į juos kreipiasi tik tikybos reikaluose. Taigi ir jų darbas ir įplaukos sumažėjo. Vis didesnis skaitlius į religiją atsineša šaltai, daugelis ją visai atmeta. Kunigams vis labiau prisieina kovoti ir jų ateitis neišspėjama. Rymo katalikų bažnyčios kunigai, turbut, yra geriau susitvarkę už kitus. Pas juos yra vienodumas ir drausmė. Kad tapus Rymo arba Romos bažnyčios kunigų reikia pabaigti high schoolę arba jai lygią mokyklą ir mokintis 4 metus seminarijoj. Išimtinuose atsitikimuose leidžiama kunigauti su mažesniu mokslu. Tulos seminarijos nereikalauja high schoolės, nes pačios priruošia kleriką. Priimami yra klerikais kolegijas lankiusieji arba baigusieji, nors tokių klerikų nedaug. Nors tulos protestonų sektos gali pasigirti augštais mokytais kunigais, vienok Romos katalikų kunigijoj pilnų nemokšų visai nėra, kas nėra retenybė pas tulas kitas sektas. Tulos protestonų sektos specialių parengų ėjimui reikalauja kunigų, baigusių universitetus. Ne visi kunigai užsiima darbu parapijose: vieni tampa misionieriais, kiti mokytojauja seminarijose ir savo tikybos kolegijose bei sekmadienio mokyklose, treti užsiima tikybiniu žurnalizmu, ketvirti tvarko labdarybes ir joms panašias įstaigas. Kurie nori mokytojauti seminarijose ir tikybinėse kolegijose, turi buti baigę kurią nors mokslo šaką: kalbos, literaturą, sociologiją, istoriją, filosofiją ar ką kitą svietiškoj arba dvasiškoj mokykloj.

Daugelis Amerikos universitetų turi teologijos mokyklas. Tulos jų prastos, kitos stato aukštus reikalavimus, tai yra ka didatai turi butį baigę pripažintą high schoolę ir mokintis 4 metus teologijos mokykloj.

Yra tokių dvasiškų mokyklų, kurios iš gatvės šlavėjo į metus laiko padaro kunigą. Tulos bažnyčios į kunigus įšventina bile tamsunėlį, kuris tinkamai Dievui pasitarnauja. Valdžia mat į bažnyčių reikalus nesikiša ir nepaiso, kokį žmogų jos kunigu skiria.

Šitokiai padėčiai esant nėra galima tikrai nurodyti, kaip į kunigus išeiti—kiek laiko ims ir kiek kainuos. Dalykas priklauso nuo to, kokios denominacijos kunigu norį buti, kokiu kunigu ir ką norėsi dirbti. Juo tapti gali ir be mokslo, ir su mažu mokslu, ir su augštu mokslu. Kur mokslas reikalaujamas augštesnis, ten paprastai uždarbis geresnis ir pragyvenimas labiau užtikrintas.

Prieš eisiant į kunigus reikia gerai apsisvarstyti, ar ši profesija patiks visą amžių. Iš kitų profesijų žmonės gali keltis į biznį, į kitokią profesiją, užsiimti amatu. Pamesti kunigavimą ir užsiimti bile kuo kitu yra didžiausia sunkenybė. Seminarijos auklėjimas žymiai pakeičia budą. Visuomehė, ypač katalikiškoji atsineša su panieka į buvusius kunigus, nors jie ir pasiliktų gerais parapijonais. Norint kuo kitu užsiimti reikia vėl mokintis. Nuoširdus ex-kunigai nepataria kunigavimo mesti, nes buvęs kunigu žmogus veik niekur netinka ir da turi kęsti panieką. Todel kunigavimą ne tėvai jaunam vaikui turi paskirti, o suaugęs žmogus gali pasirinkti.

Garsinkitės "N-nose"

LIETUVOS ŽINIOS

Klebono rauda

KAUNAS. — Panemunėlio klebonas per pamokslą apraudojo ateitininkus. Girdi, atsiradę tokių bedievių, kurie įkalbėjo valdžiai, kad uždarytų ateitininkų organizaciją. Kai valdžia uždarė "Kulturos" burelius ir "Jaunimo Sąjungos" skyrius kunigėliai skelbė, kad valdžia labai teisingai daro, nes uždaro "bedievių" organizacijas".

Dabar valdžia uždarė "vėžių" organizaciją, nes ateitininkai nežengė į naują gadynę, bet gyveno 18 amžiaus klebonų nurodymais. Štai ką mes dabar sakom.

Galutinai tvarkosi Kauno autobusų susisiekimas

KAUNAS. — Teko patirti, kad visi Kauno miesto susisiekimo autobusų savininkai susiburė ir žada įsteigti kaip ir autobusninkų sindikatą savo reikalams atstovauti. Toks susitarimas pas autobusų savininkus iki šiol buvo tik ten, kur buvo paliečiama reprezentatyvė dalis.

Pirmiausia autobusininkai žada sutvarkyti kiek kitaip patį judėjimą, nes dabar kyla įvairių nesusipratimų del autobusų pertekliaus svarbiose linijose. Kaip žinoma, autobusai turi kursuoti kas 3 minutės. Tokiam kursavimui, sako, pakaksią mažesnio skaičiaus autobusų, o likusieji bus atsargoj. Gaunamas pelnas busiąs dalijamas tarp visų autobusininkų, o ne kiekvienas sau rinks mokestį. Be to, autobusininkai turi apdrausti tiek keleivių, kiek jo autobuse vietos. Tuo budu kasmet apdraudimo įstaigoms išmokama per 15,000 lt., o praktika parodė, jog nelaimių su keleiviais beveik kaip ir nebuvo. Todel jie kalba, kad geriausia butų apsidrausti kad ir pačioj savivaldybėj, kur ilgesnį laiką iš apdraudimo mokesčio susidarytų stambi suma ir ją galėtų sunaudoti kokiems nors reikalams, užuot palikus apdr. įstaigai.

1,600 šoferių Lietuvoje

Leista verstis šoferiavimu tik dviem moterims.

KAUNAS. — Šoferiams kvosti komisijos darbai jau eina galop. Iki šiol jau iškvosta ir išduota verslo reikalams 1,311 leidimų, asmens reikalams 293 leidimai. Vadinas, turim dabar 1,604 pilnateisius šoferius.

Daug kas laikė 2 syk. Buvo duodama pataisų, atidėjimų. Dar yra paduota apie 200 prašymų. Liki Naujų Metų jau bus visi iškvosti.

Dabar egzaminai bus tik Kaune. Komisija kurį laiką dirbo Šiauliuose, kur kvotė šoferius iš visos šiaurinės Lietuvos.

Asmens reikalams gavo šoferių leidimų daug panelių ir ponių — dvarininkių, valdininkių, studenčių ir tt. Bet verslo reikalams išlaikė egzaminus visoj Lietuvoj tik dvi moterys viena lietuvė, viena žydė — Kauniškė Damicelė Maslauskienė ir Lansmanaitė iš Lazdijų.

Verslo leidimai buna 3-jų rušių — lengviems automobiliams, lengviems ir krovinių ir pagaliaus — visų rušių mašinoms, vadinas, ir autobusams. Dvi moterys — šoferės gavo 2-jo laipsnio leidimus, t. y. negavo valdyti autobusų.

Žmonių Vadovai

yra reikalingi Pieno!

AUGŠTAS, vėsus stiklas Bowman Pieno priešpiečiais ir popiečiais daug prisidės prie suteikimo jums greitos energijos išlaikyti per visą neatlaidaus darbo dieną. Jis yra sveikas maistas, kaip ir skanus gėrimas. Jums patiks jo geresnis skonis. Užsisakykite iš bile kurio Bowman pienininko, arba telefonuokite artimiausiai jums Bowmano išvežiojimo stočiai.

BOWMAN
DAIRY COMPANY
MILK
Geresnio Skonio Pienas

Moters!
Apdrauskite Savo Kailinius už mažą Atlyginimą

ir apsaugokite juos nuo hold up'ų, ugnies, pametimo, vagystės. Juk tankiai atsitinka kad per neapsižiurėjimą padėkime paliksite juos teatre — ir sugrįžus neberasite. Tai čia ir yra proga už mažą atlyginimą apsisaugoti.

Padarykite tai tuojaus asikreipdamos į

NAUJIENOS
1739 So. Halsted St., Chicago.

Darykite Rekordus Namie

Nauja

Victor Radio

Rekordų darymo ELECTROLA

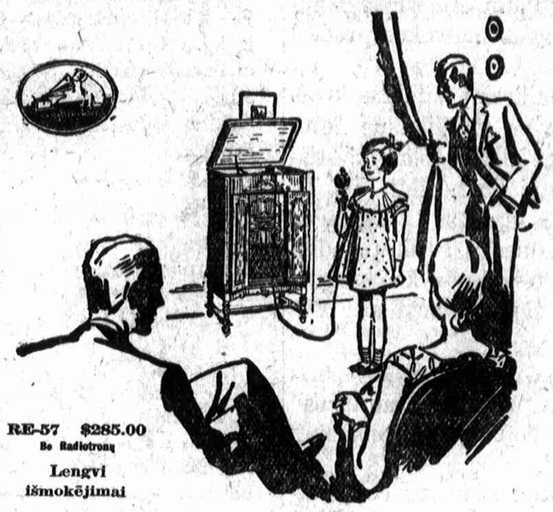

RE-57 $285.00
Be Radiotronų
Lengvi išmokėjimai

Leiskit mums visa apie tai jums pasakyti:

Smagaus juoko del jųs pačių... jusų kudikių... jusų draugų... girdėt balsus ir rekordus padarytus iš radio programų. Palaikykit gyvą, kalbantį nuotikių priminėją. Rekordai — nesudaužomi, patogųs persiuntimui.

Puikiausias RADIO, ELECTROLA, NAMINIAI UŽRAŠAI — *Trys Viename*

NAUJAUSI VICTOR REKORDAI

10 inch, Listo Kainos 75¢

V-14040 GERSIM, Broliai, Vliavosim / ŽYDU BEDOS — Padaužas Grupė

V-14041 Diemantas Polka / Gilynas Polka — Kaimas Orkestra

V-14042 Užmiršai Tėvų Kapus / Laivino — Batėnas

V-14029 Užgavėnios / Linominis — Žuronas ir Grupa

V-14028 Reginos Polka / Aukso Žavitė Polka — Padaužos Grupa

V-14026 Ant tėvelio dvaro / Sugrįžimas — Šv. Marijos Lietuvių Choras

V-14016 Motule Mano / Pirmyn į kovą — Šv. Marijos Lietuvių Choras

V-14001 Anykščiu Merginos / Smagi Kumetė — Yetko Orkestra, Witkow Orkestra

V-14036 Šok, Mergytė—Polka / Mandrveolię—Polka — Padaužos Grupė

V-14033 Rodio Polka / Bevardė—Polka — Chicagos Veselię Orkestra

V-14032 Pilietybes popieru / Vyrų vargai — Saučiunas ir Varaitis

Dvi Didžiausios Lietuvių Krautuvės Chicagoje.

SOUTH WEST SIDE'S LARGEST STORE
The Peoples Furniture Co.
FURNITURE, STOVES, Pianos, RUGS, STOVES & BOX HOUSEHOLD GOODS
EVERYTHING For The HOMES — BETTER

4177-83 Archer Ave. — *Kampas Richmond gatvės* — Lafayette 3171

2536-40 W. 63 St. — *Kampas Maplewood gatvės* — Hemlock 8400

NAUJOS KNYGOS

Gaunamos "Vienybės" Knygyne

VIREJE. Išleista 1926 metais. Apdaryta $2.50
1,054 patarimai kaip virti įvairius valgius.

MAISTAS IR VALGIŲ GAMINIMAS. Dr. J. Kvedaro $1.50
Mokykloms ir šeimininkėms vadovėlis ir pamokymai, kaip gaminti sveikus ir skanius valgius sveikiems, vaikams ir ligoniams.

LIETUVOS APGYVENTOS VIETOS $3.00
Šioje 735 puslapių knygoje telpa daviniai pirmo Lietuvos žmonių surašymo. Surašyta visi Lietuvos kaimai, vienkiemiai ir miesteliai, skaičius gyventojų, kiek yra ukininkų, kaip toli geležinkelio stotis ir arčiausias paštas.

KAUNO ALBUMAS ..... .50
Knyga paveikslų ir fotografijų Kauno miesto.

VINCO KREVĖS RAŠTAI. Septyniuose tomuose $7.00

LIETUVIŲ KALBOS RAŠYBA ..... .50
Rašybos vadovėlis su rašybos žodynėliu. Išleista 1926 metais.

NAMŲ RUOŠOS VADOVĖLIS ..... .55
Namų darbai, naminė sąskaitybė ir biudžetas. Kaip pigiai šeimyną užlaikyti.

VIENYBĖ
193 Grand Street Brooklyn, N. N.

Rusiškos ir Turkiškos Vanos
12th STREET
Tel. Kedzie 8902

3514-16 Roosevelt Rd.
arti St. Louis Ave.
CHICAGO, ILL.

! pražuvęs

Daugelis pirmuju ispudžiu dažnai esti sugadinama kokiu nors mažu iš pažiuros daiktu.

TAI yra piuku jeigu gali taip padaryt, jog kitiem patiktum. O vienok, dažnai koks mažas dalikas gali neleisti jums eiti pirmin.

Pavyzdžiui, jeigu žmogaus dantis yra nešvarus, tai jus noroms ar nenoroms turėsite ta kaipo užmetima tam žmogui. O tuo tarpu gal-but toks pat užmetimas yra daromas ir jums.

Listerine, dantų tepalas, valo dantis nauju budu. Musu chemikai pagalios surado sustata kurs ištikro šveičia nedraskydamas dantu emalės — tas sunkus uždavinis pagalios tapo išrištas.

Didelė tuba Listerine dantų tepalo kainuoja tik 25 centai; gausite per savo aptiekoriu. **Lambert Pharmacal Co., Saint Louis, U. S. A.**

Feen-a-mint

Laxativas kurį jus kramtote kaip gumą.

Nėra kito skonio kaip mėtos

Aptiekose —15c, 25c

Buy gloves with what it saves

Nėra reikalo mokėti 50c ar daugiau, kad gauti gerą dantų košelę. Listerine Tooth Paste, didelis tubas parsiduoda už 25c. Ji valo ir apsaugo dantis; Be to galite sutaupinti $3, už kuriuos galite nusipirkti pirštinaites ar ką kitą. Lambert Pharmacal Co.

LISTERINE TOOTH PASTE 25c

NEW delight in Cheese flavor

Still another Kraft-Phenix triumph! New digestibility, health qualities and delicious new flavor added to cheese.

In Velveeta all the valuable properties of rich milk are retained. Milk sugar, calcium and minerals. Good for *everyone*, including the children.

Velveeta spreads, slices, or melts and toasts instantly. Try a half pound package today.

KRAFT Velveeta
The Delicious New Cheese Food

SAME PRICE FOR OVER 40 YEARS

25 ounces for 25 cents

pure **KC BAKING POWDER** *efficient*

IT'S DOUBLE ACTING

MILLIONS OF POUNDS USED BY OUR GOVERNMENT

NAUJIENOS

The Lithuanian Daily News
Published Daily Except Sunday by the Lithuanian News Pub. Co., Inc.
1739 *South Halsted Street*
Telephone Roosevelt 8500

Editor P. GRIGAITIS

Subscription Rates:
$8.00 per year in Canada
$7.00 per year outside of Chicago
$8.00 per year in Chicago
3c per copy

Entered as Second Class Matter March 7th, 1914, at the Post Office of Chicago, Ill., under the act of March 3rd 1879.

Naujienos eina kasdien, išskiriant sekmadienius. Leidžia "Naujienų" Bendrovė, 1739 So. Halsted St., Chicago, Ill. Telefonas Roosevelt 8500.

Užsisakymo kaina:
Chicagoje — paštu:

Metams	$8.00
Pusei metų	4.00
Trims mėnesiams	2.00
Dviem mėnesiams	1.50
Vienam mėnesiui	.75

Chicagoj per išnešiotojus:

Viena kopija	3c
Savaitei	18c
Mėnesiui	75c

Suvienytose Valstijose, ne Chicagoj, paštu:

Metams	$7.00
Pusei metų	3.50
Trims mėnesiams	1.75
Dviem mėnesiams	1.25
Vienam mėnesiui	.75

Lietuvon ir kitur užsieniuose (Atpiginta)

Metams	$8.00
Pusei metų	4.00
Trims mėnesiams	2.50

Pinigus reikia siųsti pašto Money Orderiu kartu su užsakymu.

"NAUJIENOS" VILNIUJE

Netolimoje ateityje ketina pasirodyti dar vienas lietuvių laikraštis vardu "Naujienos".

Vienas "Naujienas" turime Chicagoje. Antros "Naujienos" eina Argentinoje ("Pietų Amerikos Naujienos"). Trečios "Naujienos" rengiasi netrukus pradėti eiti Vilniuje.

Leisti socialistinio krypsnio laikraštį Vilniaus krašto lietuviams sumanymas kilo tarpe tų Vilniaus lietuvių veikėjų, kurie nesitenkina nei klerikališkai-fašistišku "Vilniaus Rytojum", nei skystai liberališku (Dr. D. Alseikos) "Vilniaus Žodžiu". Jie kreipėsi į Chicagos "Naujienas", klausdami, ar amerikiečiai sutiktų padėti jiems finansiškai. Užvakar tuo reikalu įvyko "naujieniečių" burio pasikalbėjimas ir tapo nutarta eiti Vilniaus draugams talkon.

Laikraštis, kurio pirmas numeris gal suspės pasirodyti dar prieš Kalėdas, vadinsis **"Vilniaus Naujienos"** ir bus pašvęstas Vilniaus krašto lietuvių biednuomenės švietimui bei jos reikalų gynimui.

Tai nebus emigrantų laikraštis; Lietuvos emigrantai, beje, dabar yra perkėlę savo centrą iš Vilniaus į Berlyną ir, kaip jau buvo pranešta, leidžia Berlyne savo organą. **"Vilniaus Naujienos"** bus to krašto gyventojų laikraštis.

Lietuviai Vilniaus krašte savo masėje yra neturtingi darbo žmonės. Išimant palyginti nedidelį skaičių inteligentų ir kunigų ir keliolika biznierių, visi kiti to krašto lietuviai gyventojai yra darbininkai, bežemiai ir mažažemiai valstiečiai. Vilniaus krašto buržuazija yra lenkiška (krikščioniška ir žydiška), valdžia — taip pat. Taigi lietuviai tenai yra dvigubai pavergti: **ekonomiškai ir tautiškai.**

Kaip vienas vilnietis mums rašo, tenai "žmonių skurdas didesnis, negu Lietuvoje". Bet prieš tą skurdą kovoti jiems negali padėti lietuviški klerikalai, kurie šiandie, kartu su fašistais, kontroliuoja stambesniasias Vilniaus krašto lietuvių organizacijas, nes Vilniaus krašto katalikų bažnyčia yra Lenkijos bažnyčios dalis ir lietuvių kunigai turi klausyti Varšuvos įsakymų. Lietuviškiems liberalams ekonominė darbininkų ir valstiečių buklė irgi nerupi; o politikoje liberalai bijo užgauti valdovus. Vilniaus lietuviams reikia tokio laikraščio, kuris drįstų pasakyti tiesą ir Varšuvai, ir Kaunui, ir Vatikanui ir kuris butų suprantamas net ir mažiausia apsišvietusiam žmogui. Tokį laikraštį padėti vilniečiams įsisteigti ir yra pasiryžę Chicagos "naujieniečiai".

Jau yra sudėta pinigų pradžiai. Lietuviai studentai Vilniaus universitete apsiima aukoti **"Vilniaus Naujienoms"** savo darbą, jeigu mes ištesėsime mokėti už laikraščio medžiagą ir spaudą. Kai pirmieji jo numeriai pasieks Ameriką, tai amerikiečiai savo akimis pamatys, ar jis verta remti, ar ne.

Musų įsitikinimu, masėms skiriamas lietuvių laikraštis Vilniaus krašte gali daug prisidėti ir prie Vilniaus klausimo pakreipimo į teigiamą pusę. Be Vilniaus krašto gyventojų kooperavimo Lietuva Vilniaus juk neatgaus. Bet tuos gyventojus reikia pirma apšviesti ir suorganizuoti, kad jie pažintų, kas yra jų priešai, o kas draugai, ir sugebėtų stoti į kovą už savo reikalus.

Todel **"Vilniaus Naujienų"** rėmimas bus mums kartu ir praktiškas Vilniaus vadavimo darbas.

IŠMINTIS PO LAIKO

Kai Voldemaras, Lietuvoje diktatoriaudamas, pasirašė konkordatą su Vatikanu, tai fašistuojantieji Amerikos tautininkai labai tuo jo "žygiu" gėrėjosi. Koks, girdi, gudrus tasai profesorius: pasirašydamas sutartį su popiežium, jisai suvarė į ožio ragą Lietuvos krik-demus, ir dabar jie nebegalėsią jam nieko padaryti!

Bet Augustinas iš diktatoriaus kedės pateko į Platelių "poseleniją", ir šiandie jo "gudri diplomatija" jau pradeda visai kitaip atrodyti ir buvusiems jo garbintojams. Pavyzdžiui, J. O. Širvydas, kuris anąmet Amerikoje tiek daug stėnavo apie tai, kaip Voldemaras "nugrojo klerikalus", dabar jau ve kaip iš Lietuvos apie jį atsiliepia:

"Norėjo Lietuvą suliberalinti (? — "N." Red.) ir pasirinko blogiausią talkininką — Vatikaną. Iš pradžių buvo Vatikaną nugrojęs, bet jėzuitai apsižiurėjo, savo reples spustelėjo ir Voldemarą išspaudė. Blogiausią kozyrą Voldemaras pavažiavo su konkordatu. Čia jis pasirašė savo ištrėmimo dekretą..."

Matote, konkordatas jau pavirto "blogiausia kozyra"! Išmintis p. Širvydui atėjo po laiko. "Kozyrą", kurią jisai pirma aklai gyrė, o dabar peikia, bus nelengva fašistams nukirsti.

Apie Įvairius Dalykus

Panait Istrati apie Sovietų Rusiją

Bolševikiška propaganda ir faktai. —Politiniai įvykiai ir žmonių gyvenimas. — Rusijos naujoji buržuazija.—Kaip įgijama turtas? — Vedybos ir persiskyrimai. — Laisvoji meilė. — Įdomus ginčas. — "Meilės industrializacija". — Studentai.

Prieš porą dienų šioj vietoj tilpo straipsnis apie Panait Istrati, kuris dažnai yra vadinamas "Balkanų Gorkiu". Ten buvo pažymėtas tas faktas, kad Istrati kelioliką mėnesių praleido Rusijoj. Prieš vykimą į Rusiją, jis buvo karštas bolševikų šalininkas. Jis buvo pilnai įsitikinęs, jog bolševikai sukurė darbininkams "rojų".

Bet kai nuvažiavo Istrati į Rusiją, tai jo akys atsidarė. Jis ten pamatė žiauriosios rųšies priespaudą ir žmonių nejmanomą vargą ir skurdą. Jis pamatė, kad visokių bolševikiškų šarlatanų užsienyj skleidžiama propaganda yra paremta vien tik melais. Viename Berlyno žurnale apie Rusiją jie maždaug taip rašo:

Šalį galima palyginti su giliu vandeniu. Tai, kas judina paviršių, nedaeina iki dugno. Paviršiuj susidaro bangos. Jos laipsniškai nurimsta, bet nepasiekia gilumos. Desėtkui metų praslinkus po revoliucijos audrų kasdieninis žmonių gyvenimas beveik tapo nepaliestas politinių įvykių, vadų permaina, žuvimu visos gentkartės, triumfu vienos santvarkos ir pranykimu kitos, pergale žinomų interesų, nesuradusių dar galutinų formų.

Tik papročių stebėjimas parodo įvykius gilumoj. Tuo laiku, kai apie 10,000 aktingų kovotojų-komunistų su įdukimu vedė tarpusavinę kovą, besivystymasi galingos šalies ėjo savo keliais.

Rusijos socialinių kopėčių pakopas kur kas sunkiau yra atskirti, negu vakarų šalyse. Niekur pasaulyj nesusilieja taip skirtumai, kaip čia. Gatvėse matai benamius, ubagus, bedarbius, prisisotinusius gyvenimu (vien tik Maskvoj ir Leningrade kas dieną registruojama vidutiniškai po dešimtį savižudysčių), bet nesimato nei milionierių, nei turtingų žemvaldžių, nei pramonininkų, nei šauniai pasipuošusių kokotkų. Tai nereiškia, kad Rusijoj nėra naujos buržuazijos elementų. Taip, pavyzdžiui, yra nemažas skaičius nepmanų, yra technikų ir specų, kurie gauna per mėnesį nuo 300 iki 1,000 rublių. Jų daug ir jie gerai gyvena. Toliau yra valdininkai ir komunistai, kurie užima atsakomingas vietas. Per mėnesį jie gauna ne daugiau 225 rublių, išėmimą sudaro turintys tarnybą rašytojai, kuriems mokama dar ir už jų raštus. Tos trys gyventojų grupės gerai gyvena, gerai rengiasi ir palyginamai yra aprupinti. Jie sudaro teatrų ir kurortų publiką ir lanko vakarų Europos sostines. Jų materialė buklė tiek skiriasi nuo darbininkų buklės, kad juos visai teisingai galima pavadinti smulkiosios buržuazijos atstovais, kurie slepia savyj tikrosios buržuazijos gemalus.

Ar Rusijoj yra galimybė praturtėti? Kodel gi ne? Įsigijimas turto yra visai galimas daiktas, nors tai ir surišta su kliutimis. Inteligentiški žmonės perka meno kurinius ir kolekcijas. Tai visai parankus turto įgijimo budas, kadangi meno kurinius galima pirkti už skatikus: mėgėjų maža, o pardavėjų daug. Nepmanas labiausiai mėgsta pirkti briliantus ir kitokias brangenybes, kurias lengvai galima paslėpti. Vyriausybės paskolos, kasų ir bankų indėliai atneša 9—12 nuošimčių per metus. Įplaukos žmogaus, pirkusio už 30,000 industrializacijos bonų, lyginasi 3,000 rublių per metus. Tos sumos pirma pilnai pakakdavo, kad gyventi be jokio darbo. Mokesnių mokėti nereikia, nes paskolos kuponai paliusuojami nuo mokesnių. Kai kurie įgija butus, kadangi rakandai, skaityklos ir butai irgi reiškia kapitalą ir gerbuvį. Man teko matyti atsakomingus komunistų valdininkus, nepmanus, daktarus, technikus ir rašytojus, kurie vedė visai buržuazišką gyvenimą.

Kontrastas tarp tos gyventojų dalies ir darbininkų nejmanomai didelis. Del rakandų brangumo, butų trukumo ir rangios nuomos darbininkas, kaipo taisyklė, negali sukurti jaukius namus.

Visouse gyventojų sluoksniuose įvyko radikališkas papročių persilaužimas. Susituokimas šiandien tik formališkumas, kuris yra atliekamas per penkias minutes. Neužrašytos vedybos turi tokią pat reikšmę ir susituokimas suteikia tokias pat teises. Persiskyrimas dar paprastesnis... Reikalaujant vienai pusei, persiskyrimas tuoj įtraukiama į registrą. Motinos ir vaiko interesuose gali buti pakeltas klausimas apie tėvą. Abejotinuose atsitikimuose teismas turi teisės privertsi kelis vyrus mokėti alimentus. Abortas yra leidžiamas, jei to reikalauja sveikatingumo interesai. Prieš įstatymus vyrai ir moterys yra absoliučiai lygus. Tą lygybę galima pastebėti ir papročiuose, bet jos nėra darbo srityj.

Didesniuose Rusijos miestuose įvyksta daugiau vedybų ir persiskyrimų nei kur nors pasaulyj.

Laisvoji meilė turi daug šalininkų tarp komsomolcų ir besimokinančios jaunuomenės. Randasi specialė literatura, kuir agituoja už jos teises. Aleksandra Kollontai prieš keletą metų sušuko: "Duokite kelią apsisparnavusiam Erosui". Jaunieji komsomolo teoretikai paskelbė meilę buržuaziniu prietaru, kuriam negali buti vietos komunistiškoj draugijoj. Reikšmę turi tik lytiniai reikalavimai, higiena ir padermės išlaikymas. Iš čia iki juokingo tik vienas žingsnis. Ar nenorite patys įsitikinti? Štai jums mažas pavyzdys, kokiais argumentais operuoja du žymųs šio klausimo teoretikai. Vienas rašė:

"Lytiškas patraukimas link asmens priešingos ir nesažiningos klasės privalo mumyse pagimdyti pasibiaurėjimą. Tos rųšies patraukimas yra nenormališkas ištvirkimas, kaip ir patraukimas prie krokodiliaus bei orangutango". (A. Zalkind. "Lytiškas klausimas". Leningradas. 1926).

Kitas jam atsakė:

"Aš norėčiau žinoti, ką mano drg. Zalkind apie Karlą Marksą, kuris visą savo gyvenimą praleido su moterimi iš kitos klasės. Butent su Jeannie von Westfalen. Kitaip sakant, su krokodiliu, link kurio jis jautė didžiausį prisirišimą". (Ippolit. "Pravo na liubov. Maskva, 1928 b.).

Komsomolų centraliniame organe "Molodaja gvardija" jaunas poetas sekamai apdainuoja "meilės industrializaciją":

"Saugokis merginos . Liudėjimo skausmas sunkiai slėgia jos nekaltumą. Snaudžiantys abejojimai pripildo jos krutinę. Pas prostitutę tu surasi tikslumą ir mašinos jėgą... Tai balsas šimtmečių, triumfališka pramonės daina, skelbianti trukimą meilės retėžių, kuriuos nutraukė galinga technikos dvasia..."

Senoji partijos gvardija — Lunočarskis, Semaško, Zolcas ir eilė kitų žymesnių publicistų atsineša neigiamai į tuos papročius ir idėjas. Tačiau kalbama, jog laisvoji meilė tarp jaunuolių retėjau bepasitaiko. Su ja kovoja religiškos sektos, kurios turi didelį pasisekimą tarp atsilikusių darbininkų. Bet komunistų jaunimas ir studentai gyvena labai biednai. Tai sudaro didelę kliutį papročių pagerinimai. Neturtas — tai rezultatas apšvietos proletarizacijos ir trukumo valdžiai pinigų. Dauguma studentų — jauni darbininkai ir valstiečiai, kuriems tenka gyventi skurdžiomis iš vyriausybės gaunamomis stipendijomis. Jie per mėnesį gauna nuo 30 iki 40 rublių ir gyvena studentų bendrabučiuose, kur dažnai nėra elmentariškiausio komforto. Jie —labai derlinga dirva visokiems morališkiems iškrypimams. Man pasakojo, kad jaunojo Esenino nusižudymas pagimdė tikrą savižudysčių epidemiją aukštosiose mokyklose.

Čia Istrati paliečia tik vieną Rusijos gyvenimo pusę. Bet štai neseniai pasirodė net trys jo parašytos knygos apie bolševikų valdomą Rusiją. Tos knygos jau tapo išverstos į kelias kalbas. Savo knygose Istrati paduoda labai daug įdomių dalykų apie bolševikų komisarus ir jų pavaldinius. Kas rašoma tose knygose, —"Naujienų" skaitytojai netolimoj ateityj turės progos patirti.

—K. A.

KLAIDOS PATAISYMAS

Budintojo straipsnyje, Skaitytojų Balsuose, pereitą šeštadienį, priešpaskutiniam paragrafe iškreipta vieno sakinio prasmė, per klaidą praleidus jame žodį "ne". Ten atspausdinta "o Susivienijimo", gi turėjo buti: "o ne Susivienijimo".

JUOKAI

Vienas vargas

— Na, kaip biznis?

— Blogai. Žmonės nieko nenori pirkti, o jei ką perka, tai nemoka, o jei moka, tai čekiu, o jei gavai čekį, tai n. s. f.

Neatsikratomas

Biznaitis (apdraudos agentui, kuris neduoda jam ramumo): — Klausyk, tamsta, aš šiandie visai neturiu laiko. Atcik poryt.

Agentas: — Poryt aš nebusiu mieste.

Biznaitis: — Nei aš nebusiu.

E. T. A. Hoffman — Vertė *J. Pronskus*

Velnio Eliksyras

(Tęsinys)

per tamsią bespalvę miglą subrėško vakaro žaros purpurinė šviesa, ir iš jos pasikėlė aukšta butybė. — Tai buvo Kristus, iš visų jo žaizdų tryško kraujas ir tapo grąžintas žemei raudonumas, ir žmonių dejonė virto į džiugaujantį himną, nes tas raudonumas buvo jiems patekėjusioji Viešpaties malonė! Vien Medardo kraujas vis dar iš žaizdos tekėjo bespalvis, ir jis karštai meldės: "Argi visoj plačiausioj žemėj aš, tik vienas aš turiu buti atiduotas bevilties amžinoms prakeikimo kančioms?" Tuo tarpu krumokšliuose sujudo — rožė, nudažyta dangiškos šviesybės spalvomis, iškėlė aukštyn savo galvą ir su angeliškai švelnia šypsena pažvelgė į Medardą ir jį apsupo saldus kvepėjimas, o tas kvepėjimas buvo gryniausiojo pavasario etero stebuklingas žibėjimas. "Ne ugnis pergalėjo, šviesa ir ugnis nekovoja tarp savęs. — Ugnis yra žodis, kuris skaistina nusidėjėlį." —

Man rodėsi lyg šiuos žodžius butų kalbėjusi rožė, bet ta rožė buvo maloningas moteriškės paveikslas. — Baltuose rubuose, plaukus prisipynusi rožių, ji atėjo pas mane. — "Aurelija!" — sušukau pabusdamas iš sapno. Stebuklingas rožių kvapas pildė mano keliją, ir turbut tai buvo vien mano sujudusių jusnių apgaulė, nes aš tikėjausi visai aiškiai matąs Aurelijos esybę, kaip ji rimtu žvilgsniu į mane sužiuro ir paskiau vėl išnyko į mano kelią įsiveržusios rytų aušros spinduliuose. —

Pagijęs Medardas bėga iš Romos. — Aurelijos ilgėsys grįžta su nežemiška galybe. — Užsukęs į barono dvarą, kuriame jis nužudė Euphemiją ir Hermogeną, randa niurią, šiurpią tuštumą ir visi bėga nuo jo.

Pažinau velnio gundymą ir savo nuodėmingą silpnybę. Nubėgau į apačią ir pradėjau karštai melstis prieš šventos Rozalijos altorių. — Nebekankinau savęs, — nebedariau vienuolyno uždėtos pabaudos; bet kuomet pietų saulės spinduliai iš dangaus krito stačiai ant žemės, aš jau buvau daug valandų iš Romos nukeliavęs. — Ne vien Ciriliaus raginamas, bet labiausiai vidujinis nesulaikomas tėvynės ilgesys traukė mane tolyn atgal tais pačiais keliais, kuriais į Romą atklydęs.

Aplenkiau kunigaikščio rezidenciją, ne del to, kad bučiau bijojęs buti pažintas ir vėl patekti į kriminalinio teismo rankas, bet argi galėjau aš be širdį draskančių atsiminimų ateiti į tą vietą, kurioje aš, nedoru budu sulaužęs Dievui pažadus, nusisukęs nuo amžinosios tyrosios meilės dvasios, ieškojau žemiškos laimės ir savo siautulingų palinkimų patenkinimo, kurioje man pilnas gyvenimas, mintas pats iš savo derlingų tartų, rodėsi esąs principas, kurs privalo stipriai spirtis prieš aukštybių siekius, man atrodančius esant tik nenaturaliniu savęs suvadžiojimu.

Bet dar daugiau! — nežiurint į nusilpimą, kilusį del tolimų kelionių, del ilgo sunkaus pats savęs baudimo, giliai savy jaučiau nepajėgsiąs garbingai išlaikyti kovos, į kurią mane stengėsi sukiršinti ana tamsi šiurpi pajėga, del kurios veikimo man tankiai tiek baisiai tekdavo pajausti. — Vėl pamatyti Aureliją! — gal buti švintančią malone ir gražybe! — Ar gi galėjau tai pakelti be baimės buti vėl nugalėtu piktosios dvasios, kuri perdaug dar pragaro liepsnomis tebevirino mano kraują, taip jog kraujas šniokšdamas ir rugdamas daužėsi mano gyslose. — Kaip tankiai man pasirodydavo Aurelijos paveikslas, bet kaip tankiai vėl mano viduj sukildavo jausmai, kurių nuodėmingumą tuojau pažindavau ir visomis valios pajėgomis stengdavausi nugalėti. Tik iš to, kad jau galėjau pats save tėmyti ir iš savo bejėgumo savijautos, kuri mane vertė vengti tokios kovos, supratau savo atgailos tikrumą ir mane ramino įsitikinimas, kad mane apleido pragariškoji didybės dvasia leistis į nelygią kovą su tamsiomis pajėgomis.

Greitai atsiduriau kalnuose, ir vieną rytą iš miglos pasirodė prieš mane pilis, kurią arčiau priėjęs pažinau. Buvau barono F. dvare. Parko įrėdymai buvo sunykę, takeliai piktžolėmis apaugę; kitą kartą gražioje priešais rumų žolėje dabar ganėsi gyvuliai — pilies langai buvo sudužėję — laiptai išgriuvę. — Nesimatė nė vieno gyvo žmogaus. — Apkvaišęs ir pastyręs stovėjau toj baimingoj vienumoj. Iš vieno dar šiek tiek užsilikusio bosketo pasigirdo tylus dejavimas ir aš pastebėjau seną baltai pražilusį žmogų; jis sėdėjo vienas boskete ir nors aš priėjau gana arti, rodės, manęs nepastebėjo. Priėjęs dar arčiau išgirdau žodžius: Mirė visi, kuriuos taip mylėjau! — Ak, Aurelija! Aurelija — ir tu! — tu paskutinė! — mirei — mirei šiam pasauliui!"

Pažinau senį esant Reingoldą — lyg priaugęs sustojau vietoje. — "Aurelija mirė? Ne, ne, tu klysti seni, Amžinoji Galybė apgynė ją nuo niekšingo žmogžudžio peilio", — prabilau. Senis lyg žaibo paliestas susitraukė ir garsiai suriko: "Kas čia? — kas čia! Leopoldai! — Leopoldai." — Atbėgo vienas vaikinas; pamatęs mane jis giliai nusilenkė ir pasveikino: Laudetur Jezus Christus! — "In omnia saecula saeculorum" — atsakiau. Senis pašoko ir garsiau sušuko: "Kas čia? — kas čionai?" — Dabar pamačiau, kad senis buvo aklas. "Vienas garbingas ponas, tarė vaikas: vienas Kapucinų ordeno dvasiškis čionai." Senį tartum koks tai siaubas ar pasibaisėjimas butų pagavęs, ir jis suriko: Šalin, šalin! — vaikeli, vesk mane šalin, — vidun — uždaryk duris, — tegul Petras eina sargybos, — šalin — šalin, greičiau į vidų." Senis sukaupė visas pajėgas, kokių tik dar turėjo, pasiryžęs bėgti nuo manęs, lyg nuo draskančio žvėries. Vaikas išsigandęs, nustebęs sužiuro į mane, bet senis, vietoj pasiduoti jam vedamas, nuvilko jį patį ir bematant dingo duryse, kurias, kaip išgirdau, stipriai uždarė.

Kiek galėdamas greičiau pabėgau iš tos savo didžiausių nedorybių vietos, kuri dabar, labiau kaip kuomet nors, pasirodė man baisi.

(Bus daugiau)

ATĖJO naujas "Kulturos" numeris 10. Kaina 45 centai. Galima gauti "Naujienose".

— pagarsėjęs visame pasaulyje

Pinaud's Shampoo

Palieka jusų plaukus blizgančius, sveikus ir ne perdaug sausus. Pas jusų pardavėją, arba prisiųskite 50c už pilno didumo bonką.—Pinaud, Dept. M., 220 E. 21 St., New York. (Sempelio bonkutė dykai).

Bedarbių Šelpimo Reikalai

BEDARBIŲ ŠELPIMO KOMITETAS

Ofiso naujas adresas:
BRIDGEPORT FURNITURE COMPANY
3224 South Halsted Street
Tel. Victory 1657
Valandos: **nuo 9 iki 11 ryto tiktai**

Subata, gruodžio 6, 1930

Duota bedarbiams rubų ir maisto

J. Sudžius, J. Ruibis, J. Daujotienė, P. Gedvilas, S. Klezevičius, J. Baublys, Mrs. Vancevičienė, P. Dunauskienė, A. Kruša, K. Burba, O. Steponaitis, A. Petraitis, D. Polalis, J. Stencelis, J. Čibiras, J. Vancevičia, N. Krasauskienė, M. Petrauskienė, P. Skerlinskis, P. Ugminas, P. Koveckis, F. Barret, J. Česanauskas, A. Andriulis, B. Gailius.

Gauta rubų nuo gerų žmonių

O. Kalkienė, 5406 S. Mozart St., Mrs. Rulienė, 5409 S. Sacramento Ave., Z. Binkevičienė, B. Geležinienė, 8121 Drexel Av. ir ji užfundijo kavos ir sandvičių buvusiems Bedarbių Šelpimo Komiteto ofise bedarbiams. Labai ačiu p. Geležinienei už gerą širdį.

Gauta duonos:

B. Steponavičia, 738 W. 31 St. atvežė 35 duonas ir kenukuose maisto.

Aukavo pinigais:

P. Petkunas, 6842 S. Talman Ave. $1, B. Geležinienė, 8121 Drexel Ave. $2, S. Petrokas, 7115 S. Rockwell St. $5, K. Brajunas, 4212 S. Campbell Ave. $1.

Dėkui jums geri žmonės už aukas.

Šiandie gavome sekamo turinio laišką

"Gerbiamieji:

Aš maldauju jųsų kokios nors pagalbos. Esu be darbo jau devyni mėnesiai. Turiu du kudikiu, 3 ir 1 metų amžiaus. Nebeturiu nieko valgyti nei vaikams pienėlio. Vaikai neturi čeverykų ir aš neturiu čeverykų. Labai busiu dėkingas, jei jųs kuom nors man pagelbėsite. Iš kalno tarių jums ačiu!"

Bedarbių Šelpimo Komitetas tuojau nusiuntė savo atstovą apžiurėti šios šeimynos. Kiek galėsime, jei bus reikalas, pagelbėsime.

Alkanam sunku sau darbo jėškoti

Suvargęs šuniukas pasitiko mus prie durių. Aš norėjau eiti atgal, nes maniau jį esant pavojingu. Bet jis, tartum suprasdamas, kokių reikalu mes tuos namelius norim atlankyti, umai kažin kur dingo.

Pabeldėm į duris. Atidarė jas jauna moteris; ką tik pradėjusi gyventi ir gal pirmiau jokio vargo nepažinusi. Ji buvo pačiame žydėjime ir gyvenime toli nepažengusi. Virtuvėj daugiau nieko nesimatė, kaip ji ir jos maža dukrelė. Todel paklausiau jos:

— Kur jusų žmogus, gal dirba?

— Ne, ne, — jis išėjo kuro pasijėškoti, nes matai turiu mažą šeimyną, šalta stuba, butų mirtis del jų. Kuras yra labai sunkiai gaunamas. Daug sykių pareiną tuščiomis rankomis. Ant geležinkelio neleidžia anglių rinkti.

— O kaip su valgiu; ar dar turite kuomi alkį nuraminti?

— Meldžiu pažiurėti mano maisto sandėlį; lai jusų akys mato kuomi jis yra turtingas.

Šėpukėj buvo duonos kepaliukas ir du kenukai kokio tai maisto. Tokis maistas kudikiams netinkamas, jiems reikia pieno. Bet pieno šiuose namuose nėra. Kaip motutė gali nupirkti savo kudikiams pienėlio, kad tėvelis neturi pinigų ir negali gauti darbo.

— Ačiu, gavau rubų mergaitei. Tamsta parinkai man juos. Bet labiausiai mums reikia maisto. Mes neturime ką valgyti; mes esame alkani!"

Padėkite bado šmėklą iš grįčios išmesti, ne vien iš tos, bet iš daugel namelių. Dauguma laukia iki Kalėdos ateis ir tuomet taip vadinamą "Christmas basket" mano pasiųsti kaipo dovaną del neturtingųjų. Nelaukime švenčių, nes alkanam sunku be maisto sau darbo ieškoti!

Siųskime maisto dabar, neatidėliokime ant toliaus, nes viskas yra šiandien reikalinga. Bado negalima iš namų išvaryti nieko jam nesuteikus.

Aš tikiu kad musų ištiestos rankos labdaringiems tikslams niekad nepavargs, tik mums reikia pradėti tą darbą daryti.

Dėdė Titus.

Cicero

Lietuvių Improvement Kliubo susirinkimas

Priešmetinis susirinkimas įvyko p. Lukštienės svetainėje, narių buvo skaitlingai, taip ir reikia. Išklausyta įvairių raportų iš komisijų veikimo. Svarbiausi buvo apie taksas. Pasirodė, jog kliubas bruzdėjo ne veltui. Nuosavybės pertaksuotos, iš naujo ir pasirodė, kad taksai bus numažinti, tik nežinia ar visiems, tai parodys ateitis.

Apie naują vandens sistemą jau veikiama senai, bet dar galutino nieko nėra, tik dideli ponai nesiskubina. Žmonių nusistatymas yra kovoti iki pergalės ir atrodo, kad žmonės laimės, nes visos tautos veikia iš vieno per savo atstovus.

Svarstyta atsišaukimas iš Cicero centralinio šelpimo komiteto į visas tautas ir nutarta suruošti parengimą ir visą pelną paskirti del bėdnuomenės.

Keletas narių pridavė atvirutes su reikalavimu nepaprasto mokesnio. Visi sujudo, kam delko? Paaiškėjo, kad kadaise buvo išleisti bonai ir laikas apmokėti, o pinigų truksta, tai dabar ir yra reikalavimai, bet kadangi tas reikalas nelabai aiškus, tai palikta kitam susirinkimui.

Prieita prie valdybos rinkimo. Valdybon vienbalsiai išrinkta L. Makutėnas, pirmininku; Klem. Leudanskas, pirm. pagelbininku; Ant. Tumavičia, nutarimų raštininku; J. Bartašius, finansų rašt.; J. Antanaitis, iždininku; K. P. Deveikis, kontrolės raštiu,; ir M. Sriubas ir F. Undraitis, iždo globėjais. Maršalka — B. Jansonas.

Kur susirinkimai sekančiais metais bus laikomi, liko neišspręsta. Besvarstant kilo betvarkė ir susirinkimas baigtas nebaigus nutarti. Metiniame susirinkime bus nutarta, likti senoj vietoj ar eiti į bažnytinę svetainę.

Panašiems susirinkimams parankesnės vietos nėra, kaip p. Lukštienės svetainė, tai ko daugiau reikia?

Koresp.

CHICAGOS ŽINIOS

Gatvių darbininkai skelbia streiką

Reikalauja pašalinti Thompsono agentą

Keturi tukstančiai Chicagos gatvių darbininkų, įvairus šlavikai, vežikai ir kt. paskelbė, kad nuo šio pirmadienio visi išeis į streiką, jei nebus pašalintas iš pareigų, kaip general foreman, James Savage, politikierius, kurį majoras Thompsonas įpiršo. Reikalavimai įteikti viešų darbų komisionieriui Wolfe.

Išplėšė banką, pavogė $60,000

Penki banditai užpuolė pereitą šeštadienį State Bank of Clearing, ant 5601 West 63rd St. Banke buvo su tarnautojais ir klientais 31 žmogus. Banditai parodė nepaprastą apsukrumą ir terorizavę visus šaudyklėmis, laike 7 minučių išplėšė iš vaultų $60,000 ir sveiki pabėgo.

Visi žmonės buvo nuvaryti į banko beismentą ir uždaryti, o prie banko durių pastatyta sargyba su kulkosvaidžiais.

Dar tik $1,500,000 tesukėlė

Gubernatoriaus bedarbės komisijai ne per geriausiai einasi. Vakar skelbia, kad iš žadėtų 5 milijonų dar tik apie pusantro tesukelta. Bet kas reikšmingiausia, tai kad kapitalistai, kurie pasiskelbė, kad jie prisidės prie aukų su tiek pat, kiek sudės jų dirbtuvių darbininkai, nors taip kaikurie ir padarė, tačiau tuojau sumažino darbininkams darbo valandas, arba trumpesniam laikui sumažina algas.

SIUSKIT PER NAUJIENAS PINIGUS LIETUVON

To prašo Lietuvos žmonės ir taip pataria Lietuvos bankai

JUOZAPAS BITINAS

Persiskyrė su šiuo pasauliu gruodžio 6 dieną, 5 valandą iš ryto, 1930 m., sulaukęs 57 metų amžiaus, išsirgęs du metus senelių prieglaudos namuose, gimęs Eimantų kaime, Gaurės parapijos, Tauragės apskr. Paliko dideliame nuliudime dvi dukteris — Adolpiną Raddatz, žentą Lawrence Raddatz ir Oną Bitinaitę, vieną brolį Antaną, brolienę Oną, anuką Richard ir gimines. Kunas pašarvotas randasi Butkaus koplyčioj, 710 W. 18th St.

Laidotuvės įvyks seredoj, gruodžio 10 dieną, 9 val. iš ryto iš koplyčios į Apveizdos Dievo parapijos bažnyčią, kurioje atsibus gedulingos pamaldos už velionio sielą, o iš ten bus nulydėta į Šv. Kazimiero kapines.

Visi a. a. Juozapo Bitino giminės, draugai ir pažįstami esat nuoširdžiai kviečiami dalyvauti laidotuvėse ir suteikti jam paskutinį patarnavimą ir atsisveikinimą.

Nuliudę liekame.

Dukterys, Brolis, Žentas, Anukai ir Giminės.

Laidotuvėse patarnauja graborius Butkus Co., Tel. Canal 3161

MORTA PANAMIENĖ

Persiskyrė su šiuo pasauliu gruodžio 6 dieną, — valandą po pietų, 1930 metuose, sulaukus 39 metų amžiaus, gimus Sidaugų kaime, Pakruojaus parapijoj, Šiaulių apskr. Paliko dideliame nuliudime dukterį Franciška 12 metų ir pusės, du sunus — Franciškų 11, Juozapą 7 metų, du brolius Amerikoj — Baltramiejų ir Juozapą. Lietuvoj 2 brolius — Jurgį ir Ignacą, seserį Marijoną ir giminės. Kunas pašarvotas randasi Butkaus koplyčioj, 710 W. 18th St.

Laidotuvės įvyks utarninke, gruodžio 9 dieną, 8 val. iš ryto iš koplyčios į Apveizdos Dievo parapijos bažnyčią, kurioje atsibus gedulingos pamaldos už velionės sielą, o iš ten bus nulydėta į Šv. Kazimiero kapines.

Visi a. a. Mortos Panamienės giminės, draugai ir pažįstmai esat nuoširdžiai kviečiami dalyvauti laidotuvėse ir suteikti jai paskutinį patarnavimą ir atsisveikinimą.

Nuliudę liekame.

Dukterys, Sunai, Broliai ir Giminės.

Laidotuvėse patarnauja graborius Butkus Co., Tel. Canal 3161

Daktaras WISSIG,
Kapitonas Pasauliniame kare
Specialistas iš Seno Krajaus

GYDO VISAS LIGAS VYRŲ IR MOTERŲ
NEŽIURINT KAIP UŽSISENĖJUSIOS ir NEIŠGYDOMOS JOS YRA
Speciališkai gydo ligas pilvo, plaučių, inkstų ir puslės, užnuodijimą kraujo, odos, ligas, žaizdas, reumatizmą, galvos skausmus, skausmus nugaroje, kosėjimą, gerklės skaudėjimą ir paslaptingas ligas. Jeigu kiti negalėjo jus išgydyti, ateikite čia ir persitikrinkite, ką jis jums gali padaryti. Praktikuoja per daugelį metų ir išgydė tukstančius ligonių. Patarimas dykai. OFISO VALANDOS: Kasdie nuo 10 ryte iki 1 val. ir nuo 5-8 vak. Nedėliomis nuo 10 ryt. iki 1 v.
4200 West 26 St., kampas Keeler Ave., Tel. Crawford 5573

Graboriai

Telefonas Yards 1138

Stanley P. Mažeika

Graborius ir Balzamuotojas

Moderniška Koplyčia Dovanai
Turiu automobilius visokiems reikalams. Kaina prieinama

3319 Auburn Avenue

CHICAGO, ILL.

S. D. LACHAVICH
LIETUVIS GRABORIUS

Patarnauju laidotuvėse kuopigiausia. Reikale meldžiu atsišaukti, o mano darbu busite užganėdinti.

Tel. Roosevelt 2515 arba 2516

2314 W. 23rd Pl., Chicago

SKYRIUS:
1439 S. 49 Court, Cicero, Ill.
Tel. Cicero 5927

Phone Boulevard 4139

A. MASALSKIS

Musų patarnavimas laidotuvėse ir kokiame reikale visuomet esti sąžiningas ir nebrangus todel, kad neturime išlaidų užlaikymui skytių.

3307 Auburn Ave.
CHICAGO, ILL.

BUTKUS
Undertaking Co.
P. B. Hadley Lic.
Koplyčia dykai
710 West 18th Street
Tel Canal 3161

IGN. J. ZOLP
Pigiausias Lietuvis Graborius Chicagoj

1646 W. 46th St.
Telefonai
Boulevard 5203
Boulevard 8413
1327 So. 49th Ct.
Telefonas
Cicero 3724

J. Lulevičius
GRABORIUS IR BALSAMUOTOJAS
Patarnauju laidotuvėse visose miesto ir miestelių dalyse. Moderniška koplyčia veltui.
3103 S. Halsted St.
Chicago, Ill.
Tel. Victory 1115

J. F. RADZIUS
PIGIAUSIS LIETUVIS GRABORIUS CHICAGOJ

Laidotuvėse patarnauju geriau ir pigiau, negu kiti todel, kad priklausau prie grabų išdirbystės.
OFISAS:
668 W. 18th Street
Tel. Canal 6174
SKYRIUS:
3238 S. Halsted St.
Tel. Victory 4088

Lietuvės Akušerės

Vidikas-Lulevičienė
AKUŠERKA
3103 S. Halsted St.
Telefonas
Victory 1115
Valandos:
nuo 8 iki 2 po pietų ir nuo 6 iki 9 val. vakare

MRS. ANELIA K. JARUSH
Physical Therapy & Midwife
Naujoj vietoj
6109 South Albany Avenue

Phone
Hemlock 9252
Patarnauja prie gimdymo, duodu massage, electric treatment ir magnetic blankets ir t. t. Moterim ir merginom patarimai dovanai.

Akių Gydytojai

DR. VAITUSH, OPT.
LIETUVIS AKIŲ SPECIALISTAS
Palengvins akių įtempimą, kuris esti priežastimi galvos skaudėjimo, svaigimo, akių aptemimo, nervuotumo, skaudamą akių karštį, atitaiso kreivas akis, nuima kataraktą, atitaiso trumparegystę ir toliregystę. Prirengia teisingai akinius. Visuose atsitikimuose egzaminavimas daromas su elektra, parodančia mažiausias klaidas. Specialė atyda atkreipiama į mokyklos vaikus. Valandos nuo 10 iki 8 val. Nedėlioj nuo 10 iki 12 val. po pietų.
Kainos pigiau kaip kitur.
4712 South Ashland Ave.
Phone Boulevard 7589

Tel. Yards 1829
DR. G. SERNER
LIETUVIS AKIŲ SPECIALISTAS

Ofisas ir Akinių Dirbtuvė
756 West 35th St.
kampas Halsted St.
Valandos nuo 10—4, nuo 6 iki 8
Nedėliomis nuo 10 iki 12.

Jei abejoti apie savo akis, eik pas
Dr. A. R. BLUMENTHAL

OPTOMETRIST
Laikinai persikėlė už kampo ir dabar randasi
4660 *Gross Ave.*
Tel. Yards 4317

Lietuviai Gydytojai

DR. A. J. KARALIUS
Gydytojas ir Chirurgas
3147 So. Halsted Street
Tel. Calumet 3294
Nuo 9 iki 12 val. dienos ir nuo 6 iki 9 valandos vakare

A. L. Davidonis, M. D.
4910 So. Michigan Avenue
Tel. Kenwood 5107
VALANDOS:
nuo 9 iki 11 valandai ryte;
nuo 6 iki 8 valandai vakare
apart šventadienio ir ketvirtadienio.

Phone Canal 6222
DR. S. BIEŽIS
GYDYTOJAS IR CHIRURGAS
2201 West 22nd Street
Val.: 1—3 ir 7—8; Ned. 10—12 ryto
Rezidencija 6640 *So. Maplewood Ave.*
Telefonas Republic 7868

Ofiso ir Rez. Tel. Boulevard 5913
DR. A. J. BERTASH
3464 *South Halsted Street*
Ofiso valandos nuo 1 iki 3 po pietų ir nuo 6 iki 8 val. vakare.
Rez. 3201 *South Wallace Street*

Rez. 6600 *South Artesian Avenue*
Phone Prospect 6659
Ofiso Tel. Canal 0257
DR. P. Z. ZALATORIS
GYDYTOJAS IR CHIRURGAS
1821 *So. Halsted Street*
CHICAGO, ILL.

Phone Boulevard 1401
DR. V. A. SIMKUS
GYDYTOJAS IR CHIRURGAS
3343 South Halsted St.
VALANDOS:
nuo 2 iki 4 P. M. nuo 7 iki 9 P. M.
Nedėlioj nuo 10 iki 12 A. M.

A. MONTVID, M. D.
1579 *Milwaukee Avenue, Room* 209
Kampas North Ave. ir Damen Ave.
Val.: 1 iki 3 po pietų, 6 iki 8 vak.
Tel. Brunswick 4983
Namų telefonas Brunswick 0597
Ultravioletinė šviesa ir diathermja

Residence Phone Ravenswood 1664
Dr. J. P. Ashmenckas
GYDYTOJAS IR CHIRURGAS
Ofisas:
2700 Devon Ave., Rogers Park 3320
Valandos:
10-12 A. M., 2-5 ir 7-9 P. M.
Nedėlioms suiig sutarties.

Lietuviai Gydytojai

Telefonas Boulevard 1939
DR. S. A. BRENZA
Ofiso valandos:
9 iki 12, 1 iki 3 d. ir 6:30 iki 9:30 v.
4608 South Ashland Ave.
Netoli 46th St. Chicago, Ill.

PRANEŠIMAS
DR. M. T. STRIKOL
LIETUVIS
GYDYTOJAS IR CHIRURGAS
atidarė antrą ofisą (su Dr. Lauraičiu — viršuj Bielskio-Rakščio aptiekos) po *nr.* 2423 *West Marquete Rd.* Valandos: nuo 2 iki 4 po piet. Telefonas Prospect 1930.
Senas ofisas toj pačioj vietoj: 4601 *So. Ashland Ave.* Valandos: nuo 6 iki 8 vakare. Tel. Boulevard 7820. Rez. 6641 So. Albany Ave. Tel. Prospect 1930. Nedėliomis tik pagal sutartį.

Ofiso Telefonas Virginia 0030
Rez. Tel. Van Buren 5858
DR. T. DUNDULIS
GYDYTOJAS IR CHIRURGAS
4142 *Archer Avenue*
Valandos 11 ryto iki 1 po pietų, 2 iki 4 ir 6 iki 8 vakaro. Nedėliom nuo 10 iki 12 dieną. Namų ofisas North Side
3413 Franklin Blvd.
Valandos 8:30 iki 9:30 vakaro

A. K. Rutkauskas, M. D.
4442 *South Western Avenue*
Tel. Lafayette 4146
VALANDOS:
nuo 9 iki 11 valandai ryto
nuo 6 iki 9 valandai vakaro

Phone Canal 2118
Valandos: 6—8 vakare
DR. A. L. YUSKA
GYDYTOJAS IR CHIRURGAS
1900 *So. Halsted St.*
Rezidencija:
4193 *Archer Ave.*
Valandos: 2—4 po piet
Phone Lafayette 0098

Dr. A. P. Kazlauskis
Dentistas
4712 South Ashland Ave.
Tel. Boulevard 7589
Ofiso valandos 9 ryto iki 8 vakaro.
Residence Phone Hemlock 7691

PRANEŠIMAS
Phone Boulevard 7042
DR. C. Z. VEZELIS
Dentistas
Persikėlė į naują vietą po numeriu
1545 W. 47th St.
Šalimai Depositors Banko skersai gatvės nuo Peoples Banką arti Ashland Ave.

DR. J. J. KOWARSKAS
GYDYTOJAS IR CHIRURGAS
2403 W. 63rd St., Suite 3
Tel. Prospect 1028
Rez. 2359 *S. Leavitt St. Canal* 2330
Ofiso valands 2 iki 4, 7 iki 9
Nedėlioj pagal sutartį

Phone Boulevard 8483
DR. MARGERIS
GYDYTOJAS IR CHIRURGAS
3421 *South Halsted St.*
Valandos: nuo 10 iki 2 po pietų, nuo 6 iki 8 val. vakare
Sekmadieniais nuo 10 iki 12

Įvairus Gydytojai

Phone Armitage 2822
DR. W. F. KALISZ
1145 *Milwaukee Avenue*
Valandos: 12 iki 2 ir 6 iki 8 P. M.
Seredos vakare uždaryta
Nedėlioj pagal sutartį

DR. HERZMAN
— IŠ RUSIJOS —
Gerai lietuviams žinomas per 25 metus kaipo patyręs gydytojas, chirurgas ir akušeris.
Gydo staigias ir chroniškas ligas vyrų, moterų ir vaikų pagal naujausius metodus X-Ray ir kitokius elektros prietaisus.
Ofisas ir Laboratorija:
1025 *W. 18th St., netoli Morgan St.*
Valandos: nuo 10—12 pietų ir nuo 6 iki 7:30 val. vakare
Tel. Canal 3110
Rezidencijos telefonai
South Shore 2238 *ar Randolph* 6800

DR. CHARLES SEGAL
Praktikuoja 20 metai
OFISAS
4729 *South Ashland Ave., 2 lubos*
CHICAGO, ILL.
SPECIALISTAS DŽIOVOS
Moteriškų, Vyriškų ir Vaikų ligų
OFISO VALANDOS:
Nuo 10 iki 12 val. ryte, nuo 2 iki 4 val. po pietų ir nuo 7 iki 8:30 val. vakaro. Nedėl. nuo 10 iki 12 v. dieną
Phone Midway 2880

Telefonas Yards 0994
Dr. MAURICE KAHN
4631 *South Ashland Avenue*
Ofiso valandos:
Nuo 10 iki 12 dieną, 2 iki 3 po piet. 7 iki 8 val. Nedėl. nuo 10 iki 12
Rez. Telephone Plaza 3202

Rezidencija Tel. Midway 5512 ir Wilmette 195
Ralph C. Cupler, M.D.
CHIRURGAS
Oakley ir 24 St. Tel. Canal 1712-0341
Valandos: Panedėlitais ir Ketvergais 3 iki 8 val. vak., Utarninkais ir Pėtnyčiomis 1 iki 4 v. v.

Įvairus Gydytojai

GYDO
Kraujo, odos, chroniškas
slaptas ligas vyrų ir moterų, senas žaizdas, ligas rectal
Dr. J. W. Beaudette
Viršuj Ashland State Banko
1800 So. Ashland Avenue
VALANDOS:
Nuo 2 iki 4:30 ir nuo 7 iki 10
Nedėlioj nuo 2:30 iki 4:30 po piet
Telefonas Canal 0464

Ofiso Tel. Victory 6893
Rez. Tel. Drexel 9191
DR. A. A. ROTH
Rusas Gydytojas ir Chirurgas
Specialistas moteriškų, vyriškų, vaikų ir visų chroniškų ligų
Ofisas: 3102 *So. Halsted St., Chicago arti* 31th *Street*
Valandos: 1—3 po pietų, 7—8 vak.
Nedėliomis ir šventad. 10—12 dieną.

Advokatai

K. GUGIS
ADVOKATAS
MIESTO OFISAS
127 *N. Dearborn St., Room* 1113
Telefonas Central 4411
Valandos: nuo 9 ryto iki 4 po pietų
Gyvenimo vieta
3323 *South Halsted Street*
Tel. Boulevard 1310
Valandos: nuo 6 iki 8 val. kiekvieną vakarą; išskyrus ketvergą
Nedėlioj nuo 9 iki 12 ryto

A. A. OLIS
R. A. VASALLE
(VASILIAUSKAS)
ADVOKATAI
11 *South La Salle Street*
Room 1701 Tel. Randolph 6331
Valandos nuo 9 ryto iki 5 val. vak.
3241 *S. Halsted St. Tel. Victory* 0562
Valandos — 7 iki 9 vakare
Olis—Utarn., Ketv. ir Subatos vak.
Vasalle—Pan., Ser. ir Pėtnyčios vak.

Phone Franklin 2460
Leonas S. Mikelonis
Advokatas
10 South La Salle St.
Vakarais nuo 6 iki 9 val.
Phone Boulevard 3697
3315 South Halsted St.

J. P. WAITCHES
Lietuvis Advokatas
Iki 3 val. kortuose — nuo 3 iki 9
Subatomis nuo 9 iki 9
52 East 107th St.
kampas Michigan Ave
Tel. Pullman 5950—namų Pull. 6377
Miesto ofise pagal sutartį
127 N. Dearborn St.
Ketvergais ofisai uždaryti.

John Kuchinskas
Lietuvis Advokatas
2221 West 22nd St.
Arti Leavitt St.
Telefonas Canal 2552
Valandos 9 ryto iki 8 vakaro.
Seredoj ir Pėtnyčioj nuo 9 iki 6

A. A. SLAKIS
ADVOKATAS
Ofisas vidurmiestyje
Room 1502
CHICAGO TEMPLE BLDG.
77 W. Washington St.
Cor. Washington and Clark Sts.
Ofiso Tel. Central 2978
Namų Tel. Hyde Park 3395

JOHN B. BORDEN
(John Bagdžiunas Borden)
LIETUVIS ADVOKATAS
105 *W. Adams St., Room* 2117
Telephone Randolph 6727
Vakarais 2151 *W. 22nd St. nuo* 6-9
Telephone Roosevelt 9090
Namie 8-9 ryte. Tel. Republic 9600

V. W. RUTKAUSKAS
ADVOKATAS
29 S. La Salle St. Room 730
Tel. Central 6390 Val. 9—4
Rezidencija 6158 S. Talman Av.
Tel. Prospect 3525

Paul M. Adomaitis
Advokatas
Ofisas vidurmiestyje
Room 2414
One North La Salle Bldg.
One North La Salle St.
(Cor. La Salle and Madison Sts.)
Ofiso Tel. State 2704; 4412

JOSEPH J. GRISH
Lietuvis Advokatas
4631 *So. Ashland Ave.*
Tel. Boulevard 2800
Rez. 6515 *So. Rockwell St.*
Tel. Republic 9723

Tarp Chicagos Lietuvių

SLA. 260 kuopa paaukavo bedarbiams

Vakar dieną, gruodžio 7 d. p. Mačiuko svet., 2433 W. 69 st. įvyko SLA. 260 kuopos priešmetinis susirinkimas, kur po kuopos organizacinių klausimų tapo pakeltas bedarbių padėties klausimas, ir kuopa nutarė iš savo iždo paskirti lietuvių bedarbių šelpimo reikalams $5.00, taip pat vietoje padaryta rinkliava, kur kuopos nariai sudėjo $11.20. Viso $16.20. Pinigai bus perduoti Lietuvių Bedarbių Šelpimo Komitetui. SLA. 260 kuopos gražus darbas turės buti pavyzdžiu ir kitoms kuopoms bei organizacijoms.

Pirmas nugirdęs.

Iš "Birutės"

Ateinantį nedėldienį, gruodžio 14 d., Lietuvių Auditorijoj "Birutės" choras, pradės dvidešimt ketvirtą sezoną savo darbuotės. Per tą laiką "Birutė" tarpe čikagiečių yra nuveikusi daug dailės srityje. Ir šio sezono atidaryme "Birutė" duos gana įvairių programą ir atsilankiusieji turės progą išgirsti seniai laukiamos dainininkės pasirodant, Valerijos Bručienės.

"Birutės" šeimynėlė su savo jaunu mokytojum Miku Jozavitu stengiasi atsilankiusius svečius ir savo rėmėjus palinksminti.

— Busiu.

Iš Liet. Keistučio Kliubo darbuotės

Kaip kliubas išsivadavo nuo mokėjimo kontribucijų maskoliams

Kalbant apie Keistučio Kliubą, reikia pasakyti, kad kiek metų tam atgal kliubo gyvenimo eiga buvo stabdoma, demoralizuojama, tai delto kad kaip kurių narių tarpe įvyko nepasiganėdinimas vienas antru ir kiekvienas jų norėjo pastatyti ant savo—"kas aš". O tuolaikinės suirutės daviniais ant greitųjų naudojosi kairekalbiai-"progresyviai". Jie kiekviename susirinkime vis prašydavo aukų, tai Bulgarijos darbininkams prieš valdžią, Sacco ir Vanzetti bylai vesti, į darbininkų Apsigynimo fandą (gint tuos, kurie nusikalto prieš įstatymus ir kuriuos valdžia nori deportuoti į "laisvą" Rusiją), prie priešfašistinės tarybos prisidėti, gelbėjimui Rusijos žmonių (tik jau po nuvertimo caro valdžios), prisidėti prie fondo Friends of Soviet Russia; kad kliubas kiekvieną mėnesį mokėtų savo duokles į "Friends of Soviet Russia" ir įvairių industrijų streikuojantiems darbininkams.

Dar visų panašių įstaigų del stokos vietos nenukopijavau iš kliubo užrašų knygas, bet manau jau ir tų pakaks, kurias čia sužymėjau, kad įrodyti, koks tuomet upas kliube viešpatavo.

Tų laikų valdybai šeimininkaujant valdyba netik kad nesirupino sustabdyti tokį bereikalingą iždo eikvojimą, bet dar ir pati valdyba visais galimais budais pagelbėjo kliubo pinigus į visas puses švaistyti ir aukų kaulytojams padėjo tikslus atsiekti, kad aukoti pinigai visų pirma pareitų per "progresyvišką" kišenių, tai yra, kad skirtą auką nesiųsti tiesiai kur reikia, bet atiduoti į kurį nors fondą.

Gerai dar, kad laiku didžiuma kliubo narių pradėjo interesuotis kliubo gerove, lankyti susirinkimus ir savo balsavimu prašalino viršminėtą kliube suirutę ir atsteigė vėl gerą tvarką.

Kaip kurie tos betvarkės kėlimo šalininkų buvo nubausti atėmimu balso per tulą laiką, kiti liko kitaip sutvarkyti, o dar kiti patys išsižadėjo savo karjeros ir kliubas iščjo pergalėtoju.

Nežiurint to visgi kliubas kaip morališku, taip ir medžiagišku žvilgsniu tuo laiku skaudžiai nukentėjo. Aukų kaulytojai pasinaudodami gera proga išdalies laimėjo, nes kliubas, kaip sakiau, prigelbstint valdybai, tarp kitų aukų aukavo ir sovietų Rusijai 50 dolerių iš iždo, ir prie to dar kliubas mokėjo mėnesinių duoklių po du dolerius, kas mėnesis per metus laiko irgi iš iždo irgi del sovietų Rusijos! Tas buvo pradėta su 1921 metais, gruodžio 18 diena.

Sveikai protaujantis žmogus negalėtų sau įsivaizduoti delko toks lietuviškas kliubelis turėjo pats neturėdamas pakankamai pinigų, aukoti tokiai turtingai ir dideliai šaliai kaip Rusija? Juk mes visi žinom, kad Rusija su savo milijonais hektarų derlingos žemės galėjo ir gali išmaitinti savo žmones, tai kam tie musų kliubo pinigai ten reikalingi?

Išrodo, kad padaryta savotiškos ryšies "oldapas" kliubo iždui. Taip buvo, bet dabar taip nėra. Kliubas išsikasęs iš tokių ir tam panašių bėdų, gyvuoja sekmingai. Yra didelis ir vis kaskart auga dar didesnis kaip nariais taip ir finansais.

Vadinasi, dabar taip kliubo eiga įsisiubavus, kad ir didžiausias blogadarys nieko negalėtų padaryti ir turėtų pasitraukti iš kelio.

Pastaruoju laiku sekminga kliubo darbuotė įsigijo daug draugų netik vietos, bet ir apielinkės lietuvių tarpe: rašosi prie kliubo netik pavieniai, o ir draugijos prisideda. Pavyzdžiui, jau padaryta visais klausimais susitarimas su Lietuvių Atgimties Vyrų ir Moterų Draugija ant Bridgeporto kaslink prisidėjimo prie Keistučio Kliubo. Tai dar buvo padaryta stambus žygis kliubo eigai pirmyn ir nuo pereitos nedėlios (gruodžio 7) kliubas bus turtingesnis suvirš šimtu narių ir suvirš 5 šimtais dolerių pinigais.

Minėtos draugijos valdyba ir nariai pryšakyje su pp. Kazlausku ir Čeplinsku matomai puikiai supranta tą obalsį: "vienybėje galybė".

Taip, gerbiamieji, pasiduosim vieni antriems rankas ir busim vienos didelės organizacijos nariais. Be to dar reikia neužmiršti ir Jos. Tamošiuno, kuris daug darbavosi kaipo piršlys del suvedimo šių dviejų draugijų kruvon, ir jo namuose, adresu 3513 So. Emerald Ave., įvyko abiejų draugijų valdybų ir komitetų galutinas susitarimas apie mėnesis tam atgal.

Aš nuo savęs linkiu, kad ir ateityj p.p. Tamošiunų namuose butų rišami vienybės klausimai.

Kliubo nariai ir šiaip turintys bent kokį reikalą, prašau kreiptis mano nauju adresu:

Anton Jusas,
2854 W. 40th Str.

Telephonas tas pats — Lafayette 7819.

"Apšvietos" vakaras

Užpereitą subatą įvyko Lietuvių Moterų Dr-gijos Apšvieta 23 metų sukaktuvių vakaras. Vakaras nepavyko del didelio lietaus. Kurie atsilankė, tie smagiai laiką praleido. Išbuvusioms narėms draugijoje per dešimtį metų ir neėmusioms pašalpos buvo suteiktos dovanos. Dovanas gavo šios draugės: M. Galeckienė, M. Leleikienė, O. Paulauskienė, M. Gružinskienė, K. Keturakienė, A. Kačinskienė.

K. Keturakienė pasakė prakalbėlę, tuom vakaras užsibaigė.

A. M—nė.

Dr. Karalius, M. D.

"Namų Daktaro" autorius

NAMŲ DAKTARAS

Ką tik išėjo iš spaudos D-ro Karaliaus parašyta ir kompozitoriaus A. Vanagaičio išleista nepaprastai naudinga knyga, pavadinta "Namų Daktaras".

Knyga turi 175 puslapius, storais viršais apdaryta, gerai atrodo, bet svarbiausia tai knygos įtalpa. Knygoje yra aprašoma keli šimtai rušių ligų, tur but visų, kokiomis kada nors žmonės serga, o ypatingai tos, kuriomis tenka apsirgti tankiau ir daugeliui; parodoma ligos požymiai, apsireiškimas, priežastys, ir kas daryti susirgus. Daugumai ligų paduoti gydymo budai, o tokioms ligoms, kurios reikalauja skubaus ar ilgesnio gydymo, patariama kreiptis pas daktarą.

Tekniškai knyga turi 27 skyrius, iš kurių 20 skyrių apima ligų klasifikacijas, kitas skyrius — kas daryti įvairiausiuose nelaiminguose atsitikimuose; gale yra patarimai, kaip ir kuo maitintis nesveikaujant, kaip ir kas laikyti naminėj aptiekoj, kokie yra sveikatos vandenys ir tt. ir tt.

Autorius įžangoj pasako: "Sveikatos prievarta neįbruksi, gražiais pamokinimais neįsiulysi... Reikia ne tik bijoti susirgimų, bet ir norėti ir mokėti jų išvengti. O susipažinti su gydymu ir gi bus ne pro šalį"...

Žodžiu, tai nuoširdžių žmonių draugų darbas, apie kurį supras tie, kurie knygą perskaitys.

Iš Lietuvių Piliečių Brolybės Kliubo darbuotės

Liet. Pil. Brolybės Kliubo Amerikoj priešmetinis susirinkimas įvyko gruodžio 2 d., 1930 m., Mark White Parko svetainėje. Susirinkime dalyvavo gražus narių skaičius, tvarka buvo pavyzdinga. Susirinkimą atidarius per pirm. K. Laucių, raštininkas perskaitė nutarimus, Pranešė, kad iš rožinio baliaus liko pelno $65.45. Laike baliaus įsirašė gražus burelis naujų narių. Ligonių kasos komisija pranešė, kad serga 5 kliubo nariai. Turtų raštininkas W. Didžiulis turėjo trukio operaciją miesto ligoninėj. Dabar yra namie, 3334 S. Parnell Avenue. Jonas Kisielius taip pat turėjo trukio operaciją miesto ligoninėj, ir dabar yra namie, 2900 S. Emerald Ave. F. Veršila serga namie, 3415 S. Wallace St. J. Snaddon susižeidęs ranką serga namie, 2931 S. Emerald Ave. Antanas Geležinis gavo nelaimę-sulaužyta dirbtuvėj koja; randasi namie, 1733 So. Union Ave. Kliubo nariai, kurie turite laiko, prašomi sergančius aplankyti.

Sekantis nutarimas buvo, kad kliubo susirinkimus laikyti toje pačioje Park svetainėje. Iš raportų paaiškėjo, kad kliubo reikalai yra geriausioj tvarkoj. Šiais metais kliubas turėjo geras pasekmes, paaugo kaip finansais taip ir nariais.

Į kliubo valdybą ateinantiems metams išrinkti šie asmenys: pirm. K. Laucius, 3317 So. Auburn Ave.; pirm. pagelb. J. Gelgaudas, 1900 S. Union Ave.; nutarimų rašt. A. Zalagenas, 1931 Canalport Ave.; turto rašt. W. Didžiulis, 3334 S. Parnell Ave.; kontrolės rašt. B. Zolinas, 2931 S. Emerald Ave.; turto globėjai: A. Gronskis, 3113 S. Halsted St.; ir M. Narbut, 4803 S. Throop St.; ligonių globėjas A. Simionas, 3127 So. Lowe Ave.; iždininkas J. Žymančius, 702 W. 31st St.; kliubo turto trustees: S. Shimkus, 1745 So. Halsted St., J. P. Bruzas, 5608 S. Whipple St., A. Stonis, 3400 S. Emerald Ave.

Liet. Pil. Brolybės Kliubo Amerikoj susirinkimai bus laikomi kiekvieno mėnesio pirmą antradienį, 8 val. vak., Mark White Square parko svetainėje.

Antanas Zalagenas.

L. M. "Apšvietos" D-jos susirinkimas

Lietuvių Moterų Dr-gijos Apšvieta priešmetinis susirinkimas įvyko pereitą antradienį Sandaros svet. Tapo išrinkta valdyba 1931 metams iš šių narių: pirm. A. Miščikaitienė; pirm. pagelb. J. Gulbinienė; nut. rašt. A. Bučinskienė; finansų rašt. M. Viščiukienė; kasos globėjos Z. Puniškienė, K. Jakubkienė; knygė, M. Baronienė; kasininkė A. Valančienė; maršalka A. Kačerauskienė; Dr. kvotėjas Bertašius; į Auditorijos bendrovę atstovės: M. Žuraitienė, A. Miščikaitienė; į Suvienytas draugijas ant Bridgeporto: Z. Rimkienė, J. Gulbinienė; į Vilniaus Vadavimo Komitetą — K. Katkevičienė.

Nutarta surengt prolekciją sveikatos klausimu, ant vietos paimta Sandaros svetainė, del 17 dienos gruodžio. Su prelegentais susižinot pavestą komisijai.

Taipgi nutarta surengt Bunco Parę Chicago Lietuvių Auditorijoj. Visas darbas atlikt pavestą komisijai: į komisiją įėjo visos darbščios narės: O. Kačerauskienė, M. Gružinskienė, A. Kačinskienė, V. Kriščiunienė, A. Zabukienė. Išrinkta komisija peržiurėjimo knygų: M. Ruskin, O. Kačerauskienė, M. Baronienė. Susirinkime narių dalyvavo pilna Sandaros svetainė.

A. M—nė.

PASIDARYK DAUGIAU PINIGŲ
Didis reikalavimas siuvimo operatorkų
Uždarbis siekia $25 iki $50 į savaitę. Lengvas, malonus darbas. Mes galime prirengti operatorkos vietai į trumpą laiką. Dienomis ar vakarais. Maža kaina.
MASTER SEWING MACHINE OPERATING SCHOOL
190 N. State St., 10th floor

Skandinavų - Amerikos Linija Ruošiasi Praplatinti Lietuvių Trafiką Ateinančiam sezone. Tiktai per Klaipėdą.

Daugelis įžymių Lietuvių Organizacijų Ruošia Ekskursijas bendradarbiaujant su Lietuvių Laivakorčių Agentų Draugija.

Baigiantis istoriškiems 1930 metams ir keliavimo sezonui, kuris buvo svarbus lietuvių pasauly ryšy su Didžiojo Lietuvos Kunigaikščio Vytauto 500 metų mirties sukaktuvėmis, tikrai šauniai ir patriotiškai paminėtoms visame pasauly, ir Skandinavų-Amerikos Linijai įvedus tiesioginį susisiekimą tarpe Amerikos ir Lietuvos, kas neišdildomai bus paminėta Lietuvos istorijos lapuose, — p. Juozas F. Smitrus Skandinavų-Amerikos Linijos Lietuvių Skyriaus vedėjas, kuris per pastaruosius 7 metus nuolat stengėsi visais atžvilgiais populiarinti Klaipėdos Uostą ir vystyti tiesioginį transatlantišką ryšį tarpe Amerikos ir Lietuvos, praenša, kad didelė pažanga padaryta trans-atlantiškoje tarnyboje lietuviams keleiviams šiais metais ir kad Skandinavų-Amerikos Linija pergabeno iš viso apie 1,000 lietuvių keleivių į Lietuvą ir iš Lietuvos, kas tikrai yra pažymėtinas skaitliumi rekordas. Visi kas keliavo šios Linijos laivais ,patyrė tkrai puikų patarnavimą ir prižadėjo teikti savo nuoširdžią paramą Linijai tikslu palaikyti nuolatinį ryšį su Lietuvos uostu.

Linija suteikė nepaprastų parankumų ir patogumų, kad patenkinus lietuvius keleivius, ir keliaujant į Klaipėdą tiesioginiai arba per Kopenhagą išvengiama daug formalumų ir kliučių, kokias paprastai sutinka keleivis į Lietuvą ar iš Lietuvos vykstąs kitais keliais. Daug stambių patobulinimų vis dar tebedaroma neskaintant jau padarytų žygių, kad ši Linija taptų patogiausia lietuviams keleiviams. Skandinavų-Amerikos Linija nutarusi nuolat palaikyti šią tarnybą su savo populiariais laivais, "Frederik VIII." "Oskar II." Hellig Olav" ir "United States."

Sekančiais metais Skandinavų-Amerijos Linija planuoja pasiųsti du ar tris savo transatlantiškus garlaivius tiesioginiai į Klaipėdą, neskaitant reguliarių reisų į Klaipėdą mažesniu laivu, ir įvairios organizacijos, taipgi ir nesenai įkurtos organizacijos Lietuvos turizmui ugdyti bendrai su Lietuvių Agentų Draugija, kreipėsi į Liniją ir vyksta derybos del surengimo specialių ekskursijų Lietuvon. Kaikurios organizacijos jau galutinai susitarė ir oficialiai pranešimai bus paskelbti šiame laikrašty.

PRANEŠIMAI

Indiana Harbor, Ind. — SLA. 185 kp. priešmetinis susirinkimas įvyks gruodžio 8 dieną, 1930 m., 7:30 val. vakare, Ywanowa svetainėj, 2101 Broadway. Gerbiamieji nariai ir narės, malonėkite visi atsilankyti į šį susirinimą, nes yra labai svarbių dalykų, o ypatingai tai bus renkama nauja kuopos valdyba ateinantiems 1931 metams.

Valdyba.

Lietuviška Teatrališka Draugystė Ruta No. 1 ,kviečia visas drauges ir draugus atsilankyti į priešmetinį susirinkimą, kuris įvyks seredoj, gruodžio 10, 7:30 v. v., Ch. Lietuvių Auditorijoj. Bus rinkimas valdybos ir kurie draugų ar draugių išpildėte aplikaciją šios dr-jos baliuje, meldžiam atsilankyti į šį susirinkimą. — *Valdyba.*

SLA. teisotos 129 kp. metinis susirinkimas įvyks antrą nedėldienį, gruodžio 14 d., 1930 m., Černausko svet., 1900 S. Union Ave.

Organizatorius Ant. Zalagėnas.

Chicagos Lietuvių Draugijos Savitarpinės Pašelpos susirinkimas atsibus antradieny, gruodžio 9 d., Masonic Temple svetainėj, 1547 N. Leavitt St., 7:30 v. vakare. Nariai butinai susirinkite laiku, nes bus renkami darbininkai del metinio koncerto, kuris įvyks sausio 4 d., 1931 m.; taipgi referendumo komisija išduos raportą apie pasekmes balsavimų. *X. Šaikus,* eskr.

Bridgeporto Liet. Politikos ir Pašelpos Kliubo priešmetinis susirinkimas įvyks antradieny, gruodžio 9 d., 7 val. vak., Chicagos Lietuvių Auditorijoj. Draugai šis susirinkimas yra labai svarbus, turite atsilankyti visi laiku, nes turim daug gerų sumanimų, kuriems užims daug laiko. Taipgi bus renkama valdyba 1931 metams, kurie esate paskirti lankyti sergančius draugus, turite buti ant laiko su pilnu raportu. *Valdyba.*

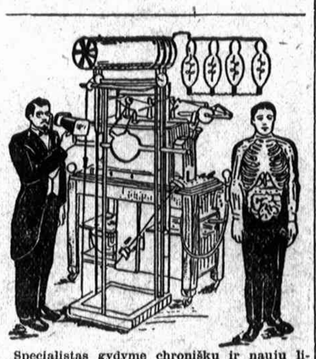

Specialistas gydymo chroniškų ir naujų ligų. Jei kiti negalėjo jumis išgydyti, atsilankykit pas mane. Mano pilnas išegzaminavimas atidengs jusų tikrą ligą ir jei aš apsimesiu jus gydyti, sveikata jums sugryš. Eikit pas tikrą specialistą, kuris neklaus jusų kur ir kas juma skauda, bet pats pasakys po galutino išegzaminavimo—kas jums yra

Dr. J. E. Zaremba
20 W. *Jackson Blvd., netoli State St.*
Kambarys 1016
Imkit elevatorių
CHICAGO, ILLINOIS

Ofiso valandos: nuo 10 ryto iki 1 po pietų, nuo 5 iki 7:30 vakaro. Nedėlioj nuo 10 ryto iki 1 po pietų

ATMINK SAVO NAUDAI,
kad vesdamas visus reikalus per
S. L. Fabian & Co.
809 West 35th St.,
CHICAGO
Tel. Boulevard 0611 arba 0774
Visad sutaupysi daug išlaidų

Perkam Mortgečius ir Bonus.
Skolinam pinigus ant Namų.
Parduodam ir išmainom visokį turtą.
Inšiurinam namus ir viską vertingą.
Padarom davernastį ir Pirkimo bei Pardavimo Notariališkus raštus.
Siunčiam Pinigus ir Laivakortes.
ATSAKANTIS PATARNAVIMAS MES GVARANTUOJAM SAVO ATLIKTĄ DARBĄ.

CLASSIFIED ADS.

Miscellaneous for Sale
Įvairus Pardavimai

DIDELIS SUTAUPIMAS ANT MEGZTŲ VILNONIŲ SVETERIŲ

Storų ir plonų, del vyrų, vaikų, moterų ir merginų. Mes parduodame megztinius sveterius už nuo 75% iki 100% sutaupimą. Megztos vilnonės kojinės del vyrų ir moterų. Seni sveteriai sutaisomi.

THE BRIDGEPORT KNITTING SHOP
F. SELEMONAVIČIA, savininkas
504 W. 33rd St., arti Normal Ave.
Tel. Victory 3486
Atdara kasdie ir vakarais.

Furniture & Fixtures
Rakandai-Įtaisai

Storadžiaus ir Remodeliavimo Išpardavimas
Bėgyje 60 dienų
Turime išparduoti 60 krovinių augščiausios rušies neatsimtų iš storadžiaus rakandų. Didžiausios vertės kokios buvo pasiulytos istorijoj, susidedančios iš visokios rušies rakandų.

10 ELEKTRIKINIŲ RADIO
susidedantys iš Sparton, Majestic ir Jackson

Bell Radio	$45.00 ir augs
3 šmotų miegamojo kamb. setai	$45.00 ir ag
3 šmotų Seklyčių setai	$25.00 ir augs.
Day Beds	$5.00 ir augs.
Cedar Chests	$10.00 ir augs.
Valgomojo kambario setai	$20.00 ir augs.
Įvairus Dreseriai	$5.00 ir augs.
Įvairus Vanities	$5.00 ir augs.
Įvairios Lovos	$3.00 ir augs.
Kaurai, visokio didumo	$1.00 ir augs.
Grindų Lempos	$3.00 ir augs.
Pusryčių setai	$8.00 ir augs
Dinette setai	$15.00 ir augs.
Gasiniai pečiai	$10.00 ir augs
Garbadžiaus degintojai	$10.00 ir augs.
Hot Blast Pečiai	$6.00 ir augs
Kietų anglių šildomieji	$10.00 ir augs.
Circular šildomieji	$15.00 ir augs.
Upright Pianai	$15.00 ir augs.
Grojikliai Pianai	$25.00 ir augs.

TIKRI BARGENAI
Pirkite anksti. Pirmieji atėję gaus geriau. Atdara utarninke, ketverge ir subatoj, vakarais iki 9 p. m.
Weber Bros. Storage Co.
Warehouse ir Salesroom
5920-22 South State Street

TURIME PARDUOTI TUOJAUS ELEKTRIKINĮ RADIO
Gražus Freize Seklyčios Setas, tikro riešuto miegamojo ir valgomojo setai, 3 Wilton kaurai, lempos ir viskas kita mano gražiame 4 kambarių apartmente. Vartoti ne daugiau kaip 3 mėnesiai. Ateikite tuojaus adresu.
3040 W. 62nd Street

Personal
Asmenų Ieško

PAIEŠKAU Jurgio Barinausko ir Antano Barinausko, paeina iš Raseinių apskr., Nemakščių parap., Pužų kaimo. Turiu svarbų reikalą del anų. Prašau atsišaukt, ar kas žinote apie juos, malonėkit duot atsakimą adresu:
TEDDY B. SWEIKAUSKY,
Lock Box 69, Orient, Illinois,
Franklin County

PAIEŠKAU savo tėvo Jono Barvido, paeina iš Lietuvos, Šiaulių apskričio. Papilės parapijos, Vegerėlių kaimo. Kas apie jį žinot, malonėkit man pranešti, — kaštai bus apmokėti. Arba ji patį meldžiu atsilieti. Adresu:
ALEX BARVID,
209 N. Breese St., Centralia, Ill.

Furnished Rooms

KAMBARIAI
Švarus kambariai su visais patogumais, geriausia transportacija; nakvynė 50c., savaitė $3.50, kichinetai 1, 2, 3 ruimai $6.00 saivaitėj ir augščiaus.
NEW WASHINGTON HOTEL
2318 Washington Blvd.

— NAUJAS GASPADORIUS —
Naujai Remontuotas
"LIETUVA" HOTELIS
Švarus — šviesus — šilti
KAMBARIAI
Pigus, $2.00 ir augščiau į savaitę
— PASIRENDUOJA —
1606 ir 1608 SO. HALSTED ST.
Telefonas Roosevelt 2725

Business Chances
Pardavimui Bizniai

PARDAVIMUI valymo, kriaučiaus šapa — Pigiai, iš priežasties ligos; renda $35. 2506 W. 59th St.

Exchange—Mainai

VAŽIUOJU LIETUVON. Mainysiu savo namus Chicagoj į ukį arba namą mieste Lietuvoj. Julius Šlickis, 2019 W. 22 St., Tel. Canal 5529.

Real Estate For Sale
Namai-Žemė Pardavimui

Paul M. Smith & Co.
REAL ESTATE
LOANS & INSURANCE
Perkam, parduodam, mainom namus, lotus, farmas, biznius visokios rušies. Nėra skirtumo apielinkės ir kur yra ar kas yra. Perkam notas, 2nd mortgage ir parupinam 1 ir 2nd mortgage lengvomis išlygomis. Teisingas ir greitas patarnavimas.
4425 So. Fairfield Ave.
Tel. Lafayette 0455

DIDELIS BARGENAS — murinis 3-jų flatų biznio namas, lietuviškoj kolonijoj ant Halsted, Bridgeporte. Parduosiu visai pigiai. Priežastis, labai reikia pinigų.
Kreipkitės pas savininką.
3653 So. Halsted St.
Tel. Boulevard 8421

CLASSIFIED ADS.

Educational
Mokyklos

GREITAI IR PIGIAI
IŠMOKINAME ANGLŲ KALBOS gramatikos, sintaksės, aritmetikos, knygvedystės, stenografijos, ir kitų mokslo šakų. Musų mokyklos nauja sistema stebėtinai greitai užbaigiama pradinį mokslą į devynis mėnesius; augštesnį mokslą į vienus metus. Amerikos Lietuvių Mokykloje jau tukstančiai lietuvių įgijo mokslus. Ateikite įsirašyti šiandien ir jums padėsime įsigyti abelną mokslą. Savo buvi žymiai pagerinsite, kai busit abelnai ir visose mokslo šakose apsišvietę.
Amerikos Lietuvių Mokykla
J. P. OLEKAS, Mokytojas
3106 S. Halsted St.
CHICAGO, ILL.

MOKYKIS BARBERYSTĖS AMATO.
Dienomis ar vakarais. Del informacijų šauk arba rašyk:
INTERNATIONAL BARBER COLLEGE,
672 West Madison Street.

REIKIA VYRŲ IŠSIMOKINIMUI AUTOMOBILIŲ AMATO
Praktiškos instrukcijos, darbas kol mokinsitės ir dar geresnis kaip išmoksite. Mokykla dienomis ir vakarais. Atsilankykit arba reikalaukit aplikacijos.
FEDERAL AUTO ENGINEERING SCHOOL
2040-42 Washington Blvd.

Business Service
Biznio Patarnavimas

PATENTAI, copyrights — išradimai visokios rušies.
B. PELECHOWICZ,
2300 W. Chicago Ave. Brunswick 7187

SUTAUPINKIT ant anglių Boulevard 1035 .Garsus Radium Mine Run $6.50 už toną su pristatymu vežimų lodais; Nutmeg Egg ir Lump $8 už toną su pristatymu vežimų lodais. GOVALIS.

Boulevard 6520 Res. Yards 4401
NORKUS & CO.
Perkraustom rakandus, pianus ir visokius biznius, taipgi iš miesto į miestą. Teisingas patarnavimas.
1706 W. 47th St.
CHICAGO

10% PIGIAU UŽ VISA DARBĄ
CONSUMERS
Stogų Darbas. Greitai taisome stogus visokios rušies, bile kada ir bile kur. Dykai apskaitliavimas. Mes atliekame geriausį darbą mieste. Kedzie 8463.

KARPENDERYS MEKANIKAS
Tavo namas bus kaip naujas!!! Petraisau ir pribudavoju naujus porčius, ruimus, langus, duris, garadžius ir tt. Turiu patyrimą per daugelį metų. Gausi geriausią darbą ir pigiai, kreipkis dabar. J. Grybas, 6142 S. Fairfield Ave., Republic 1598.

Financial
Finansai-Paskolos

SKOLINAM PINIGUS
Neimam komiso nuo $50 iki $300
Po valstijos priežiura
J. NAMON & CO.
MORTGAGE BANKERS
6755 So. Western Avenue
Tel. Grovehill 1038

PINIGAI
Mes skolinam nuo $50 iki $300
Neimam komiso
Nuošimtis mokamas ant neišmokėtos sumos
Finance Corporation of Illinois
Po valstijos priežiura
3804 S. Kedzie Ave.