The First and Greatest Lithuanian Daily in America

NAUJIENOS
THE LITHUANIAN DAILY NEWS
PUBLISHED BY THE LITHUANIAN NEWS PUB. CO., INC.
1739 South Halsted Street, Chicago, Illinois.
Phone Roosevelt 8500

Pirmas ir Didžiausias Lietuvių Dienraštis Amerikoje

NAUJIENOS
The Lithuanian Daily News

Entered as second-class matter March 7, 1914 at the Post Office at Chicago, Ill., under the Act of March 3, 1879

The First and Greatest Lithuanian Daily in Ameriea

NAUJIENOS
THE LITHUANIAN DAILY NEWS
PUBLISHED BY THE LITHUANIAN NEWS PUB. CO., INC.
1739 South Halsted Street. Chicago, Illinois
Phone Roosevelt 8500

Pirmas ir Didžiausias Lietuvių Dienraštis Amerikoje

VOL. XVIII | Kaina 3c | Chicago, Ill., Penktadienis, Spalių-October 23 d., 1931 | No. 250

HOOVER REIKALAUS PANAIKINT KORIDORIU

Laval turės arba sutikti arba nieko neatsiekęs grįžt

Konferencija prasideda šiandien

New York, spalio 22. Šiandien Francijos premjeras atvyko į Ameriką ir triukšmingai pasitiktas New Yorke, su dukterė išvažiavo į Washingtoną.

Washington, spalio 22. Francijos premjeras Laval atvyko ir rytoj prasidės konferencija su prezidentu Hooveriu. **Pačioj pradžioj numatoma, kad Laval turės pasisakyti del Francijos nusistatymo link Versalės sutarties revizijos, ir jei Laval nepasisakys už radikales permainas toje srityje, tai jo vizitas Amerikoj paliks be jokios reikšmės.**

Lenkų koridorius yra viena iš tragiškiausių klaidų, padarytų Versalės sutartyje, tokia yra Hooverio nuomonė: koridorius suskaldo Vokietiją į dvi dalis ir sudaro amžiną konfliktą su Lenkija. Pataisyti tai, kas buvo padaryta lenkams duodant koridorių, Hooverio nuomone, yra butiniausias reikalas. Taip pat Hooveris mano, kad negali buti jokio ekonomiško pagerėjimo Europoje, kol nebus pašalinta ta daugybė suvaržymų, kokias Versalės taika uždėjo Vokietijai.

Amerika reikalaus revizijos

Prezidentas reiškia stiprų įsitikinimą, kad visų Europos ir pasaulio sunkenybių pamatė gludi Versalės sutartis, kuri esanti supiausčiusi Vokietiją ir apkrovusi ją sunkiomis mokesnių naštomis. Kol tie politiniai ir ekonominiai neteisėtumai nebus pašalinti, Europa negalėsianti atsitiesti.

Finansiškai ir ekonomiškai Francija yra dabar stpiriausio valstybės Europoje. Su savo sąjungininkais ir militarizmu ji dominuoja Europoje. Todel Hooveris daro išvadą, kad nuo Francijos priklauso Europą išgelbėti.

Jei Laval norės parodyti geros valios, Hooveris esąs pasiryžęs užtikrinti pilniausią Suvienytų Valstijų paramą.

Italijos pasitarimai su Vokietija

Roma, Italija, spalio 22. Italijos užsinių reikalų ministeris Dino Grandi šį sekmadienį važiuoja į Berlyną tartis su Vokietijos Vyriausybe dalykais, del kurių tarsis Laval su Hooveriu Washingtone, ir kurių Grandi laikysis neužligo pats lankydamasis Washingtone.

Danvers, Mass. Miške rasti automobily vyro ir moters lavonai. Policija nustatė, kad pora nusinuodijo susitarę.

ORAS

Chicagai ir apielinkei federalis oro biuras šiai dienai pranašauja:

Greičiausia giedra, kiek vėsiau; vidutinis pietvėjas.

Vakar temperatura 75 popiet.

Saulė teka 6:11, leidžiasi 4:58, mėnuo leidžiasi 3:16 ryto.

Amerika pažadėjo Japonijai laikytis nuo įsimaišymo

Tautų Sąjunga tariasi

Tokyo, spalio 22. žiniomis iš Mukdeno Chang Hsueh Liang, Kinijos gubernatorius Mandžurijai, kreipėsi į Maskvą norėdamas suinteresuoti Sovietų Rusiją, kad ji imtusi apsaugoti Mandžurijos interesus. Pranešam , kad Chiang pasiulė Rusijai naikurių koncesijų šiaurės Mandžurijoj.

Ženeva, spalio 22. Po to kai Amerika suvylė Tautų Sąjungą, atsisakydama dalyvauti bent kokiose represijose prieš Japoniją ir užtikrindama apie savo neutralumą Japonijos ambasadoriui Washingtone, Tautų Sąjungą apėmė didelis pesimizmas. Taryba jau tariasi išsiskirstyti trims savaitėms, po to kai per 5 savaites posėdžiuodama negalėjo surasti jokių priemonių Japonijai iš Mandžurijos išvaryti. Japonija pasiuntė Chiangui ultimatumą, kad jis niekuomet į Mandžuriją nebedrįstų grįžti.

Japonija į visus Tautų Sąjungos patarimus ir reikalavimus atsakė neigiamai ir atsisakė ne tik dabar, bet ir numatomoj ateityj kraustytis iš okupuotų teritorijų.

Nusiginklavimo klausimas pavojuj

Amerikos atsisakymas ne tik paremti Tautų Sąjungą, bet taip jau ir Kellogo sutartį, skaitomas dideliu Japonijos diplomatijos laimėjimu. Tautų Sąjungos likimas skaitomas fatališku. Kaip jį buvo smarki mažųjų tautelių konfliktus sprėsdama, taip ji pasirodė absoliučiai bejėgė, kai susidurė su stipria valstybe.

Tautų Sąjungai susmukus ir Japonijos smurtui palikus nesudraustam ir nusiginklavimo konferencija, kuri turi įvykti ateinantį vasario mėnesį, gali nueiti niekais.

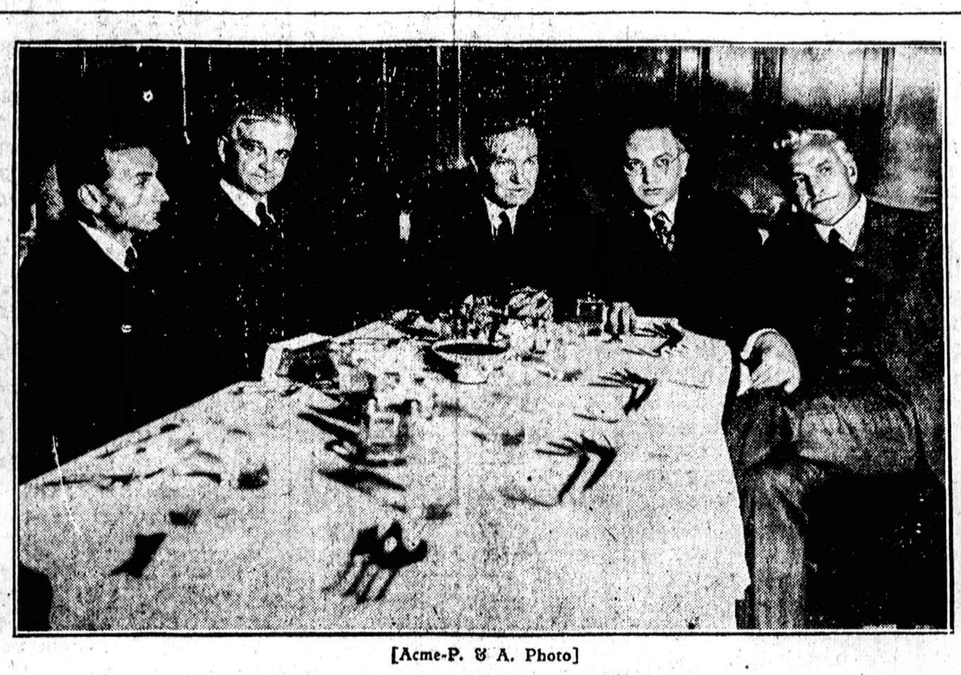
Šuo palaidotas su savo šeimininku

Middletown, N. Y. S. Strebel, 74 metų, važiuodamas automobiliu neteko lygsvaros ir paleidęs vairą įvažiavo į ežerą, kur prigėrė sykiu su savo ištikimu šuniu. Laidotuvėse sykiu su senuku buvo padėtas ir jo šunies karstas; jiedu ir palaidoti gretimais.

Siulo jungti autų fabrikus į vieną

New York, spal. 21. Į New Yorką atvykęs Francijos Fordas Cirtven, padarė pasiulymą Amerikos pramonininkams sujungti visus pasaulio automobilių fabrikus į didžiulę automobilių eksportavimo korporaciją, nes, sako, pasaulyje dar yra labai didelė rinka automobiliams.

New York, spalio 22. Prie Kolumbiios universiteto įvyko konferencija prekybos, pramonės, karo, švietimo ir kitokių profesijų vadų su tikslu aptarti kaip pagydžius pasaulio depresiją.



[Acme-P. & A. Photo]

Keturių tikybų gynėjai prie "apskrito stalo"

Paveikslely matomi: iš kairės — Charles Giikey, protestonas, Chicagos universiteto kopyčios dekanas; Solomon Goldman, žydas rabinas; Clarence Darrow, agnostikas mokslo gynėjas; John Lapp, katalikas ir Eustace Haydon, Chicagos un-to profesorius, kurs pirmininkavo šių keturių ginčams, kurio tikyba esanti geresnė.

Karaliu buti šiandien nėra pyragai, o diktatoriu buti reikia visiškai iš proto išsikraustyti

Bijosi pats savo šešėlio

Austrijos Jugoslavijos pasienis, pailo 2. (Edward Taylor laiškas). Kaip gyvena ir jaučiasi valdovas, karalius ir diktatorius, ryškų vaizdą duoda Jugoslavijos karaliaus Aleksandro asmeninis gyvenimas, kurs yra niekas daugiau, kaip nuolatinė baimė, nerimas ir nemiegas, dieną naktį drebėjimas, kad bile valandą bile kas gali užpulti, nunuodyti, nužudyti. Karalius Aleksandras šiandien yra tik sergančių nervų mazgas.

Karališkoji pilis Dedinya, prie Savos upės kranto yra paversta į moskuotą, moderniška tvirtovę, kur iš už visų rumų užkampių žėruoja didelių armotų gerklės, visos nusuktos link miesto patiesto žemai pakalnėj.

Sėdi ant durtuvų ir dreba

Pilį supa gražiais gėlynais ir krumeliais paslėpti plieno betono fortai toliau ją apsupa karališkos gvardijos barakai ir specialės orlaivių divizijos angarai, visa tai kad karalius galėtų bile momentą pasiekti. Visa kas supa karaliaus pilį yra jo asmeninė armija, su lauko ir tvirtovių artilerija ir karo orlaiviais. Karalius laikosi apsisupęs plieno ratu, bet ir tame rate neranda ramybės, nuolat drebėdamas, kad ir jį gali užpulti tas pats likimas, koks teko jo pirmtakunui, karaliui Aleksandrui Obrenovičiui, kurs tapo papiautas ir išmestas iš pilies per langą.

Tvirtovę pasistatė, diktaturą paskelbė

Žmogus, kurs atidarė duris ir įleido į karaliaus Obrenovičiaus miegamąjį užmušikus, buvo ne kitas kas kaip pats generolas Petras Zivkovičius, šiandien Jugoslavijos ministeris pirmininkas, galingiausia užpakalinė politinė figura Balkanuose ir kandidatas į diktatorius. Todel karalius nėra tikras su Zivkovičiu.

Pastebėtina, kad dabartinė karaliaus pilis tvirtovė buvo statyta per 10 metų; ji gali atlaikyti smarkiausią armotų kanonadą ir gali buti ginama vos kelių kareivių ar net dvaro sargų su pagalba kulkosvaidžių prieš visą pulką. Vos tik ta pilis tapo baigta, kaip tuojau tą pačią dieną karalius Aleksandras paskelbė diktatūrą, būtent sausio 6, 1929. Nuo to laiko jis čia užsidaręs gyvena ir labai retai ir su didelėmis atsargos priemonėmis tesilanko mieste.

"Juodoji" ir "Baltoji" ranka

Tikromis žiniomis, karalius gyvena baimės ir persekiojimo manija, nuolat krimsdamasis, kad kas nors planuoja jo pražūtį, nepasitikėdamas net pats savo gvardija, ir dar mažiau savo sėbro ministerio pirmininko, kurs ligi šiol buvo gvardijos viršininkas.

Bet ministeris pirmininkas nėra vienintėlis, kurio karalius bijosi. Jugoslavijos armiją valdo tos pačios paslaptingos kariškos grupės, juntos, kurios ją valdė, kol dar Jugoslavija tebesivadino Serbija, tai yra "Juodoji Ranka", kurią pats Aleksandras padėjo suorganizuoti, ir "Baltoji Ranka", kurią jis pats vėliau organizavo su Zivkovičiaus pagalba, kad susilpninus "Juodąją Ranką"; be to dar yra trečia respublikonų junta, gana stipri tarpe žemojo karininkų personalo.

Nužudytieji neduoda ramybės

Negana to, dar yra karaliaus senesnis brolis Jurgis, kurs atsisakė sosto dar 1913 metais. Opozicija ir daugelis senesnių karininkų žada Aleksandrui niekuomet nedovanoti už priemones, kuriomis jis privertė Jurgį atsisakyti sosto. Jurgis gyvena pusiau laisvu tremtiniu Nišoje, bet nuo 1925 metų ir jis pradėjo interesuotis sostu ir net flirtuoti su respublikonais, kas ypatingai terorizuoja Aleksandrą.

Negryna sąžinė ir gi nemažai atsilieria į karaliaus nervus. Jis yra, ir ne be pamato, apkaltintas nužudyme pirmesniojo karaliaus Aleks. Obrenivičiaus ir įsakymu sudaryti tokį karo lauko teismą, kurs sušaudė "Juodosios Rankos" vadą, generolą Dmitrovič Apis laike didžiojo karo. "Juodoji Ranka" jam to neužmiršo.

Karalius blaškosi isterikoj

Kerštо baimė karalių dabar mėto iš vietos į vietą. Visi jo judėjimai yra apsupti paslaptimis. Laikraščiams nevalia minėti, kur jis rengiasi ar apsistojo. Opozicija pasakoja, kaip karalius per kiauras naktis bėgioja po pilies kambarius ir staiga puolęs į isteriją, pats klausia savo kunsargių "Ar jus manote, kad ministeris pirmininkas neišduos mane?"

"Juodoji Ranka" turi juodą istoriją ir yra dalinai kaltininkė didžiojo karo. Aleksandrą Obrenavičių užmušus, "Juodoji Ranka", su kuria dabartinis karalius buvo artimuose santykiuose, įgavo daug galios. Jos programa buvo, sujungti visas slavų tauteles į vieną valstybę ir tas ir privedė prie skandalo su Austrija ir prie karo.

Zivkovičiaus juoda figura

Laike karo su Turkais 1912 m. "Juodoji Ranka" dar labiau pasižymėjo, ir Aleksandras pradėjo jai pavydėti, tad jis sugalvojo ją suskaldyti. Vieną jos dalį vedė gen. Zivkovičius, su kurio pagalba Aleksandras įsteigė "Baltąją Ranką". Gen. Dmitrovič Apis paliko su "Juodaja Ranka". Laike didžiojo karo, kada "Juodoji Ranka" labai pasižymėjo kare su Austrija ir įgijo dar daugiau galios, 1917 m. 20 jos karininkų tapo atiduota karo lauko teismui ir trys, su Apis, sušaudyti. Kaltinimas buvo sugalvotas toks, kad buk "juodarankis" karininkas bandęs šauti į Aleksandrą fronte.

"Juodoji Ranka" tvirtina, kad tas teismas buvo klastingai sudarytas ir kad jam vadovavo Zivkovičius, dabartinis premjeras, karaliui liepiant. Ta yra priežastis kodel dabar Zivkovičius laiko Aleksandrą savo saujoj.

Slaptas suokalbis Amerikos doleriui nuverst nuo sosto

Susidares "sargybos komitetas" sustabdė paniką

Paryžiuj, spalio 22. Tik dabar tapo viešai paskelbta apie gudriai suplanuotą suokalbį Amerikos doleriui nuversti nuo jo "karališko sosto" Europoje.

Prieš kurį laiką kažkas iš Londono per telefoną paskelbė Paryžiui, kad Amerikos doleris smunka ir kad francuzai skubiai parduotų dolerius. Paryžiuj bematant kilo panika, kuri skubiai atsiliepė ir kitose Europos sostinėse.

Bematant Paryžiuj ir Londone iš ten gyvenančių amerikiečių susidarė tam tikras "sargybos komitetas", kurs patyrė, kad Londono bankieriai nieko apie dolerio puolimą nėra girdėję. Detektyvai patyrę, kad tai buvo darbas kažkokio alaus sindikato, kurs pasinaudodamas Anglijos bankierių vardu, tą paniką sukėlė.

Daugiau žmonių lošia kortomis

Washington, spal. 21. Mokesčių biuro skaitlinės parodo, kad Amerikoje žmonės kasmet daugiau lošia kortomis ir nesilanko taip tankiai į teatrus. Per tris mėnesius — nuo liepos iki rugsėjo mokesčiais už kortas sumokėta net $852,851, $30,000 daugiau negu per pereitus mėnesius.

Nauja sausųjų organizacija

Washington, spalio 22. Įsisteigė nauja organizacija, kurios tikslas kovoti už prohibicijos palaikymą Amerikoj. Toji organizacija jau surinko $431,060 ir žada pradėti smarkią kovą su šlapiaisiais.

Bostonas nenori kačių

Grand Rapids, Mich. Bostonietis R. F. Sellar, kalbėdamas pasakė, kad per 1930 metus Bostone užmušta 80,000 katės. Jei tai nebutų padaryta, jos butų privoisusios 2,100,000 katinukų. Del jų ir per gatves nebutų galima pereiti. Visos nužudytos katės buvo pataitės.

Uždraudė kapoti algas

Washington. spal. 22. Perų, Pietų Amerikos valstybėje išleista įstatymas draudžias ukininkams, fabrikantams ir pirkliams mažinti darbininkų algas.

Washington. Laivyno sekretorius Adams paskelbė, kad valdžia statys dar vieną zepeliną tokio pat didumo, kaip "Akron".

Los Angeles, spalio 22. Mrs. Judd, kuri kaltinama nužudžiusi dvi moteris ir paslėpusi jų kunus čemodanuose, nebesurandama, ir manoma, kad ji pati nusižudė..

Sovietai paprašė moratoriumo arba skolų pratęsimo

Tas atvestų Vokietijos pramonę į bankrotą

Berlynas, spal. 22. Rusija pradėjo kreiptis į savo kreditorius norėdama gauti skolų prailginimą arba net ir moratoriuma. Tie Rusijos žingsniai sukėlė didelį susirupinimą Vokietijoje, nes pramoninininkai spėja, kad Rusija yra Vokietijai skolinga suvirš $250,000,000 už įvairius užsakymus, išpildytus praeity ar pildomus dabartiniu laiku.

Visose Vokietijos sferose Rusijos mėginimai gauti skolų prailginimą, sukėlė didelį nepasitenkinimą ir labai abejojama, ar sovietams pasiseks kas nors atsiekti. Netrukus atei tyje Rusija turi Vokietijai sumokėti $120,000,000 ir $60,000,000 Amerikai.

Pramonės vadai spėja, kad suteikimas Rusijai skolų moratoriumo reikštų pražuti su virš šimtui Vokietijos fabrikų.

Sovietų priešai tvirtina, kad Rusija sistematiškai davinėjo užsakymus įvairioms Europos valstybėms, budama prisirengusi atsisakyti mokėti kritiškame momente, kuomet jai suteiktas moratoriumas reikštų mirtiną smugį Europos šlubuojantiems finansams.

"Kaip aš ištrukau iš Italijos fašistų pragaro"

—pasakoja keliautojas aplink pasaulį, Latvijos sporto klubo "Spars" narys p. Janis Cininsas

Šiaulių rugsėjo 29 d. "Naujienų" redakciją aplankė retas svečias —grįžtąs iš kelionės aplink pasaulį Latvijos sporto klubo "Spars" narys ir didžiausio latvių dienraščio "Jaunakas Zinas" korespondentas p. Janis Cininsas. Cininsas iškeliavo 1926 m. balandžio 14 d. ir lig šiol aplkeliavo visą Europą, Afriką ir Maž. Aziją, viso 29 valstybes. Cininsas yra 39 metų amžiaus, vidutinio ugio vyras. Savo kelionėj jis patyrė daug įdomių įspudžių, pergyveno nemažai visokių nuotykių, bet kelionė pasibaigė laimingai ir drąsus keliautojas, net nė karto per visą kelionės laiką nesirgęs, sveikas grįžta namon. Redakcijoje p. J. Cininsas papasakojo savo įdomų nuotykį Italijoje, kur jis pakliuvo 1928 m. kaip tik tuo laiku, kada prieš diktatorių Musolini buvo padarytas pasikėsinimas.

LIETUVON

Siunčiame Pinigus Paštu ir Telegrama. Patarnaujame Greitai, Pigiai ir Saugiai.

Parduodame Laivakortes ant visų Linijų.

NAUJIENOS
1739 SOUTH HALSTED ST.
CHICAGO, ILL.

Ofisas atdaras kasdie nuo 8:30 iki 8 valandai, šventadieniais nuo 9 iki 1 valandai.

KORESPONDENCIJOS

Waterbury, Conn.

SLA rinkimų kampanija Naujojoj Anglijoje.

Susivienijimo politika Naujojoj Anglijoj šiemet verda su kunkulu. Eina tarp "veikėjų" susirašinėjimas, laikoma "kokusai" ir konferencijos. O pereitą sekmadienį įvyko jau beveik "kongresas," nes į Hartfordą, Conn., suvažiavo "veikėjai" ne tik iš Naujosios Anglijos, bet ir iš New Yorko ir New Jersey's.

Kodel šitos dvi valstijos prisidėjo, daugeliui gali atrodyti nesuprantama. Bet dalykas darosi aiškus, kuomet žinai, kad Naująją Angliją stengiasi kiek druti "užkariauti" Brooklyno "vienybininkai." Naujosios Anglijos apskritys jau "nunakino" kai kuriuos tuzus Brooklyno fašistų sąraše (ypatingai Tareilą, kuris, budamas apskričio pirmininku, praganė 12 šimtų dolerių apskričio pinigų). Taigi "vienybininkai" turėjo atsigabenti sustiprinimą savo sėbrams iš Brooklyno ir apielinkių.

Į talką jiems atvyko taip pat ir dešinieji sandariečiai iš So. Bostono (pav. Paulauskas) bei Worcesterio. Tokiu budu susidarė gana skaitlingas ir margas burys, pasidalinęs į keturias ar penkias frakcijas: vidurinius sandariečius, vienybininkus (fašistus), gegužinius, strimaitinius ir tt. Konferencijoje dalyvavo ir keletas pažangių darbuotojų, simpatizuojančių socialistams, bet toną konferencijai davė iš vienos pusės Connecticut valstijos sandariečiai, iš antros—vienybininkai.

Šitoje maišytoje konferencijoje gana prastai išėjo Gegužiui, už kurį paduota tik 12 balsų (o dalyvavo balsavime apie 90). Jurgeliutė taip pat nusmuko, gavusi 28 balsus, kuomet už kitus kandidatus balsavo daugiau kaip 60. Nežiurint vienybininkų pastangų, prakišo taip pat ir Bačiunas, už kurį beveik dvigubai daugiau balsų surinko Grinius. Desėtką balsų gavo dar ir Strimaitis. Tarp kandidatų į iždo globėjus turėjo daugiausia pasisekimo Sekys.

Tareiliniai stengėsi sumobilizuoti visas spėkas prieš iždininką Gugį, bet Gugio kandidaturą vistiek parėmė 25 "delegatai," o prieš patį Tareilą pasisakė pusė konferencijos, nežiurint to, kad visi jo draugai buvo suvažiavę.

Iš viso ko matyt, kad Naujoji Anglija duos daug kandidatų, bet vienybininkų žvejojimas čia šį kartą tur-but nebus labai pelningas.—St. jas.



3 Taisyklės

didelei pagelbai viduriams

Koks smagumas kada viduriai dirba kaip laikrodis, kiekvieną dieną! Taj lengva, jei jus prisilaikysite šių paprastų garsaus daktaro taisyklių:

1. Išgerkite didelį stiklą vandens prieš pusryčius ir kelis sykius į dieną.
2. Užtektinai mankštinkitės atviame ore, bet perdaug nepavargdamas.
3. Bandykite praliuosuoti vidutius lygiai tą pačią valandą kiekvieną dieną.

Kiekvieni viduriai kartais buna reikalingi pagelbos, tada reikia vartoti Dr. Caldwell's Syrup Pepsin. Jusų viduriai taps pilnai išvalyti, betgi nebus susilpninti ar vandeniuoti. Šis šeimyninio daktaro receptas yra tiktai šviežios liuosuojančios žolės, tyras pepsinas ir kitos pagelbingos priemaišos, kurios negali pakenkti kudikiui. Bet kaip jos pažadina tuos sutingusius vidurius! Kaip gerai pasijaučia jusų sistema pašalinusi visas tas nuodingas atmatas.

Kenosha, Wis.

Sukaktuvių apvaikščiojimas.

Spalių 9 ir 11 dienomis vietinės SLA kuopos (212 ir 338 jaunolių) apvaikščiojo SLA 45 ir 30 metų jubiliejų.

Spalių 9 d. German American Home buvo surengta vakarienė, kurioj buvo pasakyta keletas prakalbėlių vietinių darbuotojų ir padainavo p-nia M. Balčaitienė.

Spalių 11 d. apvaikščiojimas buvo surengtas su daug platesniu programu. Programas susidėjo iš dainų, prakalbos (kalbėjo P. Grigaitis), stygų orkestro, piano solo, dainų solo ir tt. Vienu žodžiu, proprogramas buvo geras. Tik gaila, kad žmonių buvo nedaug.

Dar noriu keletą žodžių tarti apie SLA 212 kuopos Dailės Ratelį. Šis D. R. gyvuoja jau 8 metai, bet dar niekad nebuvo taip gerai išlavintas dainuoti, kaip dabar prie dabartinio mokytojo K. Steponavičiaus, kuris yra malonaus budo ir geras chorvedis. Kenoshiečiai myli D. R. ir į jo prengimus skaitlingai lankosi.

Atidarius šį sezoną su K. Steponavičium mokytojum pasirodė, kad darbo daugybė. Štai pradžia, ką D. R. gavo atlikti per vieną mėnesį. Spalių 11 d. dainavo SLA jubiliejaus apvaikščiojime; spalių 18 d. dainavo Chicagoj Pirmyn choro parengime ir taipgi gavo nuo Budriko pakvietimą tą pačią dieną dainuoti per radio. Taipgi D. R. spalių 21 ir 25 dd. rengia German American Home savo parengimą, kuriame dainuos. Be to, turiu pranešti, kad D. R. rengiamam parengime spalių 24 ir 25 d. d. bus galima dainų klausyti, šokti ir linksmintis kiek tik nori, nemokant už įėjimą nieko. Tai dar kenoshiečiai tokio parengimo neturėjo. Bus ir daugiau įvairių šposų, kuriuos pamatysite atėję į svetainę.

Pas mus darbai negerėja, bet silpnėja. Vis daugiau ir daugiau darbininkų palcidžia iš darbo. Kaip atrodo, bus sunki žiemelė. — *Bijunėlis.*

Kenosha, Wis.

Visko po biskį

Ir musų "the better city" Kenoshoj dalykai visai nekokie. Bedarbių devynios galybės, darbai visai menkai kruta. Miestas, kad ir dalinai, prisideda prie suvargusių žmonių šelpimo. O kai blogi laikai darbininkams, tai ir biznieriams nekaip klojasi. Kai pas darbo žmones nėra pinigų, tai ir biznieriams sunku verstis. Kaip ten nebutų, bet Hooverio "prosperity" pusėtinai šlubuoja.

* * *

Nors ir nemalonu, bet visvien tenka kelis žodžius pasakyti apie vieną įvykį. Prieš kiek laiko miesto kapinėse tapo palaidota p. Bubelio duktė. Pats p. Bubelis buvo karštas Maskvos garbintojas. Jis visą laiką darbavosi su komunistais. Bet kada jį nelaimė ištiko, tai tavoršiai jį visiškai apleido. Teko dukterį laidoti miesto kapinėse, kadangi tėvai neturėjo pinigų.

Tai parodo, kiek komunistams rupi kitų nelaimės. Reikia manyti, kad savo laiku p. Bubelis visokiems bolševikų almužninkams yra aukavęs pinigų. Ir kol iš jo buvo galima išsunkti vieną kitą centą, tai buvo geras, o dabar tavoršiai jam nugarą atsuko. Vadinasi, pats žinokis su savo bėdomis.

Maskviniai yra užvaldę Draugystę Lietuvos Balso. Valdyba yra jų rankose. Prieš kiek laiko mirė vienas tos draugystės narys. Valdyba atsisakė išmokėti pomirtinę. Teko kreiptis į teismą. Teismas priteisė išmokėti $400, kurie buvo išimti iš banko. Ta byla draugystei padarė nemažai nuostolių. Ot, jums ir pavyzdys bolševikiško šeimininkavimo.

* * *

Spalių 13 d. persiskyrė su šiuo pasauliu H. Labanausko žmona, palikdama tris sunus ir vieną dukrelę, šešių metų amžiaus. Palaidota ji tapo St. James kapinėse.

* * *

Sakoma, kad spekuliantai yra gana gudrus žmonės. Tačiau ne visuomet ir jiems tepasiseka. Nesenai pas mus buvo tokis atsitikimas: p. Savickis pardavė vienam verteivai savo namą už $5,500. Namas geras ir vertas apie $7,000. Pirkėjas, matomai, norėjo pasipinigauti. Savickiui ant rankų buvo duota $500. Kokiom dviem savaitėm praėjus, pirkėjas sumanė namą nebeimti. Sulig padaryta sutartimi, jo įmokėti penki šimtai dolerių žuvo. Iš tos sumos p. Savickis agentui užmokėjo $165 ir jam dar liko $335. Dabar jis sau juokauja. Sako, jeigu daugiau atsirastų tokių pirkėjų, tai jis kaip bematant skolas išmokėtų.

* * *

P-as Priepalis gavo iš bolševikų Ukrainos laišką. Laiške rašoma, jog ten viskas neįmanomai brangu. Girdi, komisarai sumanė įvesti "piatiletką". Bet kol ją įves, tai nuo musų šonkaulių ir skurą nulups. Po to gal bus ir geriau, — juokauja laiško rašytojas. Esą batai kainuoja 150 rublių, pusbačiai 100 rublių, miltų pudas (40 svarų) 50 rublių. Toliau jis rašo, jog tarnaująs ligoninėj ir gaunąs mėnesiui 35 rublius.

Nėra kas ir sakyti, bolševikijoj darbininkai tikrai turi "rojaus" gyvenimą.

* * *

Teko matyti ir kitą laišką, kurį gavo vienas musų miesto rusas. Laiško autorius savo laiku gyveno Amerikoj ir buvo labai karštas bolševikas. Už kurstančias kalbas jis buvo išdeportuotas. Dabar jis gyvena Maskvoj ir dirba prie preso. Savo laiške rašo, kad per mėnesį gaunąs 108 rublius ir dar šis tas primetama pavalgymui. Gyventi, girdi, galima. Kai darbininkas nueina į maisto krautuvę, tai jam pirmiausiai patarnaujama, o buržujai turi laukti savo eilės. Vienas dalykas jam tik nepatinka: esą Amerikoj galima maisto produktai pasirinkti, o čia turi imti tai, ką tau duoda.

Laiške dar paminėta, kad prie dirbtuvių yra įsteigti knygynai. Bet tai tik miestuose. Kaimuose gi žmonės dar tebevargsta po senovei.

* * *

Pas mus užsidarė Commercial Exchange bankas. Tiksliau sakant, jis susijungė su First National banku. Tokiu budu užsidariusio banko depozitoriai nei kiek nenukentės.

* * *

Į taip vadinamą South Side atsikėlė gyventi ponai Radavičiai. Jie čia nusipirko namą. Tokiu budu lietuvių skaičius čia padidėjo ligi šešių šeimų. Visai kaimynystėj dabar gyvena Radavičiai, Paulauskas, Braze ir Povilauskas. Už kelių blokų gyvena Piepalis ir Varčunas. Kaimynystėj dar gyvena ir sulenkėjęs lietuvis p. Dagvilo. Reikia manyti, kad su laiku į šią apielinkę atsikraustys ir daugiau lietuvių gyventi.

Juo daugiau, tuo bus linksmiau.

* * *

Porą žodžių noriu pasakyti apie Lietuvos paštą. Prieš kiek laiko aš pasiunčiau į Lietuvą pundą įvairių laikraščių ir "Keleivio" kalendorių. Siuntinį apdraudžiau. Po kiek laiko pasiunčiau ir daugiau laikraščių ir kalendorių. Kai mano gimnės siuntinius gavo, tai pasirodė, kad kalendoriai išimti, nežiurint į tai, kad viskas buvo užregistruota. Tasyk aš pasiunčiau pašto viršausybei skunda. Dabar pusbrolis rašo, jog įvyko tardymas. Bet iš to niekp neišėjo. Mat, varnas varnui akies nekerta.

* * *

Į Lietuvą daug kas važiuoja paviešėti ir praleisti pinigų. Dauguma važiuoja ten pamatyti saviškių. Tačiau apie savo įspudžius mažai kas teparašo. Pernai ir man teko Lietuvą aplankyti. Savo kelionę trumpai aprašiau. Šiemet Lietuvą aplankė Dr. Margeris ir gana gerai aprašė savo įspudžius. Gal kai kur ir perdaug nupeikė. Bet tai gal išjudins Lietuvos ponus. Reikia pasakyti, kad jeigu Lietuvoj butų kitokia tvarka, tai maloniau ja butų ir aplankyti. Tiesa, "Trimitas" sako, jog "ateitis sutvarkys". Bet juk yra sakoma, kad kol saulė patekės, tai rasa ir akis išės... —*C. K. Braze.*

Indiana Harbor, Ind.

Dvejos vestuvės

Nors pas mus ir bedarbė viešpatauja, bet nuo vedybų žmones ji nesthaido. Ne be reikalo sakoma, kad meilė viską nugali. Gal ir taip, — apie tai aš šį kartą nekalbėsiu.

Šiomis dienomis pas mus įvyko dvejos vestuvės ir abejos buvo gana šauniko. Pranas Paulauskis apsivedė su Melvina Derby. Vestuvės įvyko šeštadienio vakare, spalių 17 d. Šliubą davė kun. K. Bičkauskas, Šv. Pranciškaus parapijos klebonas. Kadangi p. Paulauskis yra manų gyras draugas, tai ir aš nučiaū pažiurėti vestuvių. Nors nuvykau gana anksti, bet bažnyčia jau buvo prisigrudusi žmonių. Netrukus ir jaunavedžiai atvyko. Iš pajaunių man ne visi tebuvo žinomi. Galiu tik tiek pasakyti, jog visi buvo labai šauniai pasipuošę. Bažnyčia pilna gyvų gėlių. Žiurint į visa tai, atrodė, kad jokių blogų laikų nėra. Tiems papuošimams juk reikė jo nemažai pinigų praleisti.

Kitam gal tai butų buvę ir sunku padaryti, bet p. Paulauskis galėjo. Jis yra gana pasiturintis žmoguš. Nors jis yra ir darbininkas, bet dar gerais laikais mokėjo susitaupyti nemažai pinigų.

Po šliubo kun. K. Bičkauskas pasakė gana vykusį pamokslą, pritaikytą jaunavedžiams. Kai ceremonijos pasibaigė, tai visas šimtas svečių nuėjo į parapijos svetainę, kur stalai jau buvo visokiais valgiais apkrauti. Visi linksminosi iki vėlumos, o kai kurie pasiliko dar ir rytojui.

Aš nuo savęs ponams Paulauskiams linkiu laimingų ir ilgų metų.

* * *

Ant rytojaus, t. y. spalių 18 d., įvyko antra šauni jaunų dienų palydėjimo šventė. Vpdinasi, apsivedė graži porelė. Butent, p. Ed. Plaska su p-le Brone Ninskaite. Abudu dar jauni.

Jaunavedis man ir kitiems šios kolonijos lietuviuis mažai dar tėra žinomas. Jis atvažiavo nesenai iš kito miesto. Taigi apie jį aš daug ką ir negaliu pasakyti. Atrodo gana rimtas vyras. Pas p. Miškinte aš gerai pažinau. Ji yra baigusi aukštesni mokslą ir turi gerą darbą Atlas Cement kompanijoj. Jos tėvai yra gana pasiturintys žmonės ir turi gražų namą. Vyresnis Bronės brolis lanko universitetą, Rodosi, studijuoja chemijos inžinieryste.

Na, bet sikime prie vestuvių. Šliubas įvyko prieš mišias. Savau ir aš nuėjęs pasižiurėti, kaip jaunos dienos baigiasi. Tur buti, bažnyčia dar pirmą kartą taip gražiai buvo išrėdyta. O tas jaunimas tai pasipuošęs, lyg milionierių vaikai.

Prieš įėjimą jaunavedžiams į bažnyčią vargonininkas A. Glemza ir du smuikininkai L. Kybartas bei Pr. Baliciai grojo maršus. Atrodė, kad esame ne bažnyčioj, o kur kitur.

Kaip man buvo pranešta, tai vestuvių iškilmėmis rupinosi p-la Pr. Lukoševičienė. Ji visą laiką darbavosi ir tvarką vedė.

Kur jaunavedžiai apsigyvens, aš nežinau. P-as E. Plaska dirba Standard Old kompanijoj. Jis ten tuni gana gerą darbą.

Po šliubo įvyko šauni puota. Visi linksminosi per visą naktį. Viskas buvo kuo puikiausiai prirengta. Svečiai, palinkėję jaunavedžiams kuo geriausios laimės, pradėjo skirtytis.

Žilas Senelis.

Grand Rapids, Mich.

Reikale nominacijų SLA. Pildomosios Tarybos.

Kaip jau "Naujienose" buvo pranešta, musų SLA. 60 kuopa savo mėnesiniame susirinkime išrinko komisiją iš penkių narių, kurios tikslas tekti nariams kiek galima teisingesnes informacijas apie tinkamus žmones į Pildomąją Tarybą.

Todel dabar matom reikalą SLA. nariams pranešti, kad virš minėta komisija jau laikė keletą savo susirinkimų, ir gana plačiai dalykus apsvarsčiusi ir peržiurėjusi visus sąrašus į Pildomąją Tarybą, kokie tik teko pastebėti spaudoje ir per atsišaukimus, ir taip pat atsižvelgdama į narių nusistatymą, rado reikalą padaryti kai kurias išimtis, ypatingai iš Chicagos veikėjų sudaryto sąrašo. Pavyzdžiui, Chicagos veikėjai stato į prezidentus adv. Bagočių, o musų kuopos narių supratimu, ne tik adv. Bagočius, bet ir bile advokatas statyti į virš minėtą vietą neišpuola. Ne delto, kad advokatai netinkantys žmones tai vietai, bet delto, kad kiekvienas profesionalas, kuris turi savo privatiška raštinę, užėmęs viršininko vietą SLA. brangiau apsieina organizacijai, nes tokie žmonės, eidami organizacijos pereigas, turi laikinai apleisti savo ofisą, ir organizacija už tai jiems turi apmokėti.

Todel musų kuopa sudarė šitokį sąrašą:

I prezidentus J. V. Grinius, SLA. 135 kuopos narys, Philadelphia, Pa.; vice prezidentu T. Aleksynas, SLA. 60 kuopos narys, Grand Rapids, Mich.; sekretorium Vinikas, iždininku Gugis, senasis; iždo globėjais J. Marcinkevičius, Sus. Liet. Amerikoje 212 kuopos narys, Kenosha, Wis., J. K. Mažiukna, SLA. 40 kuopos narys, Pittsburgh, Pa., ir daktaru kvotėjn Dr. A. J. Karalius, Chicago, Ill.

Taigi šitas, musų manymu, sąrašas yra sudarytas iš gana gabių žmonių ir skirtingos minties veikėjų. Žinoma, mes SLA. narius neagituojam, kad tik už musų sąrašę balsuotų. Mes paliekam tai pačių narių nuožiurai. Bet jeigu nariai už visus, ar bent pasirinkęs iš musų sąrašo keletą asmenų paduos savo balsus, tai nepadarys klaidos. Nepadarys balsuotojai klaidos ir štai delko: į prezidento vietą J. V. Grinius. Apie tą žmogų nereikia daug rašyti, nes jį kaipo SLA. veikėją jau gerai visi žino. Grinius yra demokratiškas žmogus ir teisingas. Per daugel metų veikdamas tarp Amerikos lietuvių jis užsitarnavo to, kad ji rinkti į prezidentus. T. Aleksynas gal nėra tiek išsigarsinęs, kaip Grinius, bet mums žinant jį, tai tinkumesnio žmogaus vargiai butų galima kur rasti. Tai yra nenuilstantis SLA. veikėjas, buvęs keliuose seimuose kaipo atstovas. Priegtam jis yra gabus organizatorius. Su juo vargiai kas galėtų lenktyniuotis. Prie viso to jis yra didelis demokratijos šalininkas.

Vinikas sekretoriaus vietai pilnai tinka. Jis yra gana plačiai lietuvių visuomenei žinomas kaipo gabus žmogus. Iždininku K. Gugis. Iki šiol jam niekas negali jokio užmetimo padaryti. Nariai dar gali jam padėkoti už tinkamą sutvarkymą organizacijos finansų.

Iždo globėjai J. Marcinkevičius ir J. K. Mažiukna. Kas ką gali pasakyti prieš tuodu vyru. Tai yra teisingi ir visų mylimi žmonės, prieš kuriuos niekas jokio užmetimo negali padaryti.

Dr. A. J. Karalius. Ar gali kas nurodyti veiklesnį daktarą kaip Karalius? Kiek jis visokių knygų yra parašęs, kiek jo straipsnių yra laikraščiuose tilpę, ypatingai sveikatos reikalais. Ot, tokius žmones ir pasirinko musų kuopos veikėjai ir už juos balsuos. Ir tokius žmones turėdami SLA. centro viršininkais, jei jie taps išrinkti, nariai gali daug ko iš jų laukti. Ir pati organizacija pasidarytų daug gyvesnė ir veiklesnė.

SLA. 60 kuopos komisija:
S. Naudžius,
Jonas P. Smilgis,
A. B. Shatkus,
J. Miškinis,
K. Paukštis.

East Windsor, Ontario

Svečiai

Spalių 18 d. mane atlankė detroitietis lietuvis, real estate biznierius p. F. G. Yurk su šeima, gyvenantis naujuose, pagal savo sugalvotą planą namuose, 9974 Strathmoor, Detroit. Linksmai laiką praleidome pas p. Tautrinską, besidalindami įvairiais gyvenimo įspudžiais. Vėliaus klausėmės prezidento Hooverio kalbos per radio, bet jo kalba stebėtinai menką įspudį padarė ir aš esu tikras, jogei J. Valstybių piliečiai visai mažai viltes turės bedarbės klausimo išrišime. Vėliaus visi aplankėme p. Nacijoną, kurio namuose vėl linksmai praleidome likusią vakaro dalį. Ponai Nacijonai yra nepaprastai inteligentiški žmonės; jų duktė baigusi aukštesnę mokyklą ir tarnauja "Provincial Bank of Canada". —Gynėjas.

KUDIKIS NEDAVĖ RAMUMO PAVARGUSIAM RAŠTINĖS DARBININKUI

"Kai mano vyriausis kudikis buvo tik kelių savaičių amžiaus, jo viduriukai buvo smarkiai užkietėję nuo mano pieno", sako Nebraska motina. "Jis tiek mus laikydavo be miego, kad mano vyras beveik miegodavo prie savo deskos ofise. Tada mano daktaras patarė duoti kudikiui biskutį Castoria ir sekamą dieną jis buvo daug geresnis. Jo skilvis ir viduriukai pradėjo veikti gerai ir jis mus daugiau nebevargino." Šalinkis imitacijų Castoria. Fletcher parašas parodo tikrą, grynai augalų, nekenksmingą Castoria, kurią daktarai visur pataria nuo kudikių ir vaikų ligų, kaip dieglio, konstipacijos, šalčių, altrumo ir tt.



Peter Conrad
FOTOGRAFAS
Fotografuoja jusų namuose arba studijoj.
730 W. 62 St.
Tel. Englewood 5840



VIENBALSIS *sprendimas*

tukstančių ir tukstančių Patyrusių Šeimininkių... Old Dutch Cleanser yra tiktai vienas valytojas reikalingas jų namuose.

Kodel?.... Štai Priežastis!

Old Dutch Cleanser nuvalo daugiau dalykų negu kas kitas... yiska, kur tik valytojas gali buti vartojamas. Per 60 dienų, 33,057 patyrusios šeimininkės pareiškė mums, kad tai yra vienas valytojas, kokis yra reikalingas jų namuose. Štai ištraukos iš kelių jų laiškų:

AR JUS ŽINOTE... Kad Old Dutch Cleanser yra idealis del valymo
Aklinių,
Baltų ir spalvų vidutinių skrybelių
Vaikų vežimų ir sūnučių
Šepečių ir šukų
Paukščių Narvelių ir Lizdų
Purkštuvėlių, lempų uždangų
Grindų, prieš vaškavimą
Tuščių stiklų skruzdėlės.
Kiekvieną dieną vis daugiau moterų vartoja Šiandieninį Old Dutch, kadangi jis Valo Greičiau... Nebrazdo... Nuvalo daugiau dalykų. SAUGIAI ir Nuduotai, nekaip kiti tos rūšies. Apsaugo Namus su SVEIKA Švarumu. Išlenkia greitumu laikui ir naudai Kalinuoja.

"Nuvalo daugiau dalykų į trumpesnį laiką, su mažiau bastangų ir mažiau iškaščių, negu kuris kitas valytojas."—Mrs. J. W. Galloway, Winfield, Kansas.

"Valo ir poliruoja kaip žaibas" — Mrs. W. F. Becker, Baltimore, Md.

"Po 16 metų, aš esu girianė už baltuma ir žvilgėjima mano maudynės fixturių" — Mrs. Dell Moon, Lansing, Mich.

"Vartojau jį su didžiausiu pasitenkinimu ant refrigeratoriaus". — Mrs. Spencer Sebrell, Limaville, Ohio.

Del suvelkmenų apie old Dutch Delnosi finio Ateis Kasdienio klausykite Old Dutch merciaus pondelio, penkto ir petnyčios vakarą stoties WBBM 7:45 vai. ryte.

Kitos išreiškia pasitenkinimą, kadangi Old Dutch yra be kvapo ir pašalina kvapsnius; kadangi jis yra tobulas del aliejuotų sienų, medžio, grindų, linoleumu ir del agniavietės rile ir plytų; del virtuvės puodų, indų, prilių ir puikiausių sidabro daiktų; del skalbimo mašinų, kaitrų, boilerių ir grežėjų rolių; del akmeninių laiptų, prilių ir dirbtinių dantų... del begaliniai įvairiausių vartojimų.

Pristatykit Old Dutch prie darbo jusų namuose. Kuo sunkesnis bus darbas, tuo geriau Old Dutch jus įtikins. Gaukit jį šiandie.



- - - OLD DUTCH HOLDERIAI $PALVUOTI - - -
Prisiųskit 10c ir mailuotą antrašt Old Dutch Holderio už kiekvieną holderį

Old Dutch Cleanser, Dept. 704, 111 W. Monroe St., Chicago, Ill.
Rasite pridėtus ... Centu ir ... Jobeliu, už kuriuos prisiųskite man ... Old Dutch Holderiu, Sp[illegible]:
IVORY ☐ ŽALIOS ☐ BALTNOS ☐
VARDAS .....
GATVĖ .....
MIESTAS ..... VALST .....

IMPERFECT IN ORIGINAL

LSS. ŽINIOS

Atsišaukimas į LSS. kuopas ir pavienius narius

LSS 51 kp. laikytam savo susirinkime rugsėjo 30-31 dd., Grand Rapids, Mich. besvarstydama bėgančius reikalus ir kokioj padėtyje dabartiniu laiku randasi LSS, draugai rado reikalą išrinkti komisiją iš 5 narių, kad pagamintų į LSS visas kuopas ir pavienius narius bei pritarėjus šitokį atsišaukimą:

Nors musų kuopa jau pirmiau buvo pagaminus vieną atsišaukimą ir jis tilpo Naujienose, bet tas musų atsišaukimas pasiliko balsas tyruose. Draugai nė kiek neatkreipė savo atydą į jį ir kaip buvo snuduriavimo apimti, taip ir pasiliko iki šiol. Kad sąjunga toliau taip pasilikti negali, kaip ji dabar yra, tai tą, musų supratimu, kiekvienas socialistas supranta, tik kažin kodel tyli ir nesistengia dalykus taip sutvarkyti, kad patenkinti visus narius, kaip jau prigulinčius, taip ir norinčius prisirašyti. Ypatingai kalti Chicagos draugai, kurie savo kuopą pavadino LSS Centraline kuopa, kalti delto, kad tos kuopos veikėjai daugiau atsižymi savo tylėjimu, negu kitų kolionijų darbuotojai. Gal šitas musų aprašymas Chicagos draugams ir nepatiks, bet štai žemiau paduodam ir faktus, kad mes turime teisę taip sakyti.

Jau prabėgo metai laiko kuomet įvairių kolionijų veikėjai pradėjo reikalauti, kad butų atsteigta LSS ir šitą reikalavimą Centralinės kuopos draugai bent dalinai bandė patenkinti šaukdami Konferenciją. Bet tas šaukimas konferencijos tiek buvo neapgalvotas ,kad konferencija, galima sakyti, nejvyko. Sakom neapgalvotas buvo todel, kad tokiam laike konferencijos šaukimas netiko, atsižvelgiant vien į nepastovumą oro. Bet nežiurint kokiu laiku ir kaip buvo šaukiama ta konferencija, musų kuopos du atstovai per pusnynus, per sniegų kalnus atsikasė į tą konferenciją, tikėdamies daug gerų darbų nuveikti del LSS labo, bet, deja, išėjo visai atbulai. Kuomet musų atstovai iš už kelių šimtų mylių pribuvo konferencijon, tai draugai čikagiečiai kelis blokus negalėjo atvykti. Todel konferencija taip kaip ir nejvyko. O jeigu konferencijoj butų galėję dalyvauti ir visi, kurie buvo pasirengę, tai vargiai butų daug kas nuveikta vien del to, kad dienotvarkė buvo nustatyta daugiau iš referatų negu kitų reikalingų organizacijai tarimų. Referatai gali buti geri, tik ne konferencijose. Į konferencijas siunčiama atstovai maž daug tokie, kurie jau supranta organizacijos reikalus, o ne delto, kad kas nors jiems duotų lekcijas, o referatai tik ir yra tam skaitomi, kad ką nors įtikinti vienokios ar kitokios idejos. Todel viršminėtos konferencijos dienotvarkė buvo irgi ne labai vykusiai nustatyta.

Nors konferencija ir nepavyko, nors ir nebuvo nieko gero nutarta, vis tiek po tam tapo kelios kuopos atsteigtos, ir pradėta platesnis socialistinis veikimas, gal delto, kad buvo numatoma, jog greitu laiku bus sušaukta kita konferencija, kur bus galutinai viskas, kas yra reikalinga, sutvarkyta. Bet deja apsirikta. Musų draugai da ir iki šiai dienai nieko nebando daryti, kad LSS butų taip sutvarkyta, kad galėtų buti veiklį ir atsakominga už darbininkų reikalus. Kaip kam gal jau atrodo, kad LSS negalimą atsteigti, padaryti ją veiklią ir skaitlingą nariais. Tas netiesa. Štai pavyzdis iš musų LSS 51 kuopos. Pračjo vos tik 7 mėnesiai, kuomet pradėjo organizuotis ir pradėjo tik su keliais nariais, o jau turime apie 30 narių ir vis kiekvieną susirinkimą prisirašo naujų narių, ir jeigu ne dabartinė depresija, tai musų kuopa greitu laiku pasiektų 100 narių, taip kaip ji buvo prieš bolševikišką suskaldymą. Reiškia tie socialistinės idejos darbininkai nepranyko, jie kaip buvo taip ir yra, tik jie tylėjo, nes nebuvo kam juos pakalbinti prisirašyti prie organizacijos. Ir šiandie visai nesunku išauginti LSS kp. skaitlingas nariais, tik reikia padirbėti.

Kiekvieno gyvenime dalyko atrėmimas turi turėti savo planą, turi turėti jį ir musų LSS, kad mes naujai prirašytiems nariams galėtume parodyti savo programą, kodel kiekvienas darbininkas privalo prigulėti prie musų organizacijos. Tam reikia sutvarkyti LSS ir sutvarkyti taip, kad bent dalinai galėtumėm patenkinti visus narius.

Ko trukstа L. S. Sąjungai.

Vienas ir turbut svarbiausias dalykas, tai organo klausimas. Šiandie kaip seni, taip ir naujai prisirašiusieji nariai reikalauja daugiau socialistiškų raštų, o jų gauti negalima. Musų laikraščiai nesistengia aprupinti darbo žmonių reikalavimus; jie savo špaltas užpildo tokiais raštais, kurie darbininkams visai nesvarbūs: gal biznio žvilgsniu laikraščiams ir geri tokie raštai, bet darbo žmonėms iš tokių raštų jokios naudos nėra. Mes žinom, kad tokiais raštais, kur kas gimė, kas oldapą padarė, kokis bankietas įvyko, darbo žmonių neapšviesi. Ar negalėtų musų lietuviški laikraščiai, kurie net turi savo apmokamus korespondentus, paraginti juos, kad laikas nuo laiko parašytų ir tokių straipsnių, kurie bent dalinai tiktų bent paraginimui prie didesnio veikimo darbo minias? Ir šitas klausimas anksčiau ar vėliau, jai mes norėsim LSS palaikyti, turės but išspręstas. Jei ne ne naują organą sąjunga įsigys, tai turės surasti bendradarbių, kurie aprupins socialistiniais raštais vieną ar kitą dabartinį musų laikraščių, kurie sutiks buti organais.

Antras irgi gana svarbus klausimas, kuris turėtų buti apkalbamas tik konferencijoj, —tai organo mokestis, kuri turi buti nustatyta kiek nariai prigulinti prie LSS turėtų mokėti už organą. Dabar narys prisirašydamas prie partijos klausia ką jis gaus už savo įmokėtus pinigus, ar gaus kokį laikraštuką. Jei pasakai, kad nieko, tai gauni atsakymą, kam dar jis turi mokėti į LSS, kad gali mokėti tiesiai į Socialistų Partiją. Reiškia, nors žmogus ir yra socialistas ir nori prie partijos prigulėti, bet su pirmu pakalbinimu prisirašyti, pasisako, kad nepatenkintas.

Trečias, tai yra LSS Centro komiteto sutvarkymas. Į centro komitetą turėtų buti išrinkti veiklus ir sumanus žmonės, kurie laikas nuo laiko teiktų kuopoms ir pavieniams nariams informacijas apie platesnį veikimą socialistiniam judėjime; ir pastatymas į centro komitetą žmonių turi buti atsižvelgiant į visų, narių kurie jau priguli prie LSS dabartiniu laiku, nusistatymą, o ne kokios vienos kolonijos, arba grupės kokiais ten biznio sumetimais.

Viršminėti, o ir daugybę kitų, kurių mes čia nesuminim, LSS reikalai, turi buti greitu laiku sutvarkyti, todel musų kuopa ir rado reikalą išrinkti tam tikrą komisiją, kuri pagamintų šitą atsišaukimą į L. S. Sąjungos kuopas ir į visus narius, ir pritarėjus, kad dėtų visas pastangas susitvarkymui patys savo viduje, o tik tąsyk galėsime pradėti platesnį veikimą del socialistinio judėjimo ir del visos darbo žmonių klesos.

Atminkite draugai darbininkai, kad kapitalistų klesa pasinaudodama dabartine depresija, smaugia darbininkus kiek galėdama, marindama badu tuos darbininkus, kurie jau senai nedirba. Tuo ji dar nepasitenkina, bet ir tiems darbininkams, kurie da gauna kiek dirbti, kapoja algas taip, kad gal priseis darbo žmonėms, kad ir dirbs, o turės badauti. Ir dabar tas kapojimas algų toks drąsus, kad plieno magnatai numušdami savo darbininkams algas nuo 10 nuoš. iki 20 nuoš. be jokios baimės pasakė, kad tai tik pradžia algų kapojimui, reiškia, tos įmonės darbininkų ir taip jau mažas algas mukapojo ir dar žada kapoti. Kas gali apginti tokį pasikėsinimą prieš darbininkus? Niekas daugiau, kaip tik patys darbo žmonės, susiorganizavę į stiprias organizacijas ir koperuodami kartu visi petys į petį, vyrai ir moterys, nežiurint kur jie priklauso, politinėj ar ekonominėj organizacijoj, tik tokiu budu galės darbo žmonės apsiginti nuo akyplėšiško kapitalistų užpuolimo prieš darbininkus.

Todel, draugai, mes jus šaukiame stokim į LSS, tvarkykim jos vidujinius reikalus, šaukim visuotiną konferenciją del apsvarstymo reikalų, tverkime kuopas, kuriose kolionijose da jų nėra, kalbinkime darbininkus prigulėti prie organizacijos ir musų L. S. Sąjungą veskim tuo keliu, kuris eina į mušio lauką, kur kovojama už visų darbo žmonių reikalus.

LSS 51 Kuopos Komisija:
S. Naudžius,
Walter Morris,
Jonas Smilgius,
Peter Krulekas ir
Kazys Paukštis.

Grand Rapids, Mich.

Iš LSS 51 kp. susirinkimo

Susirinkimas įvyko rugsėjo 30 d. Susirinkimas buvo šaukiamas į Švento Jurgio Dr-jos svetainę, kur visuomet įvykdavo. Bet kadangi tą vakarą pasitaikė toj svetainėj vestuvės, tai susirinkimą turėjome perkelti į kitą vietą, pas draugą T. Aleksyną. Valdyba turėtų ateityje apsižiurėti, kad iškalno vieta butų užtikrinta, kad nariam nereikėtų atgal gryžti nuo svetainės, taip kaip dabar įvyko. Susirinkimą atidarė organizatorius T. Aleksynas. Pirmininku tapo išrinktas J. Smilgius. D. Karsokas perskaitė pereito susirinkimo protokolą; priimtas su pataisymu, kuriame nebuvo pažymėta išrinkimas finansų sekretoriaus draugo V. Marcinkevičiaus (Morris).

Draugas V. Marcinkevičius perskaitė keletą svarbių laiškų iš Socialistų Partijos, tarp kurių vienas, tai perkėlimas National Office'o į Vašingtoną, o antras tai paminėjimas penkių metų nuo mirties drg. E. V. Debso.

Paminėjimą 5 metų nuo mirties drg. E. V. Debso nutarta rengti kartu su kitom kuopom, jei bus galima gauti gerą kalbėtoją, ir jei suspėsime. Mat neilgas laikas. Kas link perkėlimo ofiso, nutarta atsiklausti Socialistų partijos, kodel ji nori perkelti į Vašingtoną. Iš raportų paaiškėjo, kad bus šią žiemą surengtos diskusijos. Šiam parengimui komisija jau pirmiau buvo išrinkta tik del šilto oro nebuvo rengiamos. Diskusijos manoma rengti su komunistų veikėjais. Šiame susirinkime prisirašė nauja narė, butent draugė E. Klimienė. Buvo ir daugiau svarbių nutarmių. Susirinkimas pasibaigė su gerų upu, pas draugus kovoti už darbo žmonių reikalus.

—*Kp. Korespondentas.*

Grand Rapids, Mich., socialistai rengia 5 metų E. V. Debso mirties sukakuvių paminėjimą didelių masinių mitingų spalio 24 d. Tai bus kartu ir mitingas už nusiginklavimą. Surengimu to mitingo vadovauja d. W. J. Morris, 538 Scribner St.

Socialistų partijoje

E. V. Debso mirties sukaktuvės.

Spalio 20 dieną Socialistų partija minėjo 5 metų mirties sukaktuves didžiojo jos vado Eugene Victor Debs. Veik visur buvo laikomi dideli masiniai susirinkimai paminėti šio didžiojo darbininkų kovotojo atminti.

Apvaikščiojimai buvo sujungti su propaganda už nusiginklavimą, nes ir velionis Debsas buvo griežtas karo priešininkas ir deliai to jam teko kelis metus išbuti federaliniame kalėjime.

Tąja proga Socialistų partija teikia nupiginimą ant Debso knygų, taipjau knygų apie karą ir nusiginklavimą, prideda dar didelį Debso portretą ir bronzo biustą, viso vertės $3.70 už $2. Užsisakyti galima iš Socialistų partijos, 2653 Washington Blvd., Chicago.

Kur bus laikoma konvencija.

Ateinančiais metais, pradedant nuo balandžio 16 d., įvyks nacionalė Socialistų partijos konvencija nominavimui kandidatų šalies prezidento ir vice-prezidento vietoms. Ikišiol pakvietimai laikyti konvenciją gauti iš trijų miestų: Clevelando, Buffalo ir Milwaukee. Kuriame tų miestų bus laikoma konvencija, bus nutarta ateinančiame nacionalio pildomojo komiteto susirinkime, kuris įvyks lapkričio 7-8 d. d., Bostone. Prie progos, tas dvi dienas Bostone ir apielinkėse bus laikomi masiniai susirinkimai, kuriuose kalbės komiteto nariai.

Didėja partijos veikimas.

Iš visur pranešama apie smarkiai didėjantį partijos veikimą. Daugely valstijų vedami vajai partijai sustiprinti. Visur kuriasi nauji lokalai. Daugely vietų socialistai stato savo kandidatus ir veda gyvą kampaniją.

Pirmame Wisconsino distrikte buvo primary balsavimai del kandidatų į kongresą. Socialistų kandidatas Otis J. Bouma surinko 4,269 balsus, Racine paviete jis laimėjo daugiau balsų, negu visi kiti kandidatai. Tas gi distriktas buvo labai konservatyvus ir 1930 m. rinkimais socialistai ten gavo vos 335 balsus. Tokis nepaprastai didelis balsų pakilimas yra didelis socialistų laimėjimas.

Referendumas.

Dabar partijoj eina referendumas klausimu išleidimo partijos nariams mėnesinio žurnalo. Balsavimas turi užsibaigti prieš lapkričio 20 dieną.

Bankietas.

Chicagos socialistai rengia didelį bankietą sekmadienį, spalio 25 d., 6:30 v. v., Baron restorane, 714 W. Roosevelt Road. Kalbės partijos sekretorius Clarence Senior, Adolph Germer, Walter Polakofsky iš Milwaukee, svečias iš Italijos Vincenzo Vacirca ir k. Tikietas $1.00.

MIDWEST STORES OF HONEST VALUES

DIDŽIAUSIOS VERTYBĖS!
KOKYBĖS PREKĖS!
TEISINGAS PATARNAVIMAS!

Štai ką jus gaunate kiekienoj "MIDWEST" Sankrovoje! Be to kiekvienas dalykas yra pilnai garantuotas!

IŠPARDAVIMAS PĖTNYČIOJ IR SUBATOJ, SPALIO 23 IR 24

KIAUŠINIAI	LABAI GERI ŠALDYKLOS PALAIDI Tuz.	23c
BULVĖS Wisconsino gražiosios	PEKAS	19c
Campbell's TOMATO SRIUBA	4 kenai	27c
SALMON	"Starlight" Alaskos Vidut. raudoni No. 1 augšti kenai	19c
JELL-O Visų Skonių	3 pak.	22c
KOPUSTAI Naujieji	4 sv.	10c
OBUOLIAI Jonathan	4 sv.	19c
COOKIES	Paul Schultze "GOLD STAR" Svaras	19c
SALAD DRESSING	"Midwest", Paintės Džiaras	19c
RAUGINTI AGURKAI	"White Owl", Kvortinis Džiaras	15c
LIMA BEANS	"Aster", žali. Dideli No. 2 kenai Reg. 15c. vertės	10c
ROLLED OATS	"Midwest" Greitos ar Reguliarės did. pak.	2 už 15c
DATES	"Dromedary" be kaulų 7¼ unciių pakeliai	19c
COCOANUT Drėgni	"Dunham's" 4 unciių kenai	2 už 25c
ŠUNIMS MAISTAS	"Evr Redy" 1 svaro kenas	2 už 19c

"SPECIALIS PASIULYMAS"

1 Didelis Pakelis OXYDOL MUILO MILTELIŲ ir žaislinis metalinis aeroplanas 39c

2 Maži Pakeliai OXYDOL MUILO MILTELIŲ 1 Šmotas P. and G. MUILO ir žaisl. metalinis aeroplanas 39c

"Midwest Stores" savininkai yra įvairių tautų, kurių kiekviena grupė yra atstovaujama savo komiteto.

Lietuvių Skyriaus Komitetą Sudaro:
PAUL DOMBRAUSKAS, 858 W. 33 Street
VICTOR SLEPIKAS, 4140 S. Maplewood Ave.
ALEX CEBULSKIS, 836 W. 33 Place
KONST. NALEWAYKO, 2975 Archer Ave.

MIDWEST STORES
KOPERATYVAS 256 NEPRIKLAUSOMŲ SANKROVŲ

GĖLIMAI
ir skausmai lengvai pašalinami



Bayer Aspirin pašalins jusų kentėjimus be jokio pakenkimo ir į trumpą laiką. Nurykit tabletėlę su biskučiu vandenio. Skausmas išnyks!

Tai yra taip lengva atsikratyti danties skaudėjimo; galvos skaudėjimo nuo kokios nors priežasties. Muskulų gėlimai, paeinantys nuo reumatizmo, lumbago; delei šalčių ar persidirbimo, lengvai nuveikiami. Tie neišaiškinami moterų skausmai tuojaus buna suraminami.

Moderniškas budas pašalinti skausmą yra su Bayer Aspirin. Jo veikimą daktarai užgiria. Jie žino, kad Tikras Aspirin yra saugus — negali padaryti žalos. Jis neveikia širdies. Dėžutė ir tabletės visuomet turi Bayer Kryžių.

Jus visuomet rasite Bayer Aspirin kiekvienoje aptiekoje ir jeigu jus perskaitysite ištirtus nurodymus ir jų prisilaikysite, jus visuomet susilauksite pagelbos. Jus išvengsite daug kentėjimo, jeigu jus tik atsiminsite apie Bayer Aspirin tabletes.

NAMŲ SAVININKAI

Mes suteikiame dykai nariams ir juos išpildome — Lyaus, Penkių Dienų Pranešimus. Trisdešimt dienų Pranešimus. Dykai patarymai narėms, kurie ateina į musų ofisą, apie nesusipratimus su rendauninkais ir kalnynais. Narystė $1.00 su duo apgarsinimu.

City of Chicago Landlords Association, Inc.
Second Floor, 4654 S. Ashland Avenue, arti 47 St. ir Ashland Ave.
Telefonas BOULEVARD 7878 CHICAGO Atdara Vakarais.

Daktaras WISSIG,
Kapitonas Pasauliniame Kare
Specialistas iš Seno Krajaus

GYDO VISAS LIGAS VYRŲ IR MOTERŲ PER 26 METUS.
NEŽIURINT KAIP UŽSISENĖJUSIOS ir NEIŠGYDOMOS JOS YRA
Speciališkai gydo ligas pilvo, plaučių, inkstų ir pusles, užnuodijimą kraujo, odos, ligas, žaizdas, reumatizmą, galvos skausmus, skausmus nuga roje, košėjimą, gerklės skaudėjimą ir paslaptingas ligas. Jeigu kiti negalėjo jus išgydyti, ateikite čia ir persitikrinkite ką jis jums gali padaryti Praktikuoja per daugelį metų ir išgydė tukstančius ligonių. Patarimas dykai. OFISO VALANDOS: Kasdie nuo 10 valandos ryto iki 1 valandai ir nuo 5-8 valandai vakare. Nedėliomis nuo 10 ryto iki 1 val.
4200 West 26 St., kampas Keeler Ave., Tel. Crawford 5573

"Savas Pas Savą" sako biznieriai

BAGDONAS BROS.
FURNITURE & PIANO MOVING
Local & Long Distance Removal
3244 S. Halsted St.
Office Tel. Calumet 3399
Res. Tel Yards 3408

BRIDGEPORT MOTOR SERVICE
Goodeonai Broliai
Pornyšių ir pianų muveriai vietoje ir ok patarnavimas geras ir pigus.
817 West 34th St.
Tel. Boulevard 9336

J. SOVETSKY
Užlaikome geriausias VYRŲ ir MOTERŲ DRAPANAS už žemiausias kainas
6234 S. Western Ave.
Tel. Hemlock 1582

PATENTS



Laikas daug reiškia prie patentų. Nerisikuokit vilkindami su apsaugojimu savo sumanymų. Prisiųskite braižinį ar modelį del instrukcijų, arba rašykite del NEMOKAMOS knygutės "How to Obtain a Patent" ir "Record of Invention" formos. Nieko nelmam už informacijas ką daryti. Susirašinėjimai laikomi paslaptyje. Greitas, atsargus, rupestingas patarnavimas.

DYKAI KNYGELĖ

CLARENCE A. O'BRIEN
Registered Patent Attorney
43-A Security Savings & Commercial Bank Building
(Directly across street from Patent Office)
WASHINGTON, D. C.

Garsinkitės "N-nose"

$100.00 už 25c

Laikyk pinigus saugioj vietoj

Naujienų Spulka yra saugi vieta del pasidėjimo jusų sutaupintų centų.

Milijonus dolerių yra žmonės pražudę, dedami į dėžutes arba laikydami namie. Bet nė vieno žmogaus nėra Chicagoje, kuris butų pražudęs nors $1.00 spulkoje.

Už įdėlius didesnėmis sumomis mokame 4%. Už taupinimo sąskaitas mokame 6% ir daugiaus. Mokant po 25c. savaitėj per 325 savaites gausi $100.00.

Dabar kada gyvenimas atpigo 35%, dirbantiems darbininkams geriausias laikas pradėti taupyti, del senatvės ar kitos tokios bedarbės.

Del platesnių informacijų kreipkitės į Naujienas arba prie bile vieno iš šių direktorių:

T. RYPKEVIČIA — sekretorius, 1739 S. Halsted St.
A. LECHAVIČIA — prezidentas, 818 W. 18 St.
A. SHILIM — vice-prezidentas, 3202 S. Halsted St.
K. AUGUST — kasierius, 1739 S. Haltsed St.

DIREKTORIAI:
P. GRIGAITIS, 1739 S. Halsted St.
J. CHEPONIS, 4111 S. Richmond St.
J. MARKUS, 2350 W. Lake St.

Ofisas atdaras nuo 8:30 ryto iki 8:00 val. vakare.

1739 S. Halsted Street

Rusiškos ir Turkiškos Vanos
12th STREET
Tel. Kedzie 8902

1514-16 Roosevelt Rd
arti St. Louis Ave.
CHICAGO, ILL.



NAUJIENOS

The Lithuanian Daily News
Published Daily Except Sunday by The Lithuanian News Pub. Co., Inc.
1739 South Halsted Street
Telephone Roosevelt 8500

Editor P. GRIGAITIS

Subscription Rates:
$8.00 per year in Canada
$7.00 per year outside of Chicago
$8.00 per year in Chicago
3c per copy

Entered as Second Class Matter March 7th 1914 at the Post Office of Chicago, Ill. under the act of March 3rd 1879.

Naujienos eina kasdien, išskiriant sekmadieniais. Leidžia Naujienų Bendrovė, 1739 S. Halsted St., Chicago, Ill. Telefonas Roosevelt 8500.

Užsisakymo kaina:
Chicagoje — paštu:

Metams	$8.00
Pusei metų	4.00
Trims mėnesiams	2.00
Dviem mėnesiams	1.50
Vienam mėnesiui	.75

Chicagoj per išnešiotojus:

Viena kopija	3c
Savaitei	18c
Mėnesiui	75c

Suvienytose Valstijose, ne Chicagoj, paštu:

Metams	$7.00
Pusei metų	3.50
Trims mėnesiams	1.75
Dviem mėnesiams	1.25
Vienam mėnesiui	.75

Lietuvon ir kitur užsieniuose (Atpiginta)

Metams	$8.00
Pusei metų	4.00
Trims mėnesiams	2.50

Pinigus reikia siųsti našto Money Orderiu kartu su užsakymu.

LAVAL'O ATVYKIMAS

Vakar atvyko Amerikon Francijos premjeras Pierre Laval pasikalbėti su prezidentu Hooveriu. Žinoma, tai bus ne "socialis vizitas", bet svarbi politinė konferencija. Premjeras Laval atsivežė su savim visą burį ekspertų, patarėjų ir biznio atstovų.

Amerikos ir Francijos valdžių galvoms šiandie yra apie ką pasitarti. Viena — pinigų ir finansų klausimais. Amerika ir Francija yra šiandie dvi turtingiausios pasaulyje valstybės. Jiedvi turi daugiau kaip pusę viso pasaulio aukso, — kuomet kitoms šalims aukso taip truksta, kad jos nebegali "padengti" savo popierinių pinigų. Ar Amerika su Francija privalo ir toliaus tęsti tokią finansinę politiką, kurios pasėkoje auksas iš viso pasaulio plaukia į šias dvi šalis? Kas bus su Amerika ir Francija, jeigu visos kitos šalys finansiškai susmuks?

Toliaus yra labai paini ir opi karo skolų bei reparacijų problema. Tos skolos ir reparacijos jau privedė Vokietiją prie to, kad prezidentas Hooveris buvo priverstas skubiai paskelbti vienų metų moratoriumą. Kas bus, kai moratoriumo laikas pasibaigs?

Pagaliaus — tarptautinio nusiginklavimo klausimas. Francija šiandie yra geriausiai apginkluota pasaulyje valstybė, ir ji nenori nusiginkluoti, trukdydama tuo budu tarptautinio nusiginklavimo reikalą. Ji sutrukdė Hooverio ir MacDonaldo sumanytą penkių didžiųjų valstybių nusiginklavimo juroje sutartį, ir ji amžinai sabotažuoja nusiginklavimą sausumoje. Šitame klausime Amerikos valdžios pozicija yra priešinga Francijos pozicijai. Ar jiedvi negalėtų susitarti, padarydamos bent koki nors kompromisą?

Nėra abejonės, kad šitie klausimai ir dar visa eilė kitų bus apsvarstyti Hooverio-Lavalio pasikalbėjimuose. Bet ar bus prieita prie kokių praktiškų rezultatų, tai parodys tik ateitis. Reikia pastebėti, kad pasaulio opinija nėra optimistiška sulig vaisių, kokių galima laukti iš šios konferencijos. Susidomėjimas didelis, bet viltys mažos. Laukiama, kad Francijos atstovas prikalbės Hooveriui ir Amerikai daug gražių komplimentų, bet saugosis duoti kokių nors aiškių užtikrinimų vienon arba kiton pusėn.

Vienas apgailėtinas dalykas yra tas, kad Lavalio pasikalbėjimai su Hooveriu bus "privatiški", t. y. slapti. Apie jų turinį visuomenė patirs tiktai tiek, kiek praneš oficialiai, Hooverio sekretorių rupestingai suredaguoti, pareiškimai. Nors jau didžiojo karo pabaigoje prezidentas Wilsonas sakė, kad slapta diplomatija yra vienas pavojingiausių dalykų tarptautinei taikai ir kad ją reikia ant visados panaikinti, bet ji ir šiandie tebėra praktikuojama.

Apie patį svečią galima pastebėti tiek, kad savo jaunystėje Pierre Laval priklausė kraštutiniam kairiamjam sparnui Francijos politikoje. Jisai panašiai, kaip ir Aristide Briand, laikui bėgant atsitolino nuo socialistų ir prisidėjo prie pažangiųjų liberalų. Jisai dabar yra vadinamų "radikalų socialistų" partijos narys, bet ta partija Francijoje nėra nei radikališka, nei socialistiška. Tas faktas, kad premjerą Lavalį remia parlamentas, kurio dauguma susideda iš dešiniųjų ir centro partijų, liudija, kad jisai moka įtikti ir atžagareiviams.

VIS "PROGRESUOJA"

Vokietijos komunistai vis "progresuoja" — tik ne į tą galą, kuris vadinasi progresu.

Prieš keletą savaičių jie rėmė fašistų, monarchistų ir "plieninio šalmo" sumanytą plebiscitą (referendumą) prieš Prusijos valdžią.

Susirinkus reichstagui, komunistai kartu su tais pačiais juodvarniais balsavo prieš Brueningo kabinetą, aiškiai iš anksto žinodami, kad, jeigu šis kabinetas bus nuverstas, tai valdžios priešakyje atsistos fašistai su monarchistais.

Vokietijos komunistų talkininkavimas juodžiausiems atžagareiviams, juos taip suartino su pastaraisiais, kad Vokietijos spauda dažnai praneša apie atsitikimus, kur Hitlerio (fašistų vado) milicijos nariai pereina į komunistų organizacijas arba komunistų "raudonojo fronto" vyrai persimeta į fašistų pusę. Rubežius tarpe juodosios ir raudonosios diktaturos šalininkų beveik išnyko.

Paskutiniu laiku komunistai užmezgė ryšius ir su religiniais radikalais. Į komunistų partiją įstojo Mannheimo pastorius Eckert, kuriam partijos centras užtikrino, kad jisai gali buti komunistu ir kartu Evangeliškos bažnyčios kunigu. Iki šiol komunistai skelbdavo, kad religija tai "opiumas" (nuodingas svaigalas), su kuriuo darbininkai privalo atkakliai kovoti. Bet dabar jau jie priima į savo partiją oficialės protestonų bažnyčios tarnus ir sako, kad Dievo garbinimas pilnai sutinka su "leninizmu"!

Šitoks idėjinis sugriuvimas ir beprincipiškumas pas Vokietijos komunistus verčia manyti, kad jie neturi po kojomis jokio visuomeniniai-ekonominio pamato. Jeigu jie atstovautų darbininkų klesą, tai jie netalkininkautų pikčiausiems darbininkų priešams fašistams. Jeigu jie atstovautų darbininkų klesą, tai jie netalkininkautų pikčiausiems darbininkų priešams fašistams. Į kitą. Jie yra ne klasinė partija, bet fanatikų sekta, kuri pati nesižino kur eina.

Apžvalga

SAPNUOJA

Kalbėdama apie bedarbius Latvijoje, kurių tenai esą 20,000, "Vienybė" daro šitokią "mandrą" pastabą:

"Kadangi da ir dabar 'Naujienos' vis mėgsta rėkauti (? — "N." Red.) apie nedarbą Lietuvoj, tai joms butų neprošalį pažiurėti į Lietuvos kaimyną Latviją ir aprašyti kiek socialistai Latvijoj prigimdė bedarbių."

Kas čia per juokingas sapnas? Ką bendro turi Latvijos socialistai su bedarbių "gimdymu"? Socialdemokratai Latvijoje yra stipriausia partija, bet jie nė į valdžią neįeina.

Latvija turi daugiau bedarbių, negu Lietuva, veikiausia dėlto, kad Latvijoje yra daug didesnė pramonė, negu Lietuvoje.

Kitas skirtumas tarpe Latvijos ir Lietuvos yra tas, kad Latvijoje valstybė rupinasi bedarbiais (tą iškovojo socialdemokratai) ir todėl bedarbiai tenai yra registruojami. O Lietuvoje bedarbių niekas neregistruoja, ir valdžiai bei jos pritarėjams yra lengva dumti publikai akis, sakant, kad bedarbių "nėra".

KOMUNISTAI — FAŠIZMO UODEGA

Bimbos "Laisvė" verkia, kad Vokietijoje su socialdemokratų pagelba esanti įvesta diktatura, kuri "terios Vokietijos darbininkus ir valstiečius". Mat, socialdemokratai balsavo už Brueningo kabinetą, kurį norėjo nuversti fašistai, nacionalistai (monarchistai) ir komunistai. Bimbininkų organas rašo:

"Vadinasi, socialistai susidėjo su klerikalais, Centro partija ir kartu su monarchistais (? — "N." Red.) sudarė didžiumą balsų diktatoriaus Brueningo reikalu."

Tai yra melas. Su monarchistais socialdemokratai nesusidėjo, nes monarchistai balsavo prieš valdžią. Dar prieš reichstagui susirenkant, Vokietijos monarchistai (nacionalistai), vadovaujami Hugenbergo, buvo atlaikę didelę konvenciją kartu su fašistais (nacional-socialistais) ir sudarę bloką kovai prieš valdžią. Kada paskui reichstage monarchistams ir fašistams nepasisekė pravesti savo rezoliuciją, tai jie kartu išmaršavo iš reichstago.

Taigi "Laisvė" per akis pamelavo, sakydama, kad socialdemokratai ėję išvien su monarchistais.

Toliaus ji rašo:

"Komunistai balsavo prieš davimą Brueningui diktatoriaus teisę...

"Prieš pasitikėjimą Brueningui balsavo ir hitleriečiai fašistai. Tie juodieji varnai nėra priešingi diktaturai, bet jie nori savo diktatorių Hitleri statyti smaugtu darbininkus."

Čia tai pasakyta tiesa. Bet iš šitų "Laisvės" žodžių yra aišku, kad komunistai ėjo išvien su fašistais. Jie vieni ir antri norėjo nuversti Brueningą. Kodėl? Bimbininkų organas teisingai sako, kad juodieji Hitlerio varnai nėra priešingi diktaturai, tik jie nori patys savo diktatorių įsteigti.

Lygiai tas pats reikia pasakyti ir apie komunistus. Šitie raudonieji varnai šukauja prieš Brueningo "diktatūrą" ne dėlto, kad jie butų diktaturai priešingi, bet dėlto, kad jie nori įsteigti savo partijos diktaturą.

Šitam tikslui pasiekti komunistai ir susidėjo su fašistais, kurie jau prieš tai buvo sudarę bloką su monarchistais. Vadinasi, prieš Brueningo kabinetą stojo koalicija iš trijų partijų: monarchistų, fašistų ir komunistų. Jau šitas vienas faktas pateisina Vokietijos socialdemokratų taktiką link dabartinės valdžios: kad ir ta valdžia toli gražu nėra gera, bet butų daug blogiau, jeigu paimtų viršų tokia opozicija, kokia dabar yra prieš ją Vokietijoje.

Jeigu monarchistų, fašistų ir komunistų koalicija nuverstų dabartinį kabinetą, tai į kieno rankas patektų valdžia? Komunistiški žiopliai įsivaizduoja, kad tokiame atsitikime laimėtojai butų jie. Bet tai yra didžiausia nesąmonė, kokią galima sugalvoti! Brueningo kabinetą nuvertus, valdžion atsisėstų ne kas kitas, kaip fašistai ir monarchistai! Ir ta valdžia, atsilygindama sudurnavojusioms Maskvos davatkoms už dabartinę jų talką fašizmui, pačius komunistus imtų šaudyti! Taip — kaip buvo Lietuvoje ir kitur, kur fašistai įsteigė savo diktatūrą.

Apie Įvairius Dalykus

Thomas Alva Edisonas

Edisono protėviai. — Trys mėnesiai mokykloj. — Edisono laboratorija. — Kaip Edisonas pardavinėjo traukiniuose laikraščius. — Gaisras. — Pirmas Edisono išradimas. — Edisonas New Yorke. — Edisono religiniai įsitikinimai. — Sintetinė guma.

Thomas Alva Edisonas gimė vasario 11 d., 1847 m. Ohio valstijoj nedideliame Milan miestelyj. Jo protėviai pačio iš Olandijos. Vienas jų, Thomas Edisonas, laike revoliucinio karo gyveno New Yorke ir buvo stambus bankininkas ir didelis Anglijos šalininkas. Prieš Amerikos nepriklausomybę jis buvo griežtai nusistatęs. Kai karas pasibaigė Anglijos nenaudai, tai Edisonas persikėlė gyventi į Kanadą. Jo anukas Samuel prisidėjo prie sukilėlių, kurie norėjo Kanadai iškovoti nepriklausomybę. Sukilime jis dalyvavo aktingai ir tapo paskirtas kapitonu. 1837 m. sukilimas tapo sutriuškintas ir Samuel Edisonas pabėgo į Jungtines Valstijas.

Samuel apsigyveno Milane, kur ir gimė Thomas Alva Edisonas. Jaunasis Edisonas pradėjo ten lankyti mokyklą. Jokių ypatingų gabumų tuo laiku pas jį nepasireiškė. Mokykloj jis buvo tarp paskutinųjų mokinių. Vienas mokytojų motinai davė aiškiai suprasti, jog iš jos sunaus nieko gero nebus. Motina, kuri prieš apsivedimą pati buvo mokytoja, dėlei to labai užsigavo ir atsiėmė sunų iš mokyklos.

Tuo budu Edisonui mokyklą teko lankyti vos tris mėnesius. Po motinos priežiura jis mokėsi namie. Vaikas turėjo didelį patraukimą prie knygų. Skaitė jis viską, kas tik jam pakliuvo į rankas. Iki devynių metų amžiaus jis jau buvo perskaitęs beveik visas knygas, kokias tik buvo galima gauti Milane.

Populiariai parašytos chemijos ir fizikos knygos jį labiausiai traukė. Ypač jis domėjosi eksperimentais, kuriuos atlikdavo jo motina. Sulaukęs vienuolikos metų amžiaus, jis pradėjo rimtai studijuoti chemiją. Iš motinos gavo leidimą įrengti sklepe laboratoriją. Savo laboratorijoj jis pradėjo daryti įvairius eksperimentus su chemikalais, kuriuos jis galėjo gauti vietos aptiekose. Išgirjo jis apie 200 buteliukų su visokiais chemikalais. Ant kiekvieno buteliuko jis uždějo parašą "Nuodai." Tai darė tuo tikslu, kad niekas neliestų jo turtą.

Ligi trylikos metų Edisonas dirbo savo laboratorijoj. Bet juo toliau, tuo išlaidos darėsi didesnės ir jam pradėjo pritrukti pinigų reikalingai medžiagai nusipirkti. Tąsyk jis pradėjo prašyti tėvų, kad jam leistų pardavinėti laikraščius traukiniuose. Tuo budu jis tikėjosi užsidirbti pinigų savo laboartorijos padidinimui. Gavęs iš tėvų sutikimą, jis pradėjo važinėtis traukiniais tarp Port Huron ir Detroito, pardavinėdamas laikraščius, žurnalus, saldainius ir vaisius. Į krovininį vagoną jis perkraustė savo laboratoriją, kur liuosu laiku darė visokius eksperimentus. Be to, jis dar įsigijo mažą spaustuvėlę ir pradėjo leisti savaitinį laikraštuką vardu "The Weekly Herald". Jis buvo to laikraštuko savininkas, leidėjas, redaktorius, platintojas ir spausdintojas. Tai buvo pirmas traukinyj spausdinamas laikraštis, kurį redagavo jauniausias redaktorius. Per trumpą laiką jis įsigijo apie 400 nuolatinių skaitytojų.

Edisonas važinėjosi traukiniais apie trejetą metų, kol vieną dieną jo laboratorijoj nusitiko nelaimė. Nuo lentynos nukrito buteliukas su fosforu ir sudužo. Fosforas tuoj sužiepsnojo ir padegė vagoną. Kilusį gaisrą tik su dideliu vargu tepasisekė užgesyti. Del to įvykio konduktorius tiek įtužo, kad jis išmetė iš vagono visą Edisono laboratoriją bei spaustuvę ir magarėčioms dar gerokai antausius apdaužė. Matomai, konduktoriaus buta gana žiauraus, nes nuo to mušimo Edisono ausys tapo sugadintos ir jis pradėjo nebeprigirdėti.

Prieš tą įvyki Edisonas išgelbėjo geležinkelio stoties agento vaiką nuo mirties. Kad kokiu nors budu atsiteisti, tėvas pasisiulė mokyti Edisoną telegrafijos. Pasiulymas su džiaugsmu tapo priimtas. Ir nuo to laiko Edisonas su atsidėjimu pradėjo mokytis telegrafijos. Kai laikraščių pardavinėtojo karjera pasibaigė, tai jis pradėjo ieškoti telegrafisto vietos. Buvo jis tada apie penkiolikos metų amžiaus. Prasidėjo bastymosi periodas. Telegrafistu Edisonas dirbo įvairiuose Amerikos miestuose, niekur ilgai negalėdamas pasilikti. Apie tą laiką jis pradėjo domėtis elektros mokslu, ir liuosomis nuo darbo valandomis studijavo jau ne tik chemiją, bet ir elektrą. Dirbo jis su tokiu entuziazmu, kad mažai liko jam nepalikdavo ir miegojimui. Tobulintis savo darbe jis irgi neužmiršo: tuo laiku jis skaitėsi vienu geriausių telegrafistų visoj Amerikoj.

Nors Edisonas pasižymėjo ir dideliu išsvemingumu, bet ba miego visgi negalėjo apsiginti. Stratford Junction, Kanadoj, jis užėmė naktinio telegrafisto vietą. Kadangi dienomis jis buvo užimtas visokiais eksperimentais ir studijavimu elektros, tai nebelikdavo jam laiko išsimiegoti. Naktinio telegrafisto darbas buvo langvas ir jis turėdavo progos vieną kitą valandą pasnausti. Tokie dalykai, žinoma, nėra toleruojami: ar yra darbo, ar ne, — bet miegoti visvien negalima. Kad telegrafistas visuomet, taip sakant, butų gyvas iš administracijos Edisonui buvo įsakyta kas pusvalandį siųsti signalus.

Jeigu reikia kas pusvalandis siųsti signalus, tai apie miegojimą negali buti nei kalbos. Edisonas pradėjo galvoti, kaip tą patvarkymą apeiti. Neilgai trukus jis išrado automatišką prietaisą, kuris reguliariai kas pusvalandis siuntė reikalingus signalus. Tas reguliariškumas sukėlė nuožiurą. Vieną naktį tapo pasiųstas tyrinėtojas, kuris užtiko Edisoną bemiegant. Edisonas, žinoma, tuoj tapo pašalintas iš darbo.

Teko vėl ieškoti naujos vietos. Edisonas dirbo telegrafistu keliuose miestuose, kol, ant galo, dasigavo iki New Yorko. Buvo jis tada 22 metų amžiaus. New Yorke jam teko gerokai pasikurti, nes niekur negalėjo gauti darbo. Vieną dieną jis visai pripuolamai užėjo į Law Gold Reporting kompaniją, kuri turėjo prietaisą biržos žinių raportavimui. Kaip tik tuo laiku pasitaikė, kad prietaisas sugedo. Kito didelis sujudimas. Edisonas pasisiulė tą prietaisą pataisyti. Per kelias minutes jam pavyko tatai padaryti. Kompanija tuoj pasiulė Edisonui mechaniko darbą, paskirdama $300 mėnesinės algos.

Nuo to laiko Edisonui, taip sakant, pradėjo laimė šypsotis. Jis pagerino rekordavimo prietaisą ir telegrafo aparatą. Už tuos išradimus jam buvo sumokėta $50,000. Tie pinigai jam davė galimybės užsiimti išradimais.

Apskaičiuojama, kad Edisonas per savo gyvenimą padarė apie 1,200 įvairių išradimų. Bėgiu 40 metų jis kas dvi savaiti išimdavo patentą vienokiam ar kitokiam išradimui. Tačiau gal jo didžiausias išradimas yra elektros lemputė ir fonografas. Išradimų srityj Edisonas gal buvo didžiausias genijus, kokis kada nors pasaulyj gyveno.

Savo laboratoriją jis įsteigė Manlo Park, N. J., kur jis dirbo per penkias dešimtis su viršum metų. Ten buvo išrastas fonografas, elektros lemputė ir daug kitų dalykų. Edisonas geriau, negu kas kitas, mokėjo pritaikyti mokslą praktiškam gyvenimui.

Per visą savo gyvenimą Edisonas labai daug skaitė. Jis skaitė knygas, laikraščius, žurnalus. Žodžiu, jis pasižymėjo dideliu smalsumu ir, kaip anglai sako, norėjo žinoti "something about everything." Siaurų specialistų jis nemėgo, nes laikėsi tos nuomonės, kad žmogus turi buti visapusiškai išsilavinęs. 1921 m. daug kalbų sukėlė jo klausimai, kurie buvo skiriami ieškantiems jo laboratorijoj darbo jauniems žmonėms. Tie klausimai parodė, jog daugelis baigusiųjų universitetą yra labai menko išsilavinimo žmonės. O tokių Edisonas kaip tik ir nepageidavo.

Edisonas buvo laisvų pažiurų žmogus ir su jokia organizuota religija nepalaikė ryšių. Apie organizuotą religiją 1928 m. jis pasakė: "Žmonės pradeda nutolti nuo visokių prietarų ir nesąmonių; tai vis ačiu mokslui, su kuriuo žmonės vis labiau ir labiau pradeda susipažinti." Sekamais metais jis pareiškė, kad visa bėda su žmonėmis esti ta, kad jie yra "nepagydomai religingi." Prieš religinį auklėjimą jis irgi buvo griežtai nusistatęs. Gruodžio 3 d., 1929 m. jis Joseph Lewis'ui pasakė, kad didžiausia nelaimė yra ta, kad vaikai nuo šešių ligi septynių metų amžiaus patenka dvasiškių įtakon. Su tais vaikais paskui beveik jau nieko nebegalima padaryti.

Daug triukšmo kilo 1927 m. į klausimą, ką jis mano apie Dievą, — Edisonas atsakė: "Nieko." Netikėjo jis ir sielos nemirtingumu. "The Scientific American" žurnale jis tuo klausimu gana aiškiai pasisakė. Butent: "Aš negaliu sau įsivaizduoti tokio dalyko, kaip dvasia. Įsivaizduoti tokį dalyką, kuris neturi nei svorio, nei medžiaginės formos, nei masės, — žodžiu, įsivaizduoti nieką."

Kadangi Edisonas savo religinių įsitikinimų neslėpė ir kartu su Luther Burbanku priklausė Amerikos laisvamanių draugijai, tai religiniai fanatikai jo neapkentė. Tai parodo kad ir sekamas faktas: Elmiroj, N. Y. buvo pastatyta aukštesnė mokykla. Miesto administracija sumanė tą mokyklą pavadinti Thomas A. Edison High School. Iš įvairios rųšies davatkų tuoj pasipylė protestai. Girdi, kaip galima pavadinti mokyklą vardu žmogaus, kuris netikėjo į Dievą ir pomirtinį gyvenimą!

Paskutiniu laiku Edisonas darė bandymus išauginti sintetinį kaučuką, kuris galėtų augti Jungtinėse Valstijose. Su įvairiais augmenimis buvo padaryta apie 10,000 eksperimentų. Prieš pat jo mirtį (Edisonas mirė spalių 18 d.), kaip laikraščiai praneša, pasisekė iš "golden rod" padaryti ir sintetinę gumą. — *K. A.*

No. 17 "Novos" gautas šiandie. Kaina 10c. Klauskite Naujienose.

ATĖJO "Kulturos" No. 9. Galima gauti "Naujienose". Kaina 45 centai.

AMERIKOS PILIETIS

Butina ir labai pagelbinga knygelė tiems, kurie nori tapti šios šalies piliečiais. Pamokinimai apie šios šalies tvarką, apie jos viršininkų rinkimus ir viską kas reikalinga prie ėmimo egzameno rasite šioj knygelėj lietuvių ir anglų kalbomis surašyta.

KAINA TIK 25 CENTAI

NAUJIENOS
1739 So. Halsted St.
CHICAGO, ILL.

Siųskite money orderį arba krasos ženklelius.

IMPERFECT IN ORIGINAL

Kas Dedasi Lietuvoje

Vyr. Tribunolas spręs ar p. Vokietaitis teisėtai išrinktas Kauno burmistru

Kaip jau plačiai spaudoj buvo rašyta, del dabartinio Kauno miesto burmistro rinkimų, buvo kilę daug neaiškumų ir rimtai buvo nurodoma, kad burmistras išrinktas neteisėtai. Del tų neteisėtumų ir senasis Kauno miesto burmistras J. Vileišis yra padavęs Vyriausiam tribunolui skundą.

Latvijos lietuvių sporto sąjungai "Vytis" teko didelis laimėjimas

futbolo srity. Per Rygos apygardos finalines rungtynes del atskirc taurės "Vytis' nugalėjo "Pajurio Sporto" komandą rezultatu 2:1. Taurė perėjo "Vyties" nuosavybėn.

Ragina labiau prižiurėti ištremtuosius

Piliečių apsaugos departamentas išsiuntinėjo aplinkraštį apskrities viršininkams, kad tie įsakytų policijai stropiau vykdyti instrukcijas del ištremtųjų piliečių.

Prof. A. Voldemaras Kaune

V. R. ministerio sutikimu prof. A Voldemarui yra leista atvykti Kaunan už savaitės prieš kronų bylai prasidėsiant.

Musų žiniomis, prof. Voldemaras buvo atvykęs Kaunan ir turėjo konsiliumą su gynėjais: pris. adv. Z. Toliušiu, prof. Beliackinu ir pris. adv. pad. Kazlu.

Kronų byla bus Vyriausiame tribunole.

Valstybės taupomosios kasos

per savo skyrius, kurie yra prie visų Lietuvos banko skyrių, priiminėja indėlius neribotomis sumomis, už kuriuos moka 4%. Už valstybės taupomųjų kasų priimtus indėlius valstybė atsako visu savo turtu.

Kalėjimas kaštuos 15 milijonų

Biudžeto komisija prie finansų ministerijos svarstė atskirų ministerijų kitų metų pozicijas. Teisingumo ministerijos biudžete esą numatomos išlaidos kalėjimo statybai prie fortų, kuris kaštuos apie 15 mil. litų.

Bulius sumindžiojo berną

Sintautų valsč. Kaunų km. ištrukęs bulius smarkiai sumindžiojo ukininko V. berną. Tuojaus buvo atvežtas gydytojas ir suteikta pagalba. Kiti du vyrai tuo laiku buvę kieme, nuo įniršusio buliaus pasislėpė—vienas įbrido į prudą, kitas įlipo į medį.

Priviso vilkų

Merkinės ir Nedzingės apylinkėse, Alytaus ap. priviso daug vilkų. Vietiniai ukininkai skundžiasi, kad vilkai jiems daro didžiausius nuostolius ir per vietinę policiją prašo daryti žygius vilkams naikinti.

L. T. Medžioklės ir Žuklės d-jos Alytaus skyrius, susitaręs su Varėnos miškų urėdu rugsėjo 27 dieną Merkinės girininkijos miškuose suruošė didelę vilkų medžioklę.

Šiauliuose kanalizacija

Šiais metais žadama po visą Vilniaus g-vę ištiesti kanalizaciją. Žinoma tas miesto savivaldybei nemaža kainuos.

Voldemaras "Lietuvos Žinių" redakcijoj

"N. E." praneša, kad Voldemaras aplankė "L. Ž." redakciją ir gana ilgai kalbėjosi su redaktoriu p. Kardeliu.

Kiaulės sudraskė senutę

Šakių valsč., Melninkų km. kiaulė (su mažais paršiukais) užpuolė ir smarkiai apkandžiojo 57 metų senutę, kuri atvežta į Šakių ligoninę nuo žaizdų pasimirė.

Kardžuvė ties Smiltyne

Klaipėda. Rugsėjo 24 d. vakare ties Smiltynės maudyklėmis buvo pastebėta bangų mėtoma nepaprastai didelė kardžuvė, kurią vos keli vyrai išvilko į krantą. Kardžuvė sveria 2 centnerius. Jos ilgis — 2,80 metr. Žuvis apvali ir visai juoda. Jos žiotys baigiasi 90 centimetrų ilgumo smailiu šnipu. Uuodega ir pelėkai raumeningi. Žuvis, matyti, nugaišo del senatvės, nes jos dantys jau išbirę. Paprastai kardžuvė gyvena Viduržemio juroj ir Atlantiko vandenyne. Tik per audras jo užklysta į Baltijos jurą. Nesenai tokia pat žuvis buvo sugauta ties Karaliaučium.

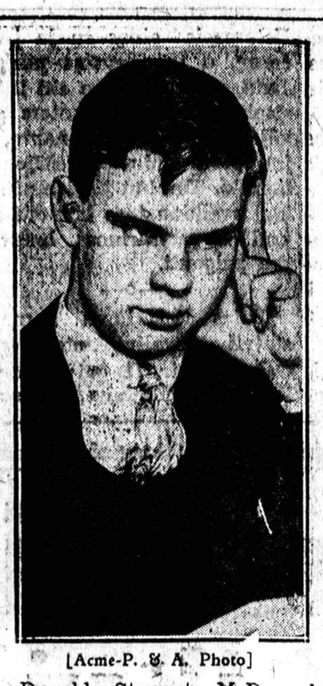
ĮVAIRENYBĖS

Moterys, bukit atsargios!

Moterys trokšta buti gražios, viliojančios. Ką-gi, tai suprantamas ir pateisinamas jų troškimas. Bet ne visada priemonės, kurių jos griebiasi, yra geros. Sveikata, gera nuotaika, švarumas daro žmogų malonų ir patraukiantį. Tad tvarkingas gyvenimas, pasiryžimas nepasiduoti įvairių rupesčių įtakai, rodos, šiam tikslui galėtų patarnauti. Bet daugelis moterų mano, kad to maža. Jos vartoja daugybę dirbtinių priemonių savo grožiui patobulinti. Kas dabar nežino pudros, lupų ir veido dažų ir kitoniškų kosmetikos dalykų? Tačiau apie tai medicinos žmonės yra labai prastos nuomonės. Štai vienam vokiškų medicinos žurnalų skaitome Breslavlio universiteto docento Mejerio straipsnį, kur griežtų griežčiausiai smerkiama pudra, lupų ir veido dažai, plaukų dažymas.

Autorius specialiai tyrinėjo šį reikalą. Jis įrodinėja, kad nors vartojimas kosmetikos ir nesukelia ligos reiškinių, vis delto labai dažnai astitinka susirgimų, kurių priežastis gludi kaip tik kosmetikoje.

Tai atsitinka, kai į pudrą ir dažus, vartojamus lupoms, patenka kenksmingų kunui švino baltylų. Jų kenksmingumas medicinos jau senai pastebėtas. Todel jau per keturiasdešimts metų Vokietijoj uždrausta gaminti ir pardavinėti kosmetikos reikmenės, kurių sudėty yra švino baltylų. Taip pat uždrausta ir visoje eilėje kitų Europos kraštų. Bet yra dar nemaža kulturingų valstybių, kur kosmetika gaminama iš švino baltylų. Medicinos mokslas patyrė, kad ypač tuose kraštuose, kur nėra uždrausta švino baltylai, nuo kosmetikos susirgimai labai dažni. Pasirodo, kad taip yra Jungtinėse Amerikos Valstybėse ir Japonijoj. Prancuzijoje, nors kosmetikos vartojimas ten labiau išsiplatinęs, susirgimų pasitaiko daug mažiau, nes ten uždrausta naudoti švino baltylus kosmetikos gamyboje.



[Acme-P. & A. Photo]

Dugald Stewart McDougal, jauniausias Chicagos universiteto studentas. Jis yra tik 15 metų amžiaus. Paeina jis iš Indianapolis, Ind., kur jis baigė "High School" su aukščiausiais pažymėjimais.

Tuo budu moterims patartina vengti visų kosmetikos preparatų, kuriuose yra švino baltylų.

Tačiau nemanykit, kad kosmetika nebekenksminga, jei tenai nėra švino baltylų. Pasirodo, kad kai kurių žmonių kunui kenkia kosmetikos preparatai, nors juose nėra švino baltylų nei kitų kenksmingų dalykų. Ir nustatyt, kas yra nekenksminga kosmetikos srityje, galima tik gerai išbandžius preparatus. Ypač tai svarbu kalbant apie plaukų dažymą.

Gydytojai daugybę kartų patyrė, kad ne visi vienodai reaguoja į plaukų vienokius ar kitokius dažus. Labai dažnai žmogus sau pakenkia nusidažydamas plaukus, nors lengvai pastebimos priežasties rodos ir nėra. Ir tas, kuris butinai nori nusidažyti plaukus, turėtų elgtis labai atsargiai: iš pradžių leisti nudažyti tik mažą odos su plaukais plotelį. Jei po 8-10 dienų nepastebėsi jokių liguistų reiškinių, tada jau galima nusidažyti visi plaukai. Bet jei tik pastebima, kad plaukų dažai blogai veikia plaukus ir odą, be abejo, reikia nuo tų dažų atsisakyti.

Kaip plačiai vartojama pudra, dažai ir panašios kosmetikos priemonės, matyt iš Jungtinių Valstybių statistikos. Pasirodo, kad ten kasmet parduodama 240 milijonų pakietų pudros ir 18 milijonų pakietų baltylų ir kitokių dažų.

Be abejo, — sako dakt. Meyeris, — higienos atžvilgiu butų geriausia visai atsisakyti nuo kosmetikos. Bet, deja, yra dabar tokia mada ir su ja sunku kovoti. Nieko nepadaro ir medicinos autoritetaai. Kosmetikos vartotojai jų smerkimo nežiuri. Tik yra vilties, kad pati mada pagaliau panaikins kosmetiką. Pav., buvo laikai, kada moterys suveržiavo save korsetais. Įvairus autoritetai ilgus metus įrodinėjo, kad korsetas kenksminga. Ir tai nedarė jokios įtakos. Bet štai atėjo nauja mada, kuri pareikalavo, kad moters kuno linijos kitaip atrodytų ir korsetas savaime išnyko. Tas pats yra ir su plonom šilkinėm kojinėm, kuriom musų madų sekėjos net didžiausios žiemos šalčiuose dėvi. Nors ir didelė gydytojo įtaka, —sako dr. Mejeris, — bet jis nėra toks galingas, kad galėtų madai atsispirti. Belieka tik palmkėti moterims, kad jos butų atsargios ir, norėdamos buti gražios, nepasiektų priešingų rezultatų. "T."

Palengvina Skausmą
Nekentėkite reumatiškų gėlimų ir skausmų. Nusipirkite bonką linimento
PAIN-EXPELLER

HOLLAND-AMERICA LINE
STATENDAM
ROTTERDAM — VOLENDAM
N.AMSTERDAM ir VEENDAM
yra populiariški šios linijos laivai. Tiesus trumpas kelias per Rotterdam'ą į ir iš visų dalių
LIETUVOS
Nupigintos Kainos
Neprilygstami patogumai
Rezervavimui ir informacijų dėlei rašyk bile vietiniam agentui, arba:
HOLLAND AMERICA LINE
40 N. Dearborn St. Chicago.

NAUJAS IŠRADIMAS
DEKSNIO GALINGA MOSTIS
Gydo, Reumatizma, Ranku, Koju, Nugaros skaudejima, Šalti, Ranku, Koju, tirpima. Dusuli, Galvos skaudejima, ir teip visokius skaudejimus (tik no ronas).
Tukstančiai žmoniu yra išsigydo o milijonai dar nežino apie tai.
Dekanio Galinga Mostis yra tiek verta aukso, kiek ji pati sveria sulig naudos gydymo.
Kaina 75 centai, $1.50 ir $3.00, ir 10 centu extra už persiuntima.
Klauskite pas aptiekorius teip DEKEN'S NEW DISCOVERY OINTMENT.
DEKEN'S OINTMENT CO.
P. O. Box 352
Hartford, Conn.

SIUSKIT PER
NAUJIENAS
PINIGUS LIETUVON
To prašo Lietuvos žmonės ir taip pataria Lietuvos bankai

DOUBLE ACTING
KC BAKING POWDER
Pastebėkite puikią tešlą . . . kaip piragai laikosi šviežį.
SAME PRICE FOR OVER 40 YEARS
25 ounces for 25¢
MILLIONS OF POUNDS USED BY OUR GOVERNMENT

ATSIKRATYKIT LIGŲ PERnosyje, burnoje ir gerklėje
Leiskite Zonite išvalyti susikimšusias atmatas, išnaikinti perus, neprileisti ligų Labai naikinantis perus. Raminantis plėve-

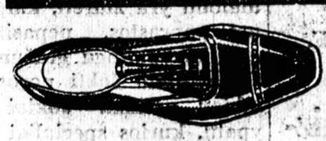
LINCO WASH
Padaro Skalbima Lengva
Naujas Išradimas
Dabar jus galite skalbti savo drapanas be
VIRINIMO, TRINIMO, LAZURKAVIMO.
Klauskite pas savo grosetninką INCO WASH.
Pardavinėjamas kvortinėmis bonomis — po 20c už bonka
Išdirbėjai
LINCO PRODUCTS CORPORATION
Chicago, Ill.
Tel. Pullman 6201

(FRB. Naujienų ... jos ir skaitytojai prašomi pirkinių reikalais eiti į tas krautuves, kurios skelbiasi Naujienose.

Garsinkitės Naujienose



ČEVERYKAI



Musų krautuvėj jųs visuomet galite gauti puikius, stiprius ir moderniškus čeverykus. Visuomet turime didžiausį pasirinkimą. Maloniai kviečiame savo viengenčius atsilankyti į musų krautuvę.

UNIVERSAL SHOE STORE
ZALESKI ir MARTIN, Savininkai
3265 S. Halsted St. Tel. Victory 6576



Viršuj parodomas Lucky Strike langinis papuošalas, kuris dabar rodomas pirklių languose visoj šaly. Pagaminti iš puikiausių tabakų, daugelio augalų grietinės, Lucky Strike vien tik teikia gerklei protekciją pažymėtinu spraginimo procesu, kuris jima ir moderniška violetinių spindulių naudojimą.

Lucky Strike Cigaretai dabar įvynioti į Humidor Pakelį su tuo skyrelu, teikiančiu patogumą taip lengvai atidaryti, apsaugojantis nuo dulkių, germų bei nesušlampąs celofaninis įvyniojimas laiko tą spraginimo skonį šviežią.

Atsišukite Lucky Strike Šokių Orkestrą kiekvieną antradienio, ketvirtadienio ir šeštadienio vakarą iš N. B. C. tinklo. (Advertisement)

IN OUR OFFICE



Tarp Chicagos Lietuvių

North Side

SLA. 226 kuopa rengia jubilejų.

45 metų sukaktuvėms paminėti nuo įsikurimo SLA. ruošiama parengimas. Bus gerų kalbėtojų, kurie paaiškins šių sukaktuvių svarbą. Programo pildyme taipjau dalyvaus musų mylimas solistas Jonas Čepaitis ir gabi pianistė, p-lė Birutė Biežiutė. Pasižadėjo dalyvauti keletas narių iš Bijunėlio choro. Tai, matyti, bus geras programas.

Parengimas įvyks Millroy svetainėj, 1564 North Damen avenue, prie Milwaukee. Diena: sekmadienis, spalių mėn. 25. Pradžia 6 val. vakaro.

Bus gera muzika, kuriai grojant galėsime visi linksmai pasišokti ir susitikti su savo draugais.

Prie to, turiu priminti, kad tikimasi, jogei dalyvaus ir SLA. iždininkas advokatas K. Gugis. Visi lietuviai yra prašomi dalyvauti šiame paminėjime.

—F.

Dolerinis komunizmas jau gyvuoja

Dolerinis komunizmas jau gyvuoja. Bet dar Bimbos ir Andriulio principų tinkamai neužpildo. Reikia daugiau dolerių.

Pavyzdžiui, buvo rengiamas komunistų partijų 8 distrikto piknikas rugsėjo 13 dieną Liepos ir Paliulio Darže. Andriulis savo gazietoj skerečiojosi skelbdamas šį dolerinį komunizmą ištisas dvi savaites: girdi, įvyksiąs didžiausias 8 distrikto komunistų partijos Chicagoj, Ill., piknikas.

Komunistai labai daug simpatijos rodo doleriui ir galvoja kaip daugiau dolerių gauti. Todel jie ir skelbė, kad busiąs didžiausias piknikas su geriausiu programu, kad kalbėsiąs atvykęs iš New Yorko garsus kalbėtojas Max Bedacht. Kad jisai pasakysiąs labai teisingą prakalbą, jogei mums, komunistams, reikia dolerių ne vien savoms kišenėms, bet ir palaikymui jusų žioplais be skirtumo tikėjimo ir be atidarymo burnos.

Taipjau skelbė, jogei busiąs muzikalis programas. Na, tai aš, anksti rytą atsikėlęs, skubinaus, kad dar gaučiau vietos darže. Bet labai apsirikau. Išlaukiau net iki 4 valandos po pietų. O gerbiamos publikos nematyti. Andriulis nusivylęs vaikšto su savo body guard.

Prieinu prie įžangos tikietų pardavėjo. Klausiu ar bus programas. Gaunu atsakymą, kad publikos nėra, kad jis dar nepardavęs nė šimto tikietų.

Sukinėjuos apie biznio vietą. Biznis eina silpnai. Nors buvo ir keletas biznierių matyti, bet prie minkštų ir kietų gėrimų ir prie senvičių jie nė artyn. Paklausiau vieno biznieriaus, kodel neinąs biznio daryti. Jisai atsakė: girdi, mes per "Laisvę" ir "Vilnį" užtektinai gavome senvičių, tai laikas sustoti.

Kalbu su vienu darbininku, kuris dirba prie minkštų ir kietų gėrimų. Jisai nusiskundžia parstu bizniu: kad nepadaręs biznio nė už $50. O laikas jau kuone baigti pikniką.

Tai matote kiek pasekėjų randasi pas komisarus. O savo gazietoj jie giriasi, buk dolerinis komunizmas randąs didžiausios užuojautos žmonėse.

Dar vienas faktas, kad Bimba ir Andriulis netiki į dolerį. Vienas biznieris garsino per Andriulio gazietą visų biznierių vardu savo naudai rengiamą pikniką; o antra, tai koks ten vaidilų choras buvo garsinamas per Andriulio gazietą. Tai, matote, doleriinis principas pergali tiesioginį principą.

Tuo gi tarpu Bimbos ir Andriulio paskelbtas principas yra, kad atskirų asmenų ir biznierių arba priešingų jų fanatizmui sumanymų neremti ir negarsinti jų gazietose. Net tiesiog boikotuoti. Tai dabar galima spręsti kuo paremti yra tų meklioriių principai.

—*Buvęs piknike.*

Šokiai musų parengimuose

Praėjusį sekmadienį Lietuvių Choro Pirmyn parengime, o taipgi spalių mėn. 9 dieną "Naujienų" rengtame paminėjime 11 metų sukaktuvių nuo to laiko, kai lenkai užgrobė Vilnių, tarp kitų programų numerių buvo šokiai. Viename tų programų išpildė šokius p-lė Juozaičiutė, o kitame p-lė Narvidaitė.

Šokių numeriai taip viename parengime, kaip kitame labai patiko publikai. Ir turėjo patikti. Abelnai, mums malonu yra žiurėti, kaip šoka net paprastos, nepasižymėčios nė ypatingu gražumu, nė išsilavinimu šokti poros. Tuo labiau patinka šokiai tokių ypatų, kurios specialiai mokinosi šokti, kurios šokius pasirinko kaip vieną meno sryčių.

Iki šiol musų vakarai didžiumoj susidarė iš vaidinimų dramatinių veikalų, iš chorų koncertų ir tų koncertų paįvairinimų operetėmis.

Bet vaidinimas dramatinių veikalų jau kuone išnyko. Mat, vaidinti tinkamos apystovos gal labiau reikalingos, nei koncertui duoti. Reikalinga gera scena, reikalinga tinkama kalba, reikalinga žymesnė asmenybė aktorių, nei choro narių. Musų pastatymui dramatinių veikalų scenoj kaip tik viso to stokavo. Ir atrodo naturalu, kad dėmesis vaidinimais puolė, musų publikos reikalavimams didėjant. Nematyti taipgi nė galimumo vaidinimą atgaivinti. Ba buvusieji vaidintojai poval sensta, o iš čiagimės jaunuomenės kiek geresnius lietuviškų veikalų vaidintojus padaryti neįmanu.

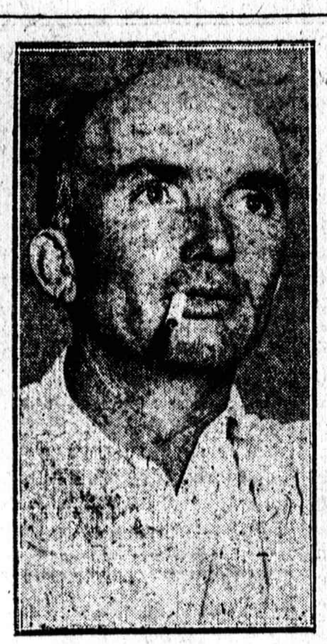
Sąlygos chorų koncertams, rodosi, yra kiek geresnės, nors ir nėra idealės. Choras tuo patim, kad jis yra burys, sukoncentruoja klausytojo ir žiurėtojo dėmesį į save. Chorui nereikia taip aiškios lietuvių kalbos, kaip vaidintojui. O ir vėl mes turime daugiau ir geriau išsilavinusių solistų dainininkų, nei vaidintojų. Todel, palyginti, geri koncertai galima duoti net tokiose salėse, kaip Lietuvių Auditorija.

Bet vien koncertai darosi monotoniški. Kaip juos paįvairinti? Operetėmis galima paįvairinti, taip. Ale ne visuomet.

Ot, rodosi, kad koncertus butų galima žymiai paįvairinti ir pagražinti įvedant į juos daugiau šokių. Štai jau lietuvių tarpe randasi tokių šokėjų, kaip p-lė Juozaičiutė, kaip p-lė Narvidaitė. Be abejonės, rasime ir daugiau. O ir šokiai yra labai įvairus. Solistai ir solistės, šokėjų grupės — kiek šokių kombinuočių galima sudaryti!

Lietuvaites šokėjas reikėtų traukti musų parengimų programams pildyti. Ar jos sutiks dalyvauti — nežinau. Bet norisi manyti, kad bent žymesniuose parengimuose sutiktų.

—*Vakarų lankytojas.*



Burlington, Wis. — Frank Gray, kuris farmoj nužudė keturis žmones.

Marquette Park

Praėjusį antradienį atvyko Chicagon iš Pittsburgho p. Aleksandras Sadauskas kelioms dienoms paviešėti čia. Sustojo pas pp. Jurkunus atsilankė "Margučio" redakcijoj. Paviešėjęs keletą dienų grįš atgal į Pittsburghą, kur jis dirba kaip pašto valdininkas.

Didelis išpardavimas Continental sankrovoje

Kertėje Milwaukee ir Ashland Aves. gatvių yra didelė Continental drabužių sankrova, viena iš pačių didžiausių drabužių sankrovų už vidurmiesčio ribų. Joje dabar eina didelis likvidacijos išpardavimas ir ji savo pusės miliono dol. vertės prekes pasiulo už nepaprastai žemas kainas. Tarp siulomų už šias negirdėtai žemas kainas, kurios esančios dagi žemesnės, negu kad buvo prieš karą, prekių yra puikiausi vyrų siutai, overkautai ir topkautai, taipgi vaikų odiniai kautai, siutai ir overkautai. Kam reikalingi yra nauji drabužiai, o nori juos gauti geros kokybės ir už nebrangią kainą, verta pasinaudoti šiuo išpardavimu. Del smulkmenų apie šį išpardavimą žiurėkite tos sankrovos apgarsinimo.

Continental sankrovoje dirba du lietuviai pardavėjai, Mikas Gustus ir Juozas Dalydus, kurie visuomet mielai lietuviams patarnaus.

Didelis Rudeninis Balius

SU DOVANOMIS $55.00 PINIGAIS ir DAUGIAU Dalykų

Rengia Bridgeporto Lietuvių Politikos ir Paš. Kliubas.
SUBATOS VAKARE,

Spalio-October 24, 1931

Chicagos Lietuvių Auditorijoj
3133 South Halsted Street

Norintieji į Kliubą įsirašyti Baliaus Vakare bus priimami dykai.

Kliubas yra didelis, turtingas ir gerai vedamas

Pradžia 7:00 val. vakare. ĮŽANGA TIK 25c. Bus gera Muzika

Kviečia Visus KOMITETAS.

Šiam "prietelliui" tai jau nepavyko. Dalykas buvo toks. Pirm keleto dienų lietuvių namų durys Campbell gatvėj prie 71-mos pabeldė jaunas vyras. Atidariusiai jam duris namų šeimininkei jis pareiškė, kad jos sunus išlošęs beisbolu $300. Ir dabar jis, nepažįstamasis, atvežęs tą "malonią" žinią. Už tai šeimininkė turinti sumokėti jam penkis dolerius.

Moteris pasisakė, kad smulkių neturinti. Todel lai nepažįstamasis einąs su ja į bučernę, o ten gausiąs pinigus. Jaunas vyras sutiko eiti ir pasisakė palauksiąs moters gatvėj. Kada ši išėjo iš namų, tai jau gerų žinių pranešėjo neberado. Tur but jisai nusitarė, kad sveikiau jam bus eiti ieškoti kitų, kuriuos lengviau yra prigauti.

—o—

Tulas airis buvo sumanęs statyti gazolino stotį prie Campbell ir 71 gatvių. Apielinkės gyventojams tečiau stotis šioj vietoj pasirodė nepageidaujama. Jie kreipėsi į teismą prašymu sulaikyti jos statymą. Pradėta tuo pačiu laiku ir parašai rinkti tarp gyventojų, kad stoties jie nepageidauja. Pasekoj, statymo darbas sulaikytas. Ar teismas leis airiui stotį statyti, ar ne, tai parodys artima ateitis.

— *Vietinis.*

Žuvo gaisre du

Gaisre kilusiame trobėsy adresu 160 West Oak street, prarado gyvastį vyras ir penkių metų mergaitė. Policija sako, kad gaisras kilęs todel, jog namas buvo padegtas. O del padegimo esąs kaltas žmogus, kuris buvo įsimylėjęs į moterišką gyvenusią tame name, bet kuri atmetusi jo jausmus.

Skelbimai Naujienose duoda naudą delto, kad pačios Naujienos yra naudingos.

Pusės Miliono Dolerių Likvidacijos IŠPARDAVIMAS

Kainos žemesnės negu buvo PRIEŠ KARĄ!

Vyrų Siutai ir Overkautai

Atiduodami Be Pelno

Štai jusų proga padaryti tai, kad jusų drabužiams skirtas doleris pirktų daugiau vertybės. Šie siutai ir overkautai po $13.85 yra tokios vertybės, už kokias jųs pirmesniais sezonais mokėdavot iki $25.00. Garantuoti, kad gerai devėsis — jųs nerausite geresnių. Jųs galite pasirinkti vėliausio styliaus ir spalvų. Ekspertų pasiuvimas. Visi audeklai ilgai nešiojasi. Kiekvienas šių $13.85 drabužių yra verti iki $25.00.

$13.85 VERTĖS IKI $25.00

$17.85 VERTĖS IKI $30.00

Eikite kur norite. Jųs rasite, kad šie siutai ir overkautai po $17.85 yra didžiausios vertybės, kokią jųs esate matę. Neprasta proga nusipirkti du ar tris šių drabužių už tikrą bargeną. Visi vilnoniai audeklai, kurie ilgai nešiojasi, puikaus styliaus, gražiai pasiuti. Daugybė spalvų. Jųs negalite rasti geresnių už šias vertybes.

Štai $40 vertės siutai ar overkautai po $23.85. Grynų vilnų audeklai, garantuoti pamušai, nauji styliai, puikiausias pasiuvimas, visi nauji patternai ir spalvos. Didžiausias bargenas Chicagoje. Mes garantuojame jums pritaikinti. Jusų pasirinkimui visokie modeliai.

$23.85 VERTĖS IKI $40.00

Vyrų Topkautai-Vieno Jums Reikia

Puikaus audeklo, kuris ilgai devėsis. Vienaeilio ar dvieilio stylių, visų naujų spalvų, šimtai patternų pasirinkimui. **$9.85** VERTĖS IKI $22.50

Naujausių stylių, jus tikrai rasite tokį, kokis jums patiks. Puikiausias pritaikymas. Visų pamušai geriausi. Audeklai yra išbandyti del ilgo dėvėjimosi. **$14.85** VERTĖS IKI $30.00

Kainos Nupigintos ant Vaikų Drabužių

SKURINIAI KAUTAI

Tikros arklio skuros. Pilnai avies kailiu pamušti — vombato kalnierius — 4 kišeniai. $12.00 vertės, už **$6.85**

Vaikų Siutai

Dvejos knicker kelnės, visų modelių, vėliausių patternų. Patenkinantis devėjimasis garantuotas. Tinka devėti mokykloje ar išeigai. Grynų vilnų.

$5.85 ir $7.85

Vaikų Overkautai

Už šias išpardavimo kainas jųs galite aprupinti vaikų reikalus daugeliui ateinančių mėnesių. Augščiausios kokybės — labai nupiginti. Visi su pamušu. Ilgai devėsis.

$3.85 ir $5.85

THE Continental CLOTHING HOUSE
Milwaukee & Ashland Avenues

CHICAGOS DIDŽIAUSIA UŽ-VIDURMIESCIO DRABUŽIŲ SANKROVA

CHICAGOS ŽINIOS

Ieško pinigų miestui

Kaip šiandie šaukiama susirinkimas Chicagos bankininkų ir miesto valdininkų. Valdininkai mėgins prikalbėti bankininkus pirkti vadinamus taksų užtikrinimus. Kas per vieni tie užtikrinimai? Tai yra esmėj. paskolos, garantuojamos busimomis taksų įplaukomis.

Džiurė indaitino valdžios džiabų pardavėją

Grand džiurė indaitino (įtarė) advokatą McGinness, kuris yra kaltinamas tuo, kad ėmęs pinigus už įtaisymą darbų policijos ir ugnegesių departamentuose ir už paaukštinimus tarnyboj. Taigi McGinness dabar lauks teismo. Nužiurima, kad už parupinimą tuo budu džiabų grafteriai pasipelnę ne mažiau, kaip $100,000.

Laukta taikos pasirašymo

Kaip vakar laukta, kad bus pasirašyta nauja sutartis tarp mažųjų teatrų savininkų ir krutamųjų paveikslų operuotojų unijos. Pasirašymas tos sutarties užbaigs 10 savaičių kovą, ryšy su kuria prie teatrų sprogo 16 bombų. Unijistai sugrįš darbui lengvesnėmis samdytojams sąlygomis.

Išmokės dolerį už dolerį ir uždarys

Dar vienas bankas ketina išmokėti depozitoriams dolerį už dolerį ir uždaryti savo biznį. Tas bankas yra Safety State Bank, prie Belmont ir Central aves. Bankas išsiuntinėjo laiškus depozitoriams su pakvietimu atsiimti pinigus. Prie banko durų yra iškaba: "Come and get your money".

Saugos 21 gatves

Chicagos komercijos asociacija išleido pareiškimą dėlei gatvių saugumo. Iš jo matyti, kad miesto policija garantavusi saugumą gabenimo tam tikromis gatvėmis tavorų nuo holdapų ir nuo atėmimo. Tokių apsaugotų gatvių, tiksliau pasakyti, kelių busią 21. Šios svarbiausios gatvės einančios nuo 28 principinių geležkelių stočių, busiančios ypač rupestingai policijos dabojamos. Na, o kai dėl kitų—tai jau kitas klausimas.

Prašo apsaugos daktarams

Chicagos daktarų draugija kreipėsi laišku į mėrą Cermaką ir policijos komisionierį Allmaną prašymu teikti daugiau apsaugos daktarams, kurie nakties laiku turi lankyti ligonius. Anot laiško kurį pasirašo daktarų draugijos sekretoris, Dr. Charles H. Phifer, kai kurie daktarai tiesiog bijo nakties laiku važiuoti pas ligonius, kadangi nesaugu.

Jau pusketvirto miliono bedarbių fondui

Kaip vakar bedarbiams šelpti fondas jau buvo gavęs prižadų, o taipgi surinkęs ir pinigų, viso apie pusketvirto miliono dolerių. Fondo siekis yra sukelti $8,800,000.

Įsakyta areštuoti Caponės savastį

Kad užtikrinti iškolektavimą taksų iš Al Caponės, tai valdžia įsakė uždėti areštą ant Caponės savastiės esančios Chicagoj ir kitose vietose.

Policijos viršininkas kaltinamas žiaurumu

Oak Parko policijos magistrato teisme šiomis dienomis buvo kaltinami žiaurumu Willow Springs policijos viršila Otto Miller ir patroliuotojas Wagoner. Devyni liudininkai buvo kaltintojų pusėje. Policininkai turėjo 13 liudininkų, kurie liudijo apie jų, policininkų gerą karakterį. Teisėjas išnešė nuosprendį vėliau.

1003 užmuštų Cook kauntėje

Iki vakar dienos Cook paviete jau buvo užmuštų automobilistų nelaimėse 1003 asmenų.

Nužiuri darbo 24,000

$34,000,000, skirtų keliams taisyti ir kitokiems viešiems darbams, tapo paliuosuoti teismų. Kelių taisymas, kuriam tikslui nužiurėta $7,000,000, manoma pradėti netolimoj ateity. Taipjau daroma planai kitiems viešiesiems darbams dirbti. Viso šiems darbams busią išleista apie $34,000,000, o darbininkų jiems dirbti busią samdoma iki 24,000.

Resyveris savasčiai, už kurią nemokama taksų

Teisėjas Gentzel įsakė pavieto advokatui Ashtonui parašyti įsakymą, sulig kuriuo savastis, už kurią nemokama taksų, bus pavedama resyveriui, kad jis likviduotų ją. Manoma, kad tuo budu valdžia greičiau gausianti priklausančias jai ant tokios savasties taksas.

Atsidarė pabastų (hobų) kolegija

Jau atsidarė pabastų kolegija, arba, kaip ji oficialiai vadinasi, Liberal Science Institute. Kolegijos adresas yra 1118 West Madison St.

Busianti lengva žiema

Oscar Knop, mažųjų parkų superintendentas, pranašauja šiemet lengvą žiemą. Esą, čiuožinėtis pačiužomis busią galima ateinančią žiemą tik apie porą savaičių.

The English Column

Sharps and Flats

Some concert it was. Pirmyn can deservedly give itself a pat on the back.

* * *

In case of over-carnest thuds on the dorsal heights we recommend Sloan's liniment.

* * *

Time and again you had to pinch yourself to believe it wasn't a dream.

* * *

And was that baton in action during "Pomp and Circumstance!"

* * *

Its efforts were not in vain.

* * *

The orchestra made an excellent beginning for a fine evening.

* * *

Had Mr. Steponavičius done a bit more of crouching and acrobatics at the conductor's stand, one could have taken him for Arturo Toscanini in person.

* * *

Did you notice those unruly curls flying around in all directions?

* * *

Dear K.: good friend Poška is in position to give expert advice concerning disorderly capital paraphernalia.

* * *

That Kenosha crowd was good. Hoping to hear them soon again.

* * *

One felt sorry for the little girl whose vocal chords were not in their prime and gave vent to hushed outbursts of protest.

* * *

Evidently she disregarded the fact that there is Lady Nicotine with all harsh irritants removed or used the wrong kind of a mouth wash.

* * *

Or was it simply a "catharrhal affection of respiratory mucous membranes."

* * *

My, my, that Oberon. Silence is golden.

* * *

One can picture the ghost of von Weber getting after some of the members of the orchestra.

* * *

Why not leave von Weber alone and tackle von Suppe, Keler-Bela or Victor Herbert?

* * *

Edison did not invent the incandescent bulb at the spur of the moment.

* * *

For years he tinkered around with test tubes before accomplishing anything worth while.

* * *

Mr. Jakavičius! Was it ROTC or West Point?

* * *

Judging by Stelmok's "singing bit", "Agurkai" are on the road to success.

* * *

There could have been a little more of Miss Juozaitis.

* * *

Several individuals made remarks about not liking this and not approving of that.

* * *

But, as a wise man once said: "De gustibus non est disputandum."

* * *

And now, impatiently waiting for Pennington's pickles.

* * *

Yes, Mr. Stelmok, many would like to muse, wonder and philosophize in your Burning Bits if they knew where to send their contributions.

—A Man From Kentucky.



MIKOLAS DAPKUS

Persiskyrė su šiuo pasauliu Spalio 21 dieną, 10:30 valandą vakare, 1931 m., sulaukęs 19 metų amžiaus, gimęs Chicagoj, Birželio 14, 1912. Paliko dideliame nuliudime tėvelius Antaniną ir Franciškų Dapkus, 6 brolius, 1 seserį ir brolienę Marijoną ir gimines. Kunas pašarvotas, randasi 10047 South La Salle Street.

Laidotuvės įvyks Šeštadienį, Spalio 24 dieną, 8:00 val. ryto iš namų į Visų Šventų parapijos bažnyčią, kurioje atsibus gedulingos pamaldos už velionio sielą, o iš ten bus nulydėtas į Šv. Kazimiero kapines.

Visi A. A. Mikolo Dapkaus giminės, draugai ir pažįstami esat nuoširdžiai kviečiami dalyvauti laidotuvėse ir suteikti jam paskutinį patarnavimą ir atsisveikinimą.

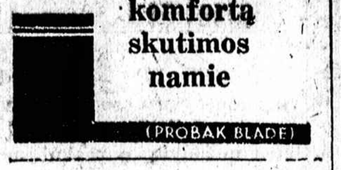
Nuliudę liekame.

Tėvai, Broliai, Sesuo, ir Giminės.

Laidotuvėse patarnauja graborius A. Masalskis, Tel. Boulevard 4139.

PROBAK-

suteikia barzdaskutyklos komfortą skutimos namie



(PROBAK BLADE)

Garsinkitės Naujienose

Graboriai

Phone Boulevard 4139

A. MASALSKIS

Musų patarnavimas laidotuvėse ir kokiame reikale visuomet esti sąžiningas ir nebrangus todel, kad neturime išlaidų užlaikymui skyrių.

3307 Auburn Ave

CHICAGO, ILL.

S. M. SKUDAS

Lietuvis

GRABORIUS IR BALSAMUOTOJAS

Didelė ir graži koplyčia dykai

718 W. 18 St.

Tel. Roosevelt 7532

S. D. LACHAVICH

LIETUVIS GRABORIUS

Patarnauju laidotuvėse kuopigiausia. Reikale meldžiu atsišaukti, o mano darbu busite užganėdinti.

Tel. Roosevelt 2515 arba 2516

2314 W. 23rd Pl., Chicago

SKYRIUS:

439 S. 49 Court, Cicero, Ill.

Tel. Cicero 5927

Telefonas Yards 1138

Stanley P. Mažeika

Graborius ir Balzamuotojas

Moderniška Koplyčia Dovanai

Turiu automobilius visokiems reikalams. Kaina prieinama

3319 Auburn Avenue

CHICAGO, ILL.

J. F. RADZIUS

PIGIAUSIAS LIETUVIS GRABORIUS CHICAGOJ



Laidotuvėse patarnauju geriau ir pigiau, negu kiti todel, kad priklausau prie grabų išdirbystės.

OFISAS:

668 W. 18th Street

Tel. Canal 6174

SKYRIUS:

3238 S. Halsted St.

Tel. Victory 4088

4 MODERNIŠKOS KOPLYČIOS DYKAI DĖL ŠERMENŲ



AMBULANCE PATARNAVIMAS DIENA ir NAKTĮ

Mes visuomet teikiame širdingą, simpatingą ir ramų patarnavimą, kuomet jis yra labiausiai reikalingas

J. F. EUDEIKIS & CO.

JUSŲ GRABORIAI

Didysis Ofisas

4605-07 South Hermitage Avenue

Visi Telefonai: YARDS 1741 ir 1742

Graboriai

IGN. J. ZOLP

Pigiausias Lietuvis Graborius Chicagoj

1646 W. 46th St.

Telefonai

Boulevard 5203

Boulevard 8413

1327 So. 49th Ct.

Telefonas

Cicero 3724



Lietuvės Akušerės



Mrs. A. K. JARUSH

PHYSICAL THERAPY & MIDWIFE

6109 South Albany Av.

Phone Hemlock 9252

Akių Gydytojai



DR. VAITUSH, OPT.

LIETUVIS AKIŲ SPECIALISTAS

Sugryžo iš Lietuvos

Palengvins akių įtempimą, kuris esti priežastimi galvos skaudėjimo, svaigimo, akių aptemimo, nervuotumo, skaudamą akių karštį, "nuima kataraktą, atitaiso trumparegystę ir toliregystę. Prirengia teisingai akinius. Visuose atsitikimuose egzaminavimas daromas su elektra, parodančia mažiausias klaidas Specialė atyda atkreipiama į mokyklos vaikus. Valandos nuo 10 iki 8 v. Nedėliomis 10 iki 12 v. KREIVAS AKIS ATITAISO Į TRUMPĄ LAIKĄ SU NAUJU IŠRADIMU. *Daugelį atsitikimų akys atitaisomos be akinių. Kainos pigiau kaip kitur*

4712 South Ashland Ave.

Phone Boulevard 7589

Tel. Yards 1829

DR. G. SERNER

LIETUVIS AKIŲ SPECIALISTAS



Ofisas ir Akinių Dirbtuvė

756 West 35th St.

kampas Halsted St.

Valandos nuo 10—4; nuo 6 iki 8

Nedėliomis nuo 10 iki 12.

Duokite savo akis išegzaminuoti

Dr. A. R. BLUMENTHAL



OPTOMETRIST

Praktikuoja virš 20 m

4649 S. *Ashland Ave*

kampas 47th St.

Tel. Boulevard 6487

Duokite savo akis išegzaminuoti

DYKAI

Registruotam Optometristui

Akių Specialistas. Virš 15 metų patyrimas

Akiniai nuo $3

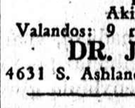
Valandos: 9 ryto iki 9 vak. kasdie.

DR. J. GROUPE

4631 S. Ashland Ave. Tel. Yards 6780

DR. C. MICHEL, O. D.

LIETUVIS AKIŲ SPECIALISTAS



Aš prikrolu jusų akims, nežiurint kaip buvo komplikuotas darbas. Mano sistema yra pasekmė 20 metų studijų ir tyrimo. Tiktai tikslausi instrumentai yra vartojami. Mano akiniai sugrąžina regėjimą ir pašalina įtempimą.

SPECIALĖ DOMĖ VAIKŲ AKIMS IR AKINIAMS.

Akinių ir Egzaminacijos Kaina Nuo $5. Žvairos akys atitaisomos. Žema kaina, be operacijos, lengvi išmokėjimai, nėra suraišymo.

Šiuklai dupilkuojami ir rėmai sutaisomi tą pačią dieną.

DR. C. MICHEL, O. D.

4654 S. Ashland Ave. 2-ras Augštas

VALANDOS: 10 v. ryto iki 8:30 vak. vak.

Lietuviai Gydytojai

DR. A. J. KARALIUS

Gydytojas ir Chirurgas

3147 So. Halsted Street

Tel. Calumet 3294

Nuo 9 iki 12 val. dienos ir nuo 6 iki 9 valandos vakare

A. L. Davidonis, M.D.

4910 So. Michigan Avenue

Tel. Kenwood 5107

VALANDOS:

nuo 9 iki 11 valandai ryte:

nuo 6 iki 8 valandai vakare

apart šventadienio ir ketvirtadienio

Ofiso ir Rez. Tel. Boulevard 5913

DR. BERTASH

756 W. 35th St.

(Cor. of 35th & Halsted Sts)

Ofiso valandos: nuo 1-3, nuo 6:30-8:30

Nedėldieniais pagal sutartį

Ofiso ir Rez. Tel. Boulevard 5914

DR. NAIKELIS

756 W. 35th St.

(Cor. of 35th & Halsted Sts)

Ofiso valandos: nuo 2-4, nuo 7-9

Nedėldieniais pagal sutartį

Lietuviai Gydytojai

PRANEŠIMAS

DR. MARGERIS

Sugrįžo iš Lietuvos ir priiminėja ligonius

nuo 10 ryto iki 2 po pietų ir nuo 6:30 iki 8:30 vakare

Sekmadieniais nuo 10 iki 12

3421 So. Halsted St.

Phone Boulevard 8483

Dr. P. M. ZILVITIS

GYDYTOJAS IR CHIRURGAS

3243 So. Halsted Street

Ofiso Tel. Victory 7188

Rez. Tel. Hemlock 2615

Phone Canal 6222

DR. S. BIEŽIS

GYDYTOJAS IR CHIRURGAS

2201 West 22nd Street

Valandos: 1—3 ir 7—8

Seredomis ir nedėliomis pagal sutartį.

Rezidencija 6628 So. Richmond Street

Telefonas Republic 7868

Dr. P. P. ZALYS

DENTISTAS

30 E. 111th St.

Kampas Wabash Avenue

Tel. Pullman 0856

Gazas. X-Ray. etc

Dr. Suzana A. Slakis

Specialistė Moterų ir Vaikų Ligų

4145 Archer Ave.

Val 10 iki 12 ryto 4 iki 6 po pietų. (Vakarais: Utarn. ir Ketv. iki 8 val.)

Seredomis ir nedėliomis pagal susitarimą

Ofiso Tel. Lafayette 7337

Rez Tel Hyde Park 3395

Telefonas Boulevard 1939

DR. S. A. BRENZA

Ofiso valandos:

9 iki 12. 1 iki 3 d. ir 6:30 iki 9:30 v.

4608 South Ashland Ave.

Netoli 46th St. Chicago, Ill

DR. T. DUNDULIS

GYDYTOJAS IR CHIRURGAS

4142 *Archer Avenue*

Valandos 11 ryto iki 1 po pietų, 2 iki 4 ir 6 iki 8 vak. Nedėliom nuo 10 iki 12 dieną.

Telephonas dieną ir naktį Virginia 0036

Rez 6600 *South Artesian Avenue*

Phone Prospect 6659

Ofiso Tel Canal 0257

DR. P. Z. ZALATORIS

GYDYTOJAS IR CHIRURGAS

1821 So. *Halsted Street*

CHICAGO ILL

A. MONTVID, M. D.

West Town State Bank Bldg

2400 W *Madison St.*

Val.: 1 iki 3 po pietų, 6 iki 8 vak.

Tel. West 2860

Namų telefonas Brunswick 0597

SVARBI ŽINUTĖ

DR. M. T. STRIKOL

Lietuvys Gydytojas ir Chirurgas

Perkėlė abu savo ofisu į naują vietą po nr.

1645 So. Ashland Ave.

Valandos 2 iki 4 ir 6 iki 8 vakare

Nedėlioj pagal sutartį

Tel. Boulevard 7820

Namai:

6641 So. Albany Ave.

Tel. Prospect 1930

A. K. Rutkauskas, M. D.

4442 *South Western Avenue*

Tel. Lafayette 4146

VALANDOS:

nuo 9 iki 11 valandai ryto

nuo 6 iki 9 valandai vakare

DR. J. J. KOWARSKAS

GYDYTOJAS IR CHIRURGAS

2403 W. 63rd St., Suite 3

Tel. Prospect 1028

Rez. 2359 S. *Leavitt St.* Canal 2330

Ofiso valandos 2 iki 4, 7 iki 9

Nedėlioj pagal sutartį

Hemlock 8151

DR. V. S. NARES

(Naryauckas)

GYDYTOJAS ir CHIRURGAS

2435 West 69th Street

VALANDOS:

10 iki 12 ryto, 6:30 iki 8:30 vak.

Apart Šventadienio ir Ketvirtadienio

DR. A. L. YUSKA

4193 *Archer Ave.*

Valandos: 2—4 po piet

Phone Lafayette 0098

Rezidencijos telefonas Grovehill 1595

Dr. A. P. Kazlauskis

Dentistas

4712 South Ashland Ave.

Tel. Boulevard 7589

Ofiso valandos 10 ryto iki 8 vakaro.

Residence Phone Hemlock 7691

Lietuviai Gydytojai

Dr. P. Atkociunas

DENTISTAS

1446 So. 49th Ct.

Valandos: 9—12 A. M., 2—6 ir 7—9 P. M.

Telephone Cicero 6756

CICERO, ILL.

Phone Boulevard 7042

DR. C. Z. VEZELIS

Dentistas

1645 So. Ashland Ave.

arti 47th Street

Įvairus Gydytojai

DR. HERZMAN

— IŠ RUSIJOS —

Gerai lietuviams žinomas per 25 metus kaipo patyręs gydytojas, chirurgas ir akušeris.

Gydo staigias ir chroniškas ligas vyrų, moterų ir vaikų, pagal naujausius metodus X-Ray ir kitokius elektros prietaisus.

Ofisas ir Laboratorija:

1025 W *18th St., netoli Morgan St.*

Valandos: nuo 10—12 pietų ir nuo 6 iki 7:30 val. vakare

Tel. Canal 3110

Rezidencijos telefonai

Hyde Park 6755 ar *Randolph* 6800

DR. CHARLES SEGAL

Praktikuoja 20 metai

OFISAS

4729 *South Ashland Ave.*, 2 lubos

CHICAGO, ILL.

SPECIALISTAS DŽIOVOS

Moterišku, Vyrišku ir Vaikų ligų

OFISO VALANDOS:

Nuo 10 iki 12 val. ryte, nuo 2 iki 4 val po pietų ir nuo 7 iki 8:30 val. vakaro Nedėl. nuo 10 iki 12 v. dieną

Phone Midway 2880

Telefonas Yards 0994

Dr MAURICE KAHN

4631 *South Ashland Avenue*

Ofiso valandos:

Nuo 10 iki 12 dieną 2 iki 3 po piet 7 iki 8 val. Nedėl nuo 10 iki 12

Rez. Telephone Plaza 3200

Phone Armitage 2828

DR. W. F. KALISZ

1145 *Milwaukee Avenue*

Valandos: 12 iki 2 ir 6 iki 8 P. M.

Seredos vakare uždaryta

Nedėlioj pagal sutartį

Ofiso Tel. Victory 6895

Rez Tel. Drexel 9193

DR. A. A. ROTH

GYDYTOJAS IR CHIRURGAS

Ofisas 3102 So. *Halsted St., Chicago* arti 31st Street

Valandos: 1—3 po pietų, 7—8 vak.

Nedėliomis ir šventad. 10—12 dieną

Advokatai

K. GUGIS

ADVOKATAS

MIESTO OFISAS

127 N. *Dearborn St., Room* 1113

Telefonas Central 4911

Valandos: nuo 9 ryto iki 4 po pietų

Gyvenimo vieta

3323 *South Halsted Street*

Tel. Boulevard 1810.

Valandos: nuo 6 iki 8 val. išskyrus vakarą, išskyrus ketverga

Nedėlioj nuo 9 iki 12 ryto

A. A. OLIS

R. A. VASALIS

ADVOKATAI

11 *South La Salle Street*

Room 1934. Tel. Randolph 6813

Valandos nuo 9 ryto iki 5 val. vak.

3241 *S. Halsted St. Tel. Victory 0563*

Valandos — 7 iki 9 vakare

Oliu—Utarn. Ketv. ir Subatos vak

Vasalis—Pan. Set. ir Pėtnyčios vak

John Kuchinskas

Lietuvis Advokatas

2221 West 22nd St.

Arti Leavitt St.

Telefonas Canal 6352

Valandos 9 ryto iki 8 vakare.

Seredoj ir Pėtnyčioj nuo 9 iki 6

A. A. SLAKIS

ADVOKATAS

Miesto Ofisas 77 W. Washington St.

Room 1502 Tel. Central 2078

Valandos: 9 ryto iki 4 po pietų

Vakarais: Utarn., Ketv., ir Subatos — 6 iki 9 val.

4145 *Archer Ave. Tel. Lafayette 7337*

Namų Tel. Hyde Park 3395

JOHN B. BORDEN

(John Bagdžiunas Borden)

LIETUVIS ADVOKATAS

105 W *Adams St., Room* 2117

Telephone Randolph 6727

Vakarais 2151 W. 22nd St. nuo 6-9

Telephone Roosevelt 9090

Namai 8-9 ryte. Tel. Republic 9600

JOSEPH J. GRISH

Lietuvis Advokatas

4631 So. *Ashland Ave.*

Tel. Boulevard 2800

Rez. 6515 So. *Rockwell St.*

Tel. Republic 9723

Tarp Chicagos Lietuvių

Seno Petro pastabos

Taip sakyti. Alo, 'Chicaga! Senas Petras ir vėl tavo gatvėmis pesčias važinėja, nes iš farmų jam pavyko laimingai surgįžt Hooverio prosperity "specialiu" traukiniu.

Mažai ko reikėjo baisiai nelaimei įvykti. Nes tą pačią dieną Chicagos minkštųjų gėrimų pardavinėtojai buvo suvažiavę didžiuliais automobiliais į geležinkelio stotį vieno savo draugo, sugrįžusio iš Lietuvos, pasitikt i

Man, kaip bedarbio, "specialis" traukinys paklido Cicero, C. B. & Q. jarduose. Taip ir negalėjo jisai pasiekti Chicagos. O jeigu butų paslekęs, tai kokia didelė nelaimė butų įvykusi, kai parapijonai (žemaičiai, dzukai, zanavikai ir visi kiti), belaukdami iš Lietuvos svečio, butų sulaukę Seną Petrą iš North Dakotos sugrįžtant "specialiu" traukiniu. . .

Per tris su viršum mano bedarbiškos kelionės mėnesius man teko apvažiuoti keletą valstijų, kelis kartus daugiau miestų ir miestelių. Visuose miestuose ir miesteliuose žiurėjau ir dairiaus ant visų keturių gatvių kampų ar nepastebėsiu kur Hooverio prosperities su pilna lončiaus dinerka. Niekur jos neradau, nes visur minios bedarbių ir daugybė uždarytų biznio ir pramonės įstaigų—krautuvių, bankų, dirbtuvių.

Minneapolis, Minn., matęs šiokia tokia prosperity — bet savos rušies. Abiejomis upės pusėmis prisiglaudė bedarbių šeimynos ir pavieniai — visi benamiai nes juos išmetė iš namų savininkai del nedarbo ir nemokėjimo rendų. Ot, juos ir priglaudė laikinai didžiulė Mississippi upė, kur jos pakrantėmis pristatyta šunų budelių, bet apgyventų žmonių. Tos budelės pastatytos iš baksų, blėkinių, popierinių ar medinių. Tai ir gyvena žmonės tose budelėse. Kai kurios šeimynos augina dar po dvejetą ar trejetą vaikų.

Maitinasi jie, tie bedarbiai, išmaldomis iš geraširdžių žmonių arba pasirinkdamos maisto marketų apielinkėse, o kartais ir išmatų skryniose.

Tokie vaizdai matėsi Mississippi. Missouri ir Illinois upių pakrantėmis, prie didesnių miestų kaip Minneapolis, St. Paul, Minn., Sioux City, Ia., Peoria, Ill., ir t.t. Reiškia, Amerikoj, ne ne Rusijoj ar Kinijoj.

Kai kuriose vietose per miškus reikia važiuoti 100 mylių iki pervažiuoji juos. Tuščių namų daugybė. Maisto ukininkai užaugino perviršį, daugybė bulvių ar daržovių liko laukuose, nes farmeriams neužsimokėjo valyti laukai deliai jų užaugintų produktų pigumo.

O milionai darbo masių badauja ir gyvena šunų budelėse paupiais ar miesto dumpėse ir senų trobėsių griuvėsiuose. Badauja tie žmonės, kurie išbudavojo debesius siekiančius trobėsius ir kurie gamina visas svarbiausias gyvenimui reikmenas.

Ir darbo žmonės gyvens ir badaus tol, kol jie palaikys šią kapitalizmo sistemą.

—Senas Petras.

Bridgeportas

Apiplėšė lietuvę

Panedėlio vakare, prie Universal State Banko, Marcelė Butkus, gyvenanti 922 W. 33rd St. ėjo 33-čia gatve nuo Halsted Staiga du vaikėzai puolė prie jos, atėmė paketbuką iš rankų ir nubėgo.

Ketverge p-nia Butkus pamatė vaikėzus vaikščiojant ant 33-čios gatvės. Ji nuėjo pas Ažuką pasiklausti rodos. Ažukas patarė areštuoti. Vaikėzai tapo areštuoti.

P-nai Butkus padaryta $25 skriauda. Tėvai areštuotų vaikėzų prižadėjo atlyginti nuos tolį. Jeigu neatlygins, tai moteris skųs vaikus teismui.

Žvalgas.

18 gatvės apielinkė

Dr. L. Yuška apleidžia šią apielinkę.

Dr. L. Yuška turėjo ofisą adresu 1900 So. Halsted St. Dabar jis persikelia į nuosavą naują namą, kurį neseniai užbaigė budavoti, 2422 W. Marquette Road.

Ir Dr. Kliauga ten žada atidaryti antrą ofisą; taipgi ir aptiekorius Bielskis ten kraustysis.

Laimingo pasisekimo.

Marquette Park

Šaunios vestuvės.

Pračjusį sekmadienį apsivedė p. Petras Kuprevičia (Cooper) su p-le Marta Yodis. Vestuvių pokilis surengta pas jaunosios tėvelius, 7130 So. Tallman avenue.

Svečių pokily dalyvavo daug ir visi šauniai vaišinta. Pokilis tęsėsi net iki ryto. Pirmadienio vakarą vėl susirinko visi svečiai išleisti jaunuosius medaus mėnesiui į Clevelandą.

Svečiai dėkingi pp. Yodims už jų širdingumą ir vaišes ir velija jaunajai porai laimingo ir ilgo gyvenimo.

—*K. G. Urnezis.*

Birutė

Seniausias Chicagos lietuvių choras "Birutė" stropiai rengiasi prie atidarymo šių metų rudeninio muzikos dainos sezono.

Kaip žinoma, "Birutė" švenčia šiais metais 25 metų gyvavimo ir muzikos kulturos kėlimo jubiliejų. Taigi yra gan svarbus įvykis "Birutės" chorui. Svarbus tuom, kad per ketvirtdalį šimtmečio "Birutė" pergyveno įvairių kritikos, pagrimų ir susivylimų momentų.

Jaunas, energingas musų pianistas, Mikas Yozavitas, dirba išsijuosęs, prie nepaprasto koncerto, kuris turės pabrėžti dideliu pliusu "Birutė" progresą.

Vėliau bus plačiau apie tai pranešta.

—Rėmėjas

North Side

Bijunėlio Choras atidaro savo sezoną— pamokas. Sekmadienį, spalių mėn. 25 d., įvyks pirmos pamokos Almira Simons svetainėje, 1640 North Hancock street. Pradžia 10 valandą ryto.

Mokytojauti pakviesta p-nia Steponavičienė. Apie mokytojos gabumus ir artistines jėgas netenka aiškinti, nes mums chicagiečiams visiems ji yra gerai žinoma.

Praėjusį sezoną, kai p-nia Steponavičienė Bijunėliui vadovavo, jisai turėjo progos pasirodyti didžiuliuose koncertuose tukstantinėms minioms. Koncertų lankytojai ir jaunuolių simpatizatoriai sutelkė nemažai komplimentų jaunuoliams. Bet didžiausias kreditas priklausė mokytojai p-niai Steponavičienei.

Taigi ir, šį sezoną atidarant kviečiame visus jaunuolius dalyvauti pamokose. Tėvų pareiga yra rupintis jaunuolių gerove, pratinti savo vaikučius dalyvauti lietuvių tarpe ir skiepyti jiems lietuvišką kalbą ir dainą.

Aš neabejoju, kad ateinantį sekmadienį matysime burį jaunuolių susirinkusių erdvioj svetainėje ir dainuojančių skambias lietuviškas dainas. Matysime ir p-nią Steponavičienę mokinant juos.

Tai dar kartą kviečiame tėvus kuo daugiausia rupintis jaunuolių gerove ir nepavydėti jų laimės dailėje. Kviečiame atvesti savo vaikučius į pamokas, nes tai pagirtinas darbas.

—Dailės mėgėja.

Marquette Park

Daužo Marquette Parko langus

Naktį iš antradienio į trečiadienį, apie 12 valandą, piktadariai išdaužė laikrodininko p. Nurkaičio krautuvės langą. Du vyrai atvažiavo automobiliu, privažiavę prie krautuvės, metė į ją plytą. Kadangi plyta tik įskėlė langą, o neišmušė, tai piktadariai metė antrą, kurį jau paliko skylę lange.

Paskui tie patys vyrai pavažiavo 69 gatve iki Tallman ir čia išmušė bučernės langą.

Gi antradieni, dienos laiku, du vyrai važiavusieji forduku taikėsi išmušti, tik nepataikė gerai, pikčerninko Stanley studijos langą, 2656 W. 69 street.

Ar tai yra kerštas, ar kuriais kitais tikslais langai daužoma nežinia. Sakytumei, kad kerštas. Bet langus daužo ne vieno kokio asmens. Gal kokio rakietieriai skymus vykina. Bet vėl daro žalos žmonėms, kurie užsiėmimu, skiriasi labai vienas nuo kito.

—Vietinis.

Romakovo koncertas

Paskilbusio ruso dainininko (baritono) Vasilij Romakovo koncertas bus sekmadienį, spalių mėn. 25 d., Playhouse teatre.

Programas prasidės 3:30 val. popiet. P-nas Romakov išpildys (sudainuos) šiuos numerius:—Noč (naktis), iš operos "Kniaz Igor"; 2—Lo sochepria mi moro, Vieni la mia vendetto, Von Ewiger Liebe, Vision Fugitive (iš Heroldiade); 3—Ariją iš operos "Boris Godunov"; 4—Krai ty moj rodnoj—Grečani novo,, Vostočny romans —Glazunovo, Chirstos Boskers —Rachmaninovo, Strašnaja minuta—Čaikovskio, Prorok —Rimskio Korsakovo.

Bilietus iš anksto galima gauti Bertlin Ott. Inc. ofise, 20 No. Wacker drive.

Roseland

Praėjusį sekmadienį, spalių mėn. 18 d., paminėta pp. V. Bučinskų 20 m. ženybinio gyvenimo sukaktuvės.

Paminėjime dalyvavo daug svečių. Vaišės buvo puikios. Vaišėse prie stalo buvo įvairių kalbų apie šių dienų nuotikius ir apie praeitį. Žinoma, užsiminta ir apie jaunavedžius, kuriem sukanka jau 20 metų jų ženybinio gyvenimo. Patys jaunieji pasisakė kad daug metų praėjo, bet gyventi dar nenusibodo. Ir, esą, jei busią taip tvirti sveikata, kaip mintimis, tai mano sulaukti antras tokias sukaktuves.

E. Petrauskienė ir F. Jokubauskienė įteikė gražų gėlių bukietą. Nudžiugo jaunavedžiai, smagu buvo ir svečiams. Bučinskai paačiavo už gėles. Dar ačiavimas neužsibaigė, kaip atvyko iš Chicagos Bučinsko sesuo su p. Jurgaičiu. Sesuo taippat įteikė gėlių, o Jurgaitis dovaną auksu.

Pietų ir vakarienės laiku svečius linksmino p-lė Elena Bučinskitė skambindama pianą. Ji dar jauna mergaitė, bet skambina gražiai.

Šokome, linksminomės manau ne mažiau, kaip pirm 20 metų, kai buvo Bučinskų vestuvės. Svečiai ilgai atmins šį šaunų pokilį.

Vėlai vakare svečiai skirstėsi namo. Jie dėkavo už vaišes, o pp. Bučinskai jautėsi patenkinti, kad didelis burys juos aplankė.

Pp. Bučinskai yra padorus,



[Acme-P. & A. Photo]

Janesville, Wis. — Violet Livingstone, kuri sudegė vasarnamyj. Policija spėja, kad ji buvo nužudyta, o paskui sudeginta vasarnamyj.

draugiški žmonės. Daugelį metų jie jau laiko valgomų daiktų krautuvę. Patarnavimas geras ir švarus todel ir bizni daro neprastą.—Viešnia.

Brighton Park

Gražus pasilinksminimas

Praeitą subatos vakarą, spalių 17. daugeliui žinomi vietos biznieriai, p.p. Sachauskai, 4357 So. Maplewood ave., šventė savo dešimties metų ženybinio gyvenimo sukaktuves. Kadangi pp. Sachauskai yra malonaus budo ir draugiški, tai ir man buvo smagu matyti, kaip jie savo artimus gimines bei draugus nuoširdžiai vaišino.

Bebaigiant vakarieniauti buvo kai kurie svečių pakviesti ką nors pasakyti, ir tik išimtinai visų kalbos susidėjo iš geriausių linkėjimų to vakaro jubilijantams pp. Sachauskams. Kiti, mačiau, gražių ir naudingų dovanėlių jiems įteikė.

Po vakarienės, westsidiečių A. Rupšiui vadovaujant, muzika grojo lietuviškus šokius, o mes, kurių dar kojos lengvesnės, šokome. Gi šokių pertraukose vėl davė kai ką išsigerti, kas mums gan pritiko.

Kada jau buvo vėlyvas vakaras, tikriau sakant, anksty vas rytas, tai kad ir gerai radės, turėjau visą paliktį ir skubinti namo. Viršminėtų adresu pp Sachauskai užlaiko didelę krautuvę mėsos ir kitokių valgomų reikmenų.—A. J. S.

Cicero

Misterija lietuvių name

Užėjus man su reikalu pas pažįstamus išgirdau pasakojimą apie tokį įvykį kaimynų name:

Prie 16 gatvės ir 48 court gyvena lietuvė moteris našlė su savo vaikais. Šiomis dienomis pabudusi naktį moteris išgirdo, kad kas tai šlipo į namo viršų ir vėl nulipo žemyn.

Kuriam laikui praslinkus, kas ten vėl šlipo aukštin, sustojo prie jos buto durų, atsidarė duris, ba jos buvo nerakintos, ir tyliai įėjo vidun.

Moteris manydama, kad tai parėjo namo jos jaunasis sunus, atsikėlė iš lovos ir norėjo pabarti jį jogei vėlai vaikštinėja.

Bet kuomet ji iškišo galvą iš savo kambario, tai pamatė prie pačiaus stovintį vienuose apatiniuose marškiniuose vyrą rankomis ant krutinės susidėjusį.

Tuomet ji, išsigandusi, angliškai užklausė, ko jisai nori. Nepažįstamasis atsakė, kad jis atėjęs čia nakvoti. Moteris nebetarusi nė žodžio, įšoko į savo sunaus (jau suaugusio) miegamąjį kambarį ir prikėlė jį iš miego.

Kada sunus įėjo su šviturine įviesa į kambarį, kur buvo nepažįstamas žmogus, ir užklausė jį, ką jis nori, tai tas ramiai atovėdamas atsakė, kad girdi, nešviesk jam į akis, o atėjęs jis čia nakvoti.

Nepažįstamam buvo pastebėta, kad jisai paklydęs, gal ne į tą bloką arba ne tuo namų numeriu pataikęs užeiti. Bet nepažįstamasis atsiliepė, kad jis nėra paklydęs ir kad čia esąs tas blokas ir tas numeris.

Tuomet jau moters sunus paėmęs nepažįstamąjį už pečių ir išstumęs lauk. Gi keistasis vyras, nesipriešindamas, tik nurmėdamas išėjo. Jis nulipęs žemyn apsirėdęs, išėjęs gatvėn, įsėdęs į savo automobilį ir nuvažiavęs.

Ir dabar nė kalbama šeimyna, nė jų kaimynai negali išgalvoti, kas tai per žmogus galėjo buti ir kokiais stebuklais jis patekęs į svetimus namus... Reikia pasakyti, kad geriausias budas nuo tokių "svečių" apsisaugoti, tai laikyti namų duris užrakintas.—J. L. A.

Didelis Išpardavimas

Po labai rupestingo prisirengimo, Midwest Stores vėl paskelbia labai svarbų išpardavimą maisto ir grosėrių produktų. Šis išpardavimas duodamas todel, kad publika taip gerai patronizavo Midwest Stores, kad šios sankrovos galėjo gauti iš fabrikantų naujų prekių už nepaprastai žemas kainas.

Lengva yra suprasti, kad juo sankrovą ar sankrovų organizacija padaro daugiau biznio, tuo jos perkamoji pajėga padidėja ir tuo ji, sankrova ar sankrovų organizacija, gali pirkti už žemesnes kainas. Kadangi publika gerai rėmė Midwest Stores, tai tų sankrovų savininkai nori parodyti publikai tos paramos įvertinimą teikiant jai geriausias prekes už žemiausiai galimas kainas. Todel visuose Midwest Stores ir tapo suruoštas išpardavimas šiai pėtnyčiai ir subatai. Smulkmenas jus rasite jų apgarsinime šiame numeryje.

PRANEŠIMAI

Naujienų Spulkos 36 serija prasideda Spalio 1 dieną. Galima užsirašyti kiekvieną dieną nuo 8 ryto iki 8 val. vak. Napjienų Spulka yra inkorporuota Illinois valstijoj ant $1,000,000.00.

Yra saugiausia vieta pinigams pasidėti, nes mes skoliname pinigus tiktai ant 1mo mokamo mortgagiaus.

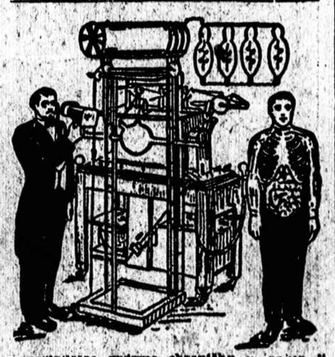
Kreipkites prie sekretoriaus
T. Rypkevičiaus
1739 So. Halsted St.

Dar Vienas Žodis — Chicagos Lietuviams. Nupigintas įstojimas Chicagos Lietuvių Draugijon Savitarpinės Pašalpos, pratęstas iki Lapkričio-Nov. 8 dienai. Visi lietuviai — vyrai ir moterys nuo 16 iki 45 metų yra priimami Draugijon. Yra 3 skyriai ligos pašalpos — $5, $10, $15 savaitje. Kurie norite įstoti į šitą didžiausią Lietuvių pašalpos organizaciją Chicagoje — maloněkite skubiai kreiptis į "Aušros" Knygyną, 3653 So. Halsted St. Klauskite J. Mickevičių. Arba kreipkites telefonu — Yards 4754 — atsilankys į namus. Laikas trumpas — pasiskubinkite. Laukiam. *Chicagos Lietuvių Dr-ja S. P.*

North Side Susivienijimo Lietuvių Amerikoje 226 kp. rengia paminėjimą 45 metų sukaktuvių nuo įsikurimo Susivienijimo, Mil-Roy svet., 1564 North Damen Ave., prie Milwaukee Ave., nedėlioj spalio 25 d., 6:00 val. vak. Bus gražus programas, tad visi esate kviečiami dalyvauti šiame jubiliejuje.
—*Komitetas.*

Bridgeportas. — Simano Daukanto Draugijos metinis Koncertas atsibus sekmadieny, spalio 25 d., 6 v. v., 1931, Chicagos Lietuvių Auditorijoj, 3133 S. Halsted St. Visi nariai butinai privalote dalyvauti ir nepamirškite sugražinti parduotus tikietus, kurie turės eiti laimėjimui dovanų. *Rašt.*

The Bridgeport Knitting Shop
Neria plonus ir storus vilnonius sveterius ir pančiakas. Talsom senus sveterius. Mes parduodam žemom kainom idant galėtumėt sutaupyti nuo 75% iki 100%.
F. SELEMONAVICIA
504 West 33rd St.
Netoli Normal Ave. Tel. VICTORY 3486.
Atdara dienomis ir vakarais.



Specialistas gydymo chroniškų ir senų ligų. Jei kiti negalėjo jumis išgydyti, ateikite kykite pas mane. Mano pilnas išegzaminavimas atidengs jusų tikrą ligą ir jei aš apsiimsiu jus gydyti, sveikata jums sugrįš. Eikit pas tikrą specialistą, kuris neklaus jusų kur ir kas jumis skauda, bet pats pasakys po valutino išegzaminavimo—kas jums yra
Dr. J. E. Zaremba
20 W. *Jackson Blvd., netoli State St*
Kambarys 1016
Imkite elevatorių
CHICAGO, ILLINOIS
Ofiso valandos: nuo 10 ryto iki 1 po pietų, nuo 5 iki 7:30 vakaro. Nedėlioj nuo 10 ryto iki 1 po pietų.

STANKUNAS
Kas norit gerų paveikslų atvažiuokit į studiją arba pašaukit į namus
3315 So. Halsted St.
Tel. Yards 1546

A. F. CZESNA'S BATHS
TURKIŠKOS, SULFURINĖS VANOS IR ELEKTRIKINIS GYDYMAS
Treatmentai visokių kraujo ligų, reumatizmo, nervų, lumbago, šalčio, paralyžiaus, sciatica ir visos panašias ligas gydome su elektros therapy, violetiniais spinduliais, sonusoidal elektros pristatisais, Sulfurinės vanos sutvirtina vandenį iki 165 ir 175 laipsnių. Nuo jų kraujas geral cirkuliuoja. Turime ekspertus patarnantojus ir masažistus. 25 įvairus treatmentai. Vanos ir kambarys—$1.50. Moterims antradieniais—dieną ir vakarais
1657 W. 45th St.
Kamp. S. Paulina. Tel. Boulevard 4552

RAMOVA THEATRE
35 & Halsted Sts.
DIENOMIS IR VAKARAIS
Šiandie ir Rytoj
"Sporting Blood"
Labai gražus veikalas, tikra šių metų ekrano sensacija
Dalyvauja
Clark Gable, Ernest Torrence, Magde Evans, Marie Prevost, Lew Cody ir k.
Be to epizodas iš serijos "VANISHING LEGION"
Taipgi
Komedija, Žinios, Pasakėčios, Margumynai.



Dresių Dezainininas
Dresių Siuvimas
Skrybelių Dirbimas
Mes teikiame ekspertų instrukcijas šiuose kursuose. Dienomis ar vakarais. Žema kaina. Šie amatai yra patraukiantys ir geral apmokami. Rašykite del knygutės apie kursą, kuriuo jus idomaujate.



Skrybelės
Mes išmokinsime kaip dezaininti ir padaryti gražias skrybėles, kol mokinatės. Diplomos duodamos. Ateikite ar rašykit del nemokamos knygutės.
MASTER COLLEGE
JOS. F. KAŠNICKA, Principal
190 N. STATE SAN. 9718

CLASSIFIED ADS.

Educational
Mokyklos

MOKYKIS BARBERYSTĖS AMATO
Dienomis ar vakarais. Del informacijų kauk arba rašyk:
INTERNATIONAL BARBER COLLEGE
672 West Madison Street

Automobiles

MOTOR TROKAI VISŲ ISDIRBYSČIŲ
Didelis pasirinkimas už kainas nuo $80 ir augs. Lengvus išmokėjimai.
B & W. MOTOR SALES
827 W. 35th St. Tel. Yards 6080

AUTOMOBILIŲ mekanikas Lietuvys ekspertas gali taisyti automobilius jusų garadžiuje arba savo namuose, pigiai. Patarimai dykai. Tel. Lafayette 1329.

Business Service
Biznio Patarnavimas

PRISIPILDYKITE SAVO ANGLIŲ ARUODUS DABAR!
Jus galite pirkti 10 tonų ar daugiau SULIG MUSŲ LIBERALIO PLANO. Mes pristatome visur mieste ir priemiesčiuose.
Taipgi kraustymas arti ir toli.
MRS. M'KENZIE LAKEVIEW 5029

EKSPERTO
SVARSTYKLIŲ (SKĖLŲ) APTARNAVIMAS
Visų rušių ir didumų
LOUIS GARBUS
818 W. 18th St.
Telefonas Canal 0229

SPECIALIS SPALIO SUTAUPIMAS
Namų statymas, remodeliavimas, garažai porčiai, visas laisymo darbas; pigiai.
C. M. GIBBON,
2838 N. Sacramento
Dykai apskaičiavimas.
Tel. Spaulding 0139

LUMBERIS 30-50% nuolaidos. Plasterio Wallboards 3c., garažų durys $2. Pastatome garažus ir porčius. Lengvi išmokėjimai. ABBOTT, 5201 W. Grand Ave., tel. Berkshire 1321.

Prisipildykite savo Anglių Aruodą Dabar
Pocahontas, Mine Run $6.75
Petroleum, Nut, Coke 8.50
Pocahontas, Lump or Egg 10.25
Heritage Coal Co., Tel. Englewood 2606

Miscellaneous
Įvairus

ALBANY MAUDYNĖS IR MASAŽAS
Ploninantys — Subudavojantys. Raminantys Masažai ir Maudynės. Moteris patarnautoja. 807 E. 63 St. Room 4, tel. Midway 4378.

CLASSIFIED ADS.

Furniture & Fixtures
Rakandai-Įtaisai

ĮURIU paaukoti gražius 4 kambarių augštos rušies rakandus, kaurus ir radio. Veikite greitai.
6348 S. Campbell Ave.

PAAUKOSIU savo gražų seklyčios setą, valgomojo ir miegamojo kamba. setus, kaurus, lempas ir tt., biskį vartotus. 6410 S. Ashland Ave., 2-ras augštas.

Help Wanted—Female
Darbininkių Reikia

VIDUTINIO amžiaus moteris ieško darbo prie stubos. 2150 S. Hoyne Ave. Tel. Roosevelt 4839.

REIKALINGA mergina abelnam namų darbui. 6749 Ridgeland Ave., 2nd apt. Tel. Fairfax 0904.

For Rent

PASIRENDUOJA doughnut shop su visais fixturiais. Labai pigiai. Kreipkitės 1342 So. Sangomon St., 2 floor.

Furnished Rooms

UŽ DYKA kambarys vedusiai porai, už prižiurėjimą 3 vaikų ir pagaminimą valgio. 8319 S. Paulina St.

PASIRENDUOJA kambarys del vaikino, be valgio, su visais patogumais. 6831 S. Talman Ave.

PAIEŠKAU apšildomo kambario prie mažos šeimynos Marquette Pk. apielinkėj. Antrašas:
4424 So. Maplewood Ave.

Business Chances
Pardavimui Bizniai

PARDAVIMUI valgykla, sena įstaiga, prieinama kaina. Šaukite Boulevard 2786.

PARDAVIMUI barbernė už cash ar išmokėjimais. Turiu prduoti šią savaitę. Kreipkitės
3256 W. 111th St.

GROSERNĖ, Ice Cream, Candy, Cigars, Cigarets, nėra konkurencijos. Trys kambariai. Renda tik $25.00.
6009 S. May St.

DEL LIGOS turiu parduoti per 40 metų išdirbtą groserne. Labai pigiai. 1809 Canalport Ave.

PARSIDUODA saldainių, cigarų, mokyklos reikmenų, smulkmenų, žurnalų, ice cream parlor krautuvė, labai pigiai. Tel. Prospect 10070.

Čeverykų Taisymo Įstaiga
Geriausia ir pigiausia kaip kitur. Darbas garantuotas. Padarom darbą ant pareikalavimo.
922 W. 33rd Street

Farms For Sale
Ukiai Pardavimui

PARSIDUODA 70 AKERIŲ FARMA
Arti miestų ir ežerų. Pusė mylios į vakarus nuo Elkhorn, 4 mylios į rytus nuo miesto Delevan, 3 ir pusė mylios iki ežero Delevan, apie 4 ir pusė mylios iki ežero Coma, 9 mylios iki ežero Geneva, 6 mylios iki ežero Wandowega. Geri budinkai, žemė taipgi gera — juodžemis — "taituota" ir visa ariama; 4 akeriai gražaus miško. Parsiduoda nebrangiai.
Kreipkitės
PAUL SPRINDIS
Route 2, Box 101
Elkhorn, Wis.

Real Estate For Sale
Namai-Žemė Pardavimui

Paul M. Smith & Co.
REAL ESTATE
LOANS & INSURANCE
Perkam, parduodam, mainom namus lotus, farmas, biznius visokios rušies Nėra skirtumo apielinkės ir kur yra ar kas yra. Perkam notas, 2nd mortgage ir parpinam 1 ir 2nd mortgage lengvomis išlygomis. Teisingas ir greitas patarnavimas.
4425 So. Fairfield Ave.
Tel. Lafayette 0455

TURIU parduoti 2 flatų murinį, 5 ir 5 kambarių, furnasu šildomas. Kaina $6,900. Cash $1,000, likusius kaip rendą. Kreipkitės 3531 W. North Avenue.

NAŠLĖ priversta parduoda 6 kambarių murinį namą, labai pigiai. 1809 Canalport Ave, štoras.

GERAS BARGENAS BRIGHTON PARKE
Našlė turi parduoti grocery, notions, candy — ice cream štorą, biznis išdirbtas per 7 metus. Namas ant dviejų florų — štoras, 3 ruimai žemai. 5 ruimai viršuj. Didelis sklepas, didelis garažas ir 2 lotai. Real estatininkai neatsišaukit. 4605 So. Washtenaw Ave.

TURIU paaukoti savo kampinį biznio namą, štoras ir flatas. Kreipkitės 2059 W. 22 Pl., kampas.

MEDINĖ cottage, 5 kambariai ir maudynė—100 pėdų nuo bažnyčios ir mokyklos, pusė bloko nuo gatvekarių linijos. Išmokėjimais. 5532 S. 72nd Ct., Summit, Ill.