The First and Greatest Lithuanian Daily in America
NAUJIENOS
THE LITHUANIAN DAILY NEWS
PUBLISHED BY THE LITHUANIAN NEWS PUB. CO., INC.
1739 South Halsted Street, Chicago, Illinois.
Phone Roosevelt 8500
Pirmas ir Didžiausias Lietuvių Dienraštis Amerikoje

NAUJIENOS
The Lithuanian Daily News

Entered as second-class matter March 7, 1914 at the Post Office at Chicago, Ill., under the Act of March 3, 1879

The First and Greatest Lithuanian Daily in America
NAUJIENOS
THE LITHUANIAN DAILY NEWS
PUBLISHED BY THE LITHUANIAN NEWS PUB. CO., INC.
1739 South Halsted Street, Chicago, Illinois
Phone Roosevelt 8500
Pirmas ir Didžiausias Lietuvių Dienraštis Amerikoje

VOL. XIX | Kaina 3c | Chicago, Ill., Antradienis, Sausis-January 26 d., 1932 | No. 21

Kuriamas Pabaltijos Valstybių Susivienijimas

Lietuva, Latvija ir Estija susirenka vasario mėnesyje

Rygos konferencijoj bus padėti pamatai trijų valstybių sąjungai

Ryga, Latvija, saus. 25. — Latvijos užsienių reikalų ministeris Karl Sarin laike banketo pareiškė Latvijos užsienių spaudos asociacijos atstovams, kad vasario mėnesį Latvija, Estija ir Lietuva turės konferenciją Rygoje, apsvarstyti bendrų kreditų, numažintų muitų klausimus ir padaryti žygius tų trijų valstybių ekonominei unijai įsteigti.

Klaipėda, saus. 13. — Iš Rygos praneša, kad buvęs Latvijos pasiuntinis Maskvoje, p. Ozolis, "Jaunakas Zinas" dienraštyje rašo plačiai apie Lietuvos, Latvijos ir Estijos sąjungą arba Pan-Pabaltiją. Rašytojas pareiškia, kad šios trys valstybės visais atžvilgiais stovi lygiose vietose ir todel nebutų sunku tokio susitarimo pasiekti.

Dr. Šliupo planas pildosi

Ozolis sako, kad Dr. Šliupas jau prieš 40 metų tą vienybės klausimą yra iškėlęs, tik gaila, kad ligi šiol jis dar nėra įvykdytas. Pabaltijo valstybių susivienijimas turėtų rodyti kelią į visos Europos susivienijimą.

Pagal Ozolio pasiulymą, Pabaltijo valstybės neturėtų viena kitą ukiškai išnaudoti. Turėtų buti išaiškinta, kokie gaminiai ar produktai kurioje valstybėje yra vyraujanti ir jais naudotis. Panaikinti tarp visų šių valstybių muitus ir vesti tik paprastą registraciją pagal įvežimo vertybę. Tuo budu šiose valstybėse pasiliks tik tie fabrikai, kuriems bus patogiausios aplinkybės ir tinkama vieta.

Latvijos oficialė nuomonė

Tokia vienybė ir politišku atveju yra labai svarbi. Tada butų galima sujungti kaikurios pasiuntinybės. Išrinkti bendrą Pabaltijo Kongersą, kurs pagal nustatytą tvarką susirinktų Kaune, Rygoj ir Taline.

Verta pažymėti, kad dienraštis "Jaunakas Zinas" yra artimas dabartinei vyriausybei ir todel jame pareikšta nuomonė yra gana reikšminga.

Pabaltija pavyzdžiu Europai

Ozolis pasakė: Lietuvos, Latvijos ir Estijos sąjunga— Panpabaltė—gali buti ir ji turi pasidaryti Paneuropos pirmtaku. Paneuropai sudaryti komplikuota kliutis esą muitų klausimai. Nuo jų išsprendimo priklauso Paneuropos ateitis. Tas esą svarbiausia ir Lietuvos Latvijos ir Estijos sąjungos klausime. Viena valstybė bijosi antrosios ekonominės persvaros, išnaudojimo, įtakos. Išeitis turi buti ieškoma, įvedant naują principą tautų ekonominiuose santykiuose. Tai yra ekonominės lygybės principas. Jis pataisytų visa, ir suteiktų tikrą pagrindą ne tik Pabaltei, bet ir Paneuropai.

Argentinos valdžia grąžina politinius pabėgėlius atgal

Iš Argentinos atvešią Lietuvon 30 asmenų, jų tarpe K. Norkų, Raudonikį ir Bagdoną

Kaunas, saus. 12. "L. Ž.": Mums praneša iš Buenos Aires, kad Argentinos valdžia nutarusi iš Argentinos išvežti 500 asmenų į tuos kraštus, iš kur atvyko. Juos nutarta išvežti iki naujų metų.

Ateinančią savaitę, rodos, išveš 40 asmenų italų transportą į Italiją. Tai daugiausia buvę antifašistai ir juos laukia Italijoje karo lauko teismai!

Po jų išveš lenkus, ukrainiečius ir lietuvius, kurių suimta šiuo laiku apie 30 asmenų.

Kas jie? Veikėjai emigrantų tarpe, politemigrantai, be to— keletas baltųjų vergių pirklių, jų tarpe trys lietuviai. Be ko kita išvežama Raudonikis, Bagdonas ir K. Norkus.

Lietuvių klerikalai deda didžiausias pastangas išgelbėti vieną baltųjų vergių agentą.

Ar pasiseks išvežti? Klausimas, nes Montevideo, ruošiamasi jėga, išliuosuoti tremtinius! Ypač sujudo italų emigrantai Uragvajuje, kurie jau kartą, 1931 metų pradžioj Montevideo išgelbėjo savo draugus iš Argentinos tremiamus į Italiją, užpuldami laivą, kuriuo anie buvo vežami.

Tas pats tikimasi bus ir dabar.

Lietuva skundžia mokyklų uždarymą Vilniaus krašte

Skundas bus pasiųstas Tautų Sąjungai artimomis dienomis

Klaipėda, saus. 13. —Iš Kauno pranešama, kad del paskesniu laiku įvykių lietuvių mokyklų uždarinėjimų Vilniaus krašte, Lietuvos vyriausybė rengiasi pasiųsti skundą Tautų Sąjungai. Tas klausimas svarstomas ministerių posėdyje.

Klaipėda, saus. 13. —Iš Kauno praneša, kad Tautų Sąjungos posėdyje, kurs prasideda šio sausio 25 d. Genevoje, bus svarstomas ir Lietuvos su Lenkija susisiekimo arba Lenkijos tranzito per Lietuvą klausimas. Kadangi tas klausimas jau Haagos Tribunolo buvo Lietuvai palankiai išspręstas, tai, kaip spėjama, jis nebebus nei Tautų Sąjungos pakeistas.

Shangai, Kinija, saus. 25. — Sun Po, Kinijos premjeras atsistatydino del valdžios lėtumo Japonijos atžvilgiu. Kinijos pirkliai paprašė valdžios, kad ta nusilenktų Japonijos ultimatumui.

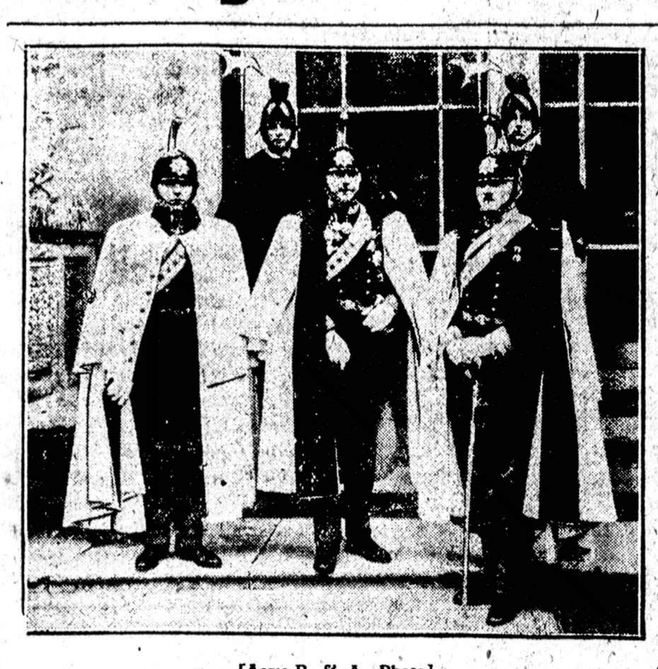

[Acme-P. & A. Photo]

Romos papa ginkluojasi

Popiežiaus gvardija naujoj uniformoj.

Papa užprotestavo del jezuitų ordeno Ispanijoj uždarymo

Gaudavo iš Ispanijos jezuitų kasmet virš $5,000,000

Madrid, Ispanija, saus. 25.— Vienas policistas užmuštas ir penketa žmonių sužeista policijos susirėmime su riaušininkais Barcelonoj, kurie paskelbė visuotiną streiką su tikslu "įvesti proletarų diktatūrą". Paskelbimas apie jezuitų panaikinimą, atrodo, padarė ramiančios įtakos į plačiasias mases.

Vatikano Miestas, saus. 25.— Papa Piius pasiuntė karštą protestą Ispanijai del jezuitų ordeno panaikinimo ir pačių jezuitų ištrėmimo bei jų turtų konfiskacijos valstybės naudai. Papa pavadino jezuitų ištrėmimą "baisia bedievybe".

Kalboj į bažnytininkus papa išgyrė Ispanijos jezuitus, kaip "kankinius už papizmą, kankinius del papos, kankinius už Kristaus vikarą". Papa suramino jezuitus, kad jie dabar kenčią visai taip, kaip ir apaštalai kentę.

Žinios apie Ispanijos dekretą, ištremiantį jezuitus, papai buvo skaudesnis smugis kaip visos žinios, gaunamos Sovietų Rusijos ir net iš Meksikos.

Ispanijos jezuitai papai pasiųsdavo kasmet virš $5,000,000.

Šaukiasi butlegerius defecitui padengti

Pasiulė apdėti taksomis "spikyzes" ir butlegerius

Washington, saus. 25.— Senato priemonių komisijoj prof. Klein pasiulė apdėti mokesniais po 25 nuošimčius nuo brutto pelno visus butlegerius ir saliuninkus, su tikslu valdžios biudžetui defecitui padengti.

Be to pasiulyta imti federaliams reikalams tamtikrą taksų dalį nuo gazolino, kurio mokesniai ligi šiol eidavo tik valstijoms.

Kaunas, saus. 13. — Iš Rygos buvo atvykęs Amerikos spaudos atstovas Europai ir apsipažinęs išvyko į Vokietiją.

Norkus nužudytas Berlyne dalinant fašistų plakatus

Stos už Groenerį prieš komunistus ir fašistus

Berlynas, saus. 25. — Herbertas Norkus, 16 metų vaikinas, nudurtas negyvai bedalinant fašistų atsišaukimus viename neturtingiausių miesto kvartalų Berlyne. Norkus su šešiais kitais studentais skleidė fašistų propagandos lapus, kai tapo užpulti komunistų.

"Neue Montag's Zeitung", artimas komunistams laikraštis, praneša, kad socialistinės ir buržuazinės partijos linksta remti generolo Groenerio kandidaturą į prezidentus, jei nebebus galima pratęsti Hindenburgo termino. Groener dabar yra karo ministeris.

Lietuvos Seimas busiąs renkamas be jokių sąrašų

Klaipėda, saus. 13. — "Liet. Kel." korespondentas praneša, kad Kaune jam tamtikri žmonės pranešė, kad gal dar šį rudenį (Turbut, ateinantį rudenį? Red.) bus rinkimai į Lietuvos seimą ir "tuo budu bus baigtas visas Lietuvos valstybės valdymo naujas sutvarkymas."

"Smulkesnių žinių apie busimo seimo rinkimų įstatymą dar nėra. Tačiau jau dabar yra žinoma, kad įstatymas numato atstovus rinkti ne pagal partijų sąrašus, tai esti ne partijas, o atskirus žmones. Butent, ateinančiuose seimo rinkimuose skyrėjas (balsuotojas) paduos savo balsą ne už kurią nors partiją, bet už tą atskirą žmogų, kurį jis numato kaipo tinkamiausią dalyvauti seime".

Atrado Mozės atradėją

London, saus. 25. —Faraono duktė, kunigaikštytė Hatasu, kuri sykiu su Totmes III valdė Egyptą ir kuri surado Mozes pati atrasta šiandien. Prof. Grastang archeologijos ekspedicija iškasė jos mumiją faraonų kapuose.

Sovietai pasiulė japonams derybas

Maskva, saus. 25. — Izvestija rašo, kad jei Japonija atmes Rusijos pasiulymą susitarti del nepuolimo, tai Japonija pasirodys vienintėlė nerimo kaltininkė, ir kad japonai yra veidmainiai, sakydami, esą Japonijos ir Rusijos santykiai esą taip geri, kad net sutarčių nereikalinga.

Švento Petro uola pradeda griuti ir be pragaro vartų

Papos Vatikano palociaus sienos ir grindys pradėjo sproginėti

Roma, Italija, saus. 25. —Vatikano Miesto civylis inžinierius Mannucci įteikė papai Pijui raportą, kur perspėjama apie pavojų papos Vatikano palociui kurs diena po dienos gali sugriuti del požeminių slinkimų. Prieš keletą dienų buvo pastebėta nauji plyšiai Vatikano palocių sienose, arti tos vietos, kur nesenai įgriuvo Sixto bibliotekos lubos.

Papa padėtim susirupinęs, tuojau įsakė specialei komisijai padaryti nuodugnų tyrimą. Už bibliotekos sugriuvimą kaltinamas inžinierius Rossi, kurs iš anksto neįspėjęs katastrofos.

Požeminės vandens srovės ir pagriaužimai stato pavojun kaip patį Vatikaną, taip Belvedere kiemą.

Plyšiai sienose pastebėti ne tik aplink biblioteką, bet taip jau yra persprogę sienos rumo, kuriame sudėti Carnegie fundacijos kataliogai.

Išgelbėjo nuotaką iš aštunkojo kojų

New York,, saus. 25. —Hugh Herndon, Jr., kurs pernai su draugu aplėkė pasaulį, buvo su jauna žmona, Ellen Farley, išvykę į Vakarinę Indiją "medaus mėnesio", kur beplaukiant jurėj ją apniko aštunkojis (octopus) ir paleido į ją savo limpantį skystimą, kad apaktų pirma negu jis pradės savo kojomis gniaužti. Išgirdęs žmoną jurėj rėkiant, Herndon puolė su pagaliu ir priplaukęs primušė juros pabaisą, kurią paskui išvilko į krantą.

Tautų Sąjungos sekretorius atsistatydina

Geneva, saus. 25. — Sir Eric Drummond, Tautų Sąjungos sekretorius per 12 metų, nepatenkintas Sąjungos bejėgumu Japonijos-Kinijos ginče, padavė rezignaciją.

Operuoja vaiko smagenis

New York, saus. 25. — Diana Moore, 18 mėnesių mergaitė, turi peranksti sukietėjusį galvos kiaušą ir smagenys nebegali augti. Daktarai žada padaryti operaciją.

Kaunas. — Statistikos biuro žiniomis dabar Lietuvoj pragyvenimas susilygino su 1913 metų standardu, butent po 188 litus mėnesiui.

Kas Dedasi Lietuvoje

Kiek 1931 metais Kaune pastatyta namų

Kauno m. savivaldybė per 1931 m. leido statyti 215 gyvenamus murinius namus, 659 gyvenamus medinius namus, viso 874 gyvenamus namus; 104 negyvenamus murinius namus, 479 negyvenamus medinius namus, 5 viešam naudojimui, 7 prekybos ir pramonės reikalams.

Leistuose statyti gyvenamuose muriniuose namuose yra 730 butų, mediniuose 1659 butai, viso 2389 butai.

Statomų namų kubatura gyv. mur. 313.780,61 kub. metrų, gyv. med. 268.435,18 kub. met., negyv. mur. 29.199,80 kub. m. negyv. med. 40.087,67 kub. m. Viso 651.503,26 kub. metrų.

Lietuvos pilietis narys tarptautinės Teisės Draugijos

Dr. Rutenbergas gavo iš Washingtono pakvietimą

Klaipėda, saus. 12. — Kauniškis advokatas, Dr. Rutenbergas, gavo iš Washingtono (Amerikoj) pranešimą, kad jis yra priimtas į Tarptautinės Teisės Draugiją, kuriai pirmininkauja Prof. Kellogas, žinomasis Kellogo Pakto autorius.

Šis Dr. Rutenbergo pakvietimas yra žymėtinas tuo, kad į tą Draugiją yra priimtas pirmas Lietuvos pilietis. Tarptautinės Teisės Akademijos laikraštis užprašė Dr. Rutenbergą parašyti straipsnį Vilniaus klausimų.

Rutenbergas dar tebestudentaudamas Berlyne parašęs įdomią Simano Daukanto monografiją.

Vokiečiai bijo Reino okupacijos

Essen, Vokietija, saus. 25. — Vokietijai atsisakius bemokėti karo reparacijas, vis labiau pradedama reikšti baimės, kad francuzai gali vėl okupuoti Reino kraštą.

Salvador karo juntos valdžia

San Salvador, saus. 25.—Naujoji karininkų valdžia, susidariusi po perversmo du mėnesiai atgal, paskelbė karo stovį visoj šaly po to, kai tapo numalšintą revoliucija, kurią, valdžia sako, kėlę komunistai.

Kitas Kauno biznierius pasikorė del depresijos

Sausio 3 d. bute Maironio g-vė 14 nr. rasta pasikoręs plačiai žinomas biržos makleris ir Baltijos transporto akcinės bendrovės direktorius p. Greblingas.

Greblingas turėjo didelį pasitikėjimą užsienio ir vietos pirklių sluoksniuose ir šiaip žmogus buvo didelės reputacijos su aukštuoju mokslu. Ekonominis krizis labai apsunkinęs ir transporto b-vių veikimą. Greblingas norėjęs visas Kauno transporto b-ves sujungti ir, darant ekonomiją, b-vių tarnautojus atleisti, o stoti darban patiems b-vių savininkams.

Greblingui sujungimo žygis nepavyko.

Jokios reformos nepadaręs, Greblingas savo b-vės reikalų negalėjo sutvarkyti ir reikia laukti bankroto. Be to, Greblingas, neįstengęs 1932 m. išpirkti patento.

Tai jis nutarė verčiau žuti, negu bankrutuoti.

Ir šiąnakt savo bute pasikorė.

Šešios žiaurios mirtys

Iš Kauno pranešama:

—Drobės gat. gyvenamo namo aukšte pasikorė Adolfas Burauskas. Paaiškėjo, kad jis nusižudė del blogo gyvenimo.

—Jonavos valsč., Kalėnų km. įvyko muštynės, laike kurių sunkiai buvo sužeisti Jonas ir Juozas Kazakevičiai iš Karmėlavos. Jonas Kazakevičius nugabentas Kauno ligoninėn mirė.

—Vaisių gat. 19 nr. Jono Valkavičiaus bute, atplėšus buto duris, kurios jau dvi savaitės buvo užrakintos, o Valkavičius buvo dingęs, rastas jis nužudytas su aiškiomis nusikalstamo darbo žymėmis. Valkavičius turi apie 70 metų amžiaus. Prie lavono pastatyta sargyba.

—Alytaus valsč., Radžiunų km. gyventojo Jurgio Bjukans gyvenamo namo priemenėje buožės smugiu į kairįjį smilkinį buvo mirtinai užmuštas jo bernas lišauskas, 24 metų amžiaus. Nusikaltimą padarė Buikaus piemuo Pranas Simenavičius, 27 metų amžiaus, kuris yra psichiniai nesveikas. Kaltininkas policijos sulaikytas.

ORAS

Chicagai ir apielinkei federalis oro biuras šiai dienai pranašauja:

Gal debesuota; apie trečiadienį lietus, vidutinis pietvakarių vėjas.

Vakar temperatura siekė 41.

Saulė teka 7:10, leidžiasi 4:55; mėnuo teka 7:36 vak.

TAVASARIS jau nebetoli. Gamta vėl atgys ir kartu su ja musų viltis ir jiegos.

Rengkimės prie to atgijimo, sutvarkykime savo finansus, pradėkime statybą.

Musų Bankai ir Paskolos įstaigos yra tvirti ir prisirengę jums patarnauti, tik parodykite jiems savo pasitikėjimą. Atsiminkite, jie gyvuoja ne vien del savo labo, bet ir del jusų gerovės.

KORESPONDENCIJOS

Hartford, Conn.

Vardan teisybės ir aiškumo apie "Conn. Jaunuolių" ir šiaip SLA. 124 kuopos reikaluose.

Pastebėjau keletą korespondencijų "Naujienose" inkriminuojant ir apšmeižiant mane (J. Januškevičią, Jr.) ir kadangi nieko rimto nebuvo raryta, tik vien šmeižimai, inkriminavimai ir niekinimai manęs, o dar be jokių faktų, tai buvau nusistates visiškai neatkreipti domės į tokius nesąmoniškus pareiškimus. Bet kad SLA. nariai nepasiliktų suvedžioti, tai visgi bus svarbu parodyti, kaip tikrenybėj dalykai yra.

Pirmiausia noriu pareikšti, kad per "Naujienas" buvo suteikta SLA. nariams ir "Naujienų" skaitytojams klaidingos ir neteisingos žinios, liečiant mane ir mano darbuotę del SLA. organizacijos. Be faktiškų priparodymų bandoma mane bereikalingai paniekinti visuomenės akyse. Ar savo tikslą jie atsiekė, tai yra klausimas.

Pirmiausiai žingeidu butu žinoti man ir visiems kitiems, kad tie, kurie taip viską žino, mane šmeižė ir net inkriminavo, kodėl jie taip ilgai tylėjo, jeigu aš buvau ką blogo padaręs? "Naujienose" man primeta net tokius dalykus, kurie dėjosi penki metai atgal, kaip tai: jaunuolių choras Hartforde, kuris seniai jau negyvuoja. Tai kur buvo tie smarkus rašytojai per tą visą laiką ir kodėl tada nereikėjo šmeižti ir inkriminuoti mane? Su kokiu išrokavimu tas dabar yra daroma ir ko norima tuo pasiekti? Spręskit patys gerb. SLA. nariai ir "Naujienų" skaitytojai. Tai niekas daugiau, kaip tik purvina politika žemos rušies žmonių. Prastas ir peiktinas darbas, bet ką daugiau norėti, — kokie jie yra, taip ir elgiasi.

"Naujienų" No. 301, J. Sekys, apsilenkdamas su teisybe, kalba apie pabarimą ir rašo: "Tas "pabarimas" suprantu liečia mane, nes ir man pačiam nuo J. Januškevičio Jr. teko girdėti ir mano žmonai".

Aš norėčiau paklausti P. J. Sekio, kad aš Jums sakiau nors pusę žodžio arba bariau už neužmokėjimą pašelpos ir kada aš kalbėjau arba sakiau ką nors Jusų žmonai apie pašalpą? Jeigu Jus kas barė, tai neverskit bėdos ant manęs ir nemeluokit visuomenei.

Toliaus Sekys rašo: nesusipratimai kyla, "o svarbiausia del nežinojimo SLA. įstatymų". Teisybę pasakė, pats nežinodamas SLA. įstatymų arba juos ignoruodamas, kėlė kuopoj suirutes. Pavyzdžiui, SLA. 124 kp. susirinkime gruodžio 13 d. įvyko ir SLA. Pildomosios Tarybos nominacijos. Po susirinkimo J. Sekys, kandidatas į SLA. iždo globėjus, susidėjo visus baliotus sau į savo "krepšį" ir parsinešė namo, vietoj pasiųsti tuojaus į Centrą. Kodėl? Kad taip buvo daryta, štai pripardodymas: SLA. 124 kp. susirinkime sausio 10 d. tame dalyke kilo klausimas. J. Sekys noroms nenoroms pats prisipažino, kad baliotus parsinešė namo. Kas to buvo tikslas? Kodėl Sekys laužė SLA. įstatymus?

Rašydamas toliau, Sekys sako: "New Britain, New Haven ir kitur padeda "seniai" ir ten daugiau sutarties ir vienybės yra".

Tiecą Sekys pasakė. Bet Hartforde to nėra ir labai apgailėtina. Vietoj sutarties ir vienybės, du SLA. 124 kp. nariai (seniai), vaikščiodami po jaunuolių stubas, atkalbinėja jaunuolius nuo jaunuolių kuopos ir stengiasi tą jaunuolių kuopa sugriauti, kad parodžius žmonėms, jog Januškevičiuko suorganizuota jaunuolių kuopa negalėjo išsilaikyti (jau trečias metas kaip gyvuoja). Jaunuoliai tokiais negražiais darbais labai pasipiktino ir ar gali buti abejonės, kodėl nėra vienybės tarpe jaunuolių ir senųjų Hartforde?

Sekys toliaus man primeta, kad kaipo buvęs jaunuolių choro pirmininkas, (5 metai atgal) man reikėjo išduoti sąskaitą 124 kp. Kodėl tik man, o ne visai choro jaunuolių valdybai arba choro komisijoms? Kodėl užsipulti taip tik ant manęs? Kas per motyvas? Ar J. Sekys pamiršo, kad SLA. 124 kp. nutarė ir atsisakė turėti bent ką nors bendro su jaunuolių choru ir pareiškė, kad nebus atsakominga už jaunuolius, jų deficitus ir tt.? Kur Sekys buvo 5 metai atgal, kad tik dabar pradėjo priekabių ieškoti?

Reikia pripažinti, kad Sekys daug prirašė šiame reikale (net 3 špaltas), bet nieko rimto arba gero nepasakė. Teisybę pasakius, tas jo visas raštas yra žemiau kritikos ir neverta del jo ginčytis. Jis prisiklauso kitų liedžiamus pliotkus ir juos pakartoja. J. Sekys pats prisipažįsta ir sako: "Šitai tai rašau ne nuo savęs, bet girdėdamas nuo kitų kalbas ir pastabas". Gaila tokių žmonių, kurie užsiima tokiom nesąmonėm ir tik tiek gali parašyti.

Jeigu matysiu reikalo, tai aš galėsiu truputį parašyti ir apie p. Sekio darbus, patiekdamas tikrų faktų.

J. Januškevičia Jr.

Toronto, Ont.

Iš S. D. paš. d-jos metinio susirinkimo

Sausio 17 d. įvyko S. D. d-jos metinis susirinkimas, kuriame tapo išrinkta nauja valdyba ir aptarta svarbesni d-jos reikalai.

Įpusėjus susirinkimui, durų sargas (maršalka) paprašo balso ir rekomenduoja kokį tai komunistų partijos lyderį pasakyt "pamokslą", įspėdamas narius, kad jis kalbės neilgiau 5 minutų. Nariuose buvo girdėt išsireiškimų: vieni leisti, kiti nurodo, kad kaipo metinis susirinkimas ir be pamokslų turi svarbių reikalų aptarti. Bet durų sargas griežtesniu tonu pareikalauja, kad "lyderiui" butų leista kalbėt. Pirmininkui esant silpnokam orientacijoj, be to, kada idejos "draugas" pareikalavo, — kaip gi neduosi. Leidžia. Lyderis kalbėdamas užima nemažiau 20 minučių ir baigdamas paprašo aukų. Gavęs 11 dol. su centais, susirinkimą apleidžia. Susirinkimas tęsiamas toliau.

Prasideda išdavimas pranešimų (raportų). Kai kurie pranešimus išdavinėjo trumpoj ir aiškioj formoj, bet kitų pranešimai tokie ilgi, beprasmiai, nuobodus, kad ne tik pranešėjas pavargsta, bet ir klausytojai pradeda nuobodžiaut. Norint sutaupyti laiką ir palaikyt gerą nuotaiką susirinkime, reikia vengti ilgų pranešimų.

Seka laiškų skaitymas. Perskaičius gautus laiškus iš kuopų apie jų veikimą, prieita prie asmeninių laiškų, iš kurių gal paskutinis bus "įdomiausias". D-jos sekretorius, norėdamas susirinkimui suteikti "surprise", tą laišką paliko paskutiniu. Be to, kaip paaiškėjo, tai net kiti valdybos nariai apie tą laišką nieko nežinojo pirm susirinkimo. Skaito: "Draugės ir draugai! Man teko girdėti, kad d-jos narys A. Frenzelis šmeižia valdybos narius, vadindamas juos durniais, nesugebančiais eiti savo pareigas ir t. t. ir t. t." Sekretorius, perskaitęs laišką, pabrėžia, kad parašas "autoriaus" nebus skelbiamas ir klausia susirinkimo, ar tą laišką priimsim. Surinka keletą balsų, kad tą laišką priimti. Priima svarstymui. Pirmas ima balsą kaltinamasis, pabrėždamas, kad jis jokių kalbų, šmeižiančių valdybos narius, nekalbėjęs ir reikalauja, kad šis jo kaltinimas butų nuodugniai ištirtas ir išduotas skundiko vardas. Viens dr-jos narys pareiškia, jo sekretoriavimo laikuose keletas buvo panašių laiškų, bet nė vienas nebuvo skaitomas nepasitarus bendrai su valdybos nariais. Esamasis fin. rašt. pareiškia, kad jis nieko nežinojo apie šį laišką pirm susirinkimo. Po didelių reikalavimų sekretorius buvo priverstas išduoti skundiko vardą, kuris pasirodė esąs visiems torontiečiams žinomas kaipo komunistų pastumdėlis, žemos vertės asmuo. Aš tokiu vardu jį vadinu todėl, kad dauguma jį taip vadina, nes jį komunistai kur nori, ten nustumia, ypač šnipinėjimo tikslais; retas kurios nors draugijos susirinkimas apsieina be jo, retas gyvenamas lietuvių namas yra jo neaplankytas. Jeigu jis visur landžiotų kaipo žymus organizacijų veikėjas arba šiek tiek apsitrynęs politikoje, tai dovanotina, bet pradėjus gvildent politinius klausimus neišlaiko mažiausios kritikos. Visas jo argumentas, tai iškeikt ne tik geresnius veikėjus, bet net ir tuos, kurie su juo nekeikia. Kaip minėjau, šį "garbingą" darbą atliko tulas Adomas Bauras, kuris po perskaitymo laiško padarė nekaltą veidą su dirbtina šypsena. Šis provokacinis laiškas, matomai, buvo parašytas su "gudresnių" žinia, kad sukėlus nariuose neapykantą prieš A. Frenzelį, kad kaip nors jam pakenkus arba net iš dr-jos prašalinus.

Turiu priminti, kad laike metinio vajaus A. Frenzelis su A. Bauru buvo paskirti rinkimui naujų narių, kurių prirašė, regis, 20. Bet, kaip teko sužinoti iš tikrų šaltinių, tai A. Bauras negavo nė vieno nario, visas kreditas tenka A. Frenzeliui, už ką A. Bauras atsilyginimui parašė "garbingą" laišką.

D-jos valdybos nariai liko tie patys, bet tikimasi, kad naujas pirmininkas bus gabesnis ir tvarkingiau ves susirinkimus. Geistina, kad naujas pirmininkas skaitytų visus lygiateisiais nariais, nežiurint politinių įsitikinimų, kad nepasikartotų tokių dalykų, kokie buvo praeitais metais.

Pamiršau priminti, kad A. Bauro parašytas laiškas bus svarstomas sekančiame d-jos susirinkime. Lauksime rezultatų. —D-jos Narys.

LIETUVOS ŽINIOS

Kaip praėjo gruodžio 17 diena Lietuvoj

Gruodžio 16 ir 17 d. visoj Lietuvoj siautė nepaprastai stipri audra, padariusi labai daug nuostolių miškams, sodams ir namams. Kai kur jos padariniai pasibaisėtinai nuostolingi.

Kintai, Šilutės apskr.— Visoj apylinkėj gražiausią Kintų kurorto mišką audra baisiai sunaikino. Pesak girininko, išlaužta apie 4000 medžių. Miškas buvo tiek gražus, kad daug kas eidavo į jį pasivaikščioti ir žiemą. Dabar jis to grožio neteko. Miške tikras medžių raistas, visur sulužimai ir tematyti.

Buthinge, Kretingos apskr.— Pajury audra labai smarki buvo. Išversta iš šaknų didžiausi medžiai. Labai nukentėjo Butingės ir Šventosios kaimų gyventojai. Daug kurių nugriauti gyvenamieji nauji namai ir daržinės. Labai nukentėjo ir Šventosios žvejų uostas. Statomoji uosto dalis sugriauta, kai kurios mašinos paskandintos.

Audra varnėną atputė

Taujėnai, Ukmergės apskr. — Gruodžio 16 d. siaučiant smarkiai audrai pastebėtas iš kaž kur atskridęs varėnas, kuris skraidžiojo po sodus ir landžiojo į inkilus ieškodamas vietos nuo blogo oro pasilėpti.

NAUJIENŲ
Pinigų Siuntimo Skyrius atdaras kasdie nuo 8 v. ryto iki 8 val. vak. Nedėldieniais nuo 9 v. ryto iki 1 v. p. p.

Garsinkitės Naujienose

1868
1932

64 metų Taupimų Bankas del Taupių Žmonių

THE STOCK YARDS NATIONAL BANK
AND
THE STOCK YARDS TRUST & SAVINGS BANK
of CHICAGO

SANITARĖ IR GARDI LIETUVIŲ DUONA

Pranešame lietuvių visuomenei, kad mes dabar pardavinėjame vien tik gražiai *suvyniotą duoną*. Musų kepta duona yra tikrai gardi ir sanitarė.

Todėl prašome lietuvių visada pirkti ir visur reikalauti musų juodos ruginės arba baltos kvietinės suvyniotos sanitarės ir gardžios duonos.

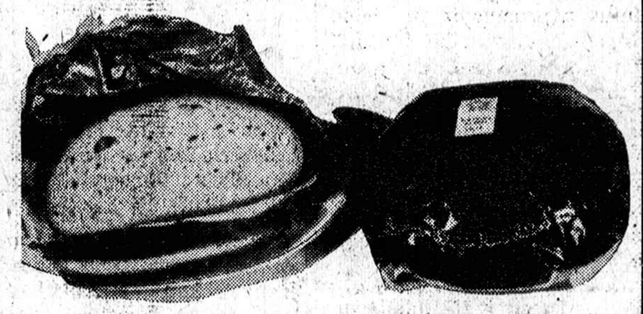

MUSŲ SANITARĖ SUVYNIOTA GARDI DUONA

New Process Baking Co.

KUCHINSKAI BROLIAI, Savininkai
Lietuviai Remkite Lietuvių Įstaigas

3401-05 South Morgan Street
Phone Boulevard 1048
Įsteigta 1893 metais

25 METAI KAI ATGAVO SPAUDĄ

Bet tik pirmą kartą įsigijom tikrai kulturišką "NAUJO ŽODŽIO" leidžiamą dvisavaitinį spalvuotą jumoro žurnalą

"VAPSVA"

Joks jumoro žurnalas neturėjo tokio bendradarbių sąstato: A. Varbas, K. Alijošius, J. Herbačiauskas, Pivoša, Jul-Boks, J. Kulakauskas, A. Smetona, J. Martinaitis, K. Kalpokas ir kiti.

PRENUMERATA su priedais metams 10 litų, trims mėnesiams 2 lt. 50 ct. Dabar iki metų galo tik 7 litai.

Rašykite:

"Vapsva", Kaunas, Maironio 6.

Daktaras WISSIG,

Kapitonas
Specialistas iš
Pasaulinėme Kare
Seno Krajaus

GYDO VISAS LIGAS VYRŲ IR MOTERŲ PER 26 METUS.
NEŽIURINT KAIP UŽSISENĖJUSIOS ir NEIŠGYDOMOS JOS YRA
Speciališkai gydo ligas pilvo plaučių inkstų ir puslės, užnuodijimą kraujo, odos, ligas žaizdas, reumatizmą galvos skausmus, skausmus nugaros, kosėjimą, gerklės skaudėjimą ir paslaptingas ligas. Jeigu kiti negalėjo jus išgydyti, ateikite čia ir persitikrinkite ką jis jums gali padaryti Praktikuoja per daugelį metų ir išgydė tukstančius ligonių. Patarimas dykai. OFISO VALANDOS: Kasdie nuo 10 valandos ryto iki 1 valandai ir nuo 5-8 valandai vakare. Nedėliomis nuo 10 ryto iki 1 val.
4200 West 26 St. kampas Keeler Ave. Tel. Crawford 5571

Rusiškos ir Turkiškos Vanos
12th STREET
Tel. Kedzie 8902

3514-16 Roosevelt Rd.
arti St. Louis Ave.
CHICAGO, ILL.

1932 M. VISI SKAITO

EINA NUO 1905 M.
LIETUVOS UKININKAS
LIETUVOS VALSTIEČIŲ LIAUDININKŲ SĄJUNGOS LAIKRAŠTIS

U.S.A. prenumerata metams - - 2 doleriai
Lietuvoje - - - - - - - - - 5 litai

KAUNAS, GEDIMINO G-VĖ 38 Nr.

1932 METAIS VISI SKAITO LIETUVOS ŽINIOS

Kam tikrai rupi laisva, neprikl ausoma, demokratiška, platiems sluoksniams tatnaujanti spauda, tas privalo prisidėti prie *"Lietuvos Žinių."*

"Lietuvos Žinios" turi savo korespondentų Lietuvoje ir visame pasauly, todel jos nepraleidžia nei vieno įdomesnio gyvenimo reiškinio.

Neatsilikit nuo gyvenimo—visi skaitykit, platinkit ir bendradarbiaukit "Lietuvos Žiniose."

Kaina: Lietuvoje, Latvijoje, Estijoje ir Vokietijoje metams 60 litų, pusei metų 30 lt., mėnesiui 5 lt. Kitose valstybėse metams 8 doleriai, pusei metų 4 doleriai.

KAUNAS, Gedimino g-vė 38 Nr., telef. 223

THIS NEW **1932 AMERICAN BOSCH RADIO**
SUPER HETERODYNE

$67.50 COMPLETE WITH TUBES

1/2 PRICE OF FORMER YEARS

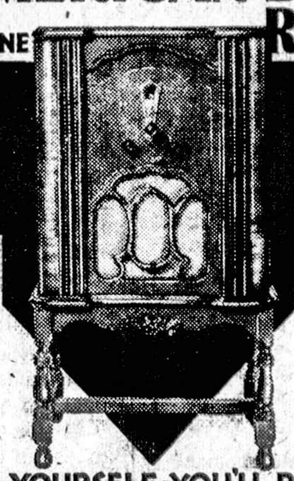

Read These American Bosch 1932 Features
SUPER-HETERODYNE
PENTODE POWER TUBE
MULTI-MU TUBES
SCREEN GRID TUBES
FAST-HEATER TYPE TUBES
FULL RICH TONE
PERFECTED TONE CONTROL

VOLUME CONTROL
INSTANT STATION FINDING
LINE-O-LITE TUNING
ELECTRO-DYNAMIC SPEAKER
COMPLETELY SHIELDED
LARGE CHASSIS—NOT A MIDGET
IS REAL FURNITURE PIECE—39 IN. TALL

SEE THIS YOURSELF-YOU'LL RECOGNIZE *this* AMAZING RADIO VALUE

Viršuj paduotas 1932 ypatybes jųs rasite šiame pastebėtiname American Bosch Super-Heterodyne ir nė jokiame kitame sete.

Jo vertė nepasiduoda palyginimui. Jis yra puikiausiai padirbtas ir subalansuotas Super-Heterodyne; pagamintas sulig tiksliausiais American Bosch standardais gražiame pilno didumo kabinete už $67.50 pilnai su tubais.

Tai yra setas, kuris veikia kuogeriausia. Jo tonas yra visur pagarsėjęs. Išbandykite jį ant visų stočių ir visokiame tolume. Jis kiekvienu žvilgsniu yra augščiausias radio vertės standardas; pamatykite jį, pasiklausykite jį, palyginkite jį.

Kiti modeliai nuo $43.50 iki $139.50 už cash ar lengviausiais išmokėjimais.

Pirkite šį Radio kol tebėra tokia žema kaina

Jos. F. Budrik, Inc.

3417-21 South Halsted Street
Tel. Boulevard 8167 ir 4705

Gražus Lietuvių Programas iš stoties WCFL 970 k., kas nedėldienį nuo 1:15 iki 2 val. po pietų, iš WHFC 1420 k. kas ketvergą nuo 7 val. vakaro duodamas BUDRIKO KRAUTUVĖS.

GARSINKITĖS "NAUJIENOSE"

Tarp Chicagos Lietuvių

Seno Petro pastabos

Rokas Didysis milicijos rubuose.

"Naujienų" skaitytojai žino, kad Rokas Mizara vėl važinėjasi po lietuvių kolonijas su prakalbų maršrutu. Rokas, sugrįžęs iš Maskvos jaučiasi esąs didelis vyras, ba Angarietis patepė jį Rusijoj bolševikišku aliejumi, ir todel tenka jis skaityti Roku Didžiuoju.

Jisai mano turįs pilną teisę rinkti aukas iš savo viernųjų Amerikoje.

Bet ot, kaip sakoma, viena bėda tai ne bėda, o dvi trys tai ir žmogų suėda. Taip atrodo, pradeda dalykų bėgis vystytis ir Rokui. Vyras, pabuvęs Rusijoj apie porą savaičių ir sugrįžęs į dėdės Samo žemę, nori kalbėti darbininkų vardu apie išnaudojimą ir apie tai, kas tą išnaudojimą palaiko. Na, o spaudoj (Keleivio Nr. 3, iš sausio 20 d., ir "Naujojoj Gadynėj) jau kalbama apie Roko atsižymėjimus — kaip jis tarnavęs milicijoj ir net medalį gavęs. Kalbama taipjau apie Merkinės žydelius, kad jie laukią Roką sugrįžtant į Dzukiją. Apie tą laukimą aš nekalbėsiu, nes jei laukia, tai yra jo asmeniškas reikalas.

Bet apie tarnybą. milicijai, tai ir Senas Petras kai ką prisimena. Dar 1926 metais juokų žurnalėlin "Rimban" Roko geras draugas įdėjo jo paveikslą Massachusetts milicijos uniforma ir medaliu ant krutinės už atsižymėjimą. Paveikso apačioje, kiek pamenu, buvo šitoks užrašas: "Čia ne švento Dzidoriaus abrozėlis, bet Roko Mizaros pikčeris."

P-nas Židžiunas, Rimbo redaktorius, buvo "Laisvės" darbininkas, geriausias jos eilių rašytojas, ir Roką gerai pažinojo. Vėliau jis, apleidęs "Laisvę", iškirto komisarui Rokui šposą ir parodė kokių esama lyderių komunistų partijoj.

Kokius gerus darbus Rokas nuveikė proletariato gerovei tarnaudamas milicijoj, tikrai nežinau. Bet man teko matyti valstijos miliciją Colorado valstijoj per didįjį Loodlow angliakasių streiką balandžio 20 d., 1914 m.

Nakties metu milicija, pasamdyta Rockefellerio ir kitų anglies baronų, užpuolė ramiai miegojusius palapinėse streikininkus ir iššudė apie 15 jų. Vienoj palapinėje krito trys vaikai ir jų tėvai — milicininkai sudegino jų palapines.

Šiandie toje vietoje anglėkasių unija, United Mine Workers of America, yra pastačiusi paminklą. Jame įrašyti ir žuvusiųjų vardai.

Tą kruviną darbą atliko Colorado valstijos milicija. Už tą darbą gal ir tie milicininkai gavo iš J. D. Rockefellerio po medalį? — *Senas Petras.*

Bridgeportas

Linksma varduvių parė.

Sausio 21 dieną p-nia Agnes Šidlauskienė savo namuose, 936 West 33rd st., gimimo dienai paminėti turėjo surengusi parę.

Suvažiavo į šią pramogą gražus burelis p. Šidlauskienės draugų, kurie atvežė daug gėlių.

Svečiai vakarienės laiku velijo šeimininkei daug gerų dienų ir pasisekimo gyvenime.

Jau vėlai naktį svečiai išvažinėjo namo dar išreikšdami velijimus geros kloties gyvenime. — *Senas Petras.*

Dejuoja žmogus, ir turi teisę dėjuoti

(Iš užsimetusių rašinių pluošto)

...pragyvenau Chicagoj 27 metus. Turiu didelę šeimyną. Dirbau seniau gerai, užlaikiau šeimyną kaip pridera. Netruko jai nieko.

Ir namus įsigijau. Jie kaštuoja apie dešimtį tukstančių. Viską uždirbau savo penkiais pirštais. Bet dabar kas atsitiko?

Sulaukiau 25 metų ženybinio gyvenimo, reikia imti sidabrinis šliubas ir palaiminimas bažnyčioje, kaip kiti žmonės kad daro. Bet mano brangioji priesaika ir dukterys, ir žentas sumanė vestis mane pro bažnyčią — tiesiai į kortą, divorsą atiduoti.

O tai tau seni ubage! Kol dirbai, kol po šimtą dolerių savaitei parnešdavai, šiaip taip sugyvenom, nevarėm tavęs iš namų lauk ir nebėgom nuo tavęs. O dabar, kai darbai sumažėjo, kai teuždirbi tik po penkioliką dolerių, tai skidu! Mums tavęs nebereikia, pabaigęs savo jėgas ir sveikatą, sužalotas, eik pavėjais, eik kur nori.

Kažin ar daug yra tokių, kurie susilaukia šitokios šeimyninės laimės...?

— *Abejojantis.*

Naujas išradimas

DEKSNIO GALINGA MOSTIS.

urios pasaulis per šimtus metų lau- jau yra gatava. Deksnio Galinga Mostis yra sudaryta iš 18-kos skirtingu lementų. iš visų kraštų svieto girių vi- okių medžių aliejų. Deksnio Galinga Mostis kaipo saulės spinduliai, pasek- ningai gydo: Reumatizmą, Rankų, Ko- ų. Nugaros skaudėjimą, Rankų, Kojų irpimą ir atšalusį kraują, nikstelėjimą ir šiaip visokius skaudėjimus. Tukstančiai žmonių yra pagijg, o milijonai da nežino apie tai.

Deksnio Galinga Mostis yra tiek verta aukso, kiek ji pati sveria, sulig naudos gydymo. Gvaranutojami: jeigu nebutų taip kaip rašom, pinigus gražinam. Parsiduoda visur. Klauskite taip: DEKEN'S NEW DISCOVERY OINTMENT. Kaina 75 centai.

Deken's Ointment Co
HARTFORD. CONN.

Spulkų bankietas

Šeštadienio vakarą, sausio 23, Sherman viešbuty buvo surengtas visų spulkų bankietas. Garbės svečiu tame bankiete buvo Mr. Petru. Apie jį ir sukosi visos bankiete pasakytos kalbos.

Šiame bankiete dalyvavo taipgi ir Chicagos miesto meras Cermak. Meras pasakė įdomią kalbą. Jis pripažino, kad Chicagos miestas yra keblioj finansinėj padėty svarbiausia todėl, kad administracijai išleidžiama perdaug pinigų. Pavyzdžiui, Chicagoj yra apie 100 visokių parkų ir kiekvienam parkui skiriami tam tikri parkų komisionieriai. Tų komisionierių tiek daug privisо ir algų jiems reikia tiek daug išmokėti, kad nebelieka pinigų nei mokytojų algoms. Meras tvirtina, kad administracija bus pertvarkyta-sumažinta ir algos mokytojams bus išmokėtos.

Apie taksų mokėtojus meras pareiškė: mažų namų savininkai pilnai ir gerai apsimoka savo taksas, bet didelių namų savininkai eina į teismus ir reikalauja, kad jų taksos butų sumažintos. Meras sako, kad įstatymas bus pritaikintas visiems lygiai, taigi ir dangorėžių namų savininkai turės taippat lygiai mokėti taksas, kaip ir mažų namų savininkai.

Nors ir blogi dabar yra laikai, bet spulkos gerai laikosi ir nei viena nesubankrutavo. Taigi prisidėti prie spulkų yra labai geras dalykas.

Lietuvių šiame bankiete dalyvavo apie 14 asmenų.

— *Antanas.*

Iš "Birutės" darbų

Lietuvių Dainos ir Dramos Draugija "Birutė" ateinantį sekmadienį, vakare, Lietuvių Auditorijoj stato scenoje Miko Petrausko operetę "Birutę."

Veikalas yra istorinio turinio. Paimtas iš gilios lietuvių senovės gyvenimo. Vaizdžiai piešia tų laikų lietuvių tradicinius papročius ir jų melodingai plaukiančias dainas. Dar kartą suvaidindama minėtą veikalą "Birutė" primins Chicagos lietuviams jų senąją tėvynę. Be to "Birutė" pažymi su šiuo sezonu savo 25-kių metų sukaktuves darbo lietuvių meno srityje.

Rodos, "Birutė", tiek dirbus,

S. L. A. 208 Moterų kp. metiniai šokiai

Vasario 7 dieną Steuben Klube, 188 W. Randolph St,. įvyksta SLA. 208 Moterų kuopos rengiami metiniai šokiai.

Veikli moterų kuopa gyvuoja jau per per 16 metų ir turi praeitį, kurios ne viena draugija jai gali užvydėti. Be to, kiekvienais metais kuopa surengdavo šokius, kurie budavo viso musų negausaus šokių sezono pažiba. Jauki, draugiška atmosfera, artimumas jaučiamas kiekvienuose šokiuose, su traukdavo didelį burį tautiečių, ypatingai jaunųjų.

208 kuopos pirmininkės vietą dabartiniu laiku užima pan. L. Gaižaitė, vice-pirmininkės— p. J. Zimantienė, sekr. pan. O. Bernotaitė ir p. Mikšienė, iždininkė p. Juzė Norkienė. —X.

Skelbimai Naujienose duoda naudą delto, kad pačios Naujienos yra naudingos.

Ar Jusų Poilsis Sutrukdomas?

Veikite Greitai Del Puslės Nereguliarumų.

GREITAI susidomėkite puslės nereguliarumais: jei yra deginantis, mažas ir perdaug tankus šlapinimasis ir kelimasis naktimis. Jie gal but įspėja tulus inkstų ar puslės pakrikimus.

Pabandykite *Doan's Pills.* Jokis kitas išgarsintas diuretikas nėra taip plačiai vartojamas. Nė vienas nėra taip gerai rekomenduojamas. Gaukite *Doan's* šiandie.

Doan's Pills *A Diuretic for the Kidneys*

NUPIGINTOS KAINOS

ODEON

Rekordai Lietuviški 75 centą vertės — po

35c

arba 3 už $1.00.

26078—Plikas Kaip Tilvikas — Two Step—Armonika Solo
Panemunės Valcas
26096—Lietuvaitė Polka — Armonika, Klarnetas ir Fortepionas
Močiutė Valcas — Duetas ant Armonikų.
26098—Barborytė Nosi Trina — Stasys Pilka
Alutis ir Žemės Rojus
26099—Obuolys — P. Petraitis, Amatninkų Daina
26104—Berneli Polka — P. Sarpaliaus Ork.
Noros Polka
26106—Ar Žinai Kaip Gerai — P. Sarpaliaus Ork.
Mano Tėvelis — Valcas — Dainuoja J. Sarsevičius

LIETUVIŠKI NAUJI COLUMBIA IR VICTOR REKORDAI PO 75c.

16226—Garnys Atplezdeno — Stasys Pauras
Sunku Gyvent Našlaiteliams
16232—Vestuvių Polka — P. Humeniuk ir Jo Ork.
Laukiu Aš Tavęs, Mielasis — Valcas
16233—Lietuviška Polka — Brooklyno Lietuvių Ork.
Naujas Gyvenimas, Valcas
16239—Tykiai, Tykiai — Vyrų Oktetas
Dziedukas
16245—Širdelė Mano — Tango — Lietuvos Viešbučio Ork.
Tavu Saldžiu Maloniu — Tango
14017—Ugdė Motušė Tris Dukreles — P. Petraitis
Aš Užgimiau Prasčiokeliu
14035—Oi Greičiau Greičiau — Jonas Butėnas
Tolima Laimė Vilioja
14046—Senelio Polka — Akiras-Biržys — Armonika Solo
Polka Varpelis
14047—Polka "Ramtatulis" — Akiras-Biržys — Armonika Solo
Valcas Juozui Bachunui
14051—Oi Močiut Motinėlę — Šv. Marijos Choras
Berneli Šokis.

Budriko krautuvė siunčia rekordus į kitus miestus.

Pasinaudokite Budriko krautuvės nupigintomis kainomis.

9 tubų radio su dynamic speakeriu, gražiam kabinete, tikra vertė $150 dabar už **$29.00**

Naujas mažutis radio 6 tubų, Screen Grid, vertės $49. už **$24.50**

Naujas išradimas. Prijungus prie jusų radio galesite pasiekti Europos stotis, tikrai **$23.95**

Karpetai 9x12 ..... **$22.00**

Parlor Setai Mohair vertės $150 ..... **$49.00**

Elektros. Skalbimui Mašinos:

Thor **$69.50**

Maytag **$79.50**

Magnetic **$49.50**

JOS. F. BUDRIK

INC.

3417-21 S. Halsted St.

Tel. Boulevard 4705

LIETUVIŲ RADIO VALANDOS: Nedėliomis iš stoties WCFL nuo 1:15 iki 2 val. po pietų. Ketvergais iš stoties WHFC 7 val. vakare.

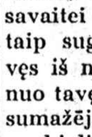

Dresių Dezaininimas
Dresių Siuvimas
Skrybelių Dirbimas

Mes teikiame ekspertų instrukcijas šiuose kursuose. Dienomis ar vakarais. Žema kaina. Šie amatai yra patraukiantys ir gerai apmokami. Rašykite del knygutės apie kursą, kuriuo jus įdomaujate.

Skrybelės

Mes išmokinsime kaip dezaininti ir padaryti gražias skrybėles, kol mokinatės. Diplomos duodamos. Ateikite ar rašykit del nemokamos knygutės.

MASTER COLLEGE
JOS. F. KASNICKA, Principal
190 N. STATE RAN. 2718

BAGDONAS BROS.
FURNITURE & PIANO MOVING
Local & Long Distance Removal
3244 S. Halsted St.
Office Tel. Calumet 3399
Res. Tel. Yards 3408

BRIDGEPORT MOTOR SERVICE
Goodeonai Broliai
Fornyšių ir pianų muveriai vietoje ir toli. patarnavimas geras ir pigus.
817 West 34th St.
Tel. Boulevard 9336

Copr., 1932, The American Tobacco Co.

"Aš žinau savo LUCKIES"

"Aš žinau savo LUCKIES – mano gerklė man pasakė, kada aš pirmą kartą vieną jų užsirūkiau, kaip jie malonūs. Nuo to laiko aš vis rūkau LUCKIES. Prieš dainuosiant aš kitų negaliu rūkyti kaip tik LUCKIES, jie nekenkia mano gerklei. Jūsų patobulintas Celofaninis pakelio įvyniojimas irgi puikus. Tas skvetelis tikrai nepaprastas sumanymas."

Lola Lane

"It's toasted"

Jūsų Gerklei Apsauga—prieš knitėjimus—prieš kosulį

Neperšlampamas Cellophane Užlaiko tą "Spraginimo" Skonį Visuomet Šviežiu

UŽSUK RADIO LUCKY STRIKE PROGRAMAI—60 moderniškų minučių su geriausiais pasaulio šokių orkestrais ir Walter Winchell, kurio pasakojimai apie šiandieną tampa rytojaus žinios. Programos kiekvieną Antradienį, Ketvirtadienį, ir Šeštadienį, vakarais per N.B.C. radio tinklą.

IN OUR OFFICE

NAUJIENOS

The Lithuanian Daily News
Published Daily Except Sunday by The Lithuanian News Pub. Co., Inc.
1739 South Halsted Street
Telephone Roosevelt 8500

Editor P. GRIGAITIS

Subscription Rates:
$8.00 per year in Canada
$7.00 per year outside of Chicago
$8.00 per year in Chicago
3c per copy

Entered as Second Class Matter March 7th 1914 at the Post Office of Chicago, Ill. under the act of March 3rd 1879.

Naujienos eina kasdien, išskiriant sekmadienius. Leidžia Naujienų Bendrovė, 1739 S. Halsted St., Chicago, Ill. Telefonas Roosevelt 8500.

Užsakymo kaina:

Chicagoje — paštu:	
Metams	$8.00
Pusei metų	4.00
Trims mėnesiams	2.00
Dviem mėnesiams	1.50
Vienam mėnesiui	.75
Chicagoj per išnešiotojus:	
Viena kopija	3c
Savaitei	18c
Mėnesiui	75c
Suvienytose Valstijose, ne Chicagoj, paštu:	
Metams	$7.00
Pusei metų	3.50
Trims mėnesiams	1.75
Dviem mėnesiams	1.25
Vienam mėnesiui	75
Lietuvon ir kitur užsieniuose (Atpiginta)	
Metams	$8.00
Pusei metų	4.00
Trims mėnesiams	2.50

Pinigus reikia siųsti vardu Money Orderiu kartu su užsakymu

"UŽTERŠĖ ORĄ"

Lietuvių spauda Amerikoje nuo labai senų laikų yra palinkusi prie aštrių ginčų. Bet laikraštyje, jeigu kas nenori polemikos klausyti, gali ją praleisti ir skaityti ką nors kita.

Kitaip yra su Radio. Jeigu oro bangomis kas paleis savo kakarinę, kitus žmones niekindamas ir plusdamas, klausytojas kad ir nenorėdamas turi viską iš eilės išgirsti, jeigu jam yra įdomi bent dalis programo.

Ginčų ir pasikoliojimų mėgėjams tai yra tikras radinys. Supykai ant ko nors, tai nieko daugiaus nereikia, kaip tik pasisamdyti pigią Radio stotį ir išlieti savo tulžį į publikos ausis.

Nežinia dėlko — ar dėlto, kad lietuviai pasižymi ypatingu "pažangumu", ar dėl kurios kitos priežasties, bet jie, rodos, **pirmutiniai** tarpe visų Amerikoje gyvenančių tautybių ėmė šitą naujausią technikos išradimą vartoti šitam tikslui. Vokiečiai kits kito per Radio neplusta ir "nekritikuoja", nors nuomonių skirtumų pas juos, be abejonės, yra ne mažiau, kaip pas mus.

Lenkai, rusai, žydai, airiai taip pat to nedaro. Jie turi daug Radio programų. Vieni geresni, kiti silpnesni — bet polemikų, užsipuldinėjimų ant kits kito, grasinimų skundais bei teismais ir smerkimų jų programuose nėra. Jie paskaitytų tą labai nešvarių ir nekulturingu dalyku!

Lietuviai yra šituo atžvilgiu išimtis. Jų tarpe atsirado grupė žmonių, kuri musų tarpusavės ginčus išnešė į orą, idant paskleisti juos kuoplačiausia — ne tik tose ramiose stubose, kurių gyventojai iki šiol į jokias "polemikas" nesikišdavo, bet ir tarpe žmonių, kurie apie mus ir musų reikalus iki šiol, gal but, dar nieko nebuvo nė girdėję.

Įsivaizduokime svetimtautį, kuris, tyčiomis arba ne, atsuka savo Radio set'ą ant tos stoties, iš kurios tam tikri musų "oratoriai" rėžia savo pilnus pagiežos "spyčius" ir pareiškimus. Nemokėdamas lietuvių kalbos, jisai, žinoma, nesupras, ką tenai koks Simas, Olis arba kita panaši žmogysta tavalioja. Bet jisai gal turi pažįstamą lietuvį, kuris, jam pasiteiravus, paaiškins jų "prakalbų" turinį. Reiškia, apie lietuvius lengvai gali pasklisti gandas, kad jie savo Radio programus rengia ginčams ir pasikoliojimams! Gražią mes tuomet įgysime reputaciją, ar ne?

Apgailėtina, kad šitas nelemtas palinkimas **"teršti orą"** jau dalinai pradėjo užkrėsti ir programus vienos musų rimtos biznio įstaigos, kuri Radio srityje yra įgijusi daug kredito. Gal tai yra tik nesusipratimas, įvykęs per vieno jos darbininko neapsižiūrėjimą; bet tai visgi yra nemalonu.

Šiaip ar taip, tas "oro teršimo" darbas turės sustoti, ir juo greičiau — juo geriau. Nereikia laukti, iki pasieks gandas Federalę Radio Komisiją, kad lietuviai yra vienintėlė tauta Amerikoje, kuri Radio vartoja ne pramogai ir pamokinimui, bet vaidams ir pludimams!

Apžvalga

SLA. ARDYTOJŲ "ATSTOVYBĖJ" NESISEKA

"Naujienose" buvo rašyta, kad tautininkų slaptoje konferencijoje išrinkta komisija jau buvo sudariusi "tautišką kandidatų sleitą" ir kad paskui tas jos "sleitas" suiro ir pačioje komisijoje ("atstovybėje") kilo nesutikimų. Tas žinias dabar dalinai patvirtina patys fašistai.

Paskutiniame "Vienybės" numeryje tautininkų komisijos pirmininkas Ginkus ir sekretorius Sagevičius praneša, kad ji turėjo kelis posėdžius, tačiau galutinai dar nesusitarta.

"Klausimas komplikuotas", skaitome jų pranešime, "ir tyrimo stadijoje. Jis bus greit baigtas, ir tada oficialiai paskelbsime."

Tautininkai sudarė tą politišką komitetą konferencijoje, kuri buvo specialiai sušaukta tikslu organizuoti Susivienijime "tautiniai nusiteikusius" narius prieš socialistus. Tai yra atviras pasikėsinimas skaldyti SLA. į partijas ir kelti jame suirutę, apšaukiant vienus narius "gerais", kitus "negerais". Susivienijime jau kyla protestai prieš tokį tautininkų ardymo darbą.

Matyt, tačiau, kad ir patys to darbo inžinieriai nesusitaria tarp savęs — panašiai, kaip bimbininkai su "sklokininkais".

"TĖVYNĖ" ĮSPĖJA PRIES SĄMOKSLININKŲ GRUPES

Paskutiniame numeryje "Tėvynė" rašo apie pavojingą reiškinį, kad Susivienijime veikia prieš nieką neatsakomingos grupės, kurios bando paimti į savo rankas organizacijos kontrolę, ir sako:

"...Prie šios progos pravartu priminti, kad SLA. 34-tas ir 7-tas Dvimetinis Seimas, įvykęs 1926 m., Brooklyn, N. Y., pasmerkė tokį grupių veikimą. Šis Seimas pripažino prasikaltusiais prieš S. L. A. įstatymus tuomet bolševikų frakcijos lyderius, Mizarą ir Andriulį, už tai, kad jie vadovavo tokiame bolševikų frakcijos susirinkime, kuris nutarė visokiais budais kovoti prieš kitus SLA. narius tikslu savo frakcijos kandidatus pravaryti į SLA. Pildomąją Tarybą. Kad minėti bolševikų vadai nebuvo reikiamai nubausti, tai vien delto, kad Seimo įgaliota SLA. Stovio, Skundų ir Apeliacijų Komisija šitą bolševikų vadų bylą tardyti negalėjo surinkti pakankamai tvirtų ir aiškių įrodymų, kad Seimo apkaltinti asmens tikrai vadovavo tam bolševikų grupės susirinkimui. Vienok paties Seimo precedentas jau sudarytas, kad skaitoma prasižengimu prieš organizacijos įstatus tokis SLA. narių sudarytų grupių veikimas, kuris siekia kitus SLA. narius diskredituoti, kad tuo budu pravedus vienos ar kitos grupės tikslus Susivienijimo reikalais."

Šitie SLA. organo pastebėjimai yra visai teisingi, tik jie reikalauja truputį daugiau aiškumo.

"Tėvynė" kalba apie "grupių" veikimą, bet juk ne visokios grupės Susivienijime yra kenksmingos arba smerktinos. Jeigu, sakysime, susidarys grupė iš SLA. narių, kurie nori paskleisti kuopose ir apskričiuose kokį nors gerą sumanymą — pav. kad Susivienijime butų įsteigtas kulturinio darbo fondas arba kad butų steigiamos mokyklos, knygynai ir t. t., tai kas gali buti blogo tokios grupės veikime? Jisai gali tik įnešti daugiau gyvumo ir diskusijų į organizacijos gyvenimą.

Tiesa, tokiems reikalams grupių organizavimas paprastai nebuna reikalingas, kadangi agituoti už juos galima oficialiame SLA. organe, kuopose, apskričiuose ir t. t. Bet įsivaizduokime, kad nariai susiduria su tokiu reikalu, kuris tiesioginiai paliečia SLA. viršininkus. Sakysime, kad organizacijos viršunėse surasta koks nors blogumas, kuris pačios organizacijos labui reikia butinai pašalinti, bet viršininkai tam priešinasi. Oficialis organas gali atsisakyti to dalyko svarstymui atidaryti savo spaltas, teisindamasis tuo, kad jisai nenorįs organizacijoje kelti kivirčus. Tokiame atsitikime neišvengiamai susidarys grupės, kurios kreipsis į pašalinę spaudą arba spausdins ir platins lapelius, idant pakreipti narius savo pusėn ir savo tikslą pasiekti.

Uždrausti nariams šitokiu budu veikti reikštų labai susiaurinti kritikos laisvę organizacijoje ir leisti įsigalėti joje biurokratizmui.

GRUPIŲ RŪŠIS

Dabar prieiname prie klausimo apie rinkimų kampanijas, kurios dažniausia ir gimdo grupes Susivienijime. Demokratinėje organizacijoje, kurioje visi viršininkai, pradedant kuopos valdybomis ir baigiant Pild. Taryba, yra renkami narių balsais (dagi vartojant ir visuotinus balsavimus), visai negalima išvengti, kad rinkimų metu nesidarytų grupės, kurių vienos nori pravesti vienus kandidatus, kitos kitus. Balsavimo teisė be diskusijų ir agitacijos laisvės yra tuščias dalykas.

Bet ne visokios grupės yra pageidaujamos. Jos turi nebut priešingos organizacijos principams ir įstatams. "Tėvynė" davė pavyzdį iš 34-to seimo Brooklyne, kur tuo klausimu buvo debatuota ir padaryta nutarimas. Savo pareiškime, kurį anądien išleido SLA. Vakarų Veikėjų Komitetas, nurodoma kitas pavyzdys. Tuose abiejuose atsitikimuose buvo pasmerkti bolševikų lyderiai. Už ką: ar už tą, kad jie skelbia komunizmą ir garbina sovietų Rusiją? Ne. Susivienijimui toki dalykai nerupi, nes SLA. konstitucija įsakmiai draudžia daryti diskriminaciją tarpe narių dėl jų **tikėjimiškų ar politinių pažiurų.** Paminėtuose atsitikimuose buvo pasmerktas ne bolševizmas arba Komunistų Partija, bet tam tikri bolševikiškos grupės **tikslai ir darbai.**

Ta bolševikų grupė buvo po kontrole **politiškos organizacijos** (Komunistų Partijos ir Lietuvių Biuro), kuri ją sutvėrė ir jai diktavo. Tos grupės veikimo "platforma" Susivienijime buvo **priešinga SLA. pagrindams** — fraternalizmui ir politiniam neitralumui. Pagaliaus, jos **veikimo priemonės** (šmoningas viršininkų ir narių šmeižimas) nesutiko su organizacijos įstatais.

Jeigu ne šitie dalykai, tai Brooklyno seimas nebutų galėjęs pasmerkti Mizarą ir Andriulį ir Siurba nebutų galėjęs but teisėtai pašalintas iš SLA.

Šiandie labai panašiu keliu, kaip anąmet bolševikai, bando eiti **tautininkai.** Dviejuose punktuose jų taktika nuo bolševikų taktikos visai nesiskiria. Tautininkai laikė konferenciją ir sutvėrė komitetą ("atstovybę") tikslu vesti **partiniai-politišką kovą** prieš dalį SLA. narių, kurių pažvalgos jiems nepatinka. Ir šitai kovai jie vartoja bimbiškas priemones, skleisdami SLA. narių tarpe **šmeižtus ir melus** apie priešingas tautininkams sroves ir jų atstovus.

Taigi tautininkų suorganizuota grupė Susivienijime yra neteisėta, ir "Tėvynės" įspėjimas šitai grupei kaip tik ir tinka.

DANTYS IR SVEIKATA

Rašo Dr. G. Kasputis.

VIII.

Staigi Votis (Acute Abscess).

Danties pulpai mirus, mikrobai per šaknies kanalėlį įsibriaunu į kuną. Čia prasideda labai žingeidi kova tarpe įsibriovusių mikrobų (priešų) ir kraujo baltųjų celių (musų kune kareivių),— kitaip staigi votis. Nors žmogui, kuris tampų tos kovos auka, tenka daug pakentėti ir kitų syk net nuvažiuoti, kaip sakoma, "pas Abraomą ant alaus," visgi, iš moksliško atžvilgio, ta kova yra labai žingeidi. Šitą kovą ištyrinėjo ir mums paaiškino žinomas rusų mokslininkas dr. Mečnikov. Ta kova vadinasi "Fagocytosis", t. y. naikinimas kenksmingų mikrobų per tam tikras celes: "Fagoin" senų graikų kalboje reiškia čėsti, valgyti. Kad geriau supratus tos kovos eigą, duriu jums paaiškinti keletą dalykų. Pirmiausia — šį tą apie musų kraują. Tarpe kitų svarbesnių kraujo dalių yra: — "Plasma," kraujo skistymas; raudonos celės ir keletas rušių baltų celių. Kai kurie iš tų baltų celių turi ypatybę pagauti ir suėsti kenksmingus mikrobus, kurie kokiu nors budu įsibriauna į musų kuną. Antrauvisas musų kunas susideda iš mažutėlių celių. Kiekviena iš tų celių turi savo atskirą gyvenimą ir savo priedermę. Kada žmogus punantį dantį tiek apleidžia, kad duoda mikrobams galimybę įsibriauti į kuno audinius, tai tada tuojaus prasideda ypatingu ir aštri kova. Įsibriovusių mikrobų toksinai erzina audinių celes, kurios pasiliuosuoja iš savo vietų ir apsupa mikrobus iš visų pusių, arba padaro aplink jų sieną. Kraujo priplaukimas toje vietoje pasididina. Kraujo plasma silpnina ir net naikina mikrobus. Į tą vietą atplaukia daug kraujo baltų celių kurios pradeda gaudyti ir naikinti įsibriovusius mikrobus. Daug baltų celių toje kovoje žųsta. Mirusios kraujo baltos celės, panaikinti sudiniai, mikrobai, jų toksinai, plasma ir kraujas sudaro pulius. Dabar jums aišku, kas tai yra puliai. Jei baltos celės tuojaus mikrobų nepanaikina, kova tęsiasi ilgiau. Pulių atsiranda vis daugiau. Todel veidas ištinsta; puliai spaudžia artimesnius audinius ir žmogui toje vietoje labai skauda. Žmogus gauna karšti ir pasidaro silpnesnis. Tokiame atsitikime vietą, kur randasi daugiausiai pulių, reik perdurti, padaryti drenažą (priemonė pulių išbėgimui) ir duoti vaistų vidurių išvalymui. Jei to nepadaryti, tai štai kas gali atsitikti: puliai gali sugadinti žandų kaulus tiek, kad jų dalį prisieina kitą syk išpiauti arba išimti be to, puliai gali pradurti veidą kur nors išvidaus ir palikti biaurų randą visam amžiui. Pagaliaus, kraujas gali nunešti mikrobus kur nors į kitą kuno dalį, arba organus ir pradėti naują pavojingą ligą, o blogiausiai buna tai, jei daug mikrobų įsiveržia į kraują tuosai, taf tada gali pasidaryti taip, vadinama "Septicemia" (abelnas kuno mikrobais užnuodijimas). Ši liga tankiausiai baigiasi žmogaus mirtimi.

Tai matote, kiek nemalonių ir pavojingų dalykų gali pasidaryti nuo mažne menkniekio. Jei žmogus prižiurėtų savo dantis ir laiku kreiptųsi prie dantų gydytojo, jisai lengvai išvengtų visų tų virš minėtų pavojų. Aspkritai žmonės daugiau rupinasi savo automobiliais, nei savo sveikata. Jei automobilius truputį ne taip dirba kaip reik, jį tuojaus veža pas mekanikį. Jei dantis ar kitas koks organas truputį pradeda skaudėti, tai žmonės į tai neatkreipia jokio dėmesio nors tankiai toks skausmas gali buti ženklu didelio pavojaus. Čia man prisimena sena amerikiečių patarlė, kuri liuosame vertime štai kaip skamba: — "Atsargumo uncija yra geresnė už gydymo svarą." Tame pasakyme yra labai daug teisybės. Bet ką padarysi... Už savo tamsumą žmonės turi kentėti ir mokėti.

Kitą pirmadienį kalbėsime apie kronišką ir, taip vadinamą, aklą votį.

BRAM STOKER — Vertė A. Vaivada

GRAFAS DRAKULA

Permission Doubleday, Doran & Co.

(Tęsinys).

Jis manęs prašo perduoti tamstai jo meilę ir pasakyti, kad tuo pačiu paštu jis siunčia laišką ir Mr. Hawkinsui, Exeteryje. Labai apgailestauja ilgai užtrukęs šioje šalyje, bet visas jo darbas jau atliktas. P. Jonatanas Harkeris turės pasilikti musų sanatorijoje, kelis savaites ir atsilsėti. Tuomet jis galės grįžti atgal. Jis taipgi prašė manęs paminėti, kad neturi užtektinai pinigų užmokėti už gydymą ir slaugymą, bet norįs butinai atsilyginti, kadangi yra daug daugiau žmonių, kurie visai neišgali užsimokėti.

"Reikšdama Tamstai savo simpatiją ir linkėdama kuo daugiausiai laimės, pasilieku,

Su pagarba,
"Sesutė Agota.

"P. S. — Kadangi mano pacijentas dar miega, atidariau laišką, norėdama Tamstai parašyti kiek daugiau. Mr. Harkeris išpasakojo man viską apie tamstą ir prisiminė, kad netrukus busite jo žmona. Lai Dievas suteikia jums abiem kuo daugiausiai laimės! Jis pergyveno labai sunkų, skaudų smugį — taip tvirtina musų daktaras — ir karščio kankinamas kliedi apie biauriausius dalykus: apie vilkus, kraują ir nuodus; apie šmėklas ir demonus; visko tiesiog nedrįstu suminėti. Patarių tamstai buti atsargiai ir per ilgą laiką neleisti jam kuo nors panašiu susijaudinti; jo ligos pėdsakai neišnyks per labai ilgą laiką. Mes turėjome panašyti apie tai senai, bet nieko nežinojome apie jo draugus, o ką jis kalbėjo nei vienas negalėjo suprasti. P. Harkeris atvyko traukiniu iš Klausenburgo ir vienam dežuravusiam policininkui stoties viršininkas pasakojo, kad jis, lyg pamišėlis, išbėgo į stotį reikalaudamas bilieto namo. Supratęs iš išvaizdos, kad p. Harkeris buvo anglas, jis jam davė tiketą į tolimiausią stotį, linijoje, kurios traukiniui ėjo ton pusėn.

"Tamsta gali buti tikra, kad mes kuo labiausiai juo rupinamės. Nepaprastu savo gerumu ir malonumu, jis įgijo musų draugiškumą ir meilę. Jis sveikstą labai greitai ir netrukus už kelių sąvaičių jausis visai gerai. Bet visuomet elgkitės su juo kuo atsargiausiai. Jusų dviejų, kiekvieną dieną maldauju Dievo ir Šventųjų musų ligoninės globėjų, laukia ilgi, ilgi metai džiaugsmo ir laimės."

Daktaro Sevardo Dienynas

Rugpiučio 19 d.— Vakar naktį Renfielde įvyko staigi ir keista permaina. Apie aštuntą valandą vakare jis pradėjo nerimauti ir pakampius uostinėti, kaip šuo. Toks elgesys prižiurėtoją labai nustebino ir žinodamas, kaip aš pamišėliu esu suinteresuotas, pradėjo jį raginti kalbėti. Paprastai, prižiurėtoją jis laikydavo didelėje pagarboje, kartais net buvo vergiškai paklusnus jo norams; bet šį vakar prižiurėtojas pasakė, kad jis elgėsi labai išdidžiai. Jokiu budu nenorėjo nei žodžio tarti, tik visą laiką kartojo:

"Nenoriu su tavimi kalbėti; tu dabar nieko nereiški; Valdovas yra čia!"

Prižiurėtojas tvirtina, kad jis greičiausiai bus pagriebtas kokios nors religinės manijos. Jeigu tai tiesa, turėsime apsiginti nuo triukšmų ir užpuolimų, nes stiprus vyras ir tuo pačiu laiku pagriebtas žmogžudiškos ir religinės manijos gali buti labai pavojingas. Kombinacija tikrai pasibaisėtina.

Devintą valandą pats jį aplankiau.

Renfieldas ir į mane atsinešė taip pat, kaip į prižiurėtoją; jo giliausioj savyjautoj, skirtumas tarp manęs ir prižiurėtojo nedarė mažiausio skirtumo. Visi pažymiai rodo, kad jo užsikrėtą religinės manijos ir greitu laiku pradės įsivaizduoti save esant Dievu. Nereikšmingi vos pastebimi skirtumai tarp paprastų, mirtingų pasaulio žmonių yra permenki Visagaliai Butybei apie juos rupintis! Kaip tie bepročiai save visuomet išduoda! Tikrasis Dievas, rupinasi, kad bereikalingai nuo žvirblio nenukristų nei viena plunksna. Bet pačio žmogaus puikybės sukurtas Dievas nemato jokio skirtumo netgi tarp erelio ir žvirblio. Jeigu tik žmonės nebutų tokie puikus!

Per kokį pusvalandį Renfieldas nerimavo vis daugiau ir daugiau. Nedaviau jam suprasti, kad jį seku, vienok tiksliai patėmijau kiekvieną jo judėsį. Staiga jo akyse sužibėjo tas pasalų žvilgsnis, kuris yra charakteringas bepročiams kuomet į jų galvas ateina mintis. Su žvilgsniu jis pradėjo gudriai, prašmatniai galvą ir pečius kraipyti, judėsiai, kuriuos beprotnamių prižiurėtojai taip gerai žino. Renfieldas nutilo, priėjo prie lovos, kokio tai keisto nusižeminimo apimtas atsisėdo ant krašto ir sužiuro į tuštumą, didelėmis, be jokios išraiškos, akimis. Norėdamas sužinoti ar jo apatija buvo tikra, ar tik jis taip apsimetė, mėginau užvesti kalba apie jo gyvulėlius. Ši tema jame visuomet sukeldavo didžiausį susidomėjimą. Pradžioje tylėjo susičiaupęs, bet galų gale nekantriai atsakė:

"Kas man tie vorai. Neduodu už juos nei skatiko."

"Ką?" sušukau. "Ir tu sakai, kad nieko neduodi už vorus?" (Paskutiniu laiku jis buvo labai vorais susidomėjęs ir jo pasiuvinys net knibždėjo nuo šukimštų skaitlinių). Į tai jis painiai atsakė: —

"Jaunosios akys žiba, laukdamos jaunikio ateinant, bet kuomet jis ateina, jos nebežiba daugiau."

Jokiu budu nenorėjo išaiškinti ką tuo manė pasakyti ir tylėdamas užsispyręs sėdėjo ant lovos krašto.

Šiąnakt jaučiuosi labai pavargęs ir esu blogame upe. Negaliu niekaip sustoti galvojęs apie Luciją ir kaip visas mano gyvenimas butų buvęs kitas, geresnis, laimingesnis. Jeigu negalėsiu tuojau užmigti, chloralas, naujo amžiaus morfėjus — C_2 HCL$_3$ O. H_2 O! Bet turiu buti atsargus ir neįprasti. Ne, šį vakar jo neimsiu! Svajojau apie Luciją ir jos nenoriu paniekinti maišydamas vieną su kitu. Jeigu nebus kitos išeities, šiąnakt praleisiu nemiegojęs...

Vėliau. — Džiugaunu taip pasiryžęs, dar daugiau džiugaunu pasiryžimą išpildęs. Gulėjau lovoje ir varčiausi nuo vieno šono ant kito. Išgirdau laikrodį išmušant antrą valandą naktį. Kaip tik tuo laiku pas mane atėjo naktinis sargas iš ligoninės kambarių pranešdamas, kad Renfieldas ištruko. Nieko nelaukdamas užsimečiau rubų ir nubėgau žemyn; mano pacijentas yra per daug pavojingas trankytis po pakampius nakties laiku. Jo manijos ir kiti sumanymai gali buti labai pavojingi nepažįstamiems žmonėms.

(Bus daugiau)

Red. atsakymai

Juozui Virbickui: Tamstos rašinyje nėra nieko daugiau, kaip tik asmeniški kivirčiai — minėjimas brolių, žentų ir tėvų, kartojimas privatinių pasikalbėjimų, visoki įtarinėjimai, ir t. t. Nei visuomenei, nei organizacijai toki dalykai nėra įdomus.

Naujas No. 22 "Kovos" gautas šiandie. Kaina 10c. Klauskite Naujienose.

AMERIKOS PILIETIS

Būtina ir labai pagelbinga knygelė tiems, kurie nori tapti šios šalies piliečiais. Pamokinimai apie šios šalies tvarką, apie jos viršininkų rinkimus ir viską kas reikalinga prie ėmimo egzameno rasite šioj knygelėj lietuvių ir angių kalbomis surašyta.

KAINA TIK 25 CENTAI

NAUJIENOS
1739 So. Halsted St.
CHICAGO, ILL.

Siųskite money orderį arba ktasos ženklelius.

Tarp Chicagos Lietuvių

Bridgeportas

Nedarbas kamuoja Chicagos gyventojus jau porą metų. Keliama fondai bedarbiams šelpti. Maitina suvargusius labdaringos įstaigos. Neatsisako ir privačiai gyventojai pagelbėti biednuoliui, kai jis pasibeldžia į jų namų duris.

Bet tur but daugiau, nei kam kitam, tenka šelpti pavargelius, bent lietuvių tarpe, lietuviams biznieriams maisto produktų krautuvininkams. Nes kur alkanas žmogus pirmiausia eis? Žinoma, į krautuvę. Lietuviai biznieriai ir gelbsti kiek galėdami.

Žemiau paduodama sąrašas, be abejonės, tik mažos dalies lietuvių krautuvių savininkų Bridgeporte ir Westsidėje, kurie atjaučia vargdienius. Padavė tą sąrašą žmogus, pasisakęs, kad jis pats gavęs pagelbos ir manąs, jogei ir kitų vargų suspaustų jie neišvaro. Jisai nori padėkoti šiems lietuviams:

Adomas Kalėda, grocery, market, 658 W. 35th St.

S. Bruchas, groseris, arbatos ir kavos, 2901 So. Union avenue.

Frank Shimkus, grocery, market, 3151 Emerald ave.

K. Beinarauskas, grocery, market, 3301 Emerald ave.

A. Budris, grocery, market, 3465 Auburn ave.

Leon Lingis, grocery, market, 3337 Auburn ave.

Rapolas Ivanauskas, grocery, market, 2801 Union ave.

Wladas Stasiulis, grocery, market, 3300 So. Union ave.

Jonas Lakas, grocery, market, 3327 So. Morgan str.

John Nedvar, grocery, market, 3338 Auburn ave.

A. Cibulskis, grocery, market, 836 West 33rd place.

Silvestras Mėlynis, grocery, market, 3404 So. Union ave.

Antanas Kazakauskas, grocery, market, 711 W. 34th str.

Kazimieras Jackunas, grocery, market, 3001 Emerald avenue.

Frank Waičkus, grocery, market, 634 W. 35th street.

Aleksandra Minzaris, grocery, market, 2956 So. Union avenue.

Joseph Dobravolski, grocery, market, 2325 So. Oakley ave.

Nikodemas Karlavičia, grocery, market, 2201 W. 21st place.

F. Jamvarlis, grocery, market, 2212 W. 21st stree. — X.

AGNIEŠKA ŠERPETAUSKIENĖ
(po tėvais Jonikštaitė)

Persiskyrė su šiuo pasauliu sausio 25 dieną, 12:20 valandą po pietų, 1932 m., sulaukus 57 metų amžiaus, gimus Lietuvoj, Tauragės apskr., Kvedarnos parap., Lembo kaime. Amerikoj išgyveno 36 metus. Paliko dideliame nuliudime 2 dukteris — Emiliją ir žentą Joną Tanke, Juzefą ir žentą Joną Radnich, 6 anukus, pusseserės sunų Kazimierą Degutį, pusseserę Marcelę Kairienę ir gimines Amerikoj. Kunas pašarvotas, randasi 3239 S. Union Ave.

Laidotuvės įvyks ketvirtadieny, sausio 28 dieną, 8 val. iš ryto iš namų į Šv. Jurgio parapijos bažnyčią, kurioje atsibus gedulingos pamaldos už vėlionės sielą, o iš ten bus nulydėta į Šv. Kazimiero kapines.

Visi a. a. Agnieškos Šerpetauskienės giminės, draugai ir pažįstami esat nuoširdžiai kviečiami dalyvauti laidotuvėse ir suteikti jai paskutinį patarnavimą ir atsisveikinimą.

Nuliudę liekame,
Dukterys, Žentai, Anukai ir Giminės.

Laidotuvėse patarnauja graborius A. Masalskis, Tel. Boulevard 4139.

KAZIMIERAS NARUŠIS

Persiskyrė su šiuo pasauliu sausio 25 dieną, 7 valandą ryte 1932 m., sulaukęs 37 metų amžiaus, gimęs Raseinių apskr., Šimkaičių valsč., Kniečių kaime. Amerikoj išgyvenęs 25 metus. Paliko dideliame nuliudime moterį Moniką, po tėvais Bačiulaitytę, dukterį Aldoną, 6 metų, sunų Joną 5 metų, dvi seseris — Prancišką Kazminienę ir Veroniką Bražinskienę ir brolį Joną, taipgi motinėlę Lietuvoje. Kunas pašarvotas, randasi 4014 So. Maplewood Ave.

Laidotuvės įvyks ketvirtadienį, sausio 28 dieną, 8 val. ryte iš namų į Šv. Jurgio parapijos bažnyčią, kurioje atsibus gedulingos pamaldos už vėlionio sielą, o iš ten bus nulydėtas į Šv. Kazimiero kapines.

Visi a. a. Kazimiero Narušio giminės, draugai ir pažįstami esat nuoširdžiai kviečiami dalyvauti laidotuvėse ir suteikti jam paskutinį patarnavimą ir atsisveikinimą.

Nuliudę liekame,
Moteris, Duktė, Sunus, Seserys, Brolis ir Giminės.

Laidotuvėse patarnauja graborius J. F. Radžius, Tel. Victory 4088.

JONAS MERKIS

Persiskyrė su šiuo pasauliu sausio 24 dieną, 8 valandą vakare, 1932 m., sulaukęs pusės amžiaus gimęs Rokiškio apskr., Skapiškio parap., Narbutų kaime. Paliko dideliame nuliudime seserį Emiliją ir švogerį Antaną Bukančius ir gimines, o Lietuvoj brolį, dvi seseris ir gimines.

Kunas pašarvotas, randasi S. P. Mažeikos koplyčioj, 3319 Auburn Ave.

Laidotuvės įvyks seredoj, sausio 27 dieną, 2 val. po piet iš koplyčios bus nulydėtas į Tautiškas kapines.

Visi a. a. Jono Merkio giminės, draugai ir pažįstami esat nuoširdžiai kviečiami dalyvauti laidotuvėse ir suteikti jam paskutinį patarnavimą ir atsisveikinimą.

Nuliudę liekame,

Sesuo, Švogeris ir Giminės.

Laidotuvėmis rupinasi Marijona Viršilienė. Tel. Yards 5722.

Laidotuvėse patarnauja graborius S. P. Mažeika, tel. Yards 1138.

ALEKSANDRAS MATUTIS

Persiskyrė su šiuo pasauliu sausio 24 dieną, 6:45 valandą ryte 1932 m., sulaukęs 47 metų amžiaus, gimęs Stulgių parapijoj, Raseinių apskr. Amerikoj išgyveno 29 metus.

Paliko dideliame nuliudime moterį Oną, dukterį Mortą, brolį Vincentą, Lietuvoj brolį Juozapą ir 2 seseris — Juzefą Stirbienę ir Moniką Vytauskienę ir gimines.

Kunas pašarvotas, randasi 2305 So. Oakley Ave.

Laidotuvės įvyks ketvirtadieny, sausio 28 dieną, 8 val. ryte iš namų į Aušros Vartų parapijos bažnyčią, kurioje atsibus gedulingos pamaldos už vėlionio sielą, o iš ten bus nulydėtas į Šv. Kazimiero kapines.

Visi a. a. Aleksandro Matučio giminės, draugai ir pažįstami esat nuoširdžiai kviečiami dalyvauti laidotuvėse ir suteikti jam paskutinį patarnavimą ir atsisveikinimą.

Nuliudę liekame,
Moteris, Duktė, Brolis ir Giminės.

Laidotuvėse patarnauja graborius S. D. Lachavich, tel. Roosevelt 2515.

MARIJONA ŠIURNIENĖ
po tėvais Cibulskaitė

Persiskyrė su šiuo pasauliu sausio 23 dieną, 8 valandą vakare 1932 m., sulaukus 47 metų amžiaus, gimus Baisogalos parapijoj, Kedainių apskr. Amerikoj išgyveno 25 metus.

Paliko dideliame nuliudime vyrą Adomą, 2 sunus — Stanislovą ir Edwardą, dukterį Lucią, 4 brolius — Aleksandrą, Juozapą, Petrą ir Stanislovą, o Lietuvoj motiną, seserį Elzbietą, brolį Vladą. Kunas pašarvotas randasi 2931 W. Pershing Rd.

Laidotuvės įvyks seredoj, sausio 27 d., 8 val. ryte iš namų į Aušros Vartų parapijos bažnyčią, kurioje atsibus gedulingos pamaldos už velionės sielą, o iš ten bus nulydėta į Šv. Kazimiero kapines.

Visi a. a. Marijonos Šiurnienės giminės, draugai ir pažįstami esat nuoširdžiai kviečiami dalyvauti laidotuvėse ir suteikti jai paskutinį patarnavimą ir atsisveikinimą.

Nuliudę liekame
Vyras, Sunai, Duktė, Broliai ir Giminės.

Laidotuvėse patarnauja graborius S. D. Lachavich, tel. Roosevelt 2515.

Kaip viena moteris į savaitę prarado 10 svarų

Mrs. Betty Luedeke iš Dayton rašo: "Aš vartoju Kruschen, kad sumažinti svarumą— aš netekau 10 svarų į vieną savaitę ir nežinau kaip jį ir rekomenduoti".

Kad nuimti riebumą lengvai, SAUGIAI ir NEKENKSMINGAI — imkite pusę šaukštelio Kruschen stikle karšto vandens ryte prieš pusryčius — tai yra saugus budas netekti negražaus riebumo ir viena bonka, kurios užtenka 4 savaitėms visai mažai kainuoja. Gaukite jį pas bile aptiekininką Amerikoje. Jeigu ši pirma bonka neįtikins jus, kad tai yra saugiausias budas nusikratyti riebumo — pinigai grąžinami.

Žiurėkite, kad gautumet Kruschen Salts — yra daug imitacijų ir jus turite saugoti savo sveikatą.

ANTANAS POCIUS

Persiskyrė su šiuo pasauliu sausio 23 dieną, 8 valandą iš ryto 1932 m., sulaukęs pusės amžiaus, gimęs Raseinių apskr. Vaiguvos parap., Pavaiguvės kaime. Paliko dideliame nuliudime moterį Anelę, dukterį Oną ir sunų Antaną, brolį Liudviką, brolienę Rozaliją, žentą Aleksandrą Balčiuną, marčią Sofiją, 3 seseris — Alvirą, Stanislavą ir Prancišką, seserėną Joną Ravotą, gimines ir pajstamus.

Kunas pašarvotas, randasi 1826 String St. namų tel. Roosevelt 8544.

Laidotuvės įvyks seredoj, sausio 27 dieną, 8:30 val. ryto iš namų į Dievo Apveizdos parapijos bažnyčią, kurioje atsibus gedulingos pamaldos už vėlionio sielą, o iš ten bus nulydėtas į Šv. Kazimiero kapines.

Visi a. a. Antano Pociaus giminės, draugai ir pažįstami esat nuoširdžiai kviečiami dalyvauti laidotuvėse ir suteikti jam paskutinį patarnavimą ir atsisveikinimą.

Nuliudę liekame,
Moteris, Duktė, Sunus, Žentas, Marti, Brolis, Brolienė, Seserys ir Giminės.

Laidotuvėse patarnauja graborius Radžius, Tel. Canal 6174.

KONSTANCIJA PLACHOWICZ
po tėvais Zalpaitė

Persiskyrė su šiuo pasauliu sausio 24 dieną, 9:15 valandą ryte 1932 m., sulaukus apie 43 metų amžiaus, gimus Šiaulių apskr., Šaukėnų parap., Gaugarių vienkiemy.

Paliko dideliame nuliudime sunų Petrą, dukterį Emiliją, 4 brolius — Franciškų, Ignacą, Antaną ir kunigą Vincentą Zalpius, brolienes ir gimines.

Kunas pašarvotas, randasi I. J. Zolpo koplyčioj, 1646 W. 46 Street.

Laidotuvės įvyks seerdoj, sausio 27 dieną, 8 val. ryte iš koplyčios į Šv. Kryžiaus parapijos bažnyčią, kurioje atsibus gedulingos pamaldos už vėlionės sielą, o iš ten bus nulydėta į Šv. Kazimiero kapines.

Visi a. a. Konstancijos Plachowicz giminės, draugai ir pažįstami esat nuoširdžiai kviečiami dalyvauti laidotuvėse ir suteikti jai paskutinį patarnavimą ir atsisveikinimą.

Nuliudę liekame,
Sunus, Duktė, Broliai, Brolienės ir Giminės.

Laidotuvėse patarnauja graborius I. J. Zolp, Tel. Boulevard 5203.

LOVEIKIS
KVIETKININKAS
NUSKINTOS KVIETKOS
Pristatome į Visas Miesto Dalis
Vestuvėms, Bankietams ir Pagrabams
Vainikai
3316 S. Halsted St. Tel. Boulevard 7314

4 MODERNIŠKOS KOPLYČIOS DYKAI DĖL ŠERMENŲ

AMBULANCE PATARNAVIMAS DIENĄ ir NAKTĮ
Mes visuomet teikiame širdingą, simpatingą ir ramų patarnavimą, kuomet jis yra labiausiai reikalingas.
J. F. EUDEIKIS & CO.
JUSŲ GRABORIAI
Didysis Ofisas
4605-07 South Hermitage Avenue
Visi Telefonai: YARDS 1741 ir 1742

Garsinkitės "N-nose"

Graboriai

Phone Boulevard 4139
A. MASALSKIS
Musų Patarnavimas laidotuvėse ir kokiame reikale visuomet esti sąžiningas ir nebrangus todel, kad neturime išlaidų užlaikymui skyrių.
3307 Auburn Ave.
CHICAGO, ILL.

S. M. SKUDAS
Lietuvis
GRABORIUS IR BALSAMUOTOJAS
Didelė ir graži koplyčia dykai
718 W. 18 St.
Tel. Roosevelt 7532

Lachavich ir Sunus
LIETUVIS GRABORIUS
Patarnaujame laidotuvėse kuogeriausia. Reikale meldžiame atsišaukti, o musų darbu busite užganėdinti.
Tel. Roosevelt 2515 arba 2516
2314 W. 23rd Pl., Chicago
SKYRIUS:
1439 S. Court, Cicero, Ill.
Tel. Cicero 5927

Telefonas Yards 1138
Stanley P. Mažeika
Graborius ir Balzamuotojas
Moderniška Koplyčia Dovanai
Turiu automobilius visokiems reikalams. Kaina prieinama
3319 Auburn Avenue
CHICAGO, ILL.

IGN. J. ZOLP
Pigiausias Lietuvis Graborius Chicagoj
1646 W. 46th St.
Telefonai
Boulevard 5203
Boulevard 8413
1327 So. 49th Ct.
Telefonas
Cicero 3724

J. F. RADZIUS
PIGIAUSIAS LIETUVIS GRABORIUS CHICAGOJ

Laidotuvėse patarnauju geriau ir pigiau negu kiti todel, kad ptiklausau prie grabų išdirbystės
OFISAS:
668 W. 18th Street
Tel. Canal 6174
SKYRIUS:
3238 S. Halsted St.
Tel. Victory 4088

Peter Conrad
FOTOGRAFAS
Fotografuoju jusų namuose arba studijoj
730 W. 62 St.
Tel. Englewood 5840

Lietuvės Akušerės

Mrs. A. K. JARUSH
PHYSICAL THERAPY & MIDWIFE
6109 South Albany Av.
Phone Hemlock 9252

Akių Gydytojai

DR. VAITUSH, OPT.
LIETUVIS AKIŲ SPECIALISTAS
Sugryžo iš Lietuvos
Palengvins akių įtempimą, kuris esti priežastimi galvos skaudėjimo, svaigimo, akių aptemimo, nervuotumo, skaudamą akių karštį, nuima kataraktą, atsitaiso trumparegystę ir toliregystę. Prirengia teisingai akinius. Visuose atsitikimuose egzaminavimas daromas su elektra, parodančią mažiausias klaidas. Speciale atyda atkreipiama į mokyklos vaikus. Valandos nuo 10 iki 8 v. Nedėliomis 10 iki 12 v. KREIVAS AKIS ATITAISO Į TRUMPĄ LAIKĄ SU NAUJU IŠRADIMU. *Daugelų atsitikimų akys atitaisomos be akinių. Kainos pigiau kaip kitur.*
4712 South Ashland Ave.
Phone Boulevard 7589

25 METŲ PATYRIMO
Pritaikyme akinių del visų akių
John Smetana, O. D.
OPTOMETRISTAS

Ekspertas tyrimo akių ir pritaikymo akinių
1801 South Ashland Avenue
Platt Blg., kamp. 18 St. 2 aukštas
Pastebėkite mano iškabas
Valandos nuo 9:30 ryto iki 8:30 vakaro. Nedėliomis nuo 10 iki 12
Room 8. Phone Canal 0523

Tel. Yards 1829
DR. G. SERNER
LIETUVIS AKIŲ SPECIALISTAS

Ofisas ir Akinių Dirbtuvė
756 West 35th St.
kampas Halsted St.
Valandos nuo 10—4, nuo 6 iki 8
Nedėliomis nuo 10 iki 12

Duokite savo akis išegzaminuoti
Dr. A. R. BLUMENTHAL
OPTOMETRIST

Praktikuoja virš 20 m.
4649 *S. Ashland Ave.*
Tel. Boulevard 6487

Duokite savo akis išegzaminuoti
DYKAI
Registruotam Optometristui
Akių Specialistas. Virš 15 metų patyrimas
Valandos 9 ryto iki 9 vak. kasdien
DR. J. GROUPE
4631 *S. Ashland Ave. Tel. Yards* 6780

Lietuviai Gydytojai

DR. A. J. KARALIUS
Gydytojas ir Chirurgas
3147 So. Halsted Street
Tel. Calumet 3294
Nuo 9 iki 12 val. dienos ir nuo 6 iki 9 valandos vakare

A. L. Davidonis, M.D.
4910 So. Michigan Avenue
Tel Kenwood 5107
VALANDOS:
nuo 9 iki 11 valandai ryte; nuo 6 iki 8 valandai vakare
apart šventadienio ir ketvirtadienio

Phone Canal 6222
DR. S. BIEŽIS
GYDYTOJAS IR CHIRURGAS
2201 West 22nd Street
Valandos: 1—3 ir 7—8
Seredomis ir nedėliomis pagal sutartį.
Rezidencija 6628 *So. Richmond Street*
Telefonas Republic 7868

Dr. P. M. ZILVITIS
GYDYTOJAS IR CHIRURGAS
3243 So. Halsted Street
Ofiso Tel. Victory 7188
Rez. Tel. Hemlock 2615

Lietuviai Gydytojai

DR. MARGERIS
Valandos: nuo 10 ryto iki 2 po pietų ir nuo 6:30 iki 8:30 vakare. Sekmadieniais nuo 10 iki 12.
3421 So. Halsted St.
Phone Boulevard 8483

Ofiso ir Rez. Tel. Boulevard 5913
DR. BERTASH
756 W. 35th St.
(Cor. of 35th & Halsted Sts)
Ofiso valandos nuo 1-3, nuo 6:30-8:30
Nedėldieniais pagal sutartį

Ofiso ir Rez. Tel. Boulevard 5914
DR. NAIKELIS
756 W. 35th St.
(Cor. of 35th & Halsted Sts)
Ofiso valandos: nuo 2-4, nuo 7-9
Nedėldieniais pagal sutartį

Daktaras V. A. Šimkus
GYDYTOJAS IR CHIRURGAS
Gydo savo ofise patinusias, išsiputusias blauzdų gyslas.
Valandos nuo 1 iki 4 ir nuo 7 iki 9 v.
Nedėliomis nuo 10 iki 12.
3343 *South Halsted Street*
Tel. Boulevard 1401

Dr. P. P. ZALLYS
DENTISTAS
30 E. 111th St.
Kampas Wabash Avenue
Tel. Pullman 0856
Gazas. X-Ray etc.

Dr. Suzana A. Slakis
Specialistė Moterų ir Vaikų Ligų
4145 Archer Ave.
Val. 10 iki 12 ryto: 4 iki 6 po pietų.
(Vakarais: Utarn. ir Ketv. iki 8 val.)
Seredomis ir nedėliomis pagal susitarimą
Ofiso Tel. Lafayette 7337
Rez. Tel. Hyde Park 3395

Telefonas Boulevard 1939
DR. S. A. BRENZA
Ofiso valandos:
9 iki 12, 1 iki 3 d. ir 6:30 iki 9:30 v.
4608 South Ashland Ave.
Netoli 46th St. Chicago, Ill.

DR. T. DUNDULIS
GYDYTOJAS IR CHIRURGAS
4142 *Archer Avenue*
Valandos 11 ryto iki 1 po pietų, 2 iki 4 ir 6 iki 8 vak. Nedėliom nuo 10 iki 12 dieną.
Telephonai dieną ir naktį Virginia 0036

Rez. 6600 *South Artesian Avenue*
Phone Prospect 6659
Ofiso Tel. Canal 0257
DR. P. Z. ZALATORIS
GYDYTOJAS IR CHIRURGAS
1821 *So. Halsted Street*
CHICAGO, ILL.

A. MONTVID, M. D.
West Town State Bank Bldg.
2400 *W. Madison St.*
Val.: 1 iki 3 po pietų, 6 iki 8 vak.
Tel. West 2860
Namų telefonas Brunswick 0597

SVARBI ŽINUTĖ
DR. M. T. STRIKOL
Lietuvys Gydytojas ir Chirurgas
Perkėlė abu savo ofisu į naują vietą po nr.
4645 So. Ashland Ave.
Valandos 2 iki 4 ir 6 iki 8 vakare
Nedėlioj pagal sutartį
Tel. Boulevard 7820
Namai:
6641 So. Albany Ave.
Tel. Prospect 1930

A. K. Rutkauskas, M. D.
4442 *South Western Avenue*
Tel. Lafayette 4146
VALANDOS:
nuo 9 iki 11 valandai ryto
nuo 6 iki 9 valandai vakaro

DR. J. J. KOWARSKAS
GYDYTOJAS IR CHIRURGAS
2403 W. 63rd St., Suite 3
Tel. Prospect 1028
Rez. 2359 *So. Leavitt St. Canal* 2330
Ofiso valandos: 2 iki 4, 7 iki 9
Nedėlioj pagal sutartį

Hemlock 8151
DR. V. S. NARES
(Naryauckas)
GYDYTOJAS IR CHIRURGAS
2420 *Marquette Road*
Valandos: 9—12, 7—9, Antradienį ir Ketvirtadienį vakarais pagal susitarimą.

DR. A. L. YUSKA
2422 *W. Marquette Rd.*
kampas 67th ir Artesian Ave.
Telefonas Grovehill 1595
Valandos nuo 9 iki 11 ryto, nuo 2-4 ir 7-9 po pietų, seredoms po pietų ir nedėlioms pagal susitarimą

Dr. Vincent C. Steele
Dentistas
4180 Archer Avenue

Phone Boulevard 7042
DR. C. Z. VEZELIS
Dentistas
4645 So. Ashland Ave.
arti 47th Street

Lietuviai Gydytojai

Dr. C. K. Kliauga
DENTISTAS
Utarninkais, Ketvergais ir Subatoms
2420 *W. Marquette Rd. arti Western Av.*
Phone Hemlock 7828
Panedėliais, Seredomis ir Pėtnyčiomis
1821 *So. Halsted Street*

Įvairųs Gydytojai

DR. HERZMAN
— IŠ RUSIJOS —
Gerai lietuviams žinomas per 25 metus kaipo patyręs gydytojas, chirurgas ir akušeris.
Gydo staigias ir chroniškas ligas vyrų, moterų ir vaikų pagal naujausius metodus X-Ray ir kitokius elektros prietaisus.
Ofisas ir Laboratorija:
1025 *W. 18th St., netoli Morgan St.*
Valandos: nuo 10—12 pietų ir nuo 6 iki 7:30 val. vakaro
Tel. Canal 3110
Rezidencijos telefonai
Hyde Park 6755 *ar Randolph* 6800

DR. CHARLES SEGAL
Praktikuoja 20 metai
OFISAS
4729 *South Ashland Ave.,* 2 *lubos*
CHICAGO, ILL.
SPECIALISTAS DŽIOVOS
Moteriškų, Vyriškų ir Vaikų ligų
OFISO VALANDOS:
Nuo 10 iki 12 val. ryte, nuo 2 iki 4 val. po pietų ir nuo 7 iki 8:30 val. vakaro, Nedėl. nuo 10 iki 12 v. dieną.
Phone Midway 2880

Telefonas Yards 0994
Dr. MAURICE KAHN
4631 *South Ashland Avenue*
Ofiso valandos:
Nuo 10 iki 12 dieną, 2 iki 3 po piet
7 iki 8 val. Nedėl. nuo 10 iki 12
Rez. Telephone Plaza 3200

Ofiso Tel. Victory 6893
Rezidencijos Tel. Drexel 9191
DR. A. A. ROTH
GYDYTOJAS IR CHIRURGAS
Ofisas:
3102 So. Halsted St.
arti 31st Street
CHICAGO, ILL.
Valandos: 1—3 po pietų, 7—8 vak.
Nedėliomis ir šventad. 10—12 dieną

Tel. Canal 4050 Veneriškos
M. H. Rohwedder, M. D.
1800 *South Halsted St.*
CHICAGO
Valandos 9 ryto iki 9 vakare
Varicose Gyslos Odos

Chroniškos ir ilgos ligos
Skilvio, Širdies, Plaučių, Plėvės, Inkstų, bėgantys Hemoroidai, Kraujo ir Nervų Pakrikimai Astma, Visokios Moterų Ligos. Kainos nupigintos.
DR. ALEX W. MARMOR
GYDYTOJAS, CHIRURGAS IR OSTEOPATAS
4407-9 North Kedzie Avenue
Tel. Independence 0033
Valandos: iki 1 v. p. p. ir nuo 6 iki 9 v. vak.

Advokatai

K. GUGIS
ADVOKATAS
MIESTO OFISAS
127 *N. Dearborn St., Room* 1113
Telefonas Central 4411
Valandos: nuo 9 ryto iki 4 po pietų
Gyvenimo vieta
3323 *South Halsted Street*
Tel. Boulevard 1310
Valandos: nuo 6 iki 8 val. kiekvieną vakarą, išskyrus ketvergą
Nedėlioj nuo 9 iki 12 ryto

John Kuchinskas
Lietuvis Advokatas
2221 West 22nd Street
Arti Leavitt St.
Telefonas Canal 2552
Valandos 9 ryto iki 8 vakaro.
Seredoj ir Pėtnyčioj nuo 9 iki 6

A. A. SLAKIS
ADVOKATAS
Miesto Ofisas 77 *W. Washington St.*
Room 1502 Tel. Central 2978
Valandos: 9 ryto iki 4 po pietų
Vakarais: Utarn., Ketv. ir Subatos — 6 iki 9 val.
4145 *Archer Ave. Tel. Lafayette* 7337
Namų Tel. Hyde Park 3395

JOHN B. BORDEN
(John Bagdžiunas Borden)
LIETUVIS ADVOKATAS
105 *W. Adams St., Room* 2117
Telephone Randolph 6727
Vakarais 2151 *W. 22nd St. nuo* 4-9
Telephone Roosevelt 9090
Namie 8-9 ryte Tel. Republic 9600

JOSEPH J. GRISH
Lietuvis Advokatas
4631 So. *Ashland Ave.*
Tel. Boulevard 2800
Rez. 6515 *So. Rockwell St.*
Tel. Republic 9723

A. A. OLIS
R. A. VASALLE
ADVOKATAI
11 *South La Salle Street*
Room 1934 Tel. Randolph 0332
Valandos nuo 9 ryto iki 5 val. vak.
3241 *S. Halsted St. Tel. Victory* 0562
Valandos — 7 iki 9 vakare
Olis—Utarn., Ketv. ir Subatos vak.
Vasalle—Pan., Ser. ir Pėtnyčios vak.

Tarp Chicagos Lietuvių

Lietuvos Nepriklausomybės apvaikščiojimas

Vasario 16 dieną bus Lietuvos Nepriklausomybės Apvaikščiojimas Lietuvių Auditorijoje, kurį rengia Naujienos.

Bus išpildytas platus programas. Programan įeis kalbos, dainos, muzika.

Turėkite omenėj tą dieną — 16 vasario!—Rep.

Naujienų radio programas

Sekmadienį, sausio 24 d., iš radio stoties WGES, 1360 kilocycles, Naujienos ir vėl davė radio programą. Šį kartą programas tęsėsi visą valandą, kadangi galėta pasiimti dar vienas pusvalandis.

Programas, kaip ilgesnis, buvo ir įvairesnis.

Be pranešėjo, p. Jurgelionio, kalbėjo A. Rypkevičia "Naujienų" kontesto reikalu ir Dr. Davidonis apie sveikatą.

Dainavo Bijunėlio vaikučių choras mokinamas p. Steponavičienės; dainavo duetas —Ascila ir Čepaitis; Trys Rožytės; Pranulis nuo Zeimės; na, ir Makalų šeimyna turėjo balių; be to, sugrota pora rekordų.

A. Rypkevičia paaiškino Naujienų kontesto reikšmę, nurodė į Naujienų pasitarnavimą Amerikos lietuviams ir kvietė klausytojus užsirašyti dienraštį ir biznierius garsintis Naujienose.

Dr. Davidonis kalbėjo apie reumatizmą. Įdomi buvo p. Jurgelionies įvada į tą kalbą.

Bijunėlio choras susidaro iš bernaičių ir mergaičių. Kai kurie jų paaugę jau, kiti gi dar tokio didumo kaip pupos. Vienok sudainavo gerai.

Bijunėlio narių, suaugesnių mergaičių trio, iš karto nusigando. Ir kur nenusigąsi, jei pačių savo balso negalėjo girdėti. Bet greitai atsigriebė, ir jau toliau viskas ėjo fine.

Trys Rožytės, Pirmyn choro narės, kaip ir visuomet pasirodė puikiai. Ypač gražiai išėjo paskutinioji jų daina.

Ascila ir Čepaitis padainavo porą dainų. Man labiau patiko jų pirmoji daina, bet ir antroji gerai pavyko. Alright, broliai Čepaiti ir Ascila!

Makalų šeimyna turėjo baliuką. Duktė jau buvo pasirėdžiusi naują drese, kurią jai tėvas nupirko. Susirinko burys mergaičių, Makaliutės draugių; žinoma, ir pagirų naujai dresei jos nesigailėjo.

Tik tėvui duktė turėjo aiškinti ką reiškia lietuviškai jos draugių vardai: Nancy, Nellie, Patsy, Tatsy ir kt.

Žinoma, sueigėlėj buvo ir vaikinų. Teisybė, angliškai jiems geriau sekėsi kalbėtis, nei lietuviškai. Bet kada Makalienė pavaišino vaikinus senai padarytu naminiu alumi (mergaitės, mat, negėrė), tai jaunuomenė įsismaginusi pradėjo traukti lietuviškas dainas. Tur but, lietuvių kalba smagiau yra dainuoti, ne kad anglų. O sudainavo jie "Pelėdą" ir "Gersim po lašiuką".

Žinote, "Pelėdą" lengva sutarti ir turi ji gyvumo. "Gersim po lašiuką" taipjau gyvai išėjo.

Kai del šios paskutinės dainos ("Gersim po lašiuką"), tai kai kurie klausytojai nusistebėjo, kodel buvo dainuota daina p. Vanagaičio, kuris traukia Naujienas teisman mėgindamas išlupti iš jų $25,000.

Deliai to tenka paaiškinti, kad "Gersim po lašiuką" **nėra** p. Vanagaičio daina. Tai yra vokiečių meliodija. Ir jei kuris iš klausytojų yra buvęs pažiurėti krutamuosiuose paveiksluose veikalo "Surrender", tai galėjo išgirsti vokiečių kareivius dainuojant kaip tik tą pačią dainą.

Tenka nurodyti, be to, kad ir daugiau esama tokių dainų, kurias bent Chicagos lietuviai skiria p. Vanagaičiui, o tikrenybėj jų melodijos priklauso kam kitam.—**Klausytojas.**

Roseland

Didelis sujudimas šioj apielinkėj

Visi tik ir kalba, kad Strumilo, svetainė busianti permaža sausio 31 dieną, nes tokio programo, kokį rengia Lietuvių Scenos Mylėtojų Ratelis kartu su Rusų A. S. Puškino draugija (iš Pullmano), dar niekas šioje apielinkėje nėra matęs nė girdėjęs. Tai bus net trigubas vakaras.

Lietuvių Scenos Mylėtojų Ratelis sulos gražią ir labai juokingą komediją iš Rusijos karininkų gyvenimo "Tarnas ipainiojo", parašytą Cechovo.

Koncertinę gi dalį išpildys profesionalai artistai, butent operos dainininkė p-nia Maksakova, kurią jau porą kartų teko girdėti ir gerėtis jos vaidinimu ir dainomis; šį kartą Maksakova dainuos čigoniškus romansus. Pasaulinis juokdaris Cezar Arrigoni juokins publiką ir duosiąs $10 tam, kuris išsilaikys nesijuokęs. Be to, dalyvaus Pola Arrigoni ir visa Arrigoni trupė.

Programe dalyvaus komikas Gurskis, balerina Gribova, šokėjas Ancifriev. Gribova ir Ancifrief, duetas, šoks klasiškus šokius. Pasirodys ir žinomas dainininkas Pikerov. Prie viso to dar atvyks rusų jaunimas iš Douglas Parko.

Programui pasibaigus šokiai prie geros orkestros.

Tik pageidautina, kad gerb. publika nesivėluotų, nes programas prasidės lygiai 3:30 val. popiet.

Tikietus galima gauti iš anksto pas L.S.M.R. narius Br. Liudkevičių, J. Pučkorių, A. Jocių, P. Daugelą, J. Šimkų ir kitus. Tikėtų kaina tik 50 centų asmeniui.

Kaip matyti iš artistų sąstato, tai programas bus šaunus, nors čia visų artistų nesuminė jau. Bet viską pamatysite patys sausio 31 d. Srumilo svetainėje, 107 st. ir Indiana ave.

—**Korespondentas.**

Bridgeportas

Iš kliubo susirinkimo

Lietuvių Piliečių Brolybės Kliubo Amerikoje metinis susirinkimas atsibuvo sausio 5 dieną Mark White Square Parko svetainėje. Susirinkimą atidarė pirmininkas K. Laucius. Nutarimų raštininkas perskaitė tarimus iš priešmetinio susirinkimo paminėdamas ir išrinktą valdybą šiems metams. Nutarimai vienbalsiai priimti.

Iš ligonių raporto paaiškėjo, kad randasi du ligoniai. Jie yra P. Visakevičius, 8319 So. Paulina street, Chicago, ir F. Zalagėnas, 502 North Madison street, West Frankfort, Ill. Kurie nariai galite, malonėkite šiuos ligonius aplankyti.

Iš komisijos knygoms peržiurėti raporto paaiškėjo, kad kliubo turtas yra geroj tvarkoj ir gražiai auga, o ir narių skaičius auga, nežiurint prastų laikų. Už tą kreditas tenka patiems kliubiečiams darbuotojams.

Paskui buvo išduotas raportas iš komisijos baliui rengti darbuotės. Pranešta, kad pasilinksminimo vakaras įvyks sekmadienį, vasario 7 d., J. Garbuzo svetainėj, 3749 So. Halsted street. Laike baliaus prisirašymas prie kliubo bus veltui.

Norintieji įstoti į kliubą malonėkite atsilankyti, nes Brolybės Kliubas yra populiarus ir gerai veikia politikoje; jis taipgi pagelbsti nepiliečiams išsiimti pilietines popieras.

Kliubo susirinkimai yra laikomi kiekvieno mėnesio pirmą antradienį miesto parko didžiojoj svetainėj, prie 29 ir S. Halsted gatvių. Pradžia 8 val. vakaro.

—**A. Zalagėnas**, prot. rašt.

"Agurkai"—"Penningtono garsieji agurkai"

Apie tuos "Agurkus" kalbėjo sekmadienį per radio adv. Jurgelionis, pranešdamas, jogei Chicagos Lietuvių Choras Pirmyn ruošiasi statyti scenoje "Agurkai" vasario 21 d. Lietuvių Auditorijoje, Bridgeporte.

Jurgelionis ruošia vaidintojus scenai, pp. Steponavičiai mokina dainas.

Dedama pastangos pastatyti "Agurkus" taip, kaip turi buti operetę pastatyta, žinoma, atsižvelgiant į kai kuriuos svetainės trukumus.

Svarbiausias roles turi p-nia Steponavičienė, p-nia Gugienė, pp. Jakavičius ir Rimkus, Ascila, Čepaitis, Kizas, p-lės — na, šį kartą jų pavardžių ir nesakysiu.

Norėčiau prašyti draugijas ir kliubus, jei tatai jų nesutrukdytų perdaug, neruošti tą dieną parengimų, kad nepakenkti Pirmyn Choro vakarui.

— Vienas Dalyvių.

Ciceros Vyrai!

Raudonosios Rožės Lietuvių Pašalpinis Kliubas laikė ekstra susirinkimą, kad priėmus į narius vedusius vyrus iki 35 metų amžiaus. Nutarimas buvo vienbalsiai priimtas ir užgirtas, kad kliubas gautų gerų, ištikimų ir darbščių narių, kurie darbuotųs kliubo ir tėvynės labui.

Komisija išrinkta iš septynių asmenų, kurie priims aplikacijas ir svarstys, kokie nariai turės buti priimami, o kokie ne.

Aplikacijos buvo išdalintos visiems nariams, ir kiekvienas norintis stoti kliuban gali gauti jų iš kiekvieno nario.

Vajus tęsis iki kovo 1 dienos, ir aplikacijos bus priimamos iki kovo 1 dienos. Įstojimas nebrangus. Todėl pristokite prie to garbingo ir visiems žinomo kliubo.—**F. M.**

Mirė p. Pronskaus tėvas

Lietuvoje per Naujus Metus mirė Leonas Pronskus, musų, Amerikos lietuvių laikraštininkų, šeimos nario, Juozo Pronskaus, tėvas.

Leonas Pronskus mirė budamas 80 metų. Jisai gyveno Rumušaičių kaime, Ilakių valsčiuje, Mažeikių apskrity.

Juozo motina dar gyva, bet jau senutė turinti 70 metų.

—V. P.

Lietuvių radio programas

Šiandie nuo 7 iki 8 val. vakare iš stoties W. G. E. S., 1360 kilocycle, įvyks eilinis Lietuvių Radio Programas, duodamas kas antradienis lietuvių įstaigos Peoples Furniture Kompanijos.

Šio vakaro programas bus labai gražus ir įdomus pasiklausyti, nes jis susidės iš rinktinių musų dainų, muzikos, kalbų ir juokų. Todel atsiminkime užsistatyti savo radio ir pasiklausyti.

Samson ir Delilah

Adelphi teatre vaidina Jacob Ben Ami

Dabartiniu laiku Adelphi teatre yra vaidinamas veikalas "Samson and Delilah", kuriame svarbiausią rolę vaizduoja Jacob Ben-Ami. Apie tą artistą tenka kiek plateliau pakalbėti. Amerikonų scenoj jis jau darbuojasi dešimtį su viršum metų ir įgijo didelį populiariškumą. Pirmiausiai jis pagarsėjo, belošdamas žydų Dailės teatre New Yorke. Tada jis buvo neseniai iš Europos atvykęs ir nemokėjo anglų kalbos.

Vieną vakarą Arthur Hopkins užklydo į žydų teatrą, kad pamatyti Ben-Ami vaidinant. Artistas padarė tokio gilaus įspudžio, jog jis tuoj pradėjo raginti Ben-Ami geriau pramokti anglų kalbą ir pereiti į amerikonų sceną. Po ilgo svyravimo pastarasis sutiko. Tai buvo 1919 m. Jo pasisekimas anglų scenoj nuo pat pradžios buvo neįmanomai didelis. Šiandien Ben-Ami skaitosi vienu geriausių Amerikos teatro artistų. Jo vaizduojamos rolės visuomet sukelia didelį entuziazmą.—**N.**

PIRMYN
SHARPS and FLATS

Hear ye! Hear ye! Pirmyn Column is on time as was faithfully promised after two belated editions.

¤ ¤ ¤

Wait! Business before pleasure. Rehearsal for "Agurkai" Thursday and Friday this week.

¤ ¤ ¤

The "Naujienos" broadcast a whole hour last Sunday. We have often wondered who was included in the cast of the "Makalų family"; but, after hearing them sing — oh, on — Pirmyn is very well represented.

¤ ¤ ¤

Mrs. Stephens announced her Bijunėlis chorus and we must add that her annoucing is just as pleasing as her singing.

¤ ¤ ¤

Our Pranulis and our lovely trio, Onuks, Elenuks and Antanuks, did their bit in the usual commendable manner.

¤ ¤ ¤

You may kick obaut having Hoover for a president and Cermak for mayor, but there's one good thing about having The Star Spangled Banner as our national authem: It's so difficult that crooners don't try to sing it.

¤ ¤ ¤

Felice Dear, Felice Dear, where have you been, with your golden grace and your eyes of green? "I've been, I've been, many a thing I've seen."

Wherever the prodigal girl has been and whatever she's seen, once more she has returned to the family fold at Meldažis Hall.

¤ ¤ ¤

Goofy-goofus

Who wrote Bach's fugues?
Why has the G string air?
"The Flying Dutchman" an opera dedicated to the Chicago Surface Lines.

¤ ¤ ¤

Agurkai

Mr. Jurgelionis was at the chorus rehearsal Friday and now the dramatizing of 'Agurkai' is in full swing.

¤ ¤ ¤

The operetta has brought a new member to our fold. Stasys Rimkus will portray the part of "Prefond, an artist."

¤ ¤ ¤

After watching the "Agurkai" ballet perform, we gather that Estelle, known as our swim champ, is in line for the title dance champ, also.

¤ ¤ ¤

And Danny, our defective, has a dual role. Such grace, such charm! and he pivots the girls through the turns perfectly.

A month to go and Mr. Stephens is already holding five rehearsals a week. (Not all chorus, thank the Lord).

¤ ¤ ¤

Musical Terms

A certain attorney, not habitually a drinking man, imbibed too freely one New Yer's Eve. As he staggered through his door, the stuffiness of the place overcame him and he fell in a drunken stupor. His wife, greatly alarmed, hastily summoned the family physician who quickly diagnosed the case and prescribed a remedy. Being at loss, as how to explain his patient's ailment, without causing any trouble, he stated that the sick man was a victim of SYNCOPATION. Hurriedly referring to the dictionary, after the doctor's departure, the poor lady found the definition, "Irregular movement from bar to bar."

¤ ¤ ¤

Now, Readers, if you have any comment to make for or about "Sharps and Flats," address your sharps (not too sharp) to Pirmyn Column, 1739 So. Halsted just to see how they will look in print.

The Old Maestro.

PRANEŠIMAI

Naujienų spulka

Naujienų skolinimo ir budavojimo bendrovės nauja serija prasideda su 1 d. sausio 1932 m. Galima įstoti bile kuriuo laiku, nes raštinė atdara nuo 8 ryto iki 8 val. vakaro kas die.

Ši įstaiga yra patogiausia del sutaupinimo pinigų, saugiausia del investmentų ir parankiausia del darbininkų žmonių.

Del platesnių informacijų kreipkitės 1739 So. Halsted St

T. Rypkevičia, sekr.

Susivienijimo Lietuvių draugijų ir kliubų Bridgeporte priešmetinis susirinkimas įvyks utarninke 26 d. sausio. 8 v. v., Ch. Liet. Auditorijos salėje. Visi atstovai ir administracijos malonėkite pributi, nes daug svarbių dalykų turime del apsvarstymo, taipgi bus rinkimas naujos valdybos 1932 metams.

Rožė Barauskienė, vice-pirmininkė
M. Kadziauskas, sekr.

Marquette Park apielinkėj lietuviai, kurie pageidaujat Naujienas į namus, anksti iš ryto kreipkitės pas vietinį išnešiotoją.

Ed. Šmotelis,
7114 So. Campbell Ave.
Tel. Prospect 3676

GĖLIMAI ir skausmai lengvai pašalinami

Bayer Aspirin pašalins jusų kentėjimus be jokio pakenkimo ir į trumpą laiką. Nurykit tabletėlę su biskučiu vandenio. Skausmas išnyks!

Tai yra taip lengva atsikratyti danties skaudėjimo; glvos skaudėjimo nuo kokios nors priežasties. Muskulų gėlimai, paeinantys nuo reumatizmo. lumbago: delei šalčių ar persidirbimo. lengvai nuveikiami. Tie neišaiškinami moterų skausmai tuojaus buna suraminami. Modeniškas budas pašalinti skausmą tai su Bayer Aspirin. Jo veikimą daktarai užgiria. Jie žino kad Tikras Aspirin yra saugus nes jis negali padaryti žalos. Jis neveikia širdies. Dėžutė ir tabletės visuomet turi Bayer Kryžių.

Jus visuomet rasite Bayer Aspirin kiekvienoje aptiekoje ir jeigu jus perskaitysite ištirtus nurodymus ir jų prisilaikysite. jus visuomet susilauksite pagelbos. Jus išvengsite daug kentėjimo, jeigu jus tik atsiminsite apie Bayer Aspirin tabletes.

LIETUVIŲ KALBOJE
PAMATINĖS BIBLIJOS Prakalbos
iš Radio Stoties W. M. B. I. 1080 kylocycles — įvyks
TREČIADIENY, SAUSIO 27 d., 1932
Nuo 3:30 iki 4:00 po pietų ir toliaus tęsis kas antrą trečiadienį tuo pačiu laiku.
VADOVAUS A. J. GILLIES. EVANGELISTAS.
KALBĖS TEMOJE:
"Gera naujiena dėl visų."
Nepraleiskite tos progos.

Buy gloves with what it saves

Nėra reikalo mokėti 50c ar daugiau, kad gauti gera dantų košelę. Listerine Tooth Paste, didelis tubas parsiduoda už 25c. Ji valo ir apsaugo dantis. Be to galite sutaupinti $3, už kuriuos galite nusipirkti pirštinaites ar ką kitą. Lambert Pharmacal Co.

LISTERINE TOOTH PASTE 25c

SERGANTIEJI!
Pasitarkit su Dr. Ross, dykai, apie bile ligą ar silpnumą.

Vėliausi ir geriausi treatmentai išgydymui kraujo ligų, reumatizmo. inkstų, puslės, urinarių ir visų užkrečiamųjų ligų. Taipgi speciali treatmentai sugrąžinimui energijos ir stiprumo be laiko nusilpusiems ir lytiniai silpniems vyrams.

Sergantys žmonės kviečiami ateiti del nemokamų informacijų, kurios bus suteiktos be jokių pareigų.

Dr. Ross kainos yra žemos ir visiems prieinamos. Galima susitarti del lengvų išmokėjimų, kad kiekvienam duoti progos išsigydyti.

DR. B. M. ROSS
UŽTIKIMAS SPECIALISTAS
35 South Dearborn Street
kampas Monroe Street, Chicago, Ill. Imkite elevatorių iki penkto augšto. Priėmimo kamb. 506 del vyrų ir 508 del moterų. Valandos: 10 a. m. iki 5 p. m. Nedėliomis 10 a. m. iki 1 p. m. Panedėliais, Seredomis ir Subatomis nuo 10 a. m. iki 8 p. m. 30 Metų TAME PAČIAME NAME

RAMOVA THEATRE
35 & Halsted Sts.
DIENOMIS IR VAKARAIS

Šiandie
Dvigubas programas
"Palmy Days"
su
EDDIE CANTOR ir k.
ir
"Blond Crazy"
su
JAMES CAGNEY,
JOAN BONDELL,
NOEL FRANCIS ir k.

Taipgi
Komedija, Žinios, Pasakėčios, Margumynai.

MILDA Theatre
3142 S. Halsted St.

Šiandie
Dvigubas programas
"Compromised"
su
BEN LYON, ROSE HOBART ir k.
ir
'The Age for Love'
su
BILLIE DOVE ir k.

Taipgi
Komedijos, Žinios, Pasakėčios, Margumynai

JEI JUMS REIKIA
Plumbingo arba apšildymo reikmenų, pašaukite mus. Mes garantuojame didelį jums sutaupymą.
SOUTH CENTER PLUMBING and HEATING SUPPLY COMPANY, Inc.
N. W. Cor. 55th and State Sts
Phone: Atlantic 4290-1

STANKUNAS
Kas norit gerų paveikslų atvažiuokit į studiją arba pašaukit į namus
3315 So. Halsted St.
Tel. Yards 1546

A. F. CZESNA'S BATHS
TURKIŠKOS, SULFURINĖS VANOS IR ELEKTRIKINIAI TREATMENTAI

Naujos Nužemintos Kainos	Buvo	Dabar
Garo ir lašų pirtis	50c	35c
Garo, maudynė ir lašai	75c	50c
Garo ir elektros maudynė	1.00	75c
Turkiška ir Elektros pirtis ir kambarys	2.50	1.50
Sulphurio maudynė	2.00	1.50
Pilnas elektrikinis treatmentas ir Sinusoidal mašina	3.00	2.50
Pilnas treatmentas	4.50	3.50
Elektrikinis Masažas	1.50	1.00
Vaistų ar alkoholio įtrinimas	75c	50c

Moterims antradieniais—dieną ir vakarais
1657 W. 45th St.
Kamp. S. Paulina. Tel. Boulevard 4552

CLASSIFIED ADS.

Educational
Mokyklos

MOKYKIS BARBERYSTĖS AMATO
Dienomis ar vakarais. Del informacijų šauk arba rašyk:
INTERNATIONAL BARBER COLLEGE.
672 West Madison Street

Financial
Finansai-Paskolos

SAUGUS INVESTMENTAS
Reikalinga $5000 ant pirmo morgičiaus. Geras užtikrintas investmentas. Kreipkitės į Naujienas, 1739 S. Halsted St. Box 1382.

Personal
Asmenų Ieško

PAIEŠKAU apsivedimui vaikino arba našlio 35 m. iki 45 metų. Aš esu našlė, 32 metų.
Rašykite
Knygynas.
Box 28,
3210 S. Halsted St.
Chicago, Ill.

Situation Wanted
Darbo Ieško

JAUNAS vyras ieško darbo bučernėj, turi 4 metų patyrimą, kalba lenkiškai ir lietuviškai. baigęs 4 metų High School. Tel. Lafayette 9657.

Help Wanted—Male
Darbininkų Reikia

REIKIA salesmanų Wisconsin Nat. Life Ins. Co. Gyvasties, sveikatos, nelaimės. Mes apdraudžiam nuo 1 iki 65 m. amžiaus. Nėra lapsų, kuriuos reiktų atidirbti. Komisas ir atnaujinimai. Tikra proga pažengti. Atsišaukite 10 iki 12 val. ryto, išėmus penktadienį.
E. N. WHISLER.
2400 W. Madison St., tel. Seeley 7830

Business Chances
Pardavimui Bizniai

BARGENAS. Pardavimui Meat Market su fixturiais ar be. viet išdirbta. 6655 S. May St.

TURIU parduoti groserne. $775.00. Geras biznis.
2500 W. 39 St.

PARDAVIMUI groserne ir bučernė ir delicatessen. Geras biznis, geroj vietoj. Tel. Lafayette 6187.

PARDAVIMUI bučernė ir grosernė arba mainysiu į mažą namą; vienam peršunku, biznis cash.
3423 So. Morgan St.

Exchange—Mainai

NORIU mainyti bizniavą namą Chicagoje ant ukės arba namo Lietuvoje, arba parduosiu už pigią kainą.. Box 1387, Naujienos. 1739 So. Halsted St.

Real Estate For Sale
Namai-Žemė Pardavimui

PARDAVIMUI 4 kambarių murinis cotage $1600. 2308 So. Damen Ave. Savininkas 2315 So. Damen Ave.

PARDAVIMUI arba išmainymui bizniavas namas. 3113 So. Halsted St. Antros lubos.

PARDAVIMUI ar mainymui dviejų flatų murinis namas. Pirmas morgičius $3,800 baigsis už 5 metų.
326 S. Campbell Ave.