The First and Greatest Lithuanian Daily in America

NAUJIENOS
THE LITHUANIAN DAILY NEWS
PUBLISHED BY THE LITHUANIAN NEWS PUB. CO., INC.
1739 South Halsted Street, Chicago, Illinois.
Phone Roosevelt 8500

Pirmas ir Didžiausias Lietuvių Dienraštis Amerikoje

NAUJIENOS
The Lithuanian Daily News

Entered as second-class matter March 7, 1914 at the Post Office at Chicago, Ill., under the Act of March 3, 1879

The First and Greatest Lithuanian Daily in America

NAUJIENOS
THE LITHUANIAN DAILY NEWS
PUBLISHED BY THE LITHUANIAN NEWS PUB. CO., INC.
1739 South Halsted Street, Chicago, Illinois
Phone Roosevelt 8500

Pirmas ir Didžiausias Lietuvių Dienraštis Amerikoje

VOL. XIX | Kaina 3c | Chicago, Ill., Trečiadienis, Vasaris-February 17 d., 1932 | No. 40

Paslaptinga Telegrama Iš Amerikos Perspėjo Romos Papos Pavojų

Stipri pragaro mašina buvo padėta Šv. Petro bazilikoj laike Mussolinio vizito papai

Roma, Italija, vas. 16. —Paslaptinga telegrama iš Suvienytų Valstijų išgelbėjo gyvybes Romos Katalikų papos Pijaus XI arba Mussolinio ir apsaugojo šv. Petro katedrą nuo apgriovimo, atradus nepaprasto stiprumo pragaro mašiną katedroj, padėtą po didele bronzos figura, su tikslu, kaip spėjama, susprogdinti tuo laiku, kai Mussolini vizitavo papą pereitą savaitę. Pragaro mašina buvo rasta tuojau po to, kai slapta telegrama perspėjo Vatikano valdininkus. Bomba su dideliu atsargumu išgabenta ir susprogdinta. Sprogimas buvo nepaprasto smarkumo.

Katedroj buvo apie 2,000 žmonių tuo laiku, kai Mussolini vizitavo papą, bet tuomet visi buvo kratomi prieš įeinant į katedrą. Tik vienas incidentas buvo pastebėtas Mussolinio vizito laiku, kai tulas viduamžis žmogus metė papai Pijui į veidą laišką; šaukdamas "Aš reikalauju palaiminimo". Bet tas asmuo buvo greit paleistas.

Mussolini klupojo šale bombos

Spėjama, kad suokalbininkai atsisakė savo pasikėsinimo, pajutę "sąžinės griaužimą" ir delto pranešė telegrama apie savo pasikėsinimą. Vatikano oficialai buvo katedrą smulkiai apžiurėję prieš Mussolini atvykstant, bet nieko tuomet nerado. Mussolini buvo atsiklaupęs kaip tik arti tos vietos, kur paskui bomba rasta. Kitą dieną Pijus šventė savo 10 metų popavimo jubiliejų, dalyvaujant kokiai 35,000 minios. Bomba buvo karo laikų tipo, uždegama arba pašalinus kamštį arba pritaisant laikrodinį aparatą.

Vatikano autoritetai ir Romos policija atydžiai tyrinėja tos bombos atsiradimo priežastis. Kol kas niekas nesuimta.

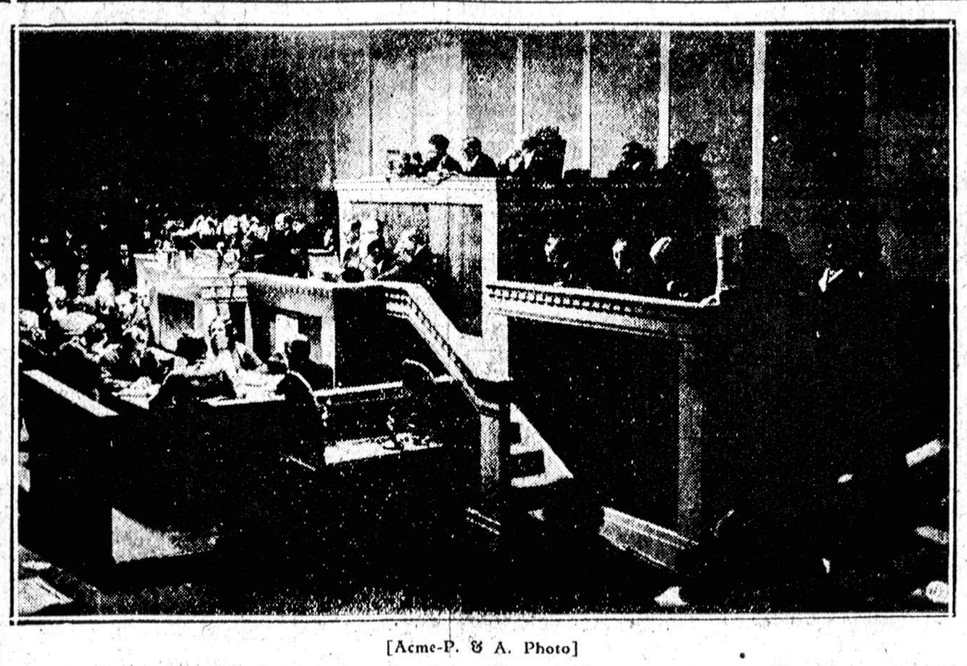

[Acme-P. & A. Photo]

Geneva, Šveicarija. — Nusiginklavimo konferencijos atsidarymas. Arthur Henderson, konferencijos pirmininkas, sako atidarymo kalbą.

JAPONIJA RIMTAI SUSIRUPINUSI DEL KINIEČIŲ ARMIJOS NARSUMO

Dar pasiryžo palaukti 72 valandas su generale ofenzyva prieš kiniečius

Kalbama, kad Japonija jaučiasi įklimpusi ir galvoja kaip su garbe išbristi

Shanghai, vas. 16. — Japonijoj nebeslepiama baimės del Kinijos prezidento, gen. Chiang Kai Sheko akcijos ir reiškiama tikro susirupinimo, kad jis neprisidėtų prie 19 armijos, kuri pagarsėjo visoj Kinijoj savo nepaprastu smarkumu beginant Shanghai.

Tikimasi, kad Chang pats gal ir neatvyks į karo frontą, bet spėjama, kad jis Shanghai gynėjus yra nusistatęs remti. Chiang Kai Shek, kaip yra žinoma, turi savo dispozicijoj geriausias Kinijos karo pajėgas, tik del savo politinių išrokavimų, jų ligi šiol nesiuntė prieš japonus.

Japonai atsikirto didžiosioms valstybėms

Tokyo, vas. 16. — Į naujus Amerikos, Anglijos ir Francijos protestus del kariuomenės iškėlimo neutralinėj tarptautinėj zonoj, Japonija atsakė, kad ir Amerika ir Anglija ir kitos valstybės savo kariuomenes ten iškėlė ,tai kodel, girdi, japonai negali iškelti savo.

Pats Japonijos karo ministeris generolas Araki susirupinęs, kad jei Chiang Kai Shek prisidės prie 19 armijos, tai Japonija turės siųsti dar daugiau kariuomenės ir tuomet karas įvyks visoj Kinijoj. Devynioliktą armiją Japonija turinti butinai sunaikinti, kadangi ji yra sudaryta iš Kanton provincijos kiniečių, kurie ypatingai nekenčia japonų. Bet 19 armija jau įsigijo visoj Kinijoj karžygių vardą, ir kinų pirkliai siunčia jiems dideles dovanas. Japonija dar nutarusi laukti 72 valandas, ar Chiang prisidės.

Tautų Sąjuga vėl sujudo

Geneva, vas. 16. — Tautų Sąjunga ruošia skubų pareiškimą Japonijai, kad ši liautusi su karu Kinijoj, nes Tautų Sąjunga vis tik japonų užkariavimų nepripažinsianti. Siulo, kad japonai geruoju susitartų su Kinija.

Paryžius, vas. 16. — Francija prisidėjo prie Amerikos ir Anglijos naujo protesto del japonų armijos iškėlimo tarptautinėj kolonijoj.

Shanghai, vas. 16. — Japonai iš orlaivių pastebėję kiniečių armijos judėjimą Chapei sektore, pradėjo bombarduoti, suteikdami kiniečimas skaudų nuostolį. Šiaip, didžioji ofenzyva dar neprasidėjo.

ORAS

Chicagai ir apielinkei federalis oro biuras šiai dienai pranašauja:

Lietus pereinąs į sniegą; smarkokas, nepastovus vėjas.

Vakar temperatura buvo 38.

Naujas imigracijos suvaržymas siuloma

Komunistai ir Kanados, Meksikos, Filipinų ateiviai neįleidžiami

Washington, vas. 16. Kongreso komisijose pasiulyta dar labiau suvaržyti imigraciją, ligi 90 nuošimčių, gi komunistams visai uždrausti įvažiavimą. Taip nustatyti naujas suvaržymo normas Kanados, Meksikos ir Filipinų ateiviams.

Anglija padeda japonams ginkluotis

Pasiuntė Japonijon už $25,000,000 karo medžiagos

London, vas. 15. — Devyni laivai išvežė į Japoniją amuniciją, chemikalus ir armotas, įkainuotas $25,000,000. Siuntinys gamintas Belfaste, tam tikros ginklų fabrikos. Tarpe karo priemonių išsiųsta tankai, kulkosvaidžiai, laukinės armotos, nuodingi gazai, sprogstamoji medžiaga, chemikalai ir tt. Siuntinius paims Japonijos karo laivai prie įėjimo į Kinijos jures.

Profesorius bandė buti plėšiku

Nemokėdamas, pats nusišovė

Los Angeles, vas. 16. — Anton Christ, buvęs turtingas matematikos profesorius, netekęs viso turto, kai jo $200,000 nunešė banko švindelis, su 25 centais kišeniuj bandė apiplėšti Bank of America, bet pastebėtas pasikėsinime, jis vietoj nusišovė.

Pati 81, apskundė vyrą 83, del divorso

Už tai, kad mergina buvo jo miegamajam

Salem, Mass., vas. 16. —Mrs. Elisabeth Weber, 81 metų, paprašė perskirų nuo savo vyro Charles Weber, 83 metų, už tai, kad tula mergina buvusi užėjusi į jo miegamąjį kambarį. Weberienė teisme prisipažino gerokai iškoliojusi savo vyrą, vadindama jį "šlykštus senas daiktas".

Fašistai sužeidė 50 socialdemokratų

Stuttgart, Vokietija, vas. 16. —Vakar sužeista 50 žmonių fašistams užpuolus socialdemokratų mitingą, su tikslu nominuoti Hindenbrugą į prezidentus.

Hollywood darbai sumažėjo

Hollywood, Cal., vas. 16. — Pereitais metais buvo 62,857 darbais mažiau laikinai samdomiems teatrų artistams, negu buvo metai anksčiau.

Francijos kabinetas gavo nepasitikėjimą

Laval ministerių kabinetas atsistatydino

Paryžius, vas. 16. — Gavęs senate nepasitikėjimą 157 balsais prieš 134, premjeras Laval tuojau įteikė prezidentui Doumer atsistatydinimą, kurs tapo priimtas. Francijos cenzura sulaikė žinią apie krizį kelioms valandoms.

Parlamentas ir senatas buvo nepatenkintas Lavalių del kelių priežasčių, kurių viena buvo jo nesugebėjimas susitarti Washingtone, kitas jo nemandagumas link Aristido Briando.

Roosevelt apskundė Tammany čyfą

New York, vas. 16. — Thomas Farley, New Yorko miesto dalies, Mannhatan policijos šerifas, žymus Tammany Hall lyderis, apskųstas gubernatoriaus Roosevelto del graftų ir turbut bus pavarytas.

Rumunijos Karolis neteksiąs sosto

Bucharest, vas. 16. — Gen. Averescu, senas karaliaus Karolio kritikas, pareiškė, kad daugelis karalių neteko sosto darydami panašiai kaip Karolis, butent su moterimis. Parlamente išreiškta Karoliui "pasitikėjimas".

Nevyko tapti prezidentu, pradėjo sukilimą

San Jose, Costa Rico, vas. 16. —Šiandien čia iškilo revoliucija, kai Manuel Castro Quesanda pralaimėjo rinkimus į prezidentus. Riaušininkai pagrobė kariuomenės barakus; kitose vietose kol kas ramu.

Po šešioliks metų traukia teisman už nulaužimą kojos

Minneapolis, vas. 15. — Po šešiolikos metų, kai važiuodamas motorcikliu nulaužė koją, tai dabar Jacob Weinberg apskundė Victor Tobermaną, reikalaudamas už koją $10,000.

Naujas sukilimas Ispanijoj nuslėgta

Vietomis susirėmimai su riaušininkais tęsiasi

Madridas, vas. 16. — Dar viena "darbininkų respublika", įsteigta vakar Katalonijoj per naktį išnyko, kai pašaukta kariuomenė iš Barcelonos, išsklaidė komunistų ir sindikalistų komitetus.

Keli sužeisti ir kelios dešimts suimta. Barcelonoj ginkluotos riaušės likviduotos. Madride sustiprinta sargyba. Dvi bombos sprogo, bet niekas nesužeista.

Hindenburgas apsiėmė kandidaduoti

3,000,000 parašų prašo jį likti prezidentu

Berlynas, vas. 16. — Prezidentas Hindenburgas, pasitaręs su organizacijų vadais, surinkus 3 milijonus parašų, prašančių jį kandidatuoti tolimesniam terminui apsiėmė ir jo kandidatavimas viešai paskelbtas.

Spėjama, kad Hitleris, fašistų vadas, irgi kandidatuos kaip opozicionierius Hindenburgui.

Haagos Tribunolo 10 metų sukaktuvės

Haaga, Holandija, vas. 16.—Vakar Tarptautinis Haagos Teismas šventė savo 10 metų gyvenimo sukaktuves. Pasveikinimų gauta iš viso pasaulio.

Deportuoja Gandhi pasekėją, anglikę

Bombay, Indija, vas. 16. — Madeline Slade, Anglijos admirolo duktė, kuri atsisakiusi giminių, pasidarė Mahatma Gandhi pasekėja ir padėjėja, turi apleisti Indiją per 24 valandas, valdžios paliepimu. Bet Slade atsisakė savo valia kraustytis.

Italijoj veislė nemažėja

Roma, vas. 16. — Gyventojų skaičius ne tik nemažėja, bet auga po 32,000 kam mėnuo, taip kad metų gale tikimasi davaryti ligi 42,000,000 galvų.

Rabat, Francuzų Moroko, vas. 16. —14 francuzų kareivių užmušta ir 10 sužeista kovose su neramiais vietiniais berberais.

Kitas Dokumentas Kaip Vokietija Finansuoja Klaipėdos Vokiškumą

Oficialus Klaipėdos krašto mokyklų direktoriuspatarėjas gauna slaptas sumas iš Vokietijos

Klaipėda, Lietuva, vasario 3. —Klaipėdos lietuvių laikraščiai paskelbė nufotografuotą kopiją laiško, tulos vokiečių nacionalistinės organizacijos Berlyne, rašyto Klaipėdos mokyklų patarėjui p. Meyeriui laike jo pabuvimo Genevoje, už pereitų metų, 1930, spalio 15 d. Kaip iš to laiško matyti, kad vokiečių nacionalistinės organizacijos teikia stambias pinigų sumas per Klaipėdos krašto oficialius valdininkus, su tikslu platinti vokiškumą tame krašte. Laiškas skamba sekamai:

VERTIMAS

Deutsche Stiftung
Tgb. Nr. 2050-30
(Atsakant prašoma paduoti viršutinį numerį.
Berlin, 15 spalio, 1930
Kurfuerstendam 197-198
Telefonas: Bismark 9577

Ponui Mokyklų Patarėjui
Meyer
Tuo tarpu Genevoje
Viešbuty des familles rue de Lausanne 14

Labai gerbiamas Pone Meyer!

Jums pranešame, kad dar sykį žinomam tikslui yra paskirta 10,000 markių. Pinigai rytoj pasiunčiami į Karaliaučių ir mes duosime parėdymą, kad jie iš ten butų parvedami Jusų sąskaiton į Ti. Prašome, duokite Jusų bankui parėdymą tuos pinigus pervesti žinomu adresu. Šiam asmeniui jau iš kitos pusės yra nurodyta apie pinigų padalinimą, taip kad Jus del to nieko neprivalote rupintis.

Su aukšta pagarba (Parašas)

Vokiečių konsulo šeimininkavimas

Patiriama, kad kita vokiečių nacionalė organizacija "Concordia" siųsdavo piniginę pašalpą vokiškiems laikraščiams Klaipėdoje, "Memeler Dampfboot" ir "Memeler Rundshau". Tie laikraščiai visą laiką varo kampaniją už vienų vokiečių viešpatavimą Klaipėdos krašte ir už artimus interesus su Vokietija. Taip pat patiriama, kad Vokietijos konsulatas Klaipėdoje jau kelinti metai elgėsi ne kaip akredituotas diplomatas Lietuvai, bet kaip faktinas Klaipėdos krašto administratorius, net išduodamas pasus ir liudymus vokiečiams be Lietuvos centro valdžios organų žinios.

Kokia padėtis Klaipėdoj

Šiandien Klaipėdoje yra tokia padėtis:

1. Viso krašto laukininkų bruzdėjimas prieš direktoriją ir dabartinį seimelį del jų nevykusios ukio politikos.

2. Darbininkų, ypač lietuvių, judėjimas, del lygių teisių.

3. Lietuvių visuomenės pasipiktinimas direktorijos neteisėtu elgėsiu ir lietuvių teisių skriaudimu.

4. Slaptos derybos direktorijos narių Berlyne ir Karaliaučiuj, gubernatoriaus raštas seimeliui ir direktorijos pirmininkui nepasitikėjimo klausimas seimelyje.

5. Neteisėtas Klaipėdos krašto seimelio panaikinimas ir gubernatoriaus raštas del panaikinimo. Mat, Klaipėdos apskričio seimelio (tarybos) rinkimai buvo laimėti lietuvių ir darbininkų ,ir to bijodama direktorija su vietinio teismo pagalba rinkimus panaikino.

Atėmė "delegatų" pasus

Klaipėda, vas. 3. — Tenka patirti, kad ryšyje su kelione į Karaliaučių ir derybų su valdžios organais, gubernatorius Merkys pareikalavo tarnybinio paso iš direktorijos nario Puodžiaus ir del derybų su valdžios įstaigomis Berlyne taip pat parcikalavo grąžinimo paso iš direktorijos prezidento Boettclerio. Abudu pasus atidavė.

Senatas atmetė $750,000,000 bilių

Bedarbiams federalė pagalba nepraėjo

Washington, vas. 16. — Senatas 48 balasis prieš 31 atmetė demokratų bilių kuriuo buvo siuloma $750,000,000 bedarbių tiesioginei ir netiesioginei pagalbai, butent $375,000,000 paskolos keliu bedarbiams šelpti įvariose valstijose ir $375,000,000 viešųjų kelių statybai.

37 žmonės palaidoti sniege

Alamosa, Colo., vas. 16. — Du keleiviniai traukiniai Colorado-New Mexico linijoj tapo užpustyti 20 pėdų gilumo sniegu. Daroma pastangų atkasti juose palaidotus 37 gyvus žmones.

Capone protestuoja iš kalėjimo

Washington, vas. 16. — Al Capone, Chicagos buvęs visagalis karalius, apskundė mokesnių tarybą del reikalavimo iš jo $391,148 mokesnių.

BIZNIERIUS užsidėjęs kokį nors biznį pirmučiausiai garsinasi. Juo tankiau garsinasi, tuo daugiau turi naudos. Bet klausimas, kur garsintis? Geriausia ir patogiausia lietuviams biznieriams garsintis NAUJIENOSE. Kas NAUJIENOSE garsinasi, tas visuomet turi naudos!

KORESPONDENCIJOS

Winnipeg, Canada

Dėl socialistų organizacijos.

Šioj kolonijoj buvo sumanyta suorganizuoti socialistų kuopa. Tačiau sumanymas ir pasiliko sumanymu, kadangi tam darbui buvo pakenkta. Kaip tai atsitiko, — tuo reikalu aš čia ir noriu trumpai pakalbėti.

Kai pereitais metais aš atvykau į Winnipegą, tai neužilgo susipažinau su keliais socialistinės minties asmenimis. Pradėjome mes tartis, jog butų gerai suorganizuoti socialdemokratų kuopa. Pagalios, "Keleivio" No. 19 aš parašiau, jog musų kolonijoj randasi burelis žmonių, kurie pilnai pritaria socialistų nusistatymui ir pas juos gimė mintis susiorganizuoti į kuopą, kad suteikus kokią nors paramą Lietuvos socialdemokratams, kurie veda kovą su siaučiančiu fašizmu. Kuopos organizatorium aš perstačiau Joną Novogrodską, kuris dar Lietuvoj budamas priklausė socialdemokratams. Tai padariau vyriausiai dėl to, kad jis pats man pasipiršo, pasižadėdamas organizavimo darbą atlikti pavyzdingai. Rekomendavau aš jį be jokio dvejojimo, kadangi dažnai matydavau socialistiškuose laikraščiuose jo telpančius raštus. Tada man ir į galvą neatėjo, jog tai gali pakenkti visam darbui.

Kaip tik "Keleivyj" tilpo mano raštas, tai tuoj nugirdau, jog Novogrodskas priklauso taip vadinamai komunistų "literaturkai." Butent, literaturos draugijos 217 kuopai. Susidarė visai nesmagi padėtis: komunistinės organizacijos narys imasi organizuoti socialistų kuopą! Tapo paklausta J. Novogrodskio, ar iš tiesų taip yra. Jis gynėsi, kad prie "literaturkos" nepriklausąs. Bet mes tuo pasiaiškinimu nepasitenkinome ir pradėjome plačiau visą reikalą tyrinėti. Na, ir pasirodė, kad Novogrodskas tikrai komunistiškai organizacijai priklauso. Tąsyk Kazys Beniušis ir aš pareikalavome, kad jis iš "literaturkos" pasitrauktų ir apie tai viešai spaudoj praneštų. Tuo pačiu laiku mes jam pasakėm, jog jis socialistų kuopos organizatorium negalės buti tol, kol palaiko ryšius su komunistais.

Novogrodskas mus užtikrino, kad jis iš komunistinės draugijos pasitrauks ir išpildys musų reikalavimą. Mes laukėme, kol spaudoj pasirodys jo viešas pareiškimas. Greit po to man prisėjo išvažiuoti į provinciją. Todėl Novogrodskui teko gana dažnai su socialistinės minties žmonėmis susitikti ir tartis apie įkurimą savos organizacijos. Praėjo kiek laiko, ir pasirodė, kad socialistų "organizatorius" ne tik iš "literaturkos" nepasitraukė, bet dar labiau pradėjo pusti į komunistišką dudą. Jis pradėjo net atvirai agituoti, kad visai neužsimoka socialistų kuopą organizuoti. Girdi, daug geriau busią prisidėti prie bolševikų "literaturkos." Ačiu tai jo agitacijai, prie komunistų draugijos prisirašė apie 10 socialistinio nusistatymo žmonių. Apie tai rašė ir "Vilnis." Ji džiaugėsi, kad socialistai pradeda grįžti prie komunistų.

Tai tokia maždaug socialistų organizavimo istorija. Kaip matote, Novogrodskas suteikė mums meškos patarnavimą: jis, dirbdamas bolševikams, stengėsi ten traukti ir socialistinio nusistatymo žmones. Dėliai to mes dabar su Novogrodsku nutarėme nutraukti visus ryšius. O socialistų kuopą bandysime suorganizuoti, kaip tik susidės palankesnės apystovos ir musų jėgos sustiprės.

Tiesa, dabar Novogrodskas socialistų spaudoj viešai pradeda išeiti prieš komunistus. Bet tai tik veidmainiavimas, ir daugiau nieko. Žmogus "storavojasi", kad savo nupuolusį autoritetą kokiu nors budu pataisyti. Mat, jis liko pašalintas iš visų Winnipego darbininkiškų organizacijų. Priklausydamas komunistų organizacijai, jis socialistų laikraščiuose visokiais budais niekino "Kulturos" draugiją. Kai kurie tos draugijos nariai ėmė Novogrodskui grasinti, kad jie iškels aikštėn jo veidmainiškus darbus. Tada musų karžygis nurimo ir norėjo net "Kulturos" draugijos nariu likti. Tačiau jis su tautininkais nesusitaikė, ir derybos nutruko.

Kai tik bolševikai sužinojo, kad Novogrodskas su tautininkais derybas veda, tai tuoj jį iš "literaturkos" pašalino. Ir tai nežiurint to, kad Novogrodskas bažijosi, jog jis nieko blogo bolševikiškai organizacijai nėra padaręs, o gero labai daug. Jis net nesisarmatijo pareikšti, kad ir socialistų laikraščiuose jis rašęs bolševikų naudai. Žodžiu, jis kryžiavojosi visokiais budais, kad tik bolševikai susimylėtų ir nepašalintų iš draugijos.

Tai nėra iš piršto išlaužti dalykai. Aš asmeniškai buvau nuėjęs į literaturos draugijos susirinkimą, kad patirti, kokią rolę ten Novogrodskas vaidina. Ir kaip tik pataikiau nuvykti tokiu laiku, kai komunistai Novogrodską šalino iš "kovotojų" eilių. Todėl man savo akimis teko matyti ir savo ausimis girdėti visą tą komediją. Dabar visiems bus aišku, kas per paukštis yra tas Novogrodskas.

Dar vienas dalykas. Pastaruoju laiku "Keleivyj" ir, pagalios, "Naujienose" pasirodė raštų, kurie negražioj šviesoj perstato Winnipego lietuvių darbininkų organizacijas. Kadangi tie raštai telpa socialistų spaudoj, tai vietos žmonės ir mano, kad tai socialistų darbas. Tuo tarpu mes socialistinio nusistatymo žmonės su tais raštais neturime nieko bendro, ir todėl neimame jokios atsakomybės. Jei tie korespondentai redakcijai ir pasisako, kad jie pritaria socialistinei spaudai, tai tas yra tik akių mulinimas. Turiu pasakyti, kad musų kolonijoj randasi keli fašistuojantys ir bolševikuojantys korespondentai, kurie tyčia rašo tokias žinias, kad sukelti nesusipratimų tarp pažangiųjų žmonių. Su tokiais provokatoriškais raštais reikėtų laikraščiams elgtis atsargiau. —*J. Martinonis.*

Juneau, Alaska

Žinios iš tolimo krašto

Plėšimai dabar pasidarė paprastas dalykas Amerikoj. Bet visai kitaip yra Alaskoj, — čia tokių dalykų nesigirdi. Štai kodėl pas mus buvo didelis sujudimas, kai sausio 23 d. buvo užpultas bankas. Tai buvo pirmadienis. Vos spėjo bankas atsidaryti, kai į vidų įėjo nelauktas "svečias." Jis veidą buvo užsirišęs nosine. Nieko nelaukdamas, iš kišenės jis išsitraukė du revolveriu ir visiems banko tarnautojams paliepė sustoti į eilę ir iškelti rankas aukštyn. Po to jis surinko apie $3,000 ir susidėjo į kišenę.

Viskas ėjo sklandžiai, kol plėšikas buvo viduj. Su pinigais kišenėj ir laikydamas revolverį rankoj, piktadaris pradėjo trauktis atbulas prie durų, kad paspruktų. Kai tik tuo laiku pro šalį važiavo taksi kabas. Šoferis pastebėjo, kad kas nors banke yra netvarkoj. Jis iššoko iš kabo ir pribėgo prie plėšiko, kuris tuo laiku jau buvo atsiduręs lauke. Jis pasitvėrė plėšiką iš užpakalio ir mėgino jį sulaikyti. Plėšikas, negalėdamas pasiliuosuoti, atsuko ranką ir paleido du šuviu, kuriais pataikė šoferiui į koją. Tuo tarpu iš banko išbėgo vienas tarnautojas, kuris yra pagarsėjęs kaipo geras šovikas. Tarnautojas paleido du šuviu, — viena kulka pataikė šoferiui į kaklą ir nepavojingai jį sužeidė, o kita perėjo plėšikui per vidurius. Abu sugniužo ant žemės. Tuoj pribuvo policija, kuri nusivežė sužeistuosius į ligoninę. Plėšikui tapo padaryta skubi operacija, bet nieko negelbėjo, — į antrą dieną jis pasimirė. Šoferis dar tebeguli ligoninėj, bet daktarai sako, jog greitu laiku jis pasveiks.

—o—

Prie progos parašysiu porą žodžių apie patį miestą. Juneau yra Alaskos sostinė. Gyventojų jis turi apie 6,000. Randasi prie Pacifiko vandenyno. Į čia atplaukia net dviejų kompanijų laivai. Vasaros metu uostas pasidaro gana gyvas, nes nuolat laivai tai atplaukia, tai išplaukia. Vyriausias žmonių užsiėmimas yra žuvininkystė. Bet žuvauti galima tik vasarą. Žiemos laiku gyventojai pradeda medžioti, kadangi apylinkėse žvėrių yra pusėtinai daug.

Apie 37 mylios į žiemius nuo miesto randasi ledų kalnai, per kuriuos net vasaros laiku negalima pereiti. Visai prie miestuko yra aukso kasyklos, kur dirba 500 darbininkų. Darbas labai pavojingas, o moka visai mažai. Susipratimas tarp darbininkų menkas. Dirba daugiausiai kaukaziečiai ir austrijokai. Daugelis yra labai įsitikėję į Maskvą, nors apie Rusijos gyvenimą nič nieko nežino.

Lietuvių čia randasi 7. Jie irgi apie bolševikišką "dangaus karalystę" svajoja. Tiesiog juokai ima, kai pasiklausai jų kalbos. Jie yra pilnai įsitikinę, kad Stalinas savo darbininkus apdovanoja visokiomis gerybėmis ir duoda pakankamai žemės. Kai kurie ypač svajoja apie bolševikišką rojų todėl, kad esą ten vyras gali bent kelias pačias turėti...

Atvykęs į šį miestą, aš, žinoma, tuoj susipažinau su septyniais broliais lietuviais. Kai patyrė, kad aš "Naujienas" skaitau, tai tuoj pradėjo mane kolioti. Bet man tik juokai, — iš visų jų septynių tik vienas bolševikišką laikraštį teskaito, o visi kiti, — tai davatkos, kurie nieko neskaito ir nieko nežino.

—*"Naujienų" Skaitytojas.*

Baimės didelės akys

(Jumoreska)

Besemiant Proskio namuose (28. I. 32 m.) Mariampolėje iš kepyklos krosnies pelenus, išlėkė per kaminą keletas žibančių kibirkštėlių, kurios vakaro prieblandoje virš kamino žybčiojo ir vėjo nešamos skrido drėgnu oru į aukštį, kol užgeso.

Gatvės vaikai tai pamatę pradėjo švilpti, cypti, kaukti — didžiausią triukšmą kelti...

—Užsidegė, užsidegė kaminas, kaminas, Proskio namuose, kaminas užsidegė! — sušuko tulas vyriokas.

—O Jėzau, dievulėli, mes degame, degame! — išgąstingu balsu jam pritarė kaž kokia moteris.

Visi sujudo, bėga lyg proto nebetekę. Minia žiopsojančių vaikėzų, tarsi norėdama sudegti, grudosi prie Proskio namų, prisikimšo koridoriuose, apgulė laiptus ir vis išgąstingais balsais šukavo, nerimavo, švilpė...

Sujudo visas miestas. Net beveik už kilometro lentų sukaltame kine iškilo gaisro panika. Ir taip persigando, kad nebesumanė nė ką daryti: nė bėgti, nė rėkt, nė kino žiurėt. Tarsi baisioji bibliškoji sudna diena atėjo. Juk ištikrųjų, tai ne juokai, jeigu lentų sukaltoji šiopa, kurioje kinas įtaisytas, užsidegtų!... Tada but — sudie baltoji duonelė!...

Kino "Rambynas" dėl tos bergždžios išgąstingos panikos nė nesukrutėjo. Jis tarsi savo betoninėse tvirtovėse, lyg nė nežinojo, kad gatvėse, dėl keletos kibirkščių, gaisro panika iškilo. Jame, kaip paprastai, tvarką palaikė dvi jaunos panelės, ir kino seansas ėjo savo keliu be pertraukos.

Gerokai gatvės nenuoramoms prisitrukšmavus, atbėgo ir gaisrininkai, policija... Ir tvarka tuč tuojau tapo padaryta. Energingi komandos žodžiai pylėsi iš kiekvieno gaisrininko burnos:

—Kur dega?
—Kur juškos?
—Kur šyberiai?
—Kur šeimininkas?

Iš krosnies pelenus išsėmė ir kibirkštys sustojo lėkusios iš kamino.

—Sustok! — pasigirdo atsargos leitenanto gaisrininko balsas, — nepilk į kaminą vandens, nes kaminą sumirkysi.

—Gaisras pabaigtas! — raportavo savo gaisrininkų vadui atsargos leitenantas gaisrininkas.

Gaisrininkų tokis didvyriškas darbas padarytas, kad, jei žinotų, tai tikrai stebėtųsi vokiečių Hindenburgas ir lenkų Pilsudskis...

—*Šakaraimakarai.*

Lietuvoje žiemos nėra

Šiemet Lietuvoje žiemos nėra ir turbut nebus, nes pasibaigė sausis mėnesis, o nė šalčio, nė sniego nebuvo ir nesimato, kad bus. Žmonių patarlė sako: "Grabnyčiose kreiva vėžė!" Tai reiškia — pradžia pavasario, nes saulutė pakildama ir įdienodama, artimesnę prie saulės vėžę daugiau įšildydavo ir likdavo žemesnė — kreiva. Šiemet nė tiesos, nė kreivos vėžės nėra, tik purvynas, kartais, truputį sušalus žemė ir visa žiema. Sniego, tai dar gruodžio pradžioj truputį parodė, o dabar— visas laikas be jokio sniego. Upės aplink kalėdas buvo truputį užšalusios — Nemunas ir Šešupė sustojusios, bet atšilus, upės iš po ledų išsilaisvino ir dabar sau banguoja, lyg pavasaryje. Nors šalčių nebuvo, kurie, be sniego, galėtų pakenkti žieminiams augalams, bet žinovai sako, kad be sniego žiema, ne į sveikatą rugiams, kviečiams, dobilams ir pievoms. Bet daug, matyt, nepakenks, nes javai, kaip buvo pigųs, taip ir yra — nebrangsta. Su pašaru žmonėse, kiek girdėt, ne kaip, tad dėl tos priežasties gyvuliai pigųs ir dar vis pinga. Bendrai — ukininkų sunki padėtis, nelengva ir darbininkui! —*P. B.*

Krizio pasekmės

Sunkaus krizio pasekmės reiškiasi pilnoje prasmėje Lietuvoje. Žmonės skundžiasi, kad, girdi, nė laike karo, nė po karo, dar nebuvę tokios sunkios padėties, kokia dabar esanti. Ko čia, rodos, reiktų skųstis? Visur visko pilna, viskas pigu, reiktų tik gyventi ir džiaugtis. Bet, matyt, ponų daug, pareigos didelės, mokesčiai dar didesni, paskolų niekas neduoda, kredito nėra, o pinigo nėra iš ko padaryti... Taip gyventojai aimanuoja. Dar tokio pigumo ypač maisto produktų ir žmogaus darbo, niekad nesą buvę, niekas neatmenąs. Stingsta pramonė, stingsta viešas gyvenimas, merdi prekyba — vis dėl to, kad pinigų nėra, nėra už ką pirktis. Krautuvės skelbia "pigias savaites", "skubius išpardavimus," nes reik mokesčius užmokėti, senas skolas — vekselius išsipirkti, o pirkėjų kaip nėr, taip nėr, nes nėr už ką pirkti, nėra pinigų.

Dauguma piliečių išsižioję laukia karo. Jų nuomone, karas sukratydamas pasaulį, nukratysiąs ir tas baisiąsias krizio žabangas. Visų Lietuvoj akys nukreiptos į Tolimuosius Rytus — Kinų-Japonų karą, kuris turėsiąs išsiplėsti į pasaulinį karą, tada pamatysime kas bus! Taip svajoja kai kurie Lietuvos kaimo politikai. —*P. B.*

PROBAK-
suteikia barzdaskutyklos komfortą skutimos namie
(PROBAK BLADE)

Pain-Expelleris Sutaupė Išmokėjimus Daktarui

"Vieną dieną labai šaltam vandeny išsimaudęs aš taip peršalau, kad vargiai galėjau pasijudint. Buvau privestas išlikti nuo darbo suvirš dvi savaiti laiko. Aš ėjau nuo vieno prie kito gydytojo Camdene ir Philadelphijoj, bet niekas man negalėjo pagelbėti. Aš paėmiau 18 elektriškų gydymų ir net šios priemonės man negelbėjo. Pagaliau aš pabandžiau PAIN-EXPELLERĮ ir tik viena bonkutė prašalino visus mano nesmagumus. Dabar aš dirbu kasyklose ir jaučiuosi pilniausiai sveiku." (pasirašo) W. B., Hudson, Pa.

PAIN-EXPELLER*
Trade Mark
Įreg. J. V. Pat. Biure

Per suvirš 60 metų tikrasis Enker PAIN-EXPELLERIS gelbėjo darbininkams "sugrįžti vėl prie savo darbo." Sustingę sąnariai, skaudami muskulai, skausmai pečiuose, reumatiški gėlimai, strėndieglis, neuralgija ir kiti panašus skausmai greitai pasiduoda šio puikaus linimento dideliai gydančiai galiai.

Ką PAIN-EXPELLERIS padarė kitiems, jis padarys tą patį ir jums.

Kaina 35c. ir 70c. Parduodamas Visur

*Tikrasis pažymėtas INKARO vaisbaženkliu.

Karšti Rivetai ir Vēsus Rukymas

(C) P. Lorillard Co., Inc.

Augštyn nuskriejo rivetas... ir tuoj
nušnypštė jis žemyn,
Raudonai karštas... pavojus visiems.
Foremanas sušuko:
"Ei, klausyk, Jonai,
Dabar ne laikas žaisti.

"Aš mačiau tave kostint
Tas tave pakrikdė
Ir tavo metamąją ranką sudrebino.
Tu geriau pabandytum vėsesnį rukymą,
OLD GOLDS yra tinkamiausi rukyt kai
dirbate.

"Jie tau patiks, Jonai,
OLD GOLDS yra tyri,
Gamtiškas lapas švelnus kaip medus.
Tuzinas pakelių neiššauks kosėjimo,
Kad pakrikdyti tavo metimą."

RUKYKITE TYRO TABAKO OLD GOLDS

[*Nėra "dirbtinių prieskonių" braižyti gerklę ar dvokinti kvapą*... Nėra sukosėjimo visame vežime!]

Lietuvon ir Atgal

Rašo Dr. A. MARGERIS

(Tęsinys)

Studentai

O kuomet jiems tenka gyventi iš savo profesijos, tai jeigu tik gyvenimo aplinkybės buna jiems palankios, švelnios, arba jeigu jie neturi stipraus noro pralobti, tai ir gyvena krašto tvarkos arba politikos visai nepaisydami. Nors kraštus jų teisėmis ir bukle rupinasi, vis dėlto jie niekuo dvasiniu jam neatsimoka. Čia jų savimeilė bei savinaudiškumas, žinoma, pasireiškia kuo plačiausiai, nes jiems visai neapeina, kas kraštą tvarko ir kaip tvarko. Tik jei prisieina jiems grumtis su sunkiomis gyvenimo aplinkybėmis, tai tada jie prisišlieja prie senesnių republikonų ar demokratų, susiranda socialinio (visuomeninio) pobudžio "idealų," įsigyja "nusistatymą" ir virsta karštais politikieriais. Suprantama, kai taip staigiai persilaužia ne aukštų visuomeninių idealų motyvuojami, bet tiktai sotaus gyvenimo gundomi, jie beveik išimtinai buna dideli savinaudos, hipokritai ir kur tai kas daugiau iš visuomenės ima, negu jai duoda. Ne kitaip, žinoma, elgiasi ir tie, kurie pradeda visuomeninį darbą dirbti tik dėl to, kad pralobti. Kitaip, rodos, ir negali buti. Juk motyvai ir tų ir tų yra tie patys —visagalis doleris. Tik pirmieji gaudo dolerius, kad gerai gyventi, gi antrieji, kad ir gerai gyventi ir dartės greitai pralobti.

Tai šitokiais "visuomenininkais" arba "politikais" yra didelė dauguma Amerikos studentų, mokytojų, profesorių ir šiaipjau inteligentų.

Vieni iš jų visai neturi visuomeninių idealų bei tendencijų ir todėl yra devitalizuotais individais, arba negyvais lavonais visuomenės reikalų tvarkyme. Jų pačių siauri asmeniniai reikalai yra jiems brangesni už plačius ir kilnius visuomenės reikalus.

Antri, jeigu ir turi bendrų idealų, linkimų ir šiokios tokios politines pažiuras, tai laiko jas latentinėmis, vadinasi, politiniame visuomenės gyvenime visai nedalyvauja. Šie paprastai turi labai keistą ir civilizuotai žmonijai žalingą superiorumo kompleksą, kurio motyvuojami, didžiuojasi, pučiasi, stačiai garbingais žmonėmis skaitosi, žinoma, todėl, kad jie krašto santvarkos bendroje eigoje visiškai nedalyvauja. Daugelis jų valandų valandas prasėdi stadijonuose bežiopsodami į bezbolo arba futbolo gėmius, tačiau dalyvauti krašto tvarkyme — nė noro nė laiko jie neturi. Mat, sporto cirke sėdėti ir bezbolininkams arba futbolininkams tiesiog beprotiškas ovacijas kelti — garbė, o visuomenės reikalų bendrame tvarkyme dalyvauti, vadinasi, svarbiausias civilizuoto žmogaus (piliečio) pareigas eiti — pasižeminimas! Ir todėl, girdi, kad politika yra baisiai susiteršusi, kad joje karščiausiai veikia gyvenimo atmatos: grafteriai, rakteriai, gengsteriai, kidnaperiai, savinaudos, tinginiai, bigotai (fanatikai) ir butlegeriai. Tatai, žinoma, gryna tiesa. Bet ar ne taip pat gryna tiesa, kad, kai dorovingoji (etiškoji) inteligentija ir tokia pat paprastoji liaudis politikoje nedalyvavo, tai politikos dirvą gyvenimo padugnės užliejo?

Treti, nors jie, jaunuoliais budami, ir turėjo aukštų idealų bei likimų kilniais visuomenininkais arba švariais politikais tapti, bet tiems jų idealams ir linkimams nesant pakaktinai stipriems bei patvariems prieš liuksiško gyvenimo pagundas atsilaikyti, pasidavė jie tik savisaugos bei savinaudos instinktams ir gyvena pilnu hipokritizmo gyvenimu! O jei dar kam pavyksta sukelti juose sąžinės balsą, tai jie tuoj ima teisintis tuo žemiausiu argumentu: "Jeigu aš tos vietos neužimsiu, tai užims kitas."

Ketvirti daugiausia yra turčių vaikai, jau iš mažens auklėjami antivisuomeninėje ypač antiliaudinėje dvasioje. Jų tėvai leidžia juos į vadinamus "milijonierių" universitetus. Čia, žinoma, kilnių idealų jie neįsigyja. O aukštuosius mokslus išėję, vieni gyvena tėvų pinigais, jokio naudingo darbo nedirbdami, taigi virsta jie gryniausio kraujo parazitais, gi kiti mušasi visuomenėn, bandydami tapti galingais politikais, kad ve per politiką daugiau dolerių prisiplėšus. Šitokius politikus bene tik ryškiausiai simbolizuoja iždo ministeris Mellon, kuris, nors ir valdo milžiniškus turtus ir jau yra labai senas žmogus, vis dėlto politikoje labai karštai dalyvauja, net ir ministeriauja, žinoma, kad dar labiau pralobti. Kilnių visuomeninių idealų bei tendencijų jis, kaip ir visi tokie politikai, visiškai neturi, nes ir šitais baisiais depresijos laikais, kada milijonai darbininkų merdi didžiausiame skurde, jis šimtus milijonų dolerių sugrąžina turčiams, o tuo tarpu kuo aštriausiai priešinasi kad ir menkai badaujančių minių pašalpai iš valstybės iždo! Pagaliau, į šitų dolerinių politikų tarpą reikia įterpti ir tuos politikus, kurie yra biednų tėvų kilmės, bet kitų darbu arba suktybėmis yra labai praturtėję. Žinomas daiktas, kad jie nėra ir negali buti geresni už pirmuosius.

Penkti, — tai aukščiausios (žinoma, morališkai, ne pinigiškai) klasės politikai, apie kuriuos dar nieko nekalbėjome, — yra tikrai idealingi bei visuomeningi piliečiai. Jie dažniausiai yra socialistinių idėjų ir linkimų žmonės. Jie, ar tai studentaudami, ar tai profesoriaudami, ar šiaipjau inteligentaudami, gyvai dalyvauja ir ekonominiame, ir politiniame, ir kulturiniame valstybės gyvenime, — dalyvauja, daugiau visuomenei duodami, negu iš jos imdami. Tai visuomenininkai tikroje šio žodžio prasmėje. Prieš karą daug jų buvo gerai organizuotų ir stipri jų įtaka buvo jaučiama visame krašto politiniame gyvenime. Bet pradėjus siausti baisiai karo reakcijai, ir Socialistų Partijai, drauge su labai kilniu savo vadu Debsu, be galo daug nukentėjus, jų jėgos labai žymiai sumažėjo. Tai buvo neišreiškiamai skaudus smugis Amerikos demokratijos renasansui (atgimimui). Neįkainuojamos vertybės darbas, kurį gyvai varė Socialistų Partija ir jos simpatizatoriai, tapo kone visai sustabdytas. Pasiliko jis aktualiu ir našiu, rodos, tik Wisconsin valstybėje, ypač didžiausiame jos mieste Milwaukee, kur politika ir, bendrai, santvarka skiriasi nuo kitų 47 valstybių ir jų didmiesčių, kaip giedra nuo darganos. Ir reikia čia pasakyti, kad Wisconsin valstybėje nėra to pražutingo visuomenės inertiškumo, kaip kitose valstybėse. Čia ir studentai, ir mokytojai, ir profesoriai, ir šiaipjau inteligentai nesidrovi dalyvauti politikoje ir bendrame savo valstybės reikalų tvarkyme. Čia, vadinasi, gėris nugalėjo blogį! Nes čia daug piliečių įsisąmonino kilniais socializmo idealais ir pareigomis visuomenės gyvenimo. O juk pagal pilietį ir valstybės politiką bei tvarka.

(Bus daugiau)

[Acme-P. & A. Photo]

New York. — John R. Voorhis, "Tammany Hall" patriarchas, kuris šiomis dienomis mirė, turėdamas 102 metu amžiaus.

Nauji... Victor Rekordai

Vertės 75c — po $35c arba 3 už dolerį.

RCA

No.

14004—Močiutė širdelė mano. Mickevičius-Dauksa-Namieko
Dukrelė po sodnelį — Mickevičius-Daukša-Namieko.
14005—Dzukų Variakalys. Penki alkani muzikantai
Miškas Aukcijonas. Penki alkani muzikantai.
14006—Ponas numiręs 1 ir II dalis. Vaitekunas ir Krasauskienė.
14009—Sakė mane šiokią. Valteraitė ir Krasauskienė.
Mollo Uzbonas.
14014—Klausyk Mylimoji. J. Žiuronas.
Burdingierius Praktikuoja. — Žiuronas ir Grupa.
14035—Oi, Greičiau, Greičiau, — Jonas Butėnas.
Tolima Laimė vilioja. — Jonas Butėnas.
14025—Pas Močiutę Augau— Zosė Krasauskienė-V. Volteraitė.
Sėdžiu po Langeliu — Zosė Krasauskienė ir Volteraitė.
14029—Linominis ir Užgavėnios — J. Žiuronas ir Grupa.
14027—Gaspadinė Valdo Bernus — P. Petraitis.
Švento Jono vakarėlis — P. Petraitis.
14034—Pavasarėlis — Polka ir Kaimo Polka. Victoro Kapelija
14019—Marijos Giesmė ir Malda Marija. Šv. Marijos Choras.
14015—Chicagos Karčiamoj ir Vienas Artistas. J. Žiuronas.
14021—Gaspadinės Bankietas ir Pas Motinėlę—J. Žiuronas ir Grupa
14042—Laivyne ir Užmiršai Tėvų Kapus — J. Butėnas.
14024—Nepamiršk Manęs — Polka ir Per Vilnis — Valcas.
14041—Gelynas ir Deimantas — Polkos.
80397—Paukščių Daina ir Kad Jojau Per girelę — Venckevičius ir Daukša.
80750—Seradžiaus Polka ir Rožės Mazurka — Mahanojaus Liet. Orkestra.
80752—Rutų Polka ir Daina Jaunystės Nelaimės — Mahanojaus Liet. Orkestra.
81228—Marytė Polka ir Nemunas Valcas — Jonas Velička.
80470—Kas Subatos Vakarėlį ir Linksminkis Jonai — Venckevičius ir Namieko.
81443—Mainierių ir Lakštingalos Polkos — Mahanojaus Lietuvių Orkestra.

Jos. F. Budrik
INCORPORATED
3417 So. Halsted St.
Telefonas BOULEVARD 8167
CHICAGO, ILL.

BAGDONAS BROS.
FURNITURE & PIANO MOVING
Local & Long Distance Removal
3244 S. Halsted St.
Office Tel. Calumet 3399
Res. Tel. Yards 3408

BRIDGEPORT MOTOR SERVICE
Goodeonai Broliai
Fornišių ir pianų muveriai vietoje ir toli, patarnavimas geras ir pigus.
817 West 34th St.
Tel. Boulevard 9336

"Buvau liesas ir silpnas, dabar esu stiprus"

P-as M. Markulis, New York, N. Y., rašo ir sako: "Prieš pradėsiant imti Nuga-Tone aš buvau liesas ir silpnas. Dabar aš esu stiprus ir sveikas. Nuga-Tone yra vienatiniai vaistai, kurie man pagelbėjo. Aš išgėriau dvi bonkas. Dabar aš turiu gerą apetitą ir gerai miegu naktimis. Aš džiaugiuos, kad perskaičiau apie Nuga-Tone laikraščiuose. Kiekvienas turėtų jį imti."

Nuga-Tone turi stebėtiną rekordą atsteigimo sveikatos ir stiprumo silpniems, liguistiems žmonėms. Jis suteikia naują spėką ir jėgą organams ir padaro jusų miegą poilsingą ir atgaivinantį. Nuga-Tone yra pardavinėjamas aptiekininkų. Jeigu aptiekininkas neturi jo, paprašykite jį užsakyti iš savo urmininko. Jokie kiti vaistai negali užimti vietos Nuga-Tone.

Naujas Oscar Ameringer
Buvusio ILLINOIS MINER Redaktoriaus, Savaitraštis
The American Guardian
Kovingas Darbininkų Organas. Gyvas, smagus skaityti, pamokinantis.
Prenumerata metams $1, arba 60c užsirašant kartu penkiems ar daugiau.
Pavyzdiniai numeriai mielai prisiunčiami.
THE AMERICAN GUARDIAN
POST OFFICE BOX 777 OKLAHOMA CITY, OKLA.

EKSKURSIJOS LIETUVON

Lietuvių Laivakorčių Agentų Sąjunga nutarė rengti šiais metais sekančias EKSKURSIJAS:

Balandžio 20 d., Laivu "EUROPA"
per 5½ dienas į BREMENĄ, iš ten gelžkeliu į KLAIPĖDĄ arba KAUNĄ

Gegužės 10 d., Laivu "KUNGSHOLM"
į Švediją, iš ten laivu į KLAIPĖDĄ

Gegužės 21 d., Laivu "STATENDAM"
į Rotterdam, iš ten gelžkeliu į KLAIPĖDĄ

Birželio 1 d., Laikraščių Ekskursija Laivu "LANCASTRIA"
TIESIAI Į KLAIPĖDĄ

Birželio 15 d., Laivu "BERENGARIA"
į Angliją, iš ten kitu laivu į KLAIPĖDĄ

Liepos 2 d., Laikraščių Ekskursija Laivu "FREDERIK VIII"
į Scandinaviją, iš ten kitu laivu į KLAIPĖDĄ
Ši Ekskursija patogi tiems, kurie nori vežtis automobilį.

Liepos 16 d., Laivu "STATENDAM"
į Rotterdamą, iš ten gelžkeliu į KLAIPĖDĄ

Liepos 30 d., Laivu "GRIPSHOLM"
į Švediją, iš ten kitu laivu į KLAIPĖDĄ

Rugpiučio 19 d., Laivu "MAJESTIC"
į Angliją, iš ten kitu laivu į KLAIPĖDĄ

Dėl platesnių informacijų kreipkitės į Naujienas arba pas bile Laivakorčių Agentų Sąjungos narį.

DIDELĖ DIDŽIUMA REIKALAUJA
Gillette BLADES

Garsinkitės "N-nose"

GEDIMINAS Statybos ir SKOLINIMO Bendrovė Spulka

Seniausia ir tvirčiausia Lietuvių Bendrovė Brighton Parke. Šioj Bendrovėj jusų taupomi pinigai yra saugioj vietoj ir prie to dar jųs gaunate gerą nuošimtį. Taupymo ir paskolų reikalais kreipkitės į raštinę,
4425 SO. FAIRFIELD AVE.
Valandos nuo 9 ryto iki 8:30 val. vakaro.
REAL ESTATE, INSURANCE-APDRAUDA VISOKIOS RUŠIES, PERKA, PARDUODA IR MAINO NAMUS, TAIPGI PARUPINA PIRMUS ir ANTRUS MORGIČIUS.
PAUL M. SMITH & CO.
4425 S. Fairfield Ave. Tel. Lafayette 0455

Daktaras WISSIG,
Kapitonas Pasauliniame kare
Specialistas iš Rusijos
GYDO VISAS LIGAS VYRŲ IR MOTERŲ PER 27 METUS NEŽIURINT KAIP UŽSISENĖJUSIOS ir NEIŠGYDOMOS JOS YRA
Speciališkai gydo ligas pilvo, plaučių, inkstų ir puslės, užnuodijimą kraujo, odos, ligas, žaizdas, reumatizmą, galvos skausmus, skausmus nugaroje, kosėjimą, gerklės skaudėjimą ir paslaptingas ligas. Jeigu kiti negalėjo jus išgydyti, ateikite čia ir persitikrinkite ką jis jums gali padaryti. Praktikuoja per daugelį metų ir išgydė tukstančius ligonių. Patarimas dykai. OFISO VALANDOS: Kasdie nuo 10 valandos ryto iki 1 valandai ir nuo 5-8 valandai vakre. Nedėliomis nuo 10 ryto iki 1 val.
4200 West 26 St. kampas Keeler Ave. Tel. Crawford 5573

Rusiška ir Turkiška Pirtis
DOUGLAS BATHS
3514-16 W. ROOSEVELT ROAD
arti St. Louis Ave. Tel. Kedzie 8902
Vanos, lietaus ir druskos vanos, swimming pool.
Rusiška ir turkiška pirtis moterims seredomis iki 7 v. v.

NIEKS NETIKI,
kad Amerikos lietuviai butų pamiršę savo gimtąjį kraštą Lietuvą.
Savo meilę savo Tėvynei jie jau yra įrodę atvėjų atvėjais ir dabar stengiasi palaikyti su ja ryšius.
Artinantis Naujiems metams Amerikos lietuviai turi progos padaryti malonumą savo giminėms Lietuvoje ir prisidėti prie Lietuvos kulturinimo, išrašydami giminėms laikraštį. Tokia dovana savo gimines apdovanoja daugybė Amerikos lietuvių.
GRAŽIAUSIAI PATARNAUTI
šitame atsitikime gali tik seniausis Lietuvoje laikraštis
"Lietuvos Ukininkas"
vienintėlis demokratiškos minties, tikros šviesos ir mokslo skelbėjas
Savo turinio rimtumu, margumu ir įdomumu "Lietuvos Ukininkas" šiandien pralenkia visus kitus laikraščius.
"Lietuvos Ukininko" kaina visiems metams tik 5 litai, TAIGI TIK 50 AMERIKONIŠKŲ CENTŲ.
Tokia pinigų suma paskirti niekam nesunku, reikia tik pasirengimo.
Kadangi 50 centų į Lietuvą siusti nepatogu, tai susimeskite keli pažįstami ir kartu visi apdovanokite savo gimines.
Už 50 centų Jus padarysite didelį dalyką, nes ne vieną lietuvį įpratinsite skaityti gerą laikraštį, ir paskui jau jie patys nemokės apseiti be laikraščio!
Dar prieš Naujus metus siųskite į Lietuvą "Lietuvos Ukininkui" 50 centų ir savo giminių adresus Lietuvoje, o jau "Lietuvos Ukininkas" mokės tinkamai ištisus metus tarnauti.
"LIETUVOS UKININKO" adresas:
Lithuania, Kaunas Gedimino gat. 38 Nr.
P. S. Kas norėtų "Lietuvos Ukininką" Amerikon išsirašyti, reikia atsiųsti visų metų prenumeratos 2 dol., pusei metų 1 dol.

Visi, kas kovoja prieš juodą fašizmą
SKAITO
PLATINA IR
REMIA
"Kovą"
Lietuvos Socialdemokratų užsieny dvisavaitinį laikraštį.
Kaina metams 2 dol., pusei metų 1 dol.
Adresas laiškams ir pinigams:
Germany, Berlin, SW 68, Schliessfach 80

IN OUR OFFICE

NAUJIENOS

The Lithuanian Daily News

Published Daily Except Sunday by The Lithuanian News Pub. Co., Inc. 1739 South Halsted Street Telephone Roosevelt 8500

Editor P. GRIGAITIS

Subscription Rates:
$8.00 per year in Canada
$7.00 per year outside of Chicago
$8.00 per year in Chicago
3c per copy

Entered as Second Class Matter March 7th 1914 at the Post Office of Chicago, Ill. under the act of March 3rd 1879.

Naujienos eina kasdien, išskiriant sekmadienius. Leidžia Naujienų Bendrovė, 1739 S. Halsted St., Chicago, Ill. Telefonas Roosevelt 8500.

Užsisakymo kaina:

Chicagoje — paštu:

Metams	$8.00
Pusei metų	4.00
Trims mėnesiams	2.00
Dviem mėnesiam	1.50
Vienam mėnesiui	.75

Chicagoj per išnešiotojus:

Viena kopija	3c
Savaitei	18c
Mėnesiui	75c

Suvienytose Valstijose, ne Chicagoj, paštu:

Metams	$7.00
Pusei metų	3.50
Trims mėnesiams	1.75
Dviem mėnesiams	1.25
Vienam mėnesiui	.75

Lietuvon ir kitur užsieniuose (Atpiginta)

Metams	$8.00
Pusei metų	4.00
Trims mėnesiams	2.50

Pinigus reikia siųsti pašto Money Orderiu kartu su užsakymu.

FEDERALIŲ TARNAUTOJŲ ALGOS

Žmonės, kurie reikalauja, kad valdžia butų taupesnė, dažnai nurodo, kad daug ekonomijos butų galima padaryti nukapojant tarnautojų algas. Norint protingai šitą klausimą diskusuoti, reikia pirmiausia žinoti, kokios algos yra mokamos federaliniems valstybės tarnautojams ir kiek tų tarnautojų yra.

Federalinėje tarnyboje yra su viršum milionas žmonių. Dalis jų yra karo tarnyboje — armijoje ir laivyne, butent: 290,913 žmonių. Kita, didesnė dalis — 732,460 žmonių — civilėje tarnyboje. Iš šitų civilių tarnautojų 4,736 asmens gauna daugiau kaip po $5,000 per metus. Kitų algos mažesnės.

124,678 tarnautojai gauna mažiau, kaip $1,000 per metus. Daugiau, kaip pusė visų tarnautojų, butent, 417,089, gauna mažiau, kaip $2,000 per metus.

Kapoti šitų tarnautojų algas vargiai butų išmintinga ekonomija. Taigi palieka tik mažesnioji valdininkų dalis, apie kurių algų mažinimą gali eiti kalba.

Verta pažymėti tas faktas, kad milžiniška daugumą valdininkų gauna mažiau, kaip po $3,000 per metus, butent 699,489 asmens, iš 732,460 visų valdininkų. Jiems išmokama pinigų suma sudaro $925,748,178, arba devynias dešimtas dalis visos sumos, kurią gauna per metus visi civiliai tarnautojai. Nuo tos sumos daug nuimti negalima, kadangi, kaip matėme, tik dalis iš tų tarnautojų uždirba per metus virš $2,000.

Kiek žymesnis numušimas gali but padarytas tiktai aukštesniosiose algose, kurios sudaro apie 10 nuošimtį visos pinigų sumos, išmokamos federaliniems tarnautojams. Visi valdininkai per metus gauna $1,055,970,636. Dešimta dalis šitos sumos bus 100 milionų dolerių. Jeigu nuo šitos sumos nukirsime 10 nuošimčių, tai turėsime 10 milionų dolerių sutaupymo. Pridėjus dar kokius trejetą milionų, nuimtų nuo algų tarpe $2,000 ir $3,000, gausime viso apie 13 milionų dolerių.

Tiek valdžia galėtų padaryti ekonomijos valdininkų algose. (Ar ji gali sumažinti valdininkų skaičių, mes čia nesvarstysime.) Trylika milionų dolerių yra nemažas pinigas, bet valdžiai, kurios metinis biudžetas siekia **keturis bilionus dolerių**, tai — ne kažin kas. Vieno karo laivo pastatymui valdžia išleidžia dusyk ir net trisyk daugiau.

Tikrai žymų sutaupymą valdžia gali padaryti tiktai **karo išlaidose.** Štai dėlko yra svarbu, kad butų vykinamas nusiginklavimas. Jeigu armijos ir karo laivyno reikalams valdžia nemažins išlaidų, tai auks mokesčiai.

"PASAULIO REVOLIUCIJOS" FRONTE

Bimbininkai suvaidino Brooklyne komediją, vadinamą "masiniu darbininkų teismu prieš renegatus Pruseiką ir jo pagelbininkus". Tenai buvo kaltintojai ir teisėjai, tik nebuvo — teisiamųjų. Šiai spragai užpildyti buvo padaryta taip:

Po kaltintojų kalbų mitingo pirmininkas iššaukė asmenį (vardu Fultoną), kuriam buvo pavesta įteikti kaltinamiems pakvietimas stoti į "masinį teismą", ir jisai buvo užklaustas, ar jisai "paviestką" įteikė. Anot "Laisvės", tasai Fultonas liudijo šitaip:

> "Vakar Pruseika su savo šalininkais buvo surengęs prakalbas. Jis buvo ant 'steičiaus'. Aš paaiškinau, kad... prisiuntė mane, kaipo atstovą, įteikti Pruseikai ir kitiems trims jo pasekėjams raštišką reikalavimą, kad jie butinai rytoj butų darbininkų masiniam teisme, ir aš įteikiau Pruseikai raštišką reikalavimą."

Liudininkas buvo paklaustas, ką Pruseika su tuo raštu darė, ir jisai atsakė:

> "Jis priėmė ir pažiurėjęs į tą raudoną kortą pradėjo labai drebėti (vajė! — "N." Red.), o paskui suplėšė į keturias dalis ir numetė. Paskui dar sakė, kad tai butlegeris iš Bostono jam įteikė 'paviestką'. O aš jam atsakiau: Taip, kuomet aš buvau butlegeriu, ir kada tik Pruseika atvažiuodavo, tai jam niekad neužtekdavo dviejų kvortų ant sykio (ir šitaip tu man niekinki savo gerą kostumerį! — "N." Red.)

Šitaip "susipratęs proletariatas" Brooklyne kelia "pasaulio revoliuciją"!

Tuo karčeminiu vodevilliu Bimba suteikė savo pasekėjams pramogą. Bet jeigu nelaimingas "sklokos" vadas butų patekęs į panašų "teismą" Maskvoje, tai jisai šiandie jau gal keliautų ekspresu pas Abraomą.

Apžvalga

PIKTA VALIA AR PARTINIS ŽLIBUMAS?

Vienas sandarietis, p. F. Motuzas, ryžosi savo partijos laikraštyje pamokinti "bešališkumo" politikierius, kurie, girdi, erzina SLA. narius ir rupinasi vien savo nauda. Politikierius jisai suranda ypatingai SLA. Vakarų Veikėjų Komitete, kuris nenori, kad Susivienijimą užvaldytų fašistai. Šio Komiteto ir jo remiamų kandidatų kritikai jisai pašvenčia apie du trečdaliu savo rašto, tilpusio "Sandaroje".

Štai, pav. kokius argumentus jisai vartoja:

> "SLA. Vakarų Veikėjų Komitetas... net grąsina SLA. viršininkams pašaukti prie 'tvarkos' — suprask, skusti valdžiai."

Šitas piktas priekaištas, žinoma, neturi jokio pagrindo. Apie skundimą valdžiai Vakarų Komitetas niekuomet nekalbėjo ir tokios minties, suprantama, niekuomet nė vienas iš jo narių neturėjo galvoje. Vakarų Komiteto atsišaukime buvo pasakyta, kad **SLA. nariai** privalo "pašaukti prie tvarkos" tuos savo viršininkus, kurie dalyvauja politiškose konferencijose ir tariasi su politiškomis srovėmis dėl "bendro fronto" sudarymo Susivienijime. Kokiu budu čia prisisapnavo p. Motuzai **"skundimas valdžiai"**, sunku tiesiog suprasti.

Tokiu pat pykčiu yra persisunkusios ir jo ilgos tirados prieš populeriškiausiąjį kandidatą į SLA. prezidentus, adv. F. J. Bagočių. Motuzas pasisako, kad tais laikais, kai Bagočius jau buvo SLA. prezidentu, jisai (Motuzas) dar Lietuvoje kiaules ganęs, bet vistiek jisai žinąs, kad Bagočiaus prezidentavimo laikai "perdiem tęsėsi juodu siulu". Jisai tą žinąs iš "istorijos" ir jisai pataria visiems tą "istoriją" atidžiai studijuoti.

Apart "juodo siulo", kurį Motuzas "išstudijavo" iš SLA. istorijos, jisai dar praneša suradęs toje istorijoje, kad Bagočius pasirašydavęs "raudonu rašalu ir didelėmis raidėmis".

Surinkęs šitiek "istoriškų faktų" prieš Bagočių, tas sandarietis leidžiasi dabartinį kandidatą į SLA. prezidentus lyginti su Voldemaru, Gabriu ir pralotu Olšausku. Idant skaitytojas tikrai matytų "panašumą" tarp jo ir šitų Lietuvos garsenybių, Motuzas papasakoja, kaip Gabrys kitąsyk pykosi su Smetona ir kaip, galų gale, pirmasis vienoje parodoje sudaužė antrojo gipsinį biustą. Tai, girdi, lygiai toks esąs ir Bagočius. Taip pat Motuzas primena, kad Voldemaras, nors ir gabus, bet prie valdžios neprieinąs. Lygiai taip, girdi, kaip ir Bagočius.

Argumentuojant šitokiu budu, keista, kad "Sandaros" bendradarbis nepapuošė savo partijos laikraščio špaltų dar ir papasakojimu, kaip pralotas Olšauskas pasmaugė savo meilužę našlę Ustjanauskienę, kaip jisai buvo už tai teistas ir nubaustas, idant paskui padaryt "išvadą", jogei — Bagočius nebrivalo but renkamas į SLA. prezidentus!

Mums yra aišku, dėlko tos rųšies "rašytojai" turi palinkimą daryti ekskursijas į istoriją, kurios jie niekuomet nėra studijavę ir kurią jie visai nė nesiėtengia teisingai suprasti. Jiems rupi, kad SLA. nariai užmerktų akis ant to, kas yra dabar. O dabar yra ve kas: p. Geguži, už kurio išrinkimą p. Motuzas agituoja, vienbalsiai apkaltino SLA. Pastoviųjų Komisijų suvažiavimas dėl neteisėto paskolos davimo Deveniui. Ta neteisėta paskola padarė Susivienijimui apie 30,000 dolerių nuostolių. Tai yra ne "istorija", kurią bile kas gali bile kaip parašyti (pav. kaip Astramskas) arba ant savo partinio kurplio tampyti, bet — neužginčijamas, nesumušamas faktas.

Taigi kad šitą faktą SLA. nariai užmirštų ir vėl balsuotų už p. Geguži, tai p. Motuzas ir panašus į jį "Sandaros" bendradarbiai ir rašo apie "istoriją" iš tų laikų, kada jie dar "kiaules ganė".

Ta aplinkybė, kad Bagočius prieš 25 metus laiko dar buvo tik jaunas vaikinas, vos pabaigęs High School (to nepaisant, jisai jau tuomet buvo toks stambus ir įtakingas visuomenės darbuotojas, kad buvo išrinktas net SLA. prezidentu!), o šiandie jisai yra patyręs vyras ir sekmingas profesionalas, — tiems šmeižikams nieko nereiškia. Kad jisai šiandie yra vienos svarbiausiųjų Susivienijimo komisijų pirmininkas, į kurią vietą jau du kartu jį rinko SLA. seimai, — į tai jie irgi neatsižvelgia. Bagočių reikia visaip "nakinti" ir lyginti net su pralotu Olšausku, idant butų išrinktas "dar vienam terminui" sandariečių žmogus, kuris laikosi tokio "demokratinio nusistatymo", kad fašistai kvietė jį į savo konferencijas ir jisai derėjosi su jais dėl sudarymo "bendro fronto" (jei nesusiderėjo, tai tik dėlto, kad vieni ir antri buvo užsispyrėliai).

Tai vadinasi "bešališkumas" ir "nepolitikavimas"!

SLA. Reikalai

Politika SLA. reikaluose

Rašo F. Živatas

(Tąsa)

Fašistai ką vadina save "tautininkais"

Dabar kaslink p. F. J. B. straipsny pasakymo, "Dabar aš noriu tik prisiminti apie tautininkų ir sandariečių taktiką" ir t. t. Čia jis tęsia sakydamas: "Štai tik neseniai pergyvenom Susivienijime gana nemalonų incidentą su bolševikais, kurie stengėsi Susivienijimą monopolizuoti sau, tiesiog prisisavinti, atmetant visus kitų pažiurų žmones. Kaip jiems tas nusisekė, čionai nereikia man atkartoti. Vienok musiškiai tautininkai-sandariečiai dabar mėgina vartoti panašią taktiką ir siekti to, ko bolševikai siekė: "Susivienijimas tai musų"! yra jų obalsis. "Socialistų neįsileisti į Tarybą! Neįsileisti ir švaresnių sandariečių arba šiaip nepartyvių musų visuomenės veikėjų." Na, aš noriu paklausti p. F. J. Budrio, kokie tie tautininkai taip sako? Tur-but, jei neklystu, tai p. F. J. Budris turi omenėje Brooklyno "Vienybės" štabo gaidukus, nesubrendusius vaikiščius, kurie straksi, ir jų keletą paskėjų, kaip ir "Dirvos" keletą. Na, ar tai p. F. J. B. visus tautininkus prie jų priskaito? Tos dvi grupės tai nėra tautininkai; aš manau, kaip ir daugelis anuos vadina "fašistais", kad gali buti, jogei tas vardas jiems ir tinka. Tie žmonės nežino, ko jie nori. Jų mieriu, kaip ir bolševikų, viską ardyti, kas ne po jų noru, ir jie yra dar pavojingesni, negu bolševikai, nes, prisidengę tautininkų vardu, viską ardo. Tik ta laimė, kad jų mažai yra, o jei jų butų daug, tikrai butų pavojus. Aniems visi negeri, kurie negarbina Lietuvos fašistinės valdžios, ir anų noras yra ir į SLA. įvesti tokią pat diktatūrą, kaip kad bolševikai norėjo, kad butų, kaip Rusijoj. Taigi, kaip bolševikai kad buvo pavojingi SLA., taip ir "Vienybės" ir "Dirvos" pasekėjai yra pavojingi. Ir šitų dviejų elementų reikia saugotis. Teisingai p. F. J. Budris patėmija, sakydamas: "Jie nori atkartoti, matomai, Damijonaičio-Jokubyno laikus, kada savo netaktu ir nešvarumu išėdė iš Susivienijimo kelis tukstančius (apie 8000. — F. Ž.) narių." Šitie irgi tam rengiasi. Damijonaičio laikais kai kurie tokių pažvalgų žmonės, kaip "Vienybės" ir "Dirvos", tada taip ir padarė, ir tai tiesa. Tarp tų ir p. B. K. Balutis, dabartinis Lietuvos pasiuntinys Washingtone, ir J. Tareila labai daug prisidėjo.

Imkime kad ir šitą faktą. Kaip jau buvo laikraščiuose rašyta, pereito mėnesio 10 d. New Yorke, buvo sušauktas per "Vienybės" štabą ir jų kelistą paskėjų susirinkimas pasitarimui reikale SLA. Pild. Tarybos kandidatų ateinantiems rinkimams. Juk tai buvo niekas, daugiau kaip *Cirkas*. Ten buvo tik šmeižimas socialistų, sandariečių, progresyviškesnių tautininkų ir demokratų. Jų, mat, nuomonę, kas demokratiškai nusistatęs, tai jau tas netinka buti tautininku. Na, ar girdėjo kas tokią komediją? Ir kad toki elementai phimtų SLA. į savo rankas, tai jau "good bye" visi socialistai, sandariečiai ir kiti demokratiški elementai iš SLA.! Taigi tų reikia saugotis arčiau, negu bolševikų. Ne, vyrai, mes taip darydami (kaip siulo fašistai. — *"N." Red.*) suardysime SLA. Turime atsiminti, kad visiems S. L. A. yra tautinė organizacija ir tautiniu obalsiu sutverta ir tokia turi pasilikti be jokios abejonės. Bet ne tokiu obalsiu, kaip "Vienybė" ir "Dirva" nori. Susivienijime visi nariai turi lygus buti, ar jie butų socialistai, ar sandariečiai, ar kiti kokie demokratai ar ir bolševikai, — *kol pildo konstituciją ir kitus SLA. patvarkymus.*

Pirmeiviški veikėjai privalo susitarti.

Yra visai nelogiška pulti ir šunis karti ant socialistų, nes socialistai pagelbėjo nusikratyti Maskvos elementus ir veikė taip gerai SLA., kaip ir tautininkai, ir mano nuomonė yra ta, kad Pildomoj Taryboj turi buti vietos ir socialistams, ir sandariečiams, ir kitiems elementams, kurie dirba ir velija gero SLA. Tik tokia taktika mes pritrauksime daugiau narių ir čia gimusį jaunimą. O jei mes piausimės ir skaldysimės, tai nesitikėkim jokių pasekmių. Kas norės prigulėti prie organizacijos, jei ten visados eina pjovynės, nesutikimai ir net kerštai? Mano manymu, štai ką reikia padaryti. Reikia sušaukti tam tikrą suvažiavimą veikėjų — iš socialistų, sandariečių, tautininkų ir nepartyvių, bile tik SLA. nariai, (nors "Vienybiečių" ir nebus, nes netikiu, kad anie prisidėtų, nes aniems socialistai ir kiti demokratiškai manantieji žmonės, yra taip, kaip Lietuvos žydui kiaulieną) ir nustatyti tam tikrą *"sleilį"* kandidatų į SLA. Pildomą Tarybą, ateinantiems rinkimams. Tai tada visi bus užganėdinti, ir tai atneš didžiausią naudą SLA., nes tada bus sutikimas organizacijoj ir visi su noru dirbs dėl labo organizacijos. Taigi visi pagalvokite, ar neverta toks sutarimas? O kaip dabar eina, tai nebus tvarkos. Vieni bus neužganėdinti p. Bagočium, kiti Gegužiu, Grinium ir Bačiunu — na, ir kas nukentės, ar ne organizacija?

Dar žodį kitą apie musų inteligentus iš tautininkų pusės. Ar gali kas žingeidauti, kad musų tautininkai šiandien pasidalinę į partijas ir partijėles? Juk šiandien tautininkai neturi nei vieno inteligento, kuris tikrai atsakytų tam vardui arba butų užsipelnęs to vardo. Tiesa, mes turime daug po tuo vardu figuruojančių asmenų, tačiau, kaip tas priežodis sako, "daug pašauktų, bet mažai išrinktų". Tas pats ir apie tautininkų inteligentiją. Neliko Jono Šliupo, V. K. Račkausko, Juozo Šerno, neliko nė vieno inteligento, kurį galėtume tikrai tuo vardu vadinti; nė tautininkų laikraščių redaktorių nė vieno, tik paliko nesubrendę vaikiščiai.

—*F. Živatas.*

Scranton, Pa.
Vasario 10 d., 1932. m.

BRAM STOKER — Vertė A. Vaivada

GRAFAS DRAKULA

Permission Doubleday, Doran & Co.

(Tęsinys)

Dabartiniame mano stovyje, daugiau kraujo jau ne begaliu nustoti; paskutiniu laiku perdaug jo netekau, kad nepakenkus savo sveikatai ir be to, nuolatinis susirupinimas, įtempimas dėl Lucijos ligos ir baisios ligos, pradėjo atsiliepti. Esu perdaug jausmų, susijaudinimų paveiktas ir labai, suvargęs. Man reikia ilsėtis, ilsėtis, ilsėtis. Laimei Van Helsingas nieko nepranešė, todėl turėsiu progos sugriebti šiek tiek miego; nežinau, kaip šiąnakt galėsiu be jo apsieiti.

Van Helsingo, Antverpenas, telegrama Dr. Sevardui, Karfaxe

(Suvėlinta 24 valandas, nes nebuvo pažymėtas pilnas adresas).

Rugsėjo 17 d. — Šiąnakt butinai buk Hellinghame. Jeigu nebusi prie ligonės visą laiką, kuo tankiausiai ją atlankyk ir žiurėk kad gėlės visuomet butų vietoje; labai svarbu: butinai tai padaryk. Busiu ten kuo skubiausiai, tuojau po grįžimo į Angliją."

Dr. Sevardo dienynas.

Rugsėjo 18 d. — Jau išvažiavau į stotį, skubėdamas pagauti ankščiausį traukinį į Londoną. Atėjusi Van Helsingo telegrama įvarė man gerokai baimės. Suvėlintas visas vakaras ir iš patyrimo gerai žinau kas per tą laiką gali įvykti. Žinoma, labai galimas daiktas, kad viskas tvarkoje ir Lucija nėra pavojuje, bet jeigu kas atsitiko, kas tai galėjo buti? Tikrai ant musų visų galvų kaba prakeikimas, nes mažiausias dalykas tai galėjo buti? Tikrai, ant musų visų galvų kaba prakeikimas, nei mažiausias dalykėlis visuomet suardo visą musų naudingą darbą. Su savimi pasiėmiau vieną fonografo cilinderį ir į jį galėsiu užbaigti įkalbėti savo dienyną ant Lucijos fonografo.

Lucijos Vestenraitės paliktas memorandumas.

Rugsėjo 17, — *naktį.* — Rašiau šį dokumentą ir paliksiu jį visiems pamatyti, kad kas nors dėl manęs nepapultų į nemalonumus. Jis yra tikras, tikslus visų šios nakties įvykių užrašas. Mirštu nuo silpnumo, vos turiu jėgų rašyti, bet jaučiu, kad nors ir mirčiau tai darydama, turiu savo parcigą butinai atlikti.

I lovą nuėjau kaip paprastai, ir, apžiurėjusi, kad gėlės butų padėtos, kaip profesorius Van Helsingas buvo įsakęs, tuojau užmigau.

Mane išbudino sparnų plakimasis į langą, kuris nuolat pasikartodavo nuo naktinio kelionės į kapinyną, Whitby, kurioje nuo gręsiančio man pavojaus išgelbėjo Mina. Plakimosi garsą dabar jau gerai pažįstu. Nebijau, bet, o, norėjau, kad grėtimame kambaryje butų Dr. Sevardas! — kaip buvo sakęs VanHelsingas — kad reikalui prisėjus aš galėčiau prie jo šauktis pagalbos. Po to mėginau vėl užmigti, bet negalėjau. Tuomet vėl grįžo kurį laiką pranykusi miego baimė ir pradėjo stengtis kaip nors užmigti. Bet kaip tik priešingai, tuomet, kada užmigti nenorėjau, miegas sprauste spraudėsi į mano akis; pabugau buti viena kambaryje, todel praverusi duris iškišau galvą ir sušukau: "Ar yra ten kas nors? Kas ten?" Niekas neatsakė. Nenorėdama išbudinti motinos vėl uždariau duris. Kaip tik tuo laiku, lauke, prie lango augančiuose krumuose išgirdau kokio tai keisto šunies kaukimą. Keisto, nes jis buvo daug šiurkščiesnis ir gilesnis už paprasto šunies kaukimą. Priėjau prie lango ir pažiurėjau, bet nieko tamsoje nemačiau, išskyrus didelį šikšnosparnį, kuris greičiausiai ir plakėsi prie lango. Po to vėl grįžau į lovą, bet dar labiau pasiryžusi neužmigti. Kiek vėliau visai netikėtai atsidarė durys ir į kambarį sužiuro motina; matydama, kad nemiegojau, įėjo ir atsisėdo prie lovos krašto. Palukėjusi, tarė, saldžiu tyliu balsu:—

"Buvau labai tavimi susirupinusi, brangioji, todel atėjau pažiurėti ar tu gerai jautiesi."

Nenorėdama, kad ji užsišaldytų, paprašiau atsigulti su manimi į lovą. Ji sutiko ir atsigulė šale manęs; naktinio apsiausto nenusivilko, nes sakėsi pas mane busianti labai trumpai ir vėliau grįšianti į savo lovą. Mums abiems taip begulint apsikabinus, vėl pasigirdo plakimasis, daužymasis į langą. Motina pašoko nusigandusi ir suriko: "Kas ten?" Dėjau didžiausias pastangas ją nuraminti ir po kiek laiko man tai pasisekė padaryti, nurimusi gulėjo lovoje, bet dar tebegirdėjau jos širdį smarkiai plakant. Netrukus krumuose vėl pasigirdo žemas kaukimas ir už trumpos valandėlės smarkiai sutrenktas langas visas sužvangėjo ir ant grindų pasipylė sudaužyto stiklo gabalai. Į kambarį įsiveržęs vėjas pradėjo draikyti langines į visas puses ir išdaužtame lange pamačiau juoduojant didelę, išdžiuvusią pilką vilko galvą. Motina persigandusi suriko, pašoko atsisėdo, lovoje ir lyg proto nustojusi pradėjo graibytis aplink griebdama, kas tik jai pasitaikė po rankomis. Taip besigraibydama, ji nuplėšė man nuo kaklo vilkžolių vainiką, kurį Van Helsingas užsispyręs vertė mane nešioti Valandėlę kilą ji sėdėjo lovoje pastačiusi akis ir rodė pirštu į vilką, bet jos gerklėje pasigirdo keistas, baisus kriokimas; ir tuojau ji krito skersai lovos, lyg perkunijos trenkta. Puldama galva skaudžiai užgavo man kaktą ir kurį laiką buvau apsvaiginta. Mano akyse kombarys ir visi baldai pradėjo svyruoti, maišytis į ratą. Bet jų neatitraukiau nuo lango. (Bus daugiau)

CHICAGOS ŽINIOS

Atidarė šunims prieglaudą

Tukstančiai žmonių kenčia skurdą del depresijos. Daugelis jų neturi kur prisiglausti. Bet kai kurioms minkštaširdėms ponioms ir ponams pasirodė, kad del depresijos ne mažiau kenčia šuns, katės ir kiti keturkojai. Taigi tie geradariai ponai ir ponios atidarė pirmadienio vakarą depresijos užgautiems šunims, katėms, ožiams, zuikiams ir t. p. prieglaudą adresu 5352 Broadway.

Keturkojams žiurint ponios ir panaitės išgėrė arbatėlę ir pavalgė keiksukų. Ar keturkojus pavaišino arbatėle, nežinia.

Ieško Baino bankų viršilų

Kadangi grand džiurė indaitino užsidariusių dvylikos Baino bankų viršilas, tai valstybės gynėjo ofisas išėmė warantus jiems areštuoti.

Indaitino grand džiurė 15 asmenų. Jų priešaky stovi John Bain, senis, paskui jo žentas adv. Merle Fisher ir kiti.

Svarsto algų kapojimą mainieriams

Vakar Chicagoj prasidėjo Illinois Coal Operators asociacijos konferencija. Vienas klausimų, kuriuos konferencija svarstysianti, tai tas, ar nereikėtų reikalauti, kad angliakasiai prisiimtų algų kapojimą.

Mėras mėgins taikyti streikininkus ir kompaniją

Mėras Cermakas pavedė tam tikram miesto tarybos komitetui mėginti taikyti Century Air Lines kompaniją ir streikuojančius (tiksliau bus pasakius—pavarytus iš darbo) samdinius pilotus. Nesusipratimai tarp kompanijos ir pilotų kilo kada kompanija nukapojo pastarųjų algas. Pilotai sako, kad Century Lines kompanija nukapojusi jų algas daug žemiau, nei tos algos, kurias gauna kitų kompanijų pilotai.

Miesto darbininkai šaukiasi pagelbos

Valstijos legislatura vis tebesikapštinčja su biliais, kurie buvo paruošti, kad suteikti Chicagai finansinės pagelbos ir ypač duoti jai galimybės kolektuoti taksas.

Deliai finansinės suirutės daugelis miesto darbininkų skundžiasi mėrui sunkia savo

[Acme-P. & A. Photo]

Junnosuke Inouye, buvusis Japonijos finansų ministeris, kurį nužudė jaunuolis Konuma. Inouye buvo priešingas militaristų politikai ryšyj su Kinija.

padėtimi, skundžiasi, kad jie neturi nė cento pinigų, neturi drabužių, o kartais nė maisto; ypač sunki esanti padėtis tų miesto darbininkų, kurių šeimose randasi ligonių.

O legislaturos nariai argumentuoja ir daro manevrus, kad sustiprinti politines savo pozicijas.

Sujudimas policijos stoty

Grand Crossing stoty įkirus telefono birbimas. Seržantas pakėlė telefono triubelę.

—Hello, kas ten? — paklausė jis. Bet šaukiantis uždarė telefoną.

Vėl skambutis birbia. Ir vėl seržantas pakėlė telefoną. Bet antru kartu šaukiantis pagelbos asmuo nutraukė sujungimą. Susirinko policininkai prie seržanto, atėjo pats kapitonas. Visi gatavi skubėti pagelbon.

Dar kartą suskambėjo varpelis. Seržantas klausia, kas atsitiko. Moteriškas balsas atsiliepia:

—Viskas pabaigta. Žiurkė buvo, aš ją užmušiau.

Seržantas patyliai tarė sau "hell" ir uždarė telefoną.

ONA BALTRUŠAITIENĖ
po antru vyru Ruzgienė
po tėvais Globykė

Persiskyrė su šiuo pasauliu vasario 15 dieną, 6:50 valandą vakare 1932 m., sulaukus pusės amžiaus, gimus Tauragės apskr., Eržvilko parap., Žukaičių kaime.

Paliko dideliame nuliudime vyrą Joną, 2 dukteris — Stanislavą ir Kazimierą, pusbrolį Joną Globį ir gimines, o Lietuvoj brolį ir gimines.

Kunas pašarvotas, randasi 3447 So. Morgan St.

Laidotuvės įvyks pėtnyčioj, vasario 19 dieną, 8 val. ryte iš namų į Šv. Jurgio parapijos bažnyčią, kurioje atsibus gedulingos pamaldos už velionės sielą, o iš ten bus nulydėta į Šv. Kazimiero kapines.

Visi a. a. Onos Baltrušaitienės giminės, draugai ir pažįstami esat nuoširdžiai kviečiami dalyvauti laidotuvėse ir suteikti jai paskutinį patarnavimą ir atsisveikinimą.

Nuliudę liekame,
Vyras, Dukterys, Pusbrolis ir Giminės.

Laidotuvėse patarnauja graborius S. P. Mažeika, Tel. Yards 1138.

ROZALIJA LAURINAITIENĖ
Po tėvais Staimantaitė

Persiskyrė su šiuo pasauliu vasario 15 dieną, 3:35 valandą po pietų 1932 m., sulaukus pusės amžiaus, gimus Lietuvoj, Tauragės ap., Eržvilko parap., Rimšų kaime. Amerikoj išgyvėno 35 metus. Paliko dideliame nuliudime dukterį Marijoną ir žentą Joną Carlson, 3 sunus — Joną ir marčią Bronislavą, Izidorių ir marčią Marcelę, Pranciškų ir marčią Euphamią ir gimines. Kunas pašarvotas, randasi 1712 N. Ashland Ave.

Laidotuvės įvyks ketvirtadienį vasario 18 dieną, 8 val. ryto iš namų į Šv. Mykolo parapijos bažnyčią, kurioje atsibus gedulingos pamaldos už velionės sielą, o ten bus nulydėta į Šv. Kazimiero kapines.

Visi a. a. Rozalijos Laurinaitienės giminės, draugai ir pažįstami esat nuoširdžiai kviečiami dalyvauti laidotuvėse ir suteikti jai paskutinį patarnavimą ir atsisveikinimą.

Nuliudę liekame,
Dukte, Sunai, Žentas, Marčios ir Giminės.

Laidotuvėse patarnauja graborius Masalskis. Tel. Boulevard 4139.

ELZBIETA SABALIAUSKIENĖ
po tėvais Daujotaitė

Persiskyrė su šiuo pasauliu vasario 16 dieną, 1:30 valandą po piet 1932 m., sulaukus 38 metų amžiaus, gimus Mažeikių apskr., Viekšnių miestely. Amerikoj išgyveno 21 metus. Paliko dideliame nuliudime vyrą Vincentą, dukterį Kostanciją Marion ir anuką, dukterį Ireną, 10 m., dvi seseris — Julijoną Blaškevičienę ir Kazimierą Strogienę ir brolį Viktorą, du švogerius — Antaną ir Edvardą, pusseserę Elzbietą Galkontienę ir gimines, o Lietuvoj brolį Juozapą. Kunas pašarovtas, randasi Syrevičiaus koplyčioj, 1344 S. 50th Ave., Cicero, Ill.

Laidotuvės įvyks pėtnyčioj vasario 19 dieną, 1:00 val. po piet iš koplyčios bus nulydėta į Tautiškas kapines.

Visi a. a. Elzbietos Sabaliauskienės giminės, draugai ir pažįstami esat nuoširdžiai kviečiami dalyvauti laidotuvėse ir suteikti jai paskutinį patarnavimą ir atsisveikinimą.

Nuliudę liekame,
Vyras, Dukterys, Seserys, Brolis ir Giminės.

Laidotuvėse patarnauja graborius Syrewicz, Tel. Cicero 294.

Don't neglect Colds

Šaltai krutinėje ar gerklėje gali pasidaryti rimtus. Palengvinkit juos į 6 minutes su "Musterole", — "counter-irritant" į uždedamas kartą į valandą, jis turi suteikti pagelbą. Milionų vartojamas per 20 metų. Rekomenduojamas daktarų ir slaugių.

MUSTEROLE
BETTER THAN A MUSTARD PLASTER
Reg. U.S. Pat. Off.

The English Column

Lithuanian University Club

The regular January meeting of the Lithuanian University Club was held at the Great Northern Hotel on February 7th. At 2:30 the meeting was called to order, the secretary Miss Adeline Gilason read the minutes of the previous meeting and discussion began. After lengthy deliberations, the members decided to participate in the bi-centennial Washington celebration of Illinois, representing Lithuanian students of the state; to hold a dance at some future date and send representatives to celebrations of the 14th anniversary of Lithuanian Independence, the first sponsored by Naujienos at the Chicago Lithuanian Auditorium, the second sponsored by a group of Lithuanians headed by Mr. Kalvaitis. Furthermore, at the suggestion of a member, the president, Mr. Albert Lidy, appointed a committee of three to investigate the possibilities and the advisability of the Club publishing its own monthly periodical.

The next regular meeting of the University Club will be held at the same Great Northern Hotel, in the Collegiate Room on Feb. 28. All members are urgently requested to attend. Students who wish to become members of the organization are invited to attend. Those, who are interested in the organization, but have no desire to become members at the present time are also invited to participate in the meeting. The date: February 28th, Great Northern Hotel, Collegiate Room, 2 p. m.

Eks.

SIUSKIT PER NAUJIENAS PINIGUS LIETUVON

To prašo Lietuvos žmonės ir taip pataria Lietuvos bankai

4 MODERNIŠKOS KOPLYČIOS DYKAI DĖL ŠERMENŲ

AMBULANCE PATARNAVIMAS DIENĄ ir NAKTĮ
Mes visuomet teikiame širdingą, simpatingę ir ramų patarnavimą, kuomet jis yra labiausiai reikalingas.

J. F. EUDEIKIS & CO.
JUSŲ GRABORIAI
Didysis Ofisas
4605-07 South Hermitage Avenue
Visi Telefonai: YARDS 1741 ir 1742

APOLLO TEATRE
Randolph ir Clark
Be paliovos nuo piet
Tukstančiai tapo sužavėti!
Šimtai atėjo antrą kartą
Rusijos Pirmas Kalbantis Paveikslas
(su angliškais užrašais)

"Kelias į Gyvenimą" Šujudinanti drama apie Rusijos "bezprizornyje" vaikus. *Sielą Sujudinantys Rusų Chorai, Šokiai, Dainos.* Paveikslas, kuris šturmu užkariavo Londoną, Maskvą, Berliną, New Yorką ir Chicago. 50c. iki 6 v. v.

Peter Conrad
FOTOGRAFAS
Fotografuoju jusų namuose arba studijoj
730 W. 62 St.
Tel. Englewood 5840

Graboriai
Phone Boulevard 4139
A. MASALSKIS
Musų Patarnavimas laidotuvėse ir kokiame reikale visuomet esti sąžiningas ir nebrangus todel, kad neturime išlaidų užlaikymui skyrių.
3307 Auburn Ave.
CHICAGO, ILL.

Telefonas Yards 1138
Stanley P. Mažeika
Graborius ir Balzamuotojas
Moderniška Koplyčia Dovanai
Turiu automobilius visokiems reikalams. Kaina prieinama
3319 Auburn Avenue
CHICAGO, ILL.

Lachavich ir Sunus
LIETUVIS GRABORIUS
Patarnauja laidotuvėse kuopigiausia. Reikale meldžiame atsišaukti, o musų darbu busite užganėdinti.
Tel. Roosevelt 2515 arba 2516
2314 W. 23rd Pl., Chicago
SKYRIUS:
1439 S. Court, Cicero, Ill.
Tel. Cicero 5927

J. F. RADZIUS
PIGIAUSIAS LIETUVIS GRABORIUS CHICAGOJ

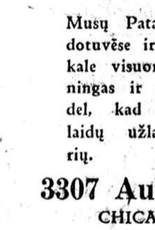

Laidotuvėse patarnauju geriau ir pigiau negu kiti todel, kad priklausau prie grabų išdirbystės
OFISAS:
668 W. 18th Street
Tel. Canal 6174
SKYRIUS:
3238 S. Halsted St.
Tel. Victory 4088

Graboriai
IGN. J. ZOLP
Pigiausias Lietuvis Graborius Chicagoj
1646 W. 46th St.
Telefonai
Boulevard 5203
Boulevard 8413
1327 So. 49th Ct.
Telefonas
Cicero 3724

S. M. SKUDAS
Lietuvis
GRABORIUS IR BALSAMUOTOJAS
Didelė ir graži koplyčia dykai
718 W. 18 St.
Tel. Roosevelt 7532

Lietuvės Akušerės

Mrs. A. K. JARUSH
PHYSICAL THERAPY & MIDWIFE
6109 South Albany Av.
Phone Hemlock 9252

Akių Gydytojai

DR. VAITUSH, OPT.
LIETUVIS AKIŲ SPECIALISTAS
Sugryžo iš Lietuvos
Palengvins akių įtempimą, kuris esti priežastimi galvos skaudėjimo, svaigimo, akių aptemimo, nervuotumo, skaudamą akių karštį, nuima kataraktą, atsitaiso trumparegystę ir toliregystę. Prirengia teisingai akinius. Visuose atsitikimuose egzaminavimas daromas su elektra, parodančią mažiausias klaidas. Specialė atyda atkreipiama į mokyklos vaikus. Valandos nuo 10 iki 8 v. Nedėliomis 10 iki 12 v. KREIVAS AKIS ATITAISO Į TRUMPĄ LAIKĄ SU NAUJU IŠRADIMU. *Daugelų atsitikimų akys atitaisomos be akinių. Kainos pigiau kaip kitur.*
4712 South Ashland Ave.
Phone Boulevard 7589

25 METŲ PATYRIMO
Pritaikyme akinių del visų akių
John Smetana, O. D.
OPTOMETRISTAS

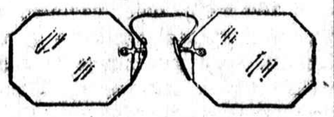

Ekspertas tyrimo akių ir pritaikymo akinių
1801 South Ashland Avenue
Platt Blg., kamp. 18 St. 2 aukštas
Pastebėkite mano iškabas
Valandos nuo 9:30 ryto iki 8:30 vakaro. Nedėliomis nuo 10 iki 12
Room 8. Phone Canal 0523

Tel. Yards 1829
DR. G. SERNER
LIETUVIS AKIŲ SPECIALISTAS

Ofisas ir Akinių Dirbtuvė
756 West 35th St.
kampas Halsted St.
Valandos nuo 10—4, nuo 6 iki 8
Nedėliomis nuo 10 iki 12

Duokite savo akis išegzaminuoti
Dr. A. R. BLUMENTHAL
OPTOMETRIST

Praktikuoja virš 20 m.
4649 *S. Ashland Ave.*
Tel. Boulevard 6487

Duokite savo akis išegzaminuoti DYKAI
Registruotam Optometristui
Akių Specialistas. Virš 15 metų patyrimas
Valandos 9 ryto iki 9 vak. kasdien
DR. J. GROUPE
4631 *S. Ashland Ave. Tel. Yards* 6780

Lietuviai Gydytojai
Dr. Vincent C. Steele
Dentistas
4180 Archer Avenue

Hemlock 8151
DR. V. S. NARES
(Naryauckas)
GYDYTOJAS IR CHIRURGAS
2420 *Marquette Road*
Valandos: 9—12, 7—9. Antradienį ir Ketvirtadienį vakarais pagal susitarimą.

Lietuviai Gydytojai
DR. A. J. KARALIUS
Gydytojas ir Chirurgas
3147 So. Halsted Street
Tel. Calumet 3294
Nuo 9 iki 12 val. dienos ir nuo 6 iki 9 valandos vakare

Phone Canal 6222
DR. S. BIEŽIS
GYDYTOJAS IR CHIRURGAS
2201 West 22nd Street
Valandos: 1—3 ir 7—8
Seredomis ir nedėliomis pagal sutartį.
Rezidencija 6628 So. Richmond Street
Telefonas Republic 7868

DR. MARGERIS
Valandos: nuo 10 ryto iki 2 po pietų ir nuo 6:30 iki 8:30 vakare. Sekmadieniais nuo 10 iki 12.
3421 So. Halsted St.
Phone Boulevard 8483

A. L. Davidonis, M.D.
4910 So. Michigan Avenue
Tel Kenwood 5107
VALANDOS:
nuo 9 iki 11 valandai ryte;
nuo 6 iki 8 valandai vakare
apart šventadienio ir ketvirtadienio

Ofiso ir Rez. Tel. Boulevard 5913
DR. BERTASH
756 W. 35th St.
(Cor. of 35th & Halsted Sts)
Ofiso valandos nuo 1-3, nuo 6:30-8:30
Nedėldieniais pagal sutartį

Ofiso ir Rez. Tel. Boulevard 5914
DR. NAIKELIS
756 W. 35th St.
(Cor. of 35th & Halsted Sts)
Ofiso valandos: nuo 2-4, nuo 7-9
Nedėldieniais pagal sutartį

Daktaras V. A. Šimkus
GYDYTOJAS IR CHIRURGAS
Gydo savo ofise patinusias, išsiputusias blauzdų gyslas.
Valandos nuo 1 iki 4 ir nuo 7 iki 9 v.
Nedėliomis nuo 10 iki 12.
3343 *South Halsted Street*
Tel. Boulevard 1401

Dr. Suzana A. Slakis
Specialistė Moterų ir Vaikų Ligų
4145 Archer Ave.
Val. 10 iki 12 ryto: 4 iki 6 po pietų.
(Vakarais: Utarn. ir Ketv. iki 8 val.)
Seredomis ir nedėliomis pagal susitarimą
Ofiso Tel. Lafayette 7337
Rez. Tel. Hyde Park 3395

Telefonas Boulevard 1939
DR. S. A. BRENZA
Ofiso valandos:
9 iki 12, 1 iki 3 d. ir 6:30 iki 9:30 v.
4608 South Ashland Ave.
Netoli 46th St. Chicago, Ill.

DR. T. DUNDULIS
GYDYTOJAS IR CHIRURGAS
4142 *Archer Avenue*
Valandos 11 ryto iki 1 po pietų, 2 iki 4 ir 6 iki 8 vak. Nedėliom nuo 10 iki 12 dieną.
Telephonai dieną ir naktį Virginia 0036

Rez. 6600 *South Artesian Avenue*
Phone Prospect 6659
Ofiso valandos: 2 iki 4, 7 iki 9
Nedėlioj pagal sutartį
DR. P. Z. ZALATORIS
GYDYTOJAS IR CHIRURGAS
1821 *So. Halsted Street*
CHICAGO, ILL.

A. MONTVID, M. D.
West Town State Bank Bldg.
2400 W. *Madison St.*
Val.: 1 iki 3 po pietų, 6 iki 8 vak.
Tel. West 2860
Namų telefonas Brunswick 0597

SVARBI ŽINUTĖ
DR. M. T. STRIKOL
Lietuvys Gydytojas ir Chirurgas
Perkėlė abu savo ofisu į naują vietą po nr.
4645 So. Ashland Ave.
Valandos 2 iki 4 ir 6 iki 8 vakare
Nedėlioj pagal sutartį
Tel. Boulevard 7820
Namai:
6641 So. Albany Ave.
Tel. Prospect 1930

A. K. Rutkauskas, M. D.
4442 *South Western Avenue*
Tel. Lafayette 4146
VALANDOS:
nuo 9 iki 11 valandai ryto
nuo 6 iki 9 valandai vakaro

DR. J. J. KOWARSKAS
GYDYTOJAS IR CHIRURGAS
2403 W. 63rd St., Suite 3
Tel. Prospect 1028
Rez. 2359 *So. Leavitt St. Canal* 2330
Ofiso valandos: 2 iki 4, 7 iki 9
Nedėlioj pagal sutartį

DR. A. L. YUSKA
2422 W. *Marquette Rd.*
kampas 67th ir Artesian Ave.
Telefonas Grovehill 1595
Valandos nuo 9 iki 11 ryto, nuo 2-4 ir 7-9 po pietų, seredoms po pietų ir nedėlioms pagal susitarimą

Lietuviai Gydytojai
Dr. C. K. Kliauga
DENTISTAS
Utarninkais, Ketvergais ir Subatoms
2420 W. *Marquette Rd. arti Western Av.*
Phone Hemlock 7828
Panedėliais, Seredomis ir Pėtnyčio is
1821 *So. Halsted Street*

DR. A. J. GUSSEN
LIETUVIS DENTISTAS
Valandos: nuo 9 ryto iki 9 vakaro.
nedėliomis pagal sutartį.
4847 *West 14th Street,*
CICERO, ILL.
X-Ray... Phone Cicero 1260

Phone Boulevard 7042
DR. C. Z. VEZELIS
Dentistas
4645 So. Ashland Ave.
arti 47th Street

Įvairus Gydytojai
DR. HERZMAN
— IŠ RUSIJOS —
Gerai lietuviams žinomas per 25 metus kaipo patyręs gydytojas, chirurgas ir akušeris.
Gydo staigias ir chroniškas ligas vyrų, moterų ir vaikų pagal naujausius metodus X-Ray ir kitokius elektros prietaisus.
Ofisas ir Laboratorija:
1025 *W. 18th St., netoli Morgan St.*
Valandos: nuo 10—12 pietų ir nuo 6 iki 7:30 val. vakaro
Tel. Canal 3110
Rezidencijos telefonai
Hyde Park 6755 ar Randolph 6800

DR. CHARLES SEGAL
Praktikuoja 20 metai
OFISAS
4729 *South Ashland Ave., 2 lubos*
CHICAGO, ILL.
SPECIALISTAS DŽIOVOS
Moteriškų, Vyriškų ir Vaikų ligų
OFISO VALANDOS:
Nuo 10 iki 12 val. ryte, nuo 2 iki 4 val. po pietų ir nuo 7 iki 8:30 val. vakaro, Nedėl. nuo 10 iki 12 v. dieną.
Phone Midway 2880

Telefonas Yards 0994
Dr. MAURICE KAHN
4631 *South Ashland Avenue*
Ofiso valandos:
Nuo 10 iki 12 dieną, 2 iki 3 po piet 7 iki 8 val. Nedėl. nuo 10 iki 12
Rez. Telephone Plaza 3200

Ofiso Tel. Victory 6893
Rezidencijos Tel. Drexel 9191
DR. A. A. ROTH
GYDYTOJAS IR CHIRURGAS
Ofisas:
3102 So. Halsted St.
arti 31st Street
CHICAGO, ILL.
Valandos: 1—3 po pietų, 7—8 vak.
Nedėliomis ir šventad. 10—12 dieną

Chroniškos ir ilgos ligos
Skilvio, Širdies, Plaučių, Pilvo, Inkstų bėgantys Hemoroidai, Kraujo ir Nervų Pakrikimai Astma, Visokios Moterų Ligos. Kainos nupigintos.
DR. ALEX W. MARMOR
GYDYTOJAS, CHIRURGAS IR OSTEOPATAS
3407-9 North Kedzie Avenue
Tel. Independence 0083
Valandos: iki 3 v. p. p. ir nuo 6 iki 9 v. vak.

Advokatai
K. GUGIS
ADVOKATAS
MIESTO OFISAS
127 *N. Dearborn St., Room* 1113
Telefonas Central 4411
Valandos: nuo 9 ryto iki 4 po pietų
Gyvenimo vieta
3323 *South Halsted Street*
Tel. Boulevard 1310
Valandos: nuo 6 iki 8 val. kiekvieną vakarą, išskyrus ketvergą
Nedėlioj nuo 9 iki 12 ryto

John Kuchinskas
Lietuvis Advokatas
2221 West 22nd Street
Arti Leavitt St.
Telefonas Canal 2852
Valandos 9 ryto iki 8 vakaro.
Seredoj ir Pėtnyčioj nuo 9 iki 6

A. A. SLAKIS
ADVOKATAS
Miesto Ofisas 77 W. Washington St.
Room 1502 Tel. Central 2978
Valandos: 9 ryto iki 4 po pietų
Vakarais: Utarn., Ketv. ir Subatos — 6 iki 9 val.
4145 *Archer Ave. Tel. Lafayette 7337*
Namų Tel. Hyde Park 3395

JOHN B. BORDEN
(John Bagdžiunas Borden)
LIETUVIS ADVOKATAS
105 *W. Adams St., Room* 2117
Telephone Randolph 6727
Vakarais 2151 *W. 22nd St.* nuo 4-9
Telephone Roosevelt 9090
Namie 8-9 ryte Tel. Republic 9600

JOSEPH J. GRISH
Lietuvis Advokatas
4631 *So. Ashland Ave.*
Tel. Boulevard 2800
Rez. 6545 *So. Rockwell St.*
Tel. Republic 9723

Tarp Chicagos Lietuvių

Smagus vakarėlis

Pračjusio šeštadienio vakare Mozart Parke, prie Springfield ir Armitage gatvių, įvyko šaunus vakarėlis.

Surengtas jis buvo Chicagos Lietuvių Choro Pirmyn mokytojo, p. Charles Steponavičiaus, gimtuvių dienai paminėti. Mat, rytojaus dieną, t. y. vasario 14, sukako 27 metai choro mokytojui.

Kaip 9 valanda vakaro jau buvo susirinkę choro nariai, didžiumoj jaunuomenė, ir choro remėjai ir remėjos.

Kiek vėliau pasirodė ir pp. Steponavičiai. Jiems įėjus į salę, pasigirdo choristų ir svečių toks šauksmas, kad atrodė, jog salės stogas pakils aukštyn. Ir tai buvo pasitikimas ne dirbtinai iššauktas, bet nuoširdus, draugiškas pasitikimas, kuris išsiveržia iš krutinių tiktai tuomet, kuomet tikrai malonu yra pasitikti asmens, kuomet tikrai norima matyti juos savo tarpe.

Kuo užkariavo pp. Steponavičiai savo draugus? Darbu ir draugiškumu.

Kalbėsime šiaip ar taip, bet negalėsime užginčyti fakto, kad p. St. Steponavičius, kaip muzikos mokytojas ir chorvedis, yra nepailstantis darbininkas. Štai pavyzdys. Kada jis paėmė mokinti Pirmyn chorą, tą chora sudarė tik saujalė narių, kurie jau patys nebesitikėjo, kad jų choras išsilaikys. Bet štai p. Steponavičius pradėjo jį iš naujo tverti, jaunesnių jėgų traukti, naujų dainų mokinti, didesniems parengimams ruošti. Rezultatas toks, kad, po poros metų, šiandie Pirmyn choras yra vienas didžiausių lietuvių chorų Chicagoj savo skaičiumi ir vienas žymiausių savo kokybe. Ir kam teko matyti jo pasirodymas Chicagos Lietuvių Draugijos Savitarpinės Pašalpos parengime arba Naujienų metiniame baliuje, tas pasakys, jogei jisai stovi pirmose musų dainininkų eilėse. Daugiau net, Pirmyn choras, kaip rodo jo išpildyti numeriai, pradeda sekmingai įveikti vieną stambią musų chorų ydą, butent monotonumą numerių: jo numeriai pasivaduoja tai orkestra, tai ductais arba trio, dainomis su interpretavimu, su atatinkamu vaidinimu; ir dėka tam jo numeriai pasidaro gyvi, įdomųs ir malonųs ne tik ausiai, bet ir publikos akiai.

Žinoma, šitokiam progresui padaryti, kokį padarė Pirmyn choras, reikėjo mokytojo jėgų. Ir p. Steponavičius tų jėgų turi: prie savo energijos jis dar yra tiksliai išsilavinęs muzikantas ne pamokomis prie kurio nors beno, kokios nors orkestrėlės, bet pripažintose mokyklose.

P-nas Steponavičius yra Amerikoj gimęs ir augęs, ir kaip toks ypač lengvai susitaiko su čionykšte jaunuomene, kuri priima jį kaip vyresnįjį savo draugą. Tad jis pajėgia ir burio, organizuotos grupės, nuotaiką palaikyti.

Vakarienės laiku pasakyta keletas kalbelių. Prabilo choro pirmininkas p. Jokubauskas, Dr. Montvidas, K. Kairis, iš jaunuomenės — p-lė Kairiutė, veikli choro darbuotoja, p. Gura, choro publicity man; tarė dar keletą žodžių pp. Jakavičius ir Kezas, sakyčiau, choro "pep" atvaizduotojai, o taipgi p-nios Steponavičienės motina, Mrs. Salaveičikienė, ir pagalios p-nia Steponavičienė ir pats jubiliantas.

Na, o paskui šokiai. Smagųs, linksmi šokiai gražios jaunuomenės, pilni gyvumo, bet perdėm tinkamo užsilaikymo ribose, pilni takto.

Tenka pasakyti, kad tai buvo vienas gražiausių lietuviško jaunimo burių, kokius man yra kada tekę matyti. Ir manau, kad Pirmyn choras šiandie yra vienas gražiausių centrų, apie kurį spiečiai Chicagos lietuvių jaunimas, kur jis suranda tinkamą sau socialį gyvenimą.

Iš senesniųjų buvo pp. Kaulinai, pp. Viliai, Smaleliai, Kairiai ir pp. Voigth (neskaitysiu jų prie senesniųjų), p. Rypkevičienė ir kiti, su kuriais pažinties neturiu ir kurių vardų suminėti negaliu. O, beje, visa padaužų respublika buvo suvažiavusi!

Bendrai — tai buvo smagi sueigėlė. *Buvęs.*

AGURKAI

arba

Ekskursija į Lietuvą

(Tęsinys)

Delančienė suranda dukterį. Motina laiminga. Ji laimingesnė dar todel, kad "surado" sau ir Penningtoną. Laimė pasididina tuo, kad Krefontas susitaria su June ir, matomai, Penningtoniutė taps Krefontiene. O Jonaitis, iš pirmo pamatymo nužiurėjęs eksperto akimis čigonaitę Ilonų ir įsimylėjęs į ją ne juokais, dabar jau tikrai eis, kaip sakoma, prie altoriaus, kada pasirodė, jogei Ilona yra Delančienės duktė .

Pinklės, prasidėjusios kai tik ekskursija atvyko Kaunan, laimingai išsipainioja ir operetė tuo baigiasi. Sudainuojama paskutinė daina ir uždanga nusileidžia.

Jau buvo pirmiau minėti trys tipai, tai Jonaitis, Hansas ir Kniskis. Pažiurėkime į kitus.

Štai Penningtonas — agurkų fabrikantas. Jį iškėlė aukštin, pastatė ant kojų jo skelbimų ekspertas Jonaitis. Penningtonas iš menko agurkų daugytojo pavirto dideliu tuzu. Kol jis, kaip fabrikantas, augo, kol dolerių kruva didėjo, tol Penningtonui buvo malonųs jo agurkai. Bet kada jo dolerių kruva išaugo didesnė, ne kad jis pajėgia ją suvartoti, tai jau pradėjo bėgti nuo jų, ba pasijuto, kad esąs nebe žmogus, nebe asmuo, bet visupirma agurkų raugytojas.

Jonaičio rolę vaidina p. Pranas Jakavičius, o Penningtono p. Balanda. Ir vienam ir kitam jų tenka dainuoti scenoj.

Delančienės rolę vaidina p. Nora Gugis. Našlė, turtinga, dar ne sena, ypač kad dabar kai kurios moters nepasensta iki 100 metų, daili, vadinamuose parinktuose rateliuose gyvenanti. Jos gyvenimas sklandžiai slenka, tik tas troškimas surasti pamestą dukterį. Dukterį pagalios ji suranda ir dar ...Penningtoną.

Delančienei tenka dainuoti gražios dainos vienai, duetu su Ilona, kvartetu ir prie choro. Jos rolė sunki, kadangi priseina ją vaidinti be "persudymų", be žymesnio perdėjimo, priseina vaidinti dideliu taktu.

Krefontas—dailininkas. Šią rolę vaidins p. Rimkus. Teks jam atvaizduoti įsimylėjusį vaikiną ,kuris yra tikras, kad Penningtono duktė jį myli, bet toli netikras, kaip dukters tetušis, Penningtonas, į tą meilę žiuri. Žinote, tetušių ir motučių pažiuros į meilę dažnai skiriasi nuo sunų ir dukterų pažiurų. Ir p. Rimkui tenka gan daug dainuoti.

June—Penningtono dukte. Ir jai priseina dainuoti solo, duetuose ir kitokiose kombinacijose. P-nia Steponavičienė, kaip dainininkė, Junės rolėje tikrai bus maloni pasiklausyti ir pažiurėti.

Čigonas Džigas—kas tą rolę vaidins? Visiems gerai žinomas, visų mylimas p. Povilas Stogis. Senis čigonas, daug svieto parkeliavęs, daug ko ragavęs—ir šilto ir šalto. Čigonų vadas, o pas čigonus pirmeny bė reikia užkariauti, ji veltui negaunama. P-no Stogio gilus baso balsas, jo patyrimas scenoj užtikrina vaizdingą tipą.

Ilona—gražioji čigonaitė, o tikrenybėj tai Delančienės duktė. Nors išauginta čigonų abaze, ji kažin kaip netinka čigonų gyvenimui. Nors ji moka burti ir čigonišką čerdašą šokti, bet jau vogti arba bent pinigus vilioti tai visai nemoka. Ir visą laiką ji trokšta pasitraukti iš čigonų gyvenimo. Pagalios pasitraukia, kai Delančienė ją suranda. Ilonos rolę vaidina p-lė Stella Staniuliutė.

Daniel Kezas ir K. Svenciskas—detektyvai, Kauno slaptosios policijos viršininko padėjėjai. Juokingi tipai operetėj. Panašųs veikimu savo viršininkui Kniskiui, visur uostantys, viską apžiurinėjantys. Nors vienas augalotesnis, o kitas žemesnis, bet jie elgiasi visur kaip dvynukai.

Viena didžiausių rolių teko p-lei Skeveriutei. Tai Luizos rolė. Luiza—klaipėdietė mergina, našlaitė. Kniskis prikalba ją apsiimti nuduoti Delančienės dukterį. Mergina nenori sutikti tai rolei, bet Kniskis duoda jai visokių prižadų ir mergina sutinka. Jos kalbos ypatybė ta, kad ji taria žodžius lietuviškai, bet stipria vokiečių tarme.

Operetėj vietomis pasirodo visas choras. Abaze čigonai ir čigonės šoka. Tai vienas gražiausių vaizdų visoj operetėj. Kadangi tinkamai išpildyti šokius reikia patyrusių šokėjų, tai tuos čigonų šokius išpildys rusų šokėjų— Andrejevų— trio. Grupę padidins kiti.

Vaidinimą paįvairina taipjau orkestra. (Pabaiga bus).

—Agurkėlis.

[Acme-P. & A. Photo]

Henry H. Curran, kuris sako, kad prohibicija Amerikai jau kainavo $10,984,000,000.

Lietuvių Valanda

Pereito sekmadienio lietuvių radio programas iš stoties WC FL nuo 1:15 iki 2 val. po pietų buvo pašvęstas Lietuvos Nepriklausomybės sukaktuvėms paminėti. Gražios dainos ir rinktina muzika darė tikrą švenčių nuotaiką. Programas prasidėjo galingu maršu "Mes be Vilniaus nenurimsim", o Budriko trio sudainavo keletą gražių dainelių. Dainavo p-lė Jadviga Gricaitė ir Kaz. Šimkus. Jie išpildė keletą duetų. Taipgi Stasys Rimkus gražiai sudainavo "Sudiev Sesutės" atminčiai tragingai vieni metai atgal žuvusios radio dainininkės p-lės Violetos Jasiliniutės.

Apie Lietuvos Nepriklausomybės 14 metų sukaktuves gražią prakalbą pasakė Lietuvos konsulas p. A. Kalvaitis ,ir programas baigėsi Lietuvos Himnu, kurį sudainavo Budriko radio trio. Lietuvių radio valanda buna kas sekmadienis ir yra finansuojama Jos. F. Budriko radio krautuvės, 3417 S. Halsted St.—C.

"BIRUTĖ"

"Birutės" Birthday Party

Šeštadienyje, vasario 20 d., Chicagos Lietuvių Auditorijoje "Birutės" choras, švęsdamas 25 metų sukaktuves, rengia birthday party. Daug jau buvo kalbėta apie tą jubiliejų, daug minčių išreikšta, bet šeštadienį visi birutiečiai, ir tie, kurie ketvirtį amžiaus tam atgal sukurė "Birutę", tie, kurie tęsė jų pradėtą darbą ir dabartiniai nariai, kurie naujomis jėgomis užpildė veteranų narių apleistas choro dainininkų eiles, susirinks į vieną šeimyną ir atatinkamai švęs savo mylimos daugijos gimimo dieną.

Vakarėlis bus šeimyniškas, mažas, bet linksmas, jaukus, nes kuomet visi birutiečiai susirenka, kiekvienas vakaras tampa tikrai nepalyginamomis iškilmėmis.

Visų svarbiausiai, simbolizuojąs dvidešimts penkius metus nuolatinio darbo dainos ir muzikos srityje, birutiečiams bus įteiktas didžiulis "birthday cake" su dvidešimt penkiomis žvakėmis. Vienai gražiųjų burių teks jo prapiovimo garbė.

Šokiams grieš padidinta ir pagerinta Miko Yozavito šokių orkestra. Be to, vakarą pamargins įvairus žaidimai ir prizai.

Muzikalė programo dalis susidarys iš dainų ir instrumentalių numerių, kuriuos atliks "Birutei" priklausę ar priklausą solistai ir solistės.

Visi dabartiniai ir pracities choro nariai ir jų tėvai yra nuoširdžiai kviečiami dalyvauti. Atatinkamai švęskime "Birutės" dvidešimt penkių metų jubiliejų! —Eks.

Klaidos atitaisymas

Korespondencija aprašanti draugijos Šv. Petronėlės parengimą užgavėnių vakarą lietuvių Auditorijoj buvo pažymėta antrašte "Town of Lake", o turėjo buti pažymėta antrašte "Bridgeportas".

SPORTAS

Lietuvių Golfo Kliubas

Lietuviai vis labiau ir labiau pradeda domėtis sportu, o ypatingai golfu. Praeitą vasarą tarp lietuvių atsirado daug naujų golfininkų,—vyrų ir moterų. Galima beveik sakyti, kad kiekvienas, kuris tik pradeda lošti golfą, nuo jo daugiau nebeatsisako ir stengiasi vis daugiau praktikuotis.

Dėliai to, kad lietuviai pamėgo golfą, didelis kreditas tenka Lietuvių Golfo Kliubui, kuris savo planais ir patarimais suinteresavo sportą mėgstančius žmones. Kliubas suteikia patarimų veltui tiek nariams, tiek pašaliniams.

Žiemos laiku nėra galima lošti golfą lauke. Bet kliubas turi viduj įtaisęs golfo "cours'ą". Visi yra kviečiami pasipraktikuoti. Kliubo adresas—739 W. 33rd St.

Rytoj, vasario 18 d., 8:30 val. vakaro kliubo buveinėj įvyks susirinkimas, kuriame bus išrinkta nauja valdyba ir sutvarkyti čekerių, šachmatų ir kitokių lošimų čempionatai. Kas mėgstate bile vieną tų lošimų, tai butinai rytoj vakare ateikite į kliubą.

—Kliubo prižiurėtojai.

PRANEŠIMAI

Naujienų spulka

Naujienų skolinimo ir budavojimo bendrovės nauja serija prasideda su 1 d. sausio 1932 m. Galima įstoti bile kuriuo laiku, nes raštinė atdara nuo 8 ryto iki 8 val. vakaro kas die.

Ši įstaiga yra patogiausia del sutaupinimo pinigų, saugiausia del investmentų ir parankiausia del darbininkų žmonių.

Del platesnių informacijų kreipkitės 1739 So. Halsted St

T. Rypkevičia, sekr.

Pirmyn choro statomos operetės "Agurkai" generalės repeticijos įvyks ketvirtadienį ir penktadienį, nuo 7 v. vak., Lietuvių Auditorijoj. Visi dalyviai prašomi butinai buti abi dienas.

— *Valdyba.*

Humbold Parko Lietuvių Politikos Kliubo mėn. susirinkimas įvyks ketvirtadienį, vasario 18 dieną, 7:00 v. v. Almiros Simons svet., 1640 N. Hancock St. Rinkimų laikas artinasi, malonėkite dalyvauti skaitlingai, nes turime daug svarbių reikalų aptarti.

Rašt. *J. A. Jankus.*

MADOS

3449

3449 — Svečiuosna eiti graži, madni suknelė. Gražiai išrodys jeigu bus pasiuta iš juodo arba kitokio vienos spalvos aksomo arba šilko. Sukirptos mieros 14, 16, 18, 20, taipgi 36 ir 38 colių per krutinę.

Norint gauti vieną ar daugiau viršnurodytų pavyzdžių, prašome iškirpti paduotą blankutę arba priduoti pavyzdžio numerį, pažymėti mierą ir aiškiai parašyti savo vardą, pavardę ir adresą. Kiekvieno pavyzdžio kaina 15 centų. Galima prisiųsti pinigus arba pašto ženkleliais kartu su užsakymu. Laiškus reikia adresuoti:

Naujienų Pattern Dept., 1739 So. Halsted St., Chicago. Ill.

NAUJIENOS Pattern Dept.

1739 S. Halsted St., Chicago.

Čia įdedu 15 centų ir prašau atsiųsti man pavyzdį No. .....

Mieros ..... per krutinę

.....

(Vardas ir pavardė)

.....

(Adresas)

.....

(Miestas ir valstija)

Mes pildome 1931 metų

Income Tax

blankas

Kam reikalingas toks patarnavimas užeikite į

Naujienas

1739 So. Halsted St.

Ofiso valandos kasdie nuo 8 iki 8 vakare.

Šventadieniais nuo 9 ryto iki 1 val. po piet.

RAMOVA THEATRE

35 & Halsted Sts.

DIENOMIS IR VAKARAIS

Šiandie

Dvigubas programas

"Delicious"

su

JANET GAYNOR ir CHARLES FARRELL

ir

"The Guilty Generation"

su

LEO CARRILLO, CONSTANCE CUMMINGS, BORIS KARLOFF ir k.

Taipgi

Komedija, Žinios, Pasakėčios, Margumynai.

MILDA Theatre

3142 S. Halsted St.

Šiandie

Dvigubas programas

"Nice Women"

su

SIDNEY FOX

ir

"Street Scene"

su

SYLVIA SIDNEY, WILLIAM COLLIER, JR. ir ESTELLE TAYLOR.

Taipgi

Komedijos, Žinios, Pasakėčios, Margumynai

LANKYK MOKYKLĄ

Kol nebusi gana mokytas, tol skurdžiai gyvensi, neturėsi gerai apmokamo darbo. Skriaudžia ir išnaudoja nemokytus žmones. Todel laikyk sau už garbę ką nors išmokti. Mokslas nušvies naujus tau kelius, persunks tave išmintimi ir šviesa, suteiks galią kovoje prieš tamsybę, prietarus, melus, apgavystes. Mokytam žmogui visuomet ir visur lengva kovoti tiek už politiką, tiek už laisvę, tiek už darbininkų ekonominius reikalus. Juo daugiau turėsi mokslo, tuo geresnis ir laimingesnis bus tavo gyvenimas.

AMERIKOS LIETUVIŲ MOKYKLA

3106 S. Halsted Street

Chicago, Ill.

HALSTED ELECTRIC SHOE REPAIRING SHOP

Vyrų puspadžiai ir kulnys $1

Moterų puspadžiai ir kulnys 75c

Vyrų veltinės skrybėlės išvalomos ir sublokuojamos 50c

ESTELLE LITOS

1823 S. Halsted St.

JEI JUMS REIKIA

Plumbingo arba apšildymo reikmenų, pašaukite mus. Mes garantuojame dideli jums sutaupymą.

SOUTH CENTER PLUMBING and HEATING SUPPLY COMPANY, Inc

N. W. Cor. 55th and State Sts

Phone: Atlantic 4290-1

Dresių Dezainininas

Dresių Siuvimas

Skrybelių Dirbimas

Mes teikiame ekspertų instrukcijas šiuose kursuose. Dienomis ar vakarais. Žema kaina. Mes amatai yra patraukiantys ir gerai apmokami. Rašykite del knygutės apie kursą, kuriuo jus įdomaujate.

Skrybelės

Mes išmokinsime kaip dasiaiminti ir padaryti gražias skrybėles, kol mokinatės. Diplomos duodamos. Atsikite ar rašykit del nemokamos knygutės.

MASTER COLLEGE

JOS. F. KASNICKA, Principal

190 N. STATE RAN. 8718

STANKUNAS

Kas norit gerų paveikslų atvažiuokit į studiją arba pašaukit į namus

3315 So. Halsted St.

Tel. Yards 1546

CLASSIFIED ADS.

Educational

Mokyklos

MOKYKIS BARBERYSTĖS AMATO

Dienomis ar vakarais. Del informacijų šauk arba rašyk:

INTERNATIONAL BARBER COLLEGE

672 West Madison Street

Financial

Finansai-Paskolos

SAUGUS INVESTMENTAS

Reikalinga $5000 ant pirmo morgičiaus. Geras užtikrintas investmentas. Kreipkitės į Naujienas, 1739 S. Halsted St. Box 1382.

Miscellaneous for Sale

Įvairus Pardavimai

NAUJAS IŠRADIMAS kurį išrado J. Lapinskas, vardu Grožybė Beauty Face Powder. Kuris tinka vyrams, moterims ir jaunimui, del veido, turi malonų kvapą, prašalina nuo veido visokius negerumus, ir daro gražų, linksmą, jaunesnį veidą. Vartokite ir reikalaukite visi, o labiausiai merginos, jaunimas ir barberiai. Dikta bonkutė $1, mažesnė 35c. Grožybė, 1432 S. 49 Ct., Cicero, Ill.

Business Chances

Pardavimui Bizniai

PARDAVIMUI delicatessen groseris. tabako ir kendžių kampinė krautuvė 5 kambarių flatas. Renda $34.00. 1101 W. 69 St.

PARDAVIMUI delicatessen, ice cream, saldainių, cigarų ir visokių smulkmenų krautuvė. Parduosiu pigiai, nes apleidžiame miestą. 5111 S. Union Ave.

PARDAVIMUI bučernė ir grosernė, išdirbta vieta, parduosiu pigiai. 1835 So. Halsted St.

PARDAVIMUI bučernė ir grosernė arba mainysiu į mažą namą. Agentai teneatsišaukia. 3423 So. Morgan St.

DELICATESSEN štoras, moderniškas, nauji fixturiai ir stakas, įskaitant Frigidaire, parsiduoda pigiai, kad sutvarkyti reikalus, taipgi galima išsikelti. Duokit pasiulymą. 7905 Champlain Ave.

PARSIDUODA bučernė ir grosernė arba priimsiu pusininką. 10236 So. Michigan Ave. Roseland.

Real Estate For Sale

Namai-Žemė Pardavimui

PARDAVIMUI arba mainymui biznio namas. Mainysiu į dviflatį, bungalow ar cottage. 2622 W. 69 St., Prospect 0833.

Penkių Dešimtų ir Tvirtas

VYRAS yra tiek senas — ar tiek jaunas — kaip ir jo organai.

Penkių dešimtų jus galite buti *pačiame tvirtume.*

Kam tenkintis "vidutiniška sveikata", kuomet jus galite džiaugtis tuo gyvumu kokio jus nejautėt per daugelį metų.

Yra visai lengvas dalykas, kurį kiekvienas gali padaryti, kad palaikyti svarbiuosius organus stimuliuojamus ir jaustis visą laiką pačiame gerume. Žmonės neįsivaizduoja kaip neveiklųs jie yra pasidarę iki jį pabando. Tas stimuliantas, kuris pažadins jusų sistemą prie naujo gyvenimo yra Dr. Caldwell syrup pepsin.

Garsaus daktaro receptas yra skanus syrupas pagamintas iš šviežių žolių, veiklios sennа ir tyro pepsino. Jie su pirmu šaukštu pradeda savo gerą darbą. Tai viskas kas reikia, kad išvyti atbukimą ir aitrius galvos skaudėjimus ir pašalinti iš sistemos tuos pamaži veikiančius nuodus, kurie čiulpia jusų spėkas. Jis yra geresnis negu tonikas nuvargusiems viduriams ir ne taip kaip yra su įprotį sudarančiais liuosuotojais, jus galite imti jį liuosai ar duoti jį kiekvienam vaikui. Ir jis nėra brangus.

Gaukite syrup pepsin šiandie ir paimkite jo biskutį šįvakar. Nelaukite iki tiek susirgsite, kad nebegalėsite suteikti savo sitsemai šią pastebėtiną pagelbą. Jus galite *išvengti* tų aitrumo ir konstipacijos priepuolių. Retkarčiais paimtas šaukštas yra geresnis, negu nuolatinis rupinimasis apie padėtį savo vidurių, arba bijojimasis autointoxikacijos jums senstant. Dr. Caldwell's syrup pepsin apsaugo sistemą. Visi aptiekininkai turi šį preparatą.