The First and Greatest Lithuanian Daily in America

NAUJIENOS
THE LITHUANIAN DAILY NEWS

PUBLISHED BY THE LITHUANIAN NEWS PUB. CO., INC.
1739 South Halsted Street, Chicago, Illinois.
Phone Roosevelt 8500

Pirmas ir Didžiausias Lietuvių Dienraštis Amerikoje

NAUJIENOS
The Lithuanian Daily News

Entered as second-class matter March 7, 1914 at the Post Office at Chicago, Ill., under the Act of March 3, 1879

The First and Greatest Lithuanian Daily in America

NAUJIENOS
THE LITHUANIAN DAILY NEWS

PUBLISHED BY THE LITHUANIAN NEWS PUB. CO., INC.
1739 South Halsted Street, Chicago, Illinois
Phone Roosevelt 8500

Pirmas ir Didžiausias Lietuvių Dienraštis Amerikoje

VOL. XIX | Kaina 3c | Chicago, Ill., Antradienis, Kovas-March 22 d., 1932 | No. 69

Padėjimas Kinijos Japonijos fronte neaiškus; derisi

Japonai trumpina linijas ir stiprina pozicijas

Shanghai, kovo 21. — Padėjimas tolimuose rytuose neaiškus. Kinų ir japonų atstovai kartu su neutralėmis valstybėmis tariasi del paliaubų, bet tuo pačiu laiku japonų kariuomenė fronte stiprina pozicijas, kasa naujus apkasus ir stato naujas barikadas.

Paliaubų konferencija, kaip praneša vėliausios žinios, nedaro daug progreso, nes priešingos pusės negali susitarti japonų kariuomenės ištraukimo klausimu.

Sąlygos, kuriomis kinai ir japoni tariasi del paliaubų, laikomos paslaptyje, bet spėjama, kad jose yra pirmiau paskelbti trys punktai, kurie numato, kad kinų kariuomenė pasiliks dabartinėse pozicijose, japonai sutrauks savo armiją į tarptautinį Shanghajaus kvartalą, o neutralių valstybių komisija prižiurės japonų kariuomenės sutvarkymui ir paims japonų okupuotos teritorijos administraciją į savo rankas.

Shanghai, kovo 21 .— Pradėdami nuo Yangtze upės, japonų pulkai pradėjo trumpinti savo linijas, koncentruodami jas tarp Shanghajaus ir Nankingo. Netoli nuo fronto toje apylinkėje japonai stato didžiulius sandėlius kariuomenės reikmenims ir amunicijai.

Shanghai, kovo 22. — Vėliausios žinios pranešė, kad kinai ir japonai susitarė laikinai paskelbti paliaubas ir atiduoti taikos klausimo svarstymą bendrai komisijai.

"Sales Tax" rėmėjai ieško kompromiso

Washington, D. C.— Amerikos senato Ways and Means komisija, norėdama įgyti priešingų "Sales tax" (pardavimo mokesčiui) kongreso narių paramą, padarė įstatymui kai kurias išimtis. Priešingieji nariai, tačiau, kurie vietoj pardavimo mokesčio, siulo didesnius mokesčius nuo metinių pajamų, savo pozicijos nepaleis ir kovos iki "sales tax" pasiulymas nebus visai panaikintas.

33 požemio traukinio katastrofos aukos Italijoje

Neapolis, Italija, kovo 21. — Susidurus dviem požemio traukiniams, Neapolyje, Italijoje, 6 keleiviai buvo užmušti ir 27 sužeisti.

Barcelona, Ispanija, kovo 21. —7 elektros technikai ir 24 kiti darbininkai žuvo sprogime, kuris įvyko tunelyje, Andoros slėnyje, Ispanijoje.

ORAS

Chicagai ir apielinkei federaiis oro biuras šiai dienai pranašauja:

Sniegas; jokios permainos temperaturoje; stiprus šiaurryčių vėjai.

Vakar temperatura buvo 26-32 laip.

Saulė teka 6:03; leidžiasi 5:-52.

Komisija tyrinės Suomijos fašistų maišto priežastis

Užkirs kelią panašiems smurto žygiams ateityje

Helsinki, Suomia, kovo 21.— Suomijos valdžia paskyrė specialę komisiją, kuri tyrinės nesenai įvykusio nepasekmingo fašistų lapujiečių sukilimo priežastis.

Lapujiečių sukilimas įvyko apie tris savaites atgal ir visą jų armija buvo bemaršuojanti į Suomijos sostinę Helsinkį. Bet Mantsaloje ,kur buvo fašistų generalis štabas, valdžios kariuomenė jiems užstojo kelią, Pabugę mušio, lapujiečiai pradėjo trauktis atgal į šiaurę ir netrukus visai pakriko.

Kovo 6 d. valdžia suėmė visus sukilimo vadus— Wallenius, Kosola, Koiwito, Sario, Somersalo,, Susitaiwal ir atidavė juos civiliam teismui. Teismas vadus teis už valstybės išdavimą ir jų laukia amžinas kalėjimas. Dabar paskirtoji komisija visą dalyką nuodugniai ištirs ir triukšmadarius fašistams suteiks dar vieną smugį, užkirsdama jiems kelią savo smurto žygį pakartoti ateityje.

Krizio paliesta Čekoslovakija ieško pagalbos

Praga, Čekoslovakija, kovo 21.—Krizio prispausta Čekoslovakija, viena turtingiausių centralinės Europos valstybių pradėjo kreiptis į užsienį, ieškodama paskolų suteikti pašalpą savo bedarbiams, kurių dabar yra virš 500,000.

Francija padidino javų importą

Paryžius, Francija, kovo 21. —Po trijų blogų metų, Francija buvo priversta padidinti kviečių ir kitų javų importą.

Vilniuj užpuolė laikraščio redakciją

Vilnius, kovo 21. — Nežinomi asmenys užpuolė "Glos Wilenski" redakciją ir sumušė laikraščio redaktorių Gurnisewicz'ių.

Banditai nušokdino nuo bėgių traukinį

Meksikos Miestas, Meksika, kovo 21. — Prie Queretaro, Meksikoje, banditai nušokdino nuo bėgių iš Amerikos ateinantį traukinį. Katastrofoje žuvo keturi asmenys. Į likusius keleivius banditai pradėjo šaudyti, bet sargyba juos atmušė.

Anglų kalba oficiali Turkijoje ir Persijoje

London, Anglija, kovo 21.— Turkijos ir Persijos valdžios paskelbė anglų kalbą oficiale valstybių kalba. Iki šiol buvo vartojama francuzų kalba.

500 kiaušiniai sudaužyti muštynėse

Neapolis, Italija, kovo 21.— Susimušė dvi moteriškės. Neturėdamos geresnių ginklų, pradėjo svaidytis kiaušiniais. Iki užbaigė mušį, sunaudojo jų net 500.

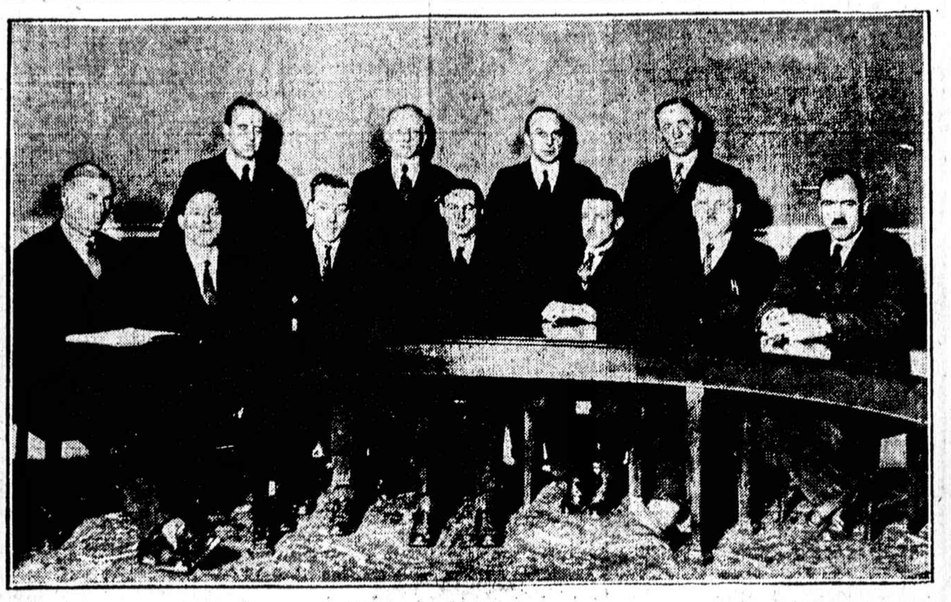

[Acme-P. & A. Photo]

Airijos respublikos naujasis kabinetas. Viduryj sėdi naujai išrinktas prezidentas Eamon De Valera.

Pavasaris aplankė Chicagą su sniegu, žaibais, perkunija

Sniegas sulaikė gatvekarių ir busų komunikaciją

Chicago, Ill., kovo 21. — Pirmoji pavasario diena Chicagoje turėjo daugiau panašumo į sunkią arktiko žiemą, negu į gražų ,saulėtą pavasarį. Vietoj grožėtis atgimstančia gamta, saulės spindulais, chicagiečiai turėjo bristi per 8 colių sniego užverstas gatves ir raudonuoti nuo šalto šiaurės vėjo, kuris su snaiguolėmis ir lietaus lašais dvelkė į jų veidus.

Audra su perkunija, žaibais, nepaprasta įvykis, šiuo metų laiku, aplankė miestą su lietumi ir sniegu, kuris pradėjo kristi ir kloti gatves pirmadienyje.

Besiartinant vakarui, nesiliaujantis sniegas tiek užvertė gatves, kad gatvekariai buvo priversti sustoti ėję, autobusai vos slinko bulvarais, o automobiliai ir praeiviai, tolimesnėse nuo miesto centro dalyse, beveik visai pranyko.

Chicagos oro biuras pranešė, kad sniegas nesiliaus kritęs iki šiandien po pietų.

Nors toks pavasaris daugumai atrodo nemalonus, tukstančiai bedarbių gaus progą užsiidrbti kelius dolerius, nes 300 darbininkų jau buvo pašaukta sniegui kasti.

Perorganizuos vokiečių laivų bendroves

Berlynas, Vokietija, kovo 21. Susidurus Hamburg-American ir North German Lloyd laivų linijoms su finansiniais sunkumais, Vokietijos valdžia nutarė joms prigelbėti ir peorganizuoti.

Jugoslavija nenori išleisti pinigų iš šalies

Belgradas, Jugoslavija, kovo 21. — Sekdama Austrijos pavyzdžiu, Jugoslavija nutarė cenzuruoti visus apdraustus laiškus, kurie bus siunčiami į užsienius. Tuo budu nori sulaikyti pinigų plaukimą į užsienius.

Kairas, Egiptas, kovo 21. — Beeinant Egipto ministerių pirmininkui Ismail Sidky Pašai į bankietą, arti jo sprogo bomba, bet žalos nepadarė.

Kuboje komunistai pagrobė radio stotį

Šaukė klausytojus prie sukilimo

Havana Kuba, kovo 21. — Septyni komunistai užpuolė Kubos radio stotį CMCF, surišo visus stoties tarnautojus ir artistus ir priėję prie mikrofono pradėję šaukti "Mes Kubos komunistai, šalin su Machado" ir ragino gyventojus sukilti kovo 24 d. Išgirdę tuos šukavimus, klausytojai nustebo ir tuojau pranešė valdžiai.

Į stotį atvyko policija, bet komunistai spėjo ištrukti.

Estijos partijos jungiasi kovoti su bedarbe

Talinas, Estija, kovo 21. — Ateinančiuose parliamentariniuose rinkimuose Estijoje dalyvaus tik 3 politinės partijos. Keli metai atgal, jų buvo net penkiolika. Partijos pradėjo jungtis ir užmiršti savo priešingumus, norėdamos kovoti su bedarbe ir kriziu, kuris sunkiai pradėjo spausti Estiją.

Penki žuvo kalėjimo riaušėse, Meksikoje

Meksikos Miestas, Meksika, kovo 21.—Jalapos kalėjime kaliniai, apsiginklavę šautuvais ir kulkosvaidžiais, užpuolė sargybinius ir ištruko į laisvę. Miesto gatvėje tarp kalinių ir policijos įvyko susirėmimas. Žuvo du policininkai ir trys kaliniai.

Lenkijos-Latvijos derybos

Ryga, Latvija, kovo 21. —Rygoje dabar vyksta Latvijos-Lenkijos derybos ukio reikalais. Lenkiją atstovauja Wankowicz'ius.

Argentinoje 11,660,000 gyventojai

Buenos Aires, Argentina, kovo 21.— Šių metų pradžioje Argentinos gyventojų skaičius siekė 11,660,000. Buenos Aires mieste, sostinėje 2,195,000 gyventojai.

Du žuvo susibarę del dolerio

New York, N. Y., kovo 21. —Susibaręs su giminaite del vieno dolerio, tulas Gerardo Moreno ją nužudė ir vėliau pats nusišovė.

Lindbergų sunaus slaugės draugas rastas nekaltas

Ohio teismas pasmerkė kidnaperį 20 metų kalėjimo

Jersey City, kovo 21. —Ilgai tardžiusi Lindbergh'o kudikio slaugės, Betty Gow, draugą Henry Johnson ,policija rado jį nekaltu ir neturėjus jokių ryšių su kidnaperiais, kurie kovo 1 d. pavogė kudikį iš jo lopšio.

Johnson tačiau buvo atiduotas imigracijos valdininkams ir bus tuojau deportuotas iš Amerikos.

Keliose vietose policija užtiko karvelius su pranešimais apie pavogtą kudikį, bet ištyrus dalyką, pasirodė, kad tai buvo tik vaikų šposas.

Warren, O., kovo 21. —John De Marco, kidnaperis, kuris buvo rastas kaltu pavogus 11 metų berniuką De Jute, Niles, Ohio, teismo nuteistas 20 metų į kalėjimą.

Suomių lakunas skris į Afriką

Helsinki, Suomija, kovo 21. —Suomių lakunas Brehmer skris iš Suomijos į Cape Town, Pietų Afriką. Pakelyje sustos Rygoje, Kaune, Berlyne, Milane, Neapolyje, Tunise, Egipte ir Khartiume. Savo kelionei lakunas sukonstruktavo naujos rųšies orlaivį.

Japonai skris per Pacifiko vandenyną

New York, kovo 21. — Du japonų armijos lakunai mėgins orlaiviu perskristi per Pacifiko (Ramųjį) vandenyną be sustojimo.

28 streikai registruoti darbo departamente

Washington, D. C., kovo 21. —Darbo departamente užregistruoti 28 streikai, kurie laukia sprendimo prieš kovo pabaigą. Beto departamento tam tikra komisija svarsto 40 darbdavių ir darbininkų ginčus, kurie nepasiekė streikų stadijos.

Orlaivis išgelbėjo 7.

South Porsupine, Ont., Kanada, kovo 21. —Orlaivis išgelbėjo 7 žmones, kurie buvo ledo nunešti į ežerą.

Lietuvos Naujienos

Rado puslę iš Kopenhagos

Žarėnai, Telšių aps. Sausio 26 d. eigulis Tarvydų miške rado už šakos užkliuvusią nedidelę puslę, Joj buvo įdėtas raštelis, kad puslė paleista iš Kopenhagos sausio 25 d. ir kad radėjas prašomas pranešti pažymėtu adresu.

Ministerių kabineto permainos Lenkijoj

Varšuva, kovo 21.— Lenkų ministerių kabinete įvyko kelios permainos. Iš vietų pasitraukė ukio reformų ministeris Kozlowski ,viešųjų darbų ministeris N. Neugebauer ir ukio ministeris J. Polczynski. Zawadski paskirtas ministeriu be portfelio, o Kozlowski iždo viceministeriu.

Scranton, Wilkesbarre ir Ohio angliakasiai streikuoja

Athens, O., kovo 21. — Čia tarp kariuomenės ir streikuojančių mainierių įvyko susirėmimias. Toj apylinkėj streikuoja 1,500 angliakasių. Scrantone ir Wilkesbarre Pa. dabar irgi eina angliakasių streikai.

40 diržų kiekvienam vagiui

Wilmington, Del., kovo 21.— 7 vyrai, kurie buvo pagauti vagiant, Delaware valstijos patvarkymu buvo pririšti prie plakamojo stulpo ir kiekvienas gavo po 40 diržų.

Nenorėdama apakti, nusižudė

San Diego, Cal., kovo 21. — 75 metų senutė, jausdama, kad jos akys eina silpnyn ir laikui bėgant ji visai apaks, nušoko nuo aukštos uolos prie namų ir užsimušė.

Nužudė artistą scenoje

Rymas, Italija, kovo 21. — Prieš gausios publikos akis belošiant veikalą, scenoje buvo nužudytas artistas. Spėjama, kad to reikalavo veikalo turinys, žiurėtojai pradėjo smarkiai ploti. Žudytojas suimtas, bet aiškinasi, kad belošdamas užsimiršęs.

Žydai ir katalikai kartu maldavo Dievo lietaus

Jeruzalis, Palestina, kovo 21. —Katalikai, žydai ir mahometonai suėję, kartu meldė Dievo lietaus, nes sausra jau baigė naikinti jų javus.

Dr. Zaunius pas Anglijos užsienių reikalų ministerį

Geneva, Šveicarija. — Dr. Zaunius, Lietuvos užsienių reikalų ministeris, dalyvaudamas Tautų Sąjungoje, aplankė Anglijos užsienių reikalų ministerį Simons. Dr. Zaunius su juo turėjo ligesnį pasikalbėjimą einamais politiškais klausimais.

Prekybos sutartis su Belgija

Kaunas. — Lietuvos užsienių reikalų ministerijoje, tarp Belgijos ir Lietuvos eina pasitarimai prekybos reikalais. Nuo Lietuvos, derybose dalyvauja ministerijos atstovas Kuzminskis, "Maisto", "Pienocentro" ir "Lietuko" direktoriai.

Belgų atstovai pareiškė, kad Belgija Lietuvoje užpirks ukio ir maisto produktų, bet su sąlyga, kad Lietuva iš Belgijos pirks industrijos gaminius. Belgai žada padaryti maisto produktų užpirkimus už 20,000,000 litų.

Į Kauną atvyksta žymus lenkų politikas?

Klaipėda. — Šiomis dienomis laukiama atvykstant žymaus lenkų politikos veikėjo, Aleksandrų Ledniekio. Jis yra plačiai žinomas kaipo vienas iš steigėjų Kadetų partijos ir vice-pirmininkas kadetų frakcijos rusų dumoje.

Jis yra žinomas ir Lietuvoje kaipo steigėjas Lietuvių studentų draugijos Maskvoje, 1912 metais. Lietuvoje iš senesnių veikėjų turi daug pažįstamų, jų tarpe ir Martyną Yčą. Atvyksta per Latviją.

Susisiekimas oru tarp Kauno—Klaipėdos—Palangos

Klaipėda. — Viena užsienio firmų pasiulė vasaros laiku palaikyti susisiekimą oru tarp Kauno-Klaipėdos ir Palangos. Kelionė kaštuotų 50 litų, tiek pat, kaip ir pirmos kliasos bilietas.

Sulaikyta žydų vagių gauja

Šiauliai.— Prieš kiek laiko pas Šiaulių žydus nuolat budavo išplėšiamos krautuvės, sandėliukai. Vasario 12 d. krim. pol. pastangomis vagių gauja buvo sulaikyta ir pasirodė, kad tai yra visi žydai. B. Rozengrtas 42 mt., Mosejus Ganas 19 mt., Mihelis Rozenbergas 20 mt. amžiaus.

VELYKOMS
Pasveikinti savuosius Lietuvoje.
Geriausia pasiunčiant pinigus paštu arba telegrama per
NAUJIENOS
1739 So. Halsted St.
Ofisas atdaras nuo 8 iki 8.
Šventadieniais nuo 9 iki 1 val.

KORESPONDENCIJOS

Springfield, Ill.

L. Pruseikos prakalbos

Ketvirtadienio vakare, kovo 17 dieną, kalbėjo sklokininkas L. Pruseika. Man į salę įėjus, prakalbos jau buvo pradėtos. Kalbėtojas aiškino apie dabartinį japonų su kinais karą. Kodėl japonai ant kinų užpuolė ir pasigrobė turtingą gamtos turtais su 30,000,000 gyventojų didelę Kinijos provinciją Mandžuriją. Negana šito, da įsibriovė ir į kinų žemę ir ėmė bombarduoti ir griauti miestus. Čia jis vaizdžiai nupiešė tautų lygos bejėgumą ir jos veidmainystes. Palietė ir Jungtinių Valstijų Amerikos kinuose interesus. Ir kad nei Tautų Lyga, nei Jungtinės Valstijos neturėjo tvirto ir nuoširdaus pasiryžimo karą sustabdyti. Pasėkos dabartinio karo gali, girdi, išsivystyti į užpuolimą ant sovietų Rusijos. Nekurie imperialistai rori karo, nes jie mano, kad su įsigalėjimu didelio karo, gal butų galima pašalinti nors ant trumpo laiko dabartinę visasvietinę depresiją-bedarbę. Čia truputį krimstelėjo ir socialistus. Butent, socialistai sako, kad kapitalizmą galima pagydyti. (Čia kalbėtojas tikrai pamelavo). Socialistus išvadino darbininkų mulkintojais. Komunistų partiją ir sovietų režimą kabai išgyrė. Kad ten viskas kyla, kaip ant mielių. Darbai visur gerai eina. Bedarbės niekur nesiranda. Penkių metų planas baigiama įvykdyti. Stalinas laikosi geros linijos ir turi viską sugniaužęs vienoje kumščioje. Tokį Stalino patvarkymą esą remiu iš savo gilumos širdies. Raudonoji armija ir sovietai esą jau gyvuoja ir kituose. Kapitalistiškiems imperialistams labai norėtųsi sovietus sunaikinti ir Rusijoje ir Kinuose. Bet tai tuščios pastangos. Jeigu jie pultų sovietus, tai viso pasaulio darbininkai už sovietus užsistotų ir tą-syk kapitalistiškam surėdymui prisieitų galas. Čia prisiminė ir apie save, kaipo gerą darbuotoją ir komunistų simpatiką, ir kad Bimba jį iš komunistų partijos išmetė. Bet vistiek jis yra iš gilumos širdies komunistų principams ir partijai atsidavęs. Labai apgailestavo, kad Vokietijoje socialdemokratų remiamas Hindenburgas gavo 18,000,000 balsų, Hitleris fašistas tik 11,000,000, o komunistas 5,000,000. Nurodinėjo, kad visame pasaulyje komunistai labai dauginasi ir gauna daug remėjų. Su šiuomi savo pirmą prakalbą užbaigė.

Buvo kolekta. Antrą sykį kalbėjo, kodėl jis stojo opozicijon prieš Bimbą ir tapo iš komunistų partijos ir A. L. D. L. D. išmestas. Dabar jau čia Pruseika pats sau kailį ėmė pliekti. Kaip pirmoje savo kalboje komunistų partiją gyrė ir sakė, kad tik komunistams priklauso ateitis ir kad tik komunistai gali pasaulį išgydyti nuo bedarbės depresijos, kad pas juos viskas tobula, gera, neklaidinga ir t. t. Iš Sovietų Sąjungos net ir kapitalistinės šalys ima pavyzdį. Bet dabar Leonas komunistų partiją ir jos taktiką ėmė kritikuoti ir smerkti, kad ji yra ir šiokia ir tokia. Nurodė, kad komunistai yra dideli melagiai ir darbo žmonių mulkintojai-apgaudinėtojai. Pirmiau sakė, kad komunistai visur auga-progresuoja, o dabar, kad visur netenka pasitikėjimo ir baigia išnykti. 1919-20-se m. buvo komunistų partijoje 80,000 narių. Pas lietuvius buvo 6,000, pas finus, pas rusus, žydus dar daugiau. O dabar šioje šalyje kažin ar bus 10,000 iš viso. Pas lietuvius gal kokie 300. Komunistų partiją todėl visur susmuko, kad laikėsi netikusios taktikos. Pametė senąsias organizacijas ir unijas, o tvėrė naujas. Ir vis publikai melavo, kad komunistams visur sekasi. Bet žmonės, kaip tik patyrė, kad komunistai juos vien melais vaišino, taip jiems tuoj nugaras ir atsuko. Tuoj nustota narių ir pritarėjų. Kad ir, pavyzžiui, kai čia pas jus Illinojaus mainierių unijoje iškilo suirutės ir buvo tveriama nauja "National Miners Union" ir šaukiama streikas, New Yorke buvo aprašyta, kad Illinojuje didžiausias streikas, riaušės, sukilimai. O man atvykus į Chicagą ir susitikus su Illinojaus mainieriais, paaiškėjo, kad komunistų ir jų laikraščių buvo išpustas vien didelis muilo burbulas, daugiau nieko. Senoji unija ir dabar laikosi, nors jos viršininkai yra visaip šmeižiami ir niekinami. Su kriaučių unija ir tas pats atsitiko Brooklyne, Chicagoj, Baltimorėj ir kitur. Per metus buvo laikyta 3 gerai apmokami, vien tik pas lietuvius organizatoriai, kad sutvertų naują kriaučių uniją, o senąją Amalgameitų sugriautų. Pasekmės buvo zero. Žaldokas Pennsylvanijoje organizavo mainierių uniją per 2 metus. Per laikraščius gyrės, kad sena unija baigiama sugriauti, tukstančiai narių pameta ir pristoja prie komunistinės. Galutinos pasekmės Žaldoko darbuotės: prirašo 50 narių. Jeigu kur nors įvyksta paprastas mažas triukšmėlis, tai aprašoma, kad įvyko milžiniška revoliucija. O kur dar šiaip komunistų visokios šulerystės, netaktiški pasižymėjimai. Aš, girdi, norėjau komunistų netikusią taktiką keisti, tai jie mane už tai išbombardavo lauk iš partijos. Aš dirbau "Laisvei" per 20 metų, "Vilniai" irgi nemažai. Dabar Bimba apžiojo viską. Aš norėjau nusileisti ir taikintis. Bet Bimba nesukalbamas. Jis nori, kad prieš jį, atsiklauptum ir atsiprašytumei už nepadarytas klaidas. Mums primetama baltasis šovinizmas. Mes nebuvome kalti ir juodų brolių neskriaudėme. Girdi, mane vadina pijoku ir šimtamargio buržujaus tėvo sunum. Už tėvo griekus negaliu atsakyti, o po lašelį išsimetu kai kada. Bet gi ir Mizara neišspiauna. Kartą, girdi, nusipirkau tautišką iš Lietuvos atgabentą kumpį ir daviau jį Mizarai. Bet gi Mizara už tai mane išniekino.

Papasakojo, kaip Mizara lankėsi Maskvoje, ten išsispaviedojo ir prisipažino, kad 4 knygas parašęs, labai kvailai. Dabar Bimba turi 12 kalbėtojų, 2 dienraščius, "Darbininkių Balsą" ir sojuzo "Tiesą". Bet jo laikraščiai žymiai smunka. Daugelis eina prie mųs sklokininkų. Kiti prie "Naujienų". "Naujienų" cirkukuliacija daugiau nei 4 sykius pakilo už komunistiškus. Mums ir prakalbos ir parengimai gerai sekasi. Daugelyje vietų bimbiniai bandė mums prakalbas suardyti ir pokyliams užkenkti. Tas jiems nepasisekė.

Davė velnių Angariečiui ir sakė, kad jo brolis yra Smetonos fašistinis ministeris. Prisiminė ir apie nabagą Trockį. Sakė, kad esąs panašaus nusistatymo, kaip musiškis Bimbalas. Retkarčiais gnybtelėjo ir katalikams, kad nesusipratę ir nepaseka komunistus bei sklokininkus. Darbininkų Susivienijime ir Bimba užviešpatavo ir pagamino konstitucijoje paragrafą, kad sklokininkus mes laukt.

Po prakalbų bimbiniai davinėjo klausimus, bet Pruseika juos lengvai į nieką sumalė. Ant galo, ir prakalbų vedėjas Antanas Šimkus atsiliepė: sako, ir aš turiu klausimą. Ar jųs atsimenate, kaip aš į St. Louis išvažiavau tik ant trumpo laiko. Palikau jusų rankose komunistų kuopos $150.00. O man sugrįžus jau nebuvo kuopoje nei pinigų nei narių.

—*G. Ainis.*

Toronto, Ont.

Nepaprastas susidomėjimas

Kovo 10 dieną apie 9 valandą vakaro sutinku gatvėje sąvo senus pažįstamus. Visi užpuolė mane, kad aš pasakyčiau, kur jie galėtų pasiklausyt lietuviškų dainų, duodamų "Kulturos" choro per radio. Aš jiems nurodžiau kai kuriuos lietuvius, kurie laiko biznį ir turi radio priimtuvus. Bet kaip teko nusistebėti, kad kur tik kas turėjo radio, pas tą pilna buvo prisikimšę lietuvių ir visi laukė kada prasidės lietuvių programas. Vieno lietuvio nemažas restoranas, kuriame buvo radio, taip buvo prisikimšęs klausytojų, kad kai kuriems teko net gatvėje klausytis. Vienas "pulruimis", kurį lietuviai praminė net "Lietuvišku Kliubu", likosi visai tuščias. Kiekvienam buvo įdomu, kaip lietuviai pasirodys pirmą sykį per radio. Įdomiausia buvo matyt tuos, kurie del "principo", ar nenorėdami paremti "Kulturos" parengimus juose nedalyvaudami, ir negirdėdavo to choro dainavimą, — šia proga naudodamies (mat, "uždyką" gali klausytis) pirmutiniai ieškojo progos, kad arčiau atsistojus ir geriau išgirdus dainų.

Lygiai pusę po devynių išgirdom iš stoties CFCA anglų kalboje perstatant, kad per pusę valandos duos programą Lietuvių Kulturos choras ir, apibudinęs "Kulturos" d-ją, perstatė kalbėti A. Frenzelį. Frenzelio pirmi žodžiai, kiek pamenu, buvo: "Brangus tautiečiai lietuviai! Šios dienos radio programas lietuvių kalboje yra pirmutinis Kanados istorijoje".. Gražiai apibudinęs šios organizacijos gyvavimą ir tolimesnį jos bujojimą, ragino visus imtis kulturingo darbo ir kur tik galima steigti "Kulturos" burelius. Turiu pasakyti, kad Frenzelis savo kalbos turiniu ir jos akcentavimu puikiai pasirodė.

A. Frenzelis, pabaigęs savo kalbą, perstatė "Kulturos" chorą, kuris sugiedojo Lietuvos himną ir 5 dainelės, k. t.: "Karvelėli Mėlynasis", "Beaušanti Aušrelė", "Laisvės Daina", "Pasisėjau Žalią Rutą" ir "Plaukiau per juras". Visas dainas neblogai sudainavo, ypač dainoje "Karvelėli Mėlynasis" gražiai ir maloniai atliko solo drg. Užemeckienė. Kaip tenka nugirsti, kad šis pasirodymas per radio su lietuviška programa įvyko tik dėka choro vedėjo Frank Regen, kuris dėjo pastangas pralavinti chorą ir stot su programa per radio.

Tenka girdėt iš kitataučių, kad lietuviškos dainos jiems gerai patikę. Klausinėja, kada vėl bus dainuojama. Su vietiniais kanadiečiais tenka net pasiginčyt. Mat, jie nieko nežino apie lietuvius (žinoma, ne visi). Jie daugiausia sumaišo lietuvius su ukrainais, mažai darydami skirtumo tarp Lithuanian ir Ukrainian.

Priešingi asmenys "Kulturos" d-jai ir jos veikimui visaip stengiasi leisti gandus, žeminančius jos veikimą. Kad ir prieš šį pasirodymą per radio visokių priekabių ieškojo. Aš spėju, kad jie net ir per spaudą stengsis kaip galint išpust savo "teisingas" žinias, kad tik pakenkus minėtai organizacijai.

Daugumas torontiečių, tame skaičiuje ir aš, pageidaujame, kad "Kulturos" choras dažniau linksmintų mumis savo gražiomis dainelėmis.

Girdėjęs.

Polemika ir Kritika

Filentropas -- Rytietis SLA Jaunuolių Griovėjas"

Tokiu antgalviu tilpo straipsnis "Naujienų" No. 45, po kuriuo pasirašo — SLA. 4-to jaunuolių apskričio valdyba, — pirm. J. Januskevičia Jr., sekr. E. Žukauskaitė ir ižd. Alexander J. Tamkus. Kadangi minėtame tų trijų autorių rašinyje yra sumaišytas ir mano plunksnos vardas "Filentropas", tad esu priverstas padaryti vieną kitą pastabą.

Filentropas niekad nėra bent ką rašęs apie SLA. 4-tą jaunuolių apskrįjį; taipgi nėra rašęs straipsnį "Jaunimas ir mes". Tiek žinau, kad SLA. 4-to jaunuolių apskričio visai nėra, o yra tik SLA. 4tó apskričio jaunuoliai, kurie randasi Conn. valstijoj, SLA. 4-to apskričio rybose. Atrodo, kad ta nauja traicė ištikro nežino, kur jie priklauso ir savo rašinyje (kaip kad jie patys sako) maišo žirnius su kopustais, bei su ta košc bando kitus penėti. Jie norėtų kai ką pakritikuoti ir net pajuokti, bet, ant nelaimės, patys save pastato ant juoko.

Filantropas nėra jokis jaunuolių griovėjas. "Musų jaunimas ir mes" straipsnis tilpo 1, 3, 4 ir 5 "Naujienų" numeriuose. Po tuo straipsniu pasirašo Filantropas, o ne "Filentropas-Rytietis". Tame straipsnyje kaip tik ir buvo nurodyta, kas ardo tarpe Conn. valstijos SLA. 4-to apskričio jaunuolių ramybę bei pasitikėjimą viens antru. Kam primesti kaltę kitam, kuomet patys tokiais esate. Panelė Žukauskaitė ir ponas Tamkus nėra jokie politikieriai ir jie to straipsnio apie jaunuolių griovimą nėra matę ir nėra jo skaitę.

Po rašiniu padėjo savo vardus dėlto, kad Hartfordo Juozukas jų prašė. Mat, Conn. "yankee' runija atgal į SLA. iždo globėjus, todėl jiš, matydamas, kad jo karjera tarpe SLA. 4-to apskričio jaunuolių baigiasi, sumanė kiek save pabustyti nors tuo kudikystės obalsiu: "Mama mane mušа" arba "Filandropas-Rytietis SLA. jaunuolių griovėjas". Atsakymą gauna: nedykauk, nesauvaliauk, tai niekas tavęs nė nebaus.

Kiek teko patirti, tai SLA. 4-to apskričio jaunuoliai uoliai ravi savo gėlyną ir visas piktžoles rauna ir meta į draugijinį sąšlavyną. Tarpe tų piktžolių randasi ir ponas Januškevičiukas, kuris tapo išmestas iš tos garbingos SLA. 4-to apskričio jaunuolių pirmininko vietos dėl to, kad tas ponaitis sauvaliavo. SLA. 4-to apskričio jaunuoliai ilgai neužmirš pirmo savo pikniko, kur p. Januškevičiukas parodė pirmus savo gabumus, — nebūdamas pikniko komisijos nariu, vienas viską sutvarkė, visai nesiskaitydamas su pikniko komisija. Susigriebęs viską, jis nusivežė namo ir per pusę metų galvojo sau vienas, kaip geriausia padaryti pikniko sąskaitą, kuri yra taip miglota, kad net skaudu darosi. Taip sako 4-to apskričio jaunuoliai.

Butų labai gerai, kad p. Januškevičiukas pats aprašytų neužmirštiną antrą SLA. 4-to apskričio jaunuolių suvažiavimą, kuris įvyko spalių 25 d., 1931 m. New Britain, Conn. Čia to visko neminėsiu, nes tas buvo dalinai aprašyta straipsnyje "Musų jaunimas ir mes." Butų labai geistina, kad p. Januškevičia, Jr. aprašytų savo darbelius New Britain jaunuolių kuopos organizavime. Jeigu aš aprašyčiau, tam niekas netikėtų. Netikėčiau nė aš, jeigu kas kitas rašytų apie tai.

Šukauti, kad tas arba anas yra SLA. jaunuolių griovėjas, neprirodant faktų, gali tik tas, kuriam daugiau rupi savas ambicijos, negu jaunuolių reikalai. Jeigu p. Januškevičia, Jr. nori kam ką primesti, tai tegul suranda pirma faktus. Na, o jeigu faktų neturi, tai tegul tyli. SLA. 4-to apskričio jaunuoliai jį pažįsta ir jo darbelius įvertina. J. J., Jr. buvo tas, kuris kėlė tarpe 4-to apskričio jaunuolių suirutę per ištisus metus, todėl ir tapo išmestas iš apskričio pirmininko vietos.

Jeigu J. J. Jr. nori buti jaunuolių draugas, tai tegul pagelbsti jaunuoliams, nes tai musų jaunuoliai yra ištikimi, sąžiningi ir gana malonųs. J. Januškevičia, Jr. irgi yra jaunuolis ir galėtų daug gero tarpe jaunuolių nuveikti, jeigu tik norėtų. Bet patekęs į SLA. iždo globėjo vietą, jis neteko pusiausviros, perdaug apie save manydamas ir kitus laikydamas už grinorius ir nežinėlius, tik dėl to, kad tie grinoriai pakėlė jį į tą garbingą SLA. iždo globėjo vietą.

— *Filantropas.*

NAUJIENŲ
Pinigų Siuntimo Skyrius atdaras kasdie nuo 8 v. ryto iki 8 val. vak. Nedėldieniais nuo 9 v. ryto iki 1 v. p. p.

Varicose Gyslos Išgydomos
$5
Ir $2 už treatmentą
Ruptura Išgydoma
$10

Šios visiškai žemos kainos pasiliks iki Balandžio 1 d. Be peilio, e skausmo, be išlikimo iš darbo. Tai yra tie patys rupestingi, sekmingi treatmentai, kuriuos aš visuomet teikiau. Kenčiantieji nuo Varicose Gyslų ir Rupturos turėtų rimiat nusitarti atsikratyti tokių rimtų ilgų, kol kaina yra tokia maža.

PASITARIMAI DYKAI

Dr. E. N. FLINT
32 No. State St.
Pietvakarinis kampas State ir Washington gt.
Room 1105
Valandos nuo 9 ryto iki 4:00 po pietų. Panedėly ir Ketverge, iki 8:00 v. v., Nedėliomis 9 iki 12 v. d.

Ankstyva Ekskursija

Kurie norite važiuoti Lietuvon anksti pavasarį, rengkitės ant

Balandžio 20 dieną

LAIVU "EUROPA"

Per 6½ dienas pasieksite Lietuą

Naujienos dar turi kelias geras vietas del šios Ekskursijos neužimtas.

Kreipkitės tuojaus į

NAUJIENŲ LAIVAKORČIŲ SKYRIŲ

1739 So. Halsted St., Chicago, Ill.

VELYKOMS

SPECIALIAI
SUMAŽINTOS KAINOS ANT

RADIOS!

Šimtai gerų radios, tarpe kurių yra visokių standart išdirbysčių, vėliausios 1932 metų mados dabar parsiduoda nekurie už

MAŽIAU KAIP ½ KAINOS

Abejose PEOPLES PURNITURE CO. KRAUTUVĖSE

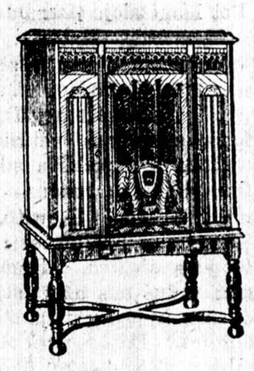

Malykite šiuos bargenus kuo greičiausia, nes jų skaičius yra apribotas.

$110.00 Naujas ZENITH RADIO	**$49.50**
$195.00 MAJESTIC RADIO	**$49.50**
$225.00 R. C. A. RADIOLAS po	**$45.00**
$120.00 Naujas PHILCO RADIO	**$55.00**
$175.00 R. C. A. RADIOLA	**$55.00**
$200.00 R. C. A. VICTOR RADIO	**$55.00**
$139.00 MAJESTIC RADIO	**$64.50**
$220.00 ZENITH RADIO	**$64.50**
$135.00 ATWATER KENT RADIO	**$68.00**
$139.00 R. C. A. VICTOR RADIO	**$87.50**
$165.00 KIMBALL RADIO	**$89.50**
$176.00 BRUNSWICK RADIO	**$75.00**
$158.00 R. C. A. VICTOR RADIO	**$87.50**
$187.00 SPARTON RADIO	**$97.50**

KOMBINACIJOS RADIOS SU GRAMAFONAIS

$125.00 NAUJI PHILCO COMBINACIJOS RADIO	**$55.00**
$125.00 Nauji MAJESTIC Combinacijos RADIOS	**$67.50**
$150.00 Nauji 9 TUBŲ COMBINACIJOS RADIOS	**$89.00**
$300.00 Nauji R. C. A. VICTOR Comb. RADIOS	**$98.00**
$325.00 Nauji COLUMBIA Comb. RADIOS	**$110.00**
$250.00 Nauji KIMBALL Comb. RADIOS	**$145.00**

Kiti pracitų metų mados visokie radios, groja gerai ir gražiai atrodo po **$8.00** **$10.00** ir augščiaus

Nauji 1932 metų mados Midget Radios, visokių gerų išdirbysčių po **$12.75** ir **$16.50** ir augščiaus

Todėl nepraleiskite šios progos, bukite Peoples Krautuvėse šiandie, nes tokių radio vertybių sakome tikrai, kad nerasite niekur kitur!

Atsiminkite, kad tik už keletą dolerių galėsite turėti linksmiausias Velykas, su radio muzika.

Lengvųs išmokėjimai pritaikomi visiems po 50c po 75c į savaitę ir t. t.

4177-83 Archer Ave. Cor. Richmond St. Tel. Lafayette 3171

2536-40 W. 63 St. Cor. Maplewood Ave. Hemlock 8400

CHICAGO, ILL.

Slapta Lietuvos-Lenkijos Sutartis?

Rašo B. K. Balutis.

Washington, D. C. — Kovo mėn. 14 d. — "Naujienų" numery 60-me, iš kovo 11 d., yra tilpęs tulo B. K. Algimanto sensacingas "specialus pranešimas" iš Buenos Aires (Argentinoje). "Naujienos" padėjo jį pirman puslapin, riebiu antgalviu "Extra" ir, be to, pasvarstė jį savo redakciniam straipsnyje tame pačiam numeryje.

Minėtame "specialiame pranešime" štai kas sakoma:

"Ne iš lietuvių, bet iš svetimtaučių diplomatų (.) lupų kelis kartus teko girdėti, buk tarp Lietuvos ir Lenkijos yra sudaryta slapta politinė sutartis, sulig kurios Lietuva norima padaryti Lenkijos provincija. Esą sutartis laikoma didžiausioj slaptybėj Kaune, bet jai duodama eiga nekuriose Lietuvos atstovybėse užsieniuose. Iš vieno vokiečių diplomato Buenos Aires teko girdėti, kad Lietuvą stumia Lenkijos glėbin "katalikybės autoritetas." Esą katalikiškų Lietuvos kunigų vadovybė tokią sutartį importavo (.) iš Vatikano per Varšavą, o Kauno vyriausybė jai duodanti eigą."

Nuo 1919 metų ligi galo 1928 metų man asmeniniai teko buti Lietuvos užsieninės politikos pačiame centre — Užsienių Reikalų Ministerijoj. Ir po 1928 metų, nors nebudamas Centre, aš visgi esu informuotas apie pamatinę Lietuvos užsieninę politikos liniją. Todėl ne tik kaipo Lietuvos atstovas šioje šalyje, bet ir pasiremdamas savo asmeniniu Lietuvos užsienių politikoj prityrimu, negaliu pavadinti visų panašių žinių apie menamas slaptas sutartis su Lenkija kitaip, kaip tik *gyvu nonsensu.*

Panašios žinios praeityje jau yra ne sykį padarę (-iusios) Lietuvos interesams žalos. Jos dar gali padaryti ir ateityje. Todėl šia proga bus ne pro šalį apie tai pakalbėti, nes ne visų gal kaip reik nusimanoma apie tai, iš kur panašios rųšies žinios atsiranda, koks jų yra tikslas ir kaip jų vertę galima pažinti.

Charakteringi požymiai.

Kaip minėjau, panašios žinios jau pirmiaus ne sykis mėginta Lietuvoje skleisti. Kas jas atydžiai seka, tam nesunku buvo patėmyti, kad jos visuomet yra charakteringos štai kuo:

1) Panašių žinių šaltinis, pradžia, niekuomet nebudavo Lietuvoje. Jos visuomet budavo "importuojamos" iš užsienių. Kartais formoje "žinių" užiseniniuose laikraščiuose, kartais slaptai, per tam tikrus asmenis.

2) Lietuvoje jas paskleisdavo viešumon visuomet per tas partijas, ar asmenis, kurie tuo momentu budavo Lietuvos vyriausybės opozicijoj. --Tas nereiškia, kad visuomet per vieną ir tą pačią partiją. Jeigu šiandien vyriausybė budavo, sakysim, krikščionių demokratų rankose, tai panašios žinios pasirodydavo per vieną vyriausybei priešingų (opozicinių) partijų; jeigu vyriausybė tuo momentu budavo, sakysim, liaudininkų ar socialdemokratų rankose — žinios eidavo per jiems priešingas partijas, ar asmenis, ir tt.

3) Laike mano ilgų metų darbuotės Centre, Užsienių Reikalų Ministerijoje, man ne sykis tekdavo turėti reikalo su panašiomis žiniomis. Kad jos budavo pramanytos, iš piršto išlaužtos — tas buvo aišku kiekvienam, kuris turėjo reikalą su Lietuvos užsienių politika. Bet tas nevisuomet budavo aišku pašaliniems žmonėms ir platesnei pačios Lietuvos visuomenei. Kad užkirsti joms kelias, reikėjo ištirti, kur jos gema ir keno jos skleidžiama. Tas pagelbsti politikams geriaus orientuotis padėtyj ir sužinoti rimtesnius tikslus, kurių siekiama panašias žinias skleidžiant.

Priėjus tokių žinių "siulo galą," dažnai pasirodydavo įdomių dalykų. Ne sykis, pavyzdžiui, pasirodydavo, kad panašios žinios budavo perduodamos musiškiems žmonėms "konfidencialiai" ir "turint omenyje tik Lietuvos gerovę" arba "kaipo nuo Lietuvos draugo," nes panašiam informatoriui "labai svarbu, kad Lietuva nepražutų..."

4) Šitokios žinios (ne visuomet, bet dažniausiai) pasirodydavo tuomet, kuomet budavo vedamos šiokios ar kitokios politinės derybos su viena iš kaimynių valstijų, arba Lietuva turėdavo kokį nors reikalą ar bylą su Tautų Sąjunga, ar buv. Ambasadorių Konferencija. Pavyzdžiui, jeigu Lietuvos vyriausybė vesdavo derybas, sakysim, su Vokietija, galima buvo laukti, kad šiokiu ar kitokiu budu panašios žinios "apie Lietuvos pardavimą," butinai kils iš šaltinių (,) esančių kurioj nors kitų, negu Vokietija, kaimynių valstijų, jeigu jos buvo vedamos su Sovietais, ar Lenkais tai panašių žinių šaltinių tekdavo dažniausiai laukti kita kryptimi.

Propagandos tikslas.

Panašių žinių tikslai aiškųs ir dažnai keliariopi:

a) Tokios žinios sukelia valstybėje vidujinį bruzdėjimą. Todėl sulaiko jos konsolidavimąsi, vidujinį stiprėjimą, silpnina ją. O iš silpnos valstybės lengviau išspausti sau ypatingas privilegijas.

b) Jeigu Lietuvos Vyriausybė tuo laiku veda ar mano vesti derybas, panašios žinios, sukeldamos "ermyderį" šalies viduje, visuomet sudaro jai sunkenybių ir mažiau ar daugiau suriša Vyriausybei (kokios partijos ji nebutų) rankas derybose. Todėl panašių žinių skleidimo tikslas yra apsunkinti Lietuvos vyriausybei derybas, arba jeigu galima, tai ir visai neprileisti prie pasekmingo jų užbaigimo.

c) Jeigu to momento Lietuvos Vyriausybė yra neparanki, nenuolanki už(su)interesuotai valstybei, tai su pagalba panašių žinių galima sukelti žmonių nepasitikėjimą, nuversti ją ir pakeisti kita vyriausybe, kuri butų tai už(su)interesuotai svetimai valstybei palankesnė.

Panašios žinios jau ne sykį pracityje yra sudariusios visoms Lietuvos buvusioms vyriausybėms nemažai sunkenybių, — ypač pradžioje, kol lietuvių visuomenė dar visai buvo neįpratusi tokiuose dalykuose orientuotis (nusivokti). Buvo atsitikimų (apie kuriuos šiuo laiku dar peranksti kalbėti), kuomet nuo tokių tarptautinių intrigų ir Lietuvos valstybiniai interesai nukentėdavo. Bet juo toliaus, juo labiaus musų visuomenė prie panašių tarptautinės politikos triksų pripranta, geriaus orientuojasi. Nors šiandien butų dar perdrąsu tvirtinti, kad jau visi yra išmokę žiniose skaityti ne tik eilutes, bet ir "tarp eilučių," visgi tenka pripažinti, kad tuo žvilgsniu mųs visuomenė yra jau padariusi nemaža pažangos ir pasiekusi žymaus subrendimo.

Kaip "pažinti" žinias.

Ką (ko) yra žmogus vertas, —apie tai negalima spręsti vien iš jo pravardės. Reik jis ir jo darbai pirmiaus pažinti. Ką (ko) yra verta tam tikra žinia, — apie tai dažnai negalima spręsti vien tik iš to, kas joj parašyta. Reik pirmiaus žinoti, kas ją parašė ir kokiais tikslais. Ypatingai politinės žinios yra reikalingos tokio atsargumo.

Kodėl ypatingai politinės? Todėl, kad spauda šiais laikais virto viena didžiausių galybių. Ir kur pirmiaus tik šautuvais, kanuolėmis ir armijomis kovota, šiandien, šalia šių senų ginklų, kovojama ir su spaudos pagelba. Paskutinis pasaulinis karas yra geriausias tam pavyzdys. Ištisos kanuolių baterijos, čieli pulkai dažnai nepadaro tiek nuostolių, kiek gali padaryti vieno laikraščio apsukri propaganda.

Spauda ir jos paduodamos žinios, propaganda, yra svarbus ginklas: kovoje jis gali buti labai naudingas, arba baisiai kenksmingas — priklauso, kas ir kaip jį vartoja.

Štai dėl šios priežasties ir yra svarbu šis ginklas gerai pažinti, o reikalui esant ir mokėti jis gerai pavartoti kovoje su savo priešu. Tas ypatingai svarbu tokioms tautoms, kaip yra musų lietuvių tauta. Todėl, kad mes esame dar jauni ir sulyginamai mažai prityrę; todėl, kad mes esame maža tauta ir galime savo teises ir savo valstybinius interesus apginti ne tiek savo skaičiumi, kiek savo dvasinėmis ypatybėmis: vieningumu, ištverme ir ypatingai sumanumu.

Taigi apie tas propagandines žinias. Kaip jas pažinti, kad galima butų jas tinkamai įvertinti?

Pirmas ir pamatinis tam reikalavimas, žinoma, yra — nuodugniai pažinti savo šalies pamatinę politiką. Aš turiu omenyje politiką tarptautinėj prasmėj. Šalia to, reik buti susipažinusiam su savo šalies, šiame atsitikime Lietuvos, santykiais su kitomis šalimis —pirmon eilėn, su jos kaimynais: koki yra jų interesai ir siekiai abelnai ir siekiai, interesai ir atsinešimas linkui Lietuvos.

Žinant tai, reik žiurėti, iš kur ta ar kita politinio pobudžio žinia pasirodė, kas yra ar gali buti jos autorium, kokius tikslus ar interesus jis gali turėti, panašią žinią paduodamas. Šiuos dalykus žinant, nesunku bus nustatyti ir paduodamos žinios vertę ir jos tikrą tikslą.

Žinių "fabrikai."

Šiais laikais, pavyzdžiui, yra keletas vietų, kurios yra pagarsėję (jusios), kaipo žinių fabrikų centrai, — reiškia, kur žinios tiesiog pramanomos ir tam tikrais tikslais skleidžiamos.

Ryga, pavyzdžiui, skaitoma kaipo centras tokių žinių apie Sovietų Rusiją. Tam tikrą laiką, kuomet Lenkų įtaka buvo įsivyravusi Latvijoj, Ryga buvo labai nepatikima ir atžvilgiu žinių apie Lietuvą.

Paryžius — centras abejingų žinių apie Sovietus ir Vokietiją ir apie valstijas, kurios mažiau ar daugiau yra priešingam Francuzijai politiniam lageryj.

Berlynas — centras prieš-lenkiškos, prieš-francuziškos, o pat pastaraisiais laikais ir prieš-lietuviškos propagandos.

Kopenhaga ir Vienna yra pagarsėję kaipo centrai "tarptautinės" propagandos. Ten susidarė "fabrikai," kuriuose fabrikuojamos politinės žinios apie bet kurią tautą. Tai du labiausiai nepatikimų politinių žinių šaltiniai.

Lietuvos atžvilgiu, visos žinios, kilusios iš Varšuvos, yra beveik be išimties užnuodintos propagandos nuodais. Paryžius, dažnai Berlynas, Ryga —nekalbant jau apie Vienną ir Kopenhagą — yra vietos, iš kurių pasirodžiusios apie Lietuvą žinios visuomet turi buti perleistos per kritišką koštuvą ir neprivalo buti visuomet imamos už "gryną pinigą."

(Bus daugiau)

Cementiniai Pamatai
VISOJE CHICAGOJE
$250
Pakeliame Namus — Cementiniai Pamatai — Basementai — Blakų ir Plytų Darbas — Flatai Viškose, Porčiai, Garažiai, Apšildymas, Plumbingas.
Rockwell Construction Company
6812 S. Western Ave.
Tel. Prospect 3140 Prospect 7807
H. MEEDEN

Naujausios Mados Velykoms Skrybelės
dėl moterų, merginų ir mergaičių. Skrybėlės, kurios kitose vietose kainuoja $3, mes parduodame už vieną kainą —
$1.88
Universal Millinery Shop
3341 So. Halsted St.
Užlaikome visokių mierų, nuo 21-25 didumo.
MRS. M. ADOMAITIS. Sav.
Atdara vakarais iki 9-tos valandos.

GARSINKITĖS NAUJIENOSE

VELYKOMS ČEVERYKAI
VISAI ŠEIMYNAI
Velykoms nupirkit visai šeimynai naujus čeverykus. Mes užlaikome puikius čeverykus ir turime didelį pasirinkimą. Pas mus pirkdami, sutaupysite pinigų!

UNIVERSAL SHOE STORE
ZALESKI IR MARTIN, Savininkai
3265 So. Halsted St. Tel. Victory 6576

GĖLIMAI
ir skausmai lengvai pašalinami

Bayer Aspirin pašalins jusų kentėjimus be jokio pakenkimo ir į trumpą laiką. Nurykit tabletėlę su biskučiu vandenio. Skausmas išnyks!
Tai yra taip lengva atsikratyti danties skaudėjimo; glvos skaudėjimo nuo kokios nors priežasties. Muskulų gėlimai, paeinantys nuo reumatizmo, lumbago; delei šalčių ar persidirbimo, lengvai nuveikiami. Tie neišaiškinami moterų skausmai tuojaus buna suraminami.
Moderniškas budas pašalinti skausmą yra su Bayer Aspirin. Jo veikimą daktarai užgiria. Jie žino, kad Tikras Aspirin yra saugus — negali padaryti žalos. Jis neveikia širdies. Dėžutė ir tabletės visuomet turi Bayer Kryžių.
Jus visuomet rasite Bayer Aspirin kiekvienoje aptiekoje ir jeigu jus perskaitysite ištirtus nurodymus ir jų prisilaikysite, jus visuomet susilauksite pagelbos. Jus išvengsite daug kentėjimo, jeigu jus tik atsiminsite apie Bayer Aspirin tabletes.

Daktaras WISSIG,
Kapitonas Pasauliniame kare
Specialistas iš Rusijos
GYDO VISAS LIGAS VYRŲ IR MOTERŲ PER 27 METUS NEŽIURINT KAIP UŽSISENĖJUSIOS ir NEIŠGYDOMOS JOS YRA
Speciališkai gydo ligas pilvo, plaučių, inkstų ir puslės, užnuodijimą kraujo, odos ligas, žaizdas, reumatizmą, galvos skausmus, skausmus nugaroje, kosėjimą, gerklės skaudėjimą ir paslaptingas ligas. Jeigu kiti negalėjo jus išgydyi, ateikite čia ir persitikrinkite ką jis jums gali padaryti Praktikuoja per daugelį metų ir išgydė tukstančius ligonių. Patarimas dykai. OFISO VALANDOS: Kasdie nuo 10 valandos ryto iki 1 valandai ir nuo 5-8 valandai vakre. Nedėliomis nuo 10 ryto iki 1 val.
4200 West 26 St. kampas Keeler Ave. Tel. Crawford 5573

Rusiška ir Turkiška Pirtis
DOUGLAS BATHS
3514-16 W. ROOSEVELT ROAD
arti St. Louis Ave. Tel. Kedzie 8902
Vanos, lietaus ir druskos vanos, swimming pool.
Rusiška ir turkiška pirtis moterims seredomis iki 7 v. v.

AMERICAN BOSCH RADIO
Latest model SUPER-HETERODYNE
FOR $67.50 COMPLETE WITH TUBES and HERE IT IS!

MODEL 31-H SUPER-HETERODYNE
Other models from $43.50 to $139.50 complete with tubes.

Ar galės atsirasti toks žmogus, kuris galėtų sakyti, kad dabar pas Budriką nėra dviguba vertė Bosch Radio
HOOVER Elektrikinis Dulkių Valytojas vertės $67
DYKAI su kiekvienu BOSCH RADIO $67
arba didelė nuolaida už jusų seną radio.
Krautuvė Atdara Kiekvieną Vakarą ir Nedėlioje iki 6 val. vakaro.
Jos. F. Budrik, Inc.
3417-21 South Halsted Street
Tel. Boulevard 8167 ir 4705
Iš stoties WCFL, 970 kilocycles, lietuvių programai kas nedėldienį nuo 1:15 iki 2 val. po pietų.
Iš stoties WHFC, 1420 kilocycles, lietuvių radio programai kas ketvergą nuo 7 iki 8 val. vakaro.

AR NESVEIKAS?
Pasitarkit su Dr. Ross, dykai, apie savo ligą ar silpnumą.

Vėliausi ir geriausi gydymai išgydymui įvairių kraujo ligų, reumatizmo, inkstų, puslės, urinarių ir visų užkrečiamųjų ligų. Taipgi speciali gydymai sugrąžinimui energijos ir stiprumo be laiko nusilpusiems asmenims ir lytiniai silpniems vyrams.
Sergantys žmonės yra kviečiami ateiti del sveikatai naudingų informacijų, kurios bus suteiktos dykai be jokių pareigų.
Dr Ross kainos yra žemos ir visiems prieinamos. Galima susitarti del lengvų išmokėjimų, kad kiekvienam nesveikam žmogui duoti progos išsigydyti ir tapti sveiku.
DR. B. M. ROSS
UŽTIKIMAS SPECIALISTAS
35 South Dearborn Street
kampas Monroe Street, Chicago, Ill
Imkite elevatorių iki penkto augšto.
Priėmimo kamb. 506 del vyrų ir 508 del moterų. Valandos: 10 a. m. iki 5 p. m. Nedėliomis 10 a. m. iki 1 p. m. Panedėliais, Seredomis ir Subatomis nuo 10 a. m. iki 8 p. m.
Ofisas 30 metų tame pačiame name.

IN OUR OFFICE

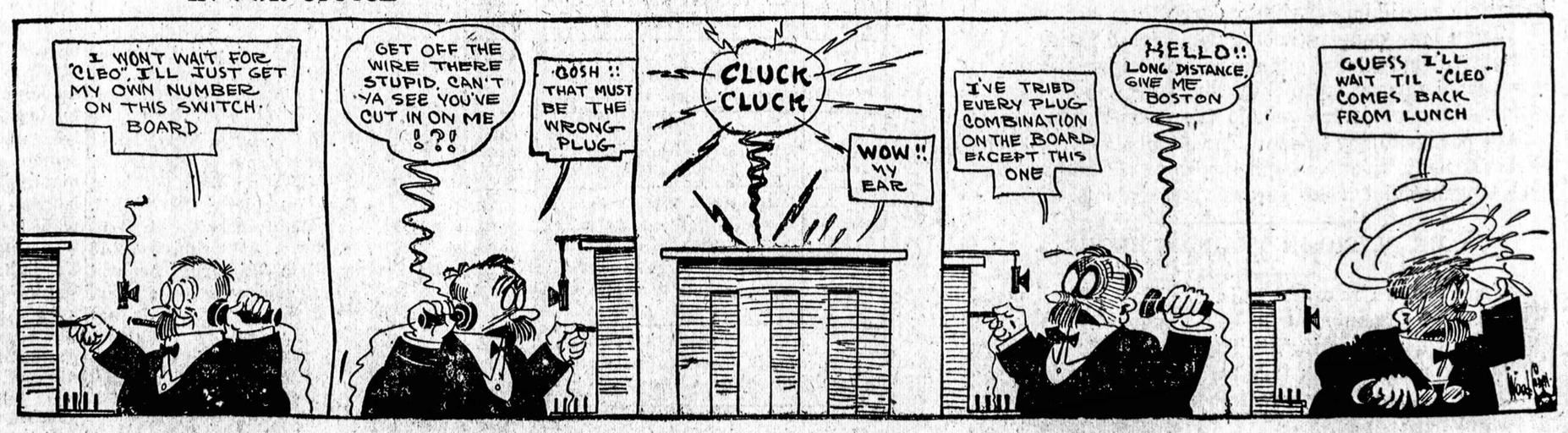

NAUJIENOS
The Lithuanian Daily News
Published Daily Except Sunday by The Lithuanian News Pub. Co., Inc.
1739 South Halsted Street
Telephone Roosevelt 8500

Editor P. GRIGAITIS

Subscription Rates:
$8.00 per year in Canada
$7.00 per year outside of Chicago
$8.00 per year in Chicago
3c per copy

Entered as Second Class Matter March 7th 1914 at the Post Office of Chicago, Ill. under the act of March 3rd 1879.

Naujienos eina kasdien, išskiriant sekmadienius. Leidžia Naujienų Bendrovė, 1739 S. Halsted St., Chicago, Ill. Telefonas Roosevelt 8500.

Užsisakymo kaina:
Chicagoje — paštu:
Metams $8.00
Pusei metų 4.00
Trims mėnesiams 2.00
Dviem mėnesiam 1.50
Vienam mėnesiui .... .75
Chicagoj per išnešiotojus:
Viena kopija 3c
Savaitei 18c
Mėnesiui 75c
Suvienytose Valstijose, ne Chicagoj, paštu:
Metams $7.00
Pusei metų 3.50
Trims mėnesiams 1.75
Dviem mėnesiams 1.25
Vienam mėnesiui .... .75
Lietuvon ir kitur užsieniuose (Atpiginta)
Metams $8.00
Pusei metų 4.00
Trims mėnesiams 2.50
Pinigus reikia siųsti pašto Money Orderiu kartu su užsakymu.

ANGLIJA SUSIRUPINUS

Respublikinės partijos laimėjimas Airijoje verčia Anglijos valdžią susirupinti. Naujas airių laisvos valstybės galva, Eamon de Valera, per rinkimus žadėjo panaikinti Airijos valdžios priesaiką Anglijos karaliui ir sustabdyti metinius žemės mokesčius Anglijai. Jeigu De Valera dabar tuos savo prižadus įvykintų, ką tuomet Anglija darytų?

Spaudoje buvo išreikšta nuomonė, kad Anglija už tokius respublikinės airių valdžios žinksnius apskųstų ją Pasaulio Tribunolui Haagoje, nes Airija yra pasirašiusi sutartį su anglais ir vienpusiškas tos sutarties laužymas butų nusidėjimas tarptautinei teisei. Tačiau šitoks kelias Anglijos valdžiai vargiai yra priimtinas. Užvesdama bylą Pasaulio teisme prieš Airiją, Anglija pripažintų, kad Airija yra "svetima valstybė". Tuo gi tarpu anglai žiuri į Airiją, kaip į neatskiriamą britų imperijos dalį.

Airijos valdžiai atsisakius vykinti sutartį, kuria buvo įsteigta "Airių Laisva Valstybė", anglai veikiausia pradėtų spausti ją ekonomiškai ir finansiškai, atsisakydami vesti su ja prekybą, skolinti pinigus ir t. t.

SLA. KONSTITUCIJOS PROJEKTAS PAVĖLINTAS

Jau keli SLA. seimai rengėsi priimti naują konstituciją, bet dėl įvairių priežasčių ji nebuvo priimta. Pirmiaus konstitucijos pakeitimas negalėjo but įvykintas dėl opozicijos bolševikų, kurie sudarydavo seimuose daugiaus kaip trečdalį delegatų, ir dėl jų nebuvo galima gauti reikiamos dviejų trečdalių balsų daugumos. Chicagos seime naujas konstitucijos projektas užkliuvo už kai kurių paragrafų. Bet nauja Įstatų Komisija, kuri buvo pereitame seime išrinkta, žadėjo pagaminti naują projektą ir patiekti ateinančiam seimui.

Buvo girdėt, kad šios Komisijos nariai daro suvažiavimus ir dirba. Bet jų žadėtas projektas dar ligi šiol nepasirodė spaudoje, nors iki seimo tėra jau mažiau kaip 3 mėnesiai.

Paskutiniame "Tėvynės" numeryje Redakcija įdėjo paaiškinimą SLA. nariams apie įnešimus seimui. Tenai pasakyta, kad visi kuopų arba narių įnešimai, kurie liečia konstituciją, turi but paduoti Įstatų Komisijai peržiurėti ne vėliaus kaip už 90 dienų prieš seimą. Kadangi seimas įvyks, tur but, birželio mėnesio viduryje, o dabar jau yra po 20-tos dienos kovo mėnesio, tai SLA. kuopos ir nariai jau negalės paduoti jokių sumanymų prie konstitucijos projekto, jeigu jisai ir bus paskelbtas tuojaus. Vadinasi, jokį projekto pataisymai negalės but teisėtu budu įteikti seimui, ir seimas turės (jeigu Įstatų Komisija dar paskelbs savo projektą prieš seimą) jį arba ištisai priimti, arba atmesti.

Kodėl Įstatų Komisija nepaskelbė savo kurinio pakankamai anksti, kad SLA. nariai galėtų jį pastudijuoti ir duoti prie jo savo pataisymus, — nežinia. Bet ji vargiai galėjo tikėtis, kad organizacija jos projektą "prarytų" be kritikos. Buvo gandų, kad pp. Bierstein (Birštonas), Bagdžiunas-Borden ir Lopatto, iš kurių susideda naujoji Įstatų Komisija, savo projekte siulo panaikinti Susivienijime visuotiną balsavimą ir šiaip žymiai susiaurinti organizacijos narių teises.

Viena SLA. kuopa (Detroite) dabar reikalauja, kad, dėl pavėlavimo paskelbti konstitucijos projektą "Tėvynėje", konstitucija ateinančiame seime visai nebutų svarstoma, ir kad Komisijai butų išreikšta papeikimas už neatlikimą pasiimto darbo.

Jeigu butų daugiau kooperavimo tarpe įvairių SLA. įstaigų, tai butų buvę galima paduoti kuopų ir narių svarstymui pirmesnį projektą, kuris nepraėjo Chicagos seime. Tame projekte reikėjo tik pakeisti ir išlyginti keletą paragrafų, ir nebutų buvę reikalo visą darbą dirbti iš naujo. Naujos komisijos daro tik naujas išlaidas, o pamatiniai nieko geresnio nesugalvoja.

BE PLANO IR TVARKOS BIZNIS

Amerika yra nuostabi šalis. Turi labai didelį plotą. Turi begales gamtos turtų — derlingos žemės, upių, miškų, anglies, rudos ir t. t. Turi gerą ir didžiai įvairų klimatą, kuriame viskas tarpsta, pradedant tropikų medžiais ir baigiant šaltų kraštų augmenimis.

Amerika yra pasiekusi labai aukšto technikos išsivystymo laipsnio. Ji didžiuojasi puikiausiai įrengtomis dirbtuvėmis, aibėmis visokių naudingų išradimų, dideliu skaičium inžinierių, milžiniška armija sveikų stiprių darbininkų ir nepaprastu jų darbo našumu. Apskaičiuojama, kad vienas Amerikos darbininkas vidutiniškai padaro tiek, kiek keturi darbininkai rusai arba du darbininkai vokiečiai.

Amerika turi galingus bankus ir skolina pinigus visam pasauliui. Ji, kartu su Francija, valdo daugiau kaip pusę viso pasaulio aukso.

Žodžiu, dėdės Samo lobiai yra neišmatuojami. Kodėl tuomet septyni ar aštuoni milionai Amerikos darbininkų neturi darbo? Iš kur atsirado ta nelemtoji depresija, dėl kurios daugybė žmonių kenčia skurdą ir badą?

Aišku, kad tai yra netikusios biznio tvarkos pasėka. **Kapitalistiškam biznyje nėra plano.** Atskiras biznierius planuoja, bet visų biznierių planai nėra suderinti, vienas antram prieštarauja.

Šis chaosas (netvarka) tęsis tol, kol pramonės, susisiekimo ir finansų įmonės bus privačiose rankose. Įvesti tvarką gamyboje ir apyvartoje gali tiktai visuomenė.

SLA. Reikalai

Olių-Žilvičių familijos "sleitas"

"Tėvynės" skaitytojams buvo šiomis dienomis išsiuntinėtas lapelis su p. Bačiuno paveikslu, kuriame agituojama už "tautiško sleito" kandidatus. Tą lapelį turėjo gauti beveik visi SLA. nariai, nes jo siuntėjai, matyt, vartojo SLA. organo adresus. Žinau kai kurias vietas, kur ateina po keletą "Tėvynės" ekzempliorių, ir tiek pat į tas vietas atėjo tų lapelių.

Jie atspausdinti ant storos, gana brangios popieros. Kadangi jų išsiuntinėta kokie 15,000 ekzeplioriu, tai galima suprasti, kiek pinigų išleista vien tik šitam lapeliui — mažiausia $300.

Lapelio apačioje randame "tautiško sleito" rėmėjų vardus: adv. Olį, Antaną Olšewskį (Olio tėvą), p-lę Žilvičiutę ir kelis kitus asmenis, kurie patys nenusimano, kodėl jie į tą kompaniją pateko.

Visa Olių-Žilvičių familija "pušina", kiek druta, p. Bačiuno kandidaturą, tikėdamasi, kad jai pagerės laikai, kuomet jų "garsusis farmerys" pateks į Susivienijimo prezidentus (o jisai turi tiek progos tą urėdą gauti, kaip be veidrodžio pamatyti savo ausis).

Bačiunas lietuvių gyvenime niekuomet nieko nereiškė. Tik jisai dėl savo reklamos savo farmoje pavalgydindavo uždyką "žymesnius" svečius, kurie atsilygindami už tai parašydavo apie jį į laikraščius. Taip jisai išsigarsino. Apie lietuvių organizacijas Bačiunas nieko neišmano, nes jose neveikdavo. O Susivienijime jisai yra tiesiog žemiaus zero. Jisai čia ne tik nėra nieko gero nuveikęs, bet stačiai kelia demoralizaciją. Jei netikite, tai štai faktai:

Prieš trejus metus Bačiunas prisirašė prie SLA. 53 kp. Ta kuopa **susidėjo iš bolševikų,** atskirtų nuo 36 kp. Matyt, Bačiunas tikėjosi gauti bolševikų paramą rinkimuose, numesdamas keliolika dolerių aukų į jų fondus (už dolerį bolševikai rems bile ką). Juokinga butų manyt, kad Bačiunas pateko per klaidą į tą grynai bolševikų kuopą, nes apie 36 kp. skilimą ir bolševikų atsiskyrimą žinojo visi, kas tik skaito lietuvių laikraščius arba bent su eina su laikraščių skaitytojais.

Į Susivienijimo seimą Chicagoje Bačiunas atėjo neva su pasiulymu padovanoti 10 akrų žemės "senelių prieglaudai". Niekas seime apie tą jo pasiulymą negirdėjo ir jisai visai nebuvo svarstomas; nė pats Bačiunas negali pasakyti, kur jo pasiulymas nuėjo, kadangi jisai nežinojo, kam jį įteikti ir prašė, kad kiti tatai už jį atliktų. "Dovanotojas" gal nė nenorėjo, kad jo "dovana" butų priimta, bet jam rupėjo turėti argumentą, kad jisai vesąs "labdarys", sutinka duoti (jam nereikalingos) žemės sklypą organizacijai, o jos viršininkai toki pavyduoliai, kad ne tik nepriima dovanos, bet jam nė kredito už tai nepripažįsta.

Taip buvo prirengta dirva kandidatuot į SLA. viršininkus.

Bet Bimbos už' amandavoti bolševikai iš SLA. pabėgo ir ėmė organizuoti savo "darbininkišką" susivienijimą. Reikėjo tada umai ieškoti rėmėjų kitose srovėse ir nešdintis iš bolševikiškos 53 kp. Bačiunas persikėlė į Grand Rapids, Mich., kuopą, kurios valdyboje buvo socialistai. Ėmė jisai gerintis socialistams ir meilintis prie "naujieniečių." Kada šie pamatė, kad jisai tik dėl savo politiškos karjeros apsimeta jų draugu, tai jie nuo jo nusigręžė.

Tuomet Bačiunas pradėjo rodyti savo "meilę" Clevelando Karpavičiukui ir Brooklyno "vienybininkams." Fašistai pasirodė sukalbami. "Dirvos" redaktorius pasijuto esąs didelis veikėjas, kad tokia "slauni asaba" su juo kalbasi, kaip su suaugusiu vyru. "Vienybės" boseliai, neįstengdami atmokėti paskolą Susivienijimui, nudžiugo, kai Bačiunas pažadėjo prisidėti su pinigais prie jų biznio ir, jei bus išrinktas, atnaujinti paskolą.

Taigi Bačiunas, galų gale, pateko į "tautininkų sąrašą" ir pasidarė vyriausias jų kandidatas — žmogus, kuris niekuomet piršto nepajudino Susivienijimo labui, kuris kritiškose kovose prieš bolševikišką invaziją šliejosi pre bolševikų ir buvo įstojęs į jų 53 kuopą! Dabar išleistuose ir Bačiuno apmokėtuose lapeliuose yra biauriai ir demagogiškai niekinami socialistai, kurie atsisakė jo "dolerinę kandidaturą" remti. "Socialistais" tenai yra vadinami net ir p. Stungis su Dr. Bronušu!

Reiškia, vos tik įkėlęs koją į Susivienijimą, tas žmogus jau bando sukurstyti partyviškus kivirčus organizacijoje. O nominacijų laiku jisai tiesiog *papirkinėjo SLA. kuopas ir narius,* siulydamasis užmokėti jubiliejinių prakalbų išlaidas ir naujų narių įstojimą (taip jisai padarė Grand Rapids'o ir Daytono kuopose), idant jie balsuotų už jį. Taigi jisai nori įsiskverbti į organizacijos viršininkus per korupciją!

Tai yra tikri faktai, kurių neužgincys nei pats Bačiunas, nei Olių-Žilvičių familija, kuri jį "indorsuoja," kaipo kandidatą.

Ir ko tas žmogelis taip lenda į tą prezidento vietą, kuriai jisai tinka ne daugiau, kaip gaidys operoje giedoti? Well, —tą galėtų paaiškinti tie žmonės, kurie kartu su juo valdė dienraščio "Lietuvos" bendrovę. Ant galo, apie jo kandidaturą galima spręsti ir iš to, kas ją remia.

Šitų atkaklių dolerių gaudytojų SLA. nariai turi apsisaugoti! *—Faktų Rinkėjas.*

Už ką balsuoti

SLA. Vakarų Veikėjų Komitetas ir taip pat Pittsburgho, Brooklyno, Massachusetts ir Connecticut pažangieji SLA. veikėjai pataria, balsuojant, dėti ant Baloto kryželius taip, kaip nurodyta žemiaus — *ties Bagočiaus, Gugio, Bakano, Stungio ir Bronušo vardais.*

No. 1 Ant Prezidento	F. J. Bagočius, S. Boston, Mass.	X
	S. Gegužis, Mahanoy City Pa.	
	J. J. Bachunas, Sodus, Mich.	
No. 2 Ant Vice-Prez.	A. Mikalauskas, Brooklyn, N. Y.	
	M. J. Vokietaitis, New Haven, Conn.	
	M. Mockevičius, Maltby, Pa.	
No. 3 Ant Sekretoriaus	P. Jurgeliutė, New York, N. Y.	
	J. Miliauskas, McKees Rocks, Pa.	
	V. M. Čekanauskas, Hartford, Conn.	
No. 4 Ant Iždininko	K. P. Gugis, Chicago, Ill.	X
	J. Tareila, Waterbury, Conn.	
	P. Mažeika, Wilkes Barre, Pa.	
No. 5-6 Ant Iždo Globėjų Balsuok už du	J. Januškevičia, Hartford, Conn.	
	S. Bakanas, Pittsburgh, Pa.	X
	G. J. Stungis, Chicago, Ill.	X
	M. A. Raginskas, Plymouth, Pa.	
	S. Mockus, So. Boston, Mass.	
	J. Sekys, Hartford, Conn.	
No. 7 Ant Daktr.-Kvot.	Dr. I. B. Bronušas, Baltimore, Md.	X
	Dr. E. G. Klimas Philadelphia, Pa.	
	Dr. J. S. Staneslow, Waterbury, Ct.	

[Acme-P. & A. Photo]

Mahatma Gandhi's, Indijos vado, žmona, kuri tapo areštuota ir nuteista šešiems mėnesiams kalėjimo.

BRAM STOKER

GRAFAS DRAKULA

Vertė A. Vaivada

Permission Doubleday Doran & Co

(Tąsa)

Aš to visai nesitikėjau, todel labai išsigandau ir pradėjau drebėti iš baimės, bet Van Helsingas neparodė jokio susijaudinimo. Jis buvo labiau savęs tikras, negu pirmiau, ir padrąsintas toliau tęsti savo šmėklišką darbą. "Ar esi dabar patenkintas, Jonai?" paklausė.

Atsakiau, jausdamas, kad nelemta mano argumentavimo prigimtis staiga atbudo, prisirengusi rietis su profesoriu iki galo:

"Esu įtikintas, kad grabe nėra Lucijos kuno, bet tas įrodo tik vieną dalyką."

"Ką, Jonai?"

"Kad jos kuno jame nėra."

"Tavo gera logika," atsakė profesorius, "bet ji nelabai toli eina. Kaip išaiškinsi, — kodel jos kuno ten nėra?"

"Gal koks vagis," nurodžiau, pats tam netikėdamas. "Gal graboriaus tarnai ji pavogė." Jaučiau, kad kalbu nesąmones, bet tai buvo vienintelė išeitis, kurią galėjau sugalvoti. Profesorius atsiduso. "Ką padarysi," pastebėjau, "tau reikia dar kito įrodymo. Eikš su manimi."

Nuleido grabo viršų, surinko visus savo įnagius ir sudėjo juos į krepšį, užputė žvakę ir ją irgi įdėjo į krepšį. Atidarę duris, išėjome iš koplyčios. Profesorius duris uždarė ir užrakino. Paduodamas man raktą, tarė: "Palaikyk jį prie savęs. Busi labiau pertikrintas." Nusijuokiau, bet turiu prisipažinti, kad mano juokas nebuvo labai linksmas. Pamojęs ranka, tariau: "Raktas nieko nereiškia, jo gali buti keli duplikatai. Beto visai nesunku tokią spyną atrakanti vinimi." Netaręs nei žodžio, profesorius įsidėjo raktą į kišenių. Man įsakė sergėti vieną kapinyno pusę, o jis budės kitoj. Pasislėpiau už eglio. Tamsoje dar galėjau įžiurėti jo tamsų pavidalą, besilankiojantį tarp paminklų ir medžių, iki jis visai nepranyko.

Budėjimas buvo labai nuobodus ir veikiantis į nervus. Vos užėmiau savo vietą po egliu, laikrodis išmušė dvyliktą. Laikui bėgant išmušė jis ir pirmą ir antrą. Sušalau ir buvau didžiausios baimės apimtas. Pykau ant profesoriaus už ištempimą manęs tokiam nelemtam darbui, buvau pilnas pagiežos ir sau už sutikimą prisidėti prie jo prasimanymų. Perdaug sušalau ir buvau perdaug mieguistas, kad galėčiau akylai budėti, bet neužtektinai mieguistas neišpildyti profesoriaus įsakymą; viską paėmus kartu, praleidau tikrai biaurią ir nelemtą naktį.

Staiga, atsigręžęs, pamačiau ką tai panašaus į baltą juostą slenkant tarp dviejų eglių ir kryžių tolimoje kapinyno dalyje; tuo pačiu laiku juodas pavidalas atsitraukė nuo vietos, kur budėjo profesorius Van Helsingas ir skubiai pradėjo prie baltos juostos artintis. Tuomet ir aš pradėjau bėgti. Bet man reikėjo skubėti pro paminklus ir užtvertus kapus, todel karts nuo karto, negalėdamas užtvarų įmatyti patamsyje, sugriudavau žemėje. Dangus buvo apsiniaukęs. Kur toli išgirdau labai ankstų gaidį. Kiek toliau, už išdraikusios eilės kadugių, kurie augo prie tako į bažnyčią, baltas, skaistus pavidalas sumirgėjo man akyse ir pranyko į kaplytėlę. Nenorėjau tikėti savo ausims, bet tikrai girdėjau tylų verksmą ir sujudintų krumų šakų triuškėjimą. Priėjęs arčiau, pamačiau profesorių, rankose laikantį mažą kudikį. Mane pamatęs, profesorius ištiesė rankas su kudikiu ir tarė:

"Ar esi dabar pilnai patenkintas?"

"Ne," atsakiau, jausdamas, kad aš kovą su profesoriu jau pradedu pralaimėti

"Ar nematai kudikio?"

"Taip, jeigu man akys neklysta, tai yra kudikis, bet kaip jis čia atsirado? Ar jis irgi yra sužeistas?" paklausiau.

"Pamatysime, tarė profesorius ir vienu kartu abu pradėjome eiti iš kapinyno. Van Helsingas rankose nešė kudikį.

Nuėję gana tolokai, pasislėpėme tarp medžių. Profesorius uždegė degtuką ir pažiurėjome į kudikio gerklę. Prie jos nebuvo jokios žaizdos ar pradrėskimo.

"Ar ne mano tiesa?" sušukau triumfuodamas.

"Mes buvome kaip tik laiku", tarė profesorius, lyg dėkodamas Dievui.

Dabar turėjome nuspręsti ką daryti su kudikiu, todel pradėjome tartis. Jeigu jį nunešime į policijos nuovadą, turėsime pasiaiškinti apie savo nakties darbą; mažų mažiausiai, turėsime paaiškinti, kaip užtikome kudikį. Po ilgų argumentų, nutarėme jį nunešti į Heath'o parką ir išgirdę policininką ateinant, ten jį palikti prie tako, kur jis lengvai galėtų jį atrasti; o mes patys skubėtume kuo greičiausiai namo. Viskas išėjo gerai. Prie Hampstead Heath krašto išgirdome sunkius žingsnius ir paguldę kudikį prie tako laukėme, iki policininkas jo nepastebėjo švaistydamas žiburių į vieną ir į kitą šoną. Išgirdome jį sušunkant. Nutsebo. Mes tuo tarpu tykiai pasitraukėme. Laimei, netrukus sugavome taxi ir nudumėm į miestą.

(Bus daugiau)

GAUTA "Kultura" No. 2. Galima gauti Naujienose.

Naujas No. 22 "Kovos" autas šiandie. Kaina 10c lauskite Naujienose.

"NAUJOJI BANGA"
Atėjo pirmas numeris Uruguay pažangiųjų lietuvių leidžiamas laikraštis. Galima gauti "Naujienose" Kaina tik 5 centai.

IGALIOJIMUS
galite padaryti pas mus pigiau ir geriau negu kitur
Klausdami informacijų iš kitų miestu rašykite
NAUJIENOS
1739 So. Halsted St.
CHICAGO ILL

LIETUVON
Siunčiame Pinigus Paštu ir Telegrama. Patarnaujame Greitai, Pigiai ir Saugiai.
Parduodame Laivakortes ant visų Linijų.
NAUJIENOS
1739 SOUTH HALSTED ST.
CHICAGO, ILL.
Ofisas atdaras kasdie nuo 8:30 iki 8 valandai, šventadieniais nuo 9 iki 1 valandai.

CHICAGOS ŽINIOS

Prasta kelionė automobilistams

Nemažai chicagiečių sekmadieniais išvažiuoja pasivažinėti į Indiana valstijos dunas. Praėjusį sekmadienį kai kurie automobilistai turėjo sugrįžt traukiniais į Chicagą. Matote, Indiana valstijos policija užgriebė tuos automobilius, kurie neturėjo 1932 metų laisnių, ir atsisakė juos savininkams grąžinti iki jie neparodys 1932 metų laisnių. Daugiausia areštų padaryta Lake, Porter, St. Joseph, La Porte, Pulaski, Jasper ir Newton kauntėse.

Pasipelnė $10,000

Plėšikai sekiojo Cutler Shoe kompanijos menedžerio padėjėją 30 dienų. Pagalios jie pasigavo jį jo namuose, privertė pasakyti kaip atidaroma kompanijos krautuvės saugioji šėpa, ir pasišlavė iš šėpos $10,000 pabėgo. Kompanijos krautuvė randasi adresu 111 South State st.

Paskilbęs gengsteris nudaigotas

Nušautas trimis kulkomis paskilbęs plėšikas, gengsteris ir lyderis žinomos plėšikų gengės "42", Frank Bataglia. Bataglia lavonas rasta prie kelio už Chicagos ribų, kauntės pietvakarių daly ,kur jau ne kartą rasta lavonai kitų nudaigotų.

Nusišovė vietoj

Pagyvenęs žmogus įėjo Charles F. Bilger laidotuvėms įstaigon adresu 5203 Lake Park ave. Jisai paklausė įstaigos savininko, ar galėtų panaudoti telefoną. Po to nepažįstamasis pažvelgė į keletą buvusių čia pat grabų ,išsiėmė iš kišenės revolverį ir nusišovė.

Atlankė 1,515,540 žiurėtojų

Pračjusiais metais Fieldo muzejų gamtos istorijos atlankė 1,515,540 vizituojančių. Tai didžiausia skaitlinė svečių, ,kokią vienais metais muzejus yra kada susilaukęs.

Savęs neužmiršo

Teisėjo Feinbergio teisme dabar nagrinėjami reikalai užsidariusio lenkų kontroliuoto Second Northwestern banko. Pasak vieno buvusių banko tarnautojų, banko viršilos ir jiems artimi žmonės ištraukė nemažai pinigų iš įstaigos tuoj prieš užsidarysiant jai.

Dar ir šiandien snigsią

Vakar buvo kovo 21 diena—pirma pavasario diena. Vietoj pavasario betgi chicagiečiai susilaukė gilaus sneigo. O oro pranašas C. A. Donnel pareiškė, kad galima tikėtis sniego dar ir kaip šiandie, antradienį.

Atsidarė mokyklos

Vakar atsidarė septynios Berwyno mokyklos, kurios buvo užsidariusios kovo 11 d. 3,500 mokinių sugrįžo mokytis. Piliečiai sukėlė reikalingų mokykloms palaikyti fondų.

PIRMYN
SHARPS and FLATS

IF YOU ARE neither a warbler nor a fiddler but do appreciate good music, then, we suggest that you attend the joint recital being given by Mr. and Mrs. Stephens, Sunday, April 3rd at the Lithuanian Auditorium. Your attendance will be well repaid with fine vocal selections by Mrs. Alice Salaveicik-Stephens and exquisite violin music by our own instructor, Mr. Charles Stephens.

—o—

WE HAVE HEARD a lot about "pep" letters but have never had the pleasure of receiving one until now.

Dear Editor:

"Pirmyn". There is a dazzling splendor about the word that is overwhelming. While singing our songs, our very spirit seems to be soaring. Then we seem to be treading on air! With all this we can engulf our audience in exquisitely satisfying happiness.

Our most compelling desire is to spread happiness. This desire will add a luster and interest to every day of our lives; it will help to eliminate monotony. And it will make "Pirmyn" more complete in its glorifications. —M. Kasper.

Thank you, Miss Kasper.

—o—

TODAY we are happy to announce the winner of the second questionnaire contest, namely, Dominick J. Starges. Mr. Starges is a young lad, 61 years of age, whose chief interest in life, now, is following the activities of the younger generation. Such an old Chicagoan and Lithuanian honors us by taking so deep an interest in the Sharps and Flats. Mr. Starges answers to the queries are as follows:

1. The first harmonica was invented by Benjamin Franklin.

2. Johann Sebastian Bach became completely blind towards the end of his life.

3. A serenade is a song performed by a gallant at night under the window or balcony of the person he wishes to honor, with the accompaniment of some stringed instrument.

4. M. Sax invented the saxophone in 1840.

Good work, Mr. Starges.

—o—

TIDBITS

Please hold your patience while the "Pirmyn Nite Club" is in the course of construction. The date of opening is not far off... It is predicted that Sarah will have a gorgeous time at this new nite club. She has discovered a way of pleasing everybody... And now, here is a wire asking us to fix our flat tire, fill our buggy full of gas, and be prepared to sing in Indiana Harbor April 10th. Nice trip... People, nowadays, usually try to live up to some proverb or saying that they have adopted. First, there is the case of Milda who believes in "Make yourself at home". She was found doing her homework during rehearsal last Friday night... And then there is Ann Valiulis who, after a celebration last Saturday night goes about her way with "Sweet sixteen and never been kissed" on her lips.

—o—

Here is what Jack terms as his most embarassing moment.

The other day, he sat down in one of these highbrow restaurants, pointed to a line on the French menu, and said to the waiter, "Bring me some of that".

The waiter looked at Jack with a sarcastic smile and said, "Sorry, sir, but the orchestra is playing that."

—o—

AND, NOW, "THE daintiest last, to make the end most sweet". Thank you scribes, one and all, for your contribs.

Your broadcaster has been

The Singing Fool

who will accept all contribs at 6406 S. Francisco Ave.

JONAS SUDEIKIS

Persiskyrė su šiuo pasauliu kovo 20 dieną, 3:15 valandą po piet. 1932 m., sulaukęs 48 metų amžiaus, gimęs Tauragės apskr., Žvingių parap.

Paliko dideliame nuliudime moterį Olesę, podukrę Bronislavą Buividienę, pusbrolį Antaną Neverdauską ir gimines.

Kunas pašarvotas, randasi S. P. Mažeikos koplyčioj, 3319 Auburn Ave.

Laidotuvės įvyks seredoj, kovo 23 dieną, 8 val. ryte iš koplyčios į Šv. Jurgio parapijos bažnyčią, kurioje atsibus gedulingos pamaldos už velionio sielą, o iš ten bus nulydėtas į Šv. Kazimiero kapines.

Visi a. a. Jono Sudeikio giminės, draugai ir pažįstami esat nuoširdžiai kviečiami dalyvauti laidotuvėse ir suteikti jam paskutinį patarnavimą ir atsisveikinimą.

Nuliudę liekame.

Moteris, Podukrė, Pusbrolis ir Giminės.

Laidotuvėse patarnauja graborius S. P. Mažeika, Tel. Yards 1138.

Teofilius Strodomskis

Persiskyrė su šiuo pasauliu kovo 19 d., 5:15 val. vak. 1932 m., sulaukęs pusės amžiaus; gimęs Raseinių apskr., Kražių parap. Paliko dideliame nuliudime moterį Bronislavą, 5 sunus — Stanislovą, Antaną, Leoną, Bronislovą ir Romaną, marčią Lucillę, 3 dukteris — Emiliją, Eleną Brown ir Jadvigą, žentą James, du anukus ir gimines, o Lietuvoje seserį Karoliną Deimontienę, švogerį Leoną ir gimines. Kunas pašarvotas randasi 6623 S. Rockwell St. Tel. Grovehill 0427.

Laidotuvės įvyks seredoj, kovo 23 d., 8 val. ryte iš namų į Gimimo Panelės Šv. parapijos bažnyčią, kurioje atsibus gedulingos pamaldos už velionio sielą, o iš ten bus nulydėtas į Šv. Kazimiero kapines.

Visi a. a. Teofiliaus Strodomskio giminės, draugai ir pažįstami esat nuoširdžiai kviečiami dalyvauti laidotuvėse ir suteikti jam paskutinį patarnavimą ir atsisveikinimą.

Nuliudę liekame: **Moteris, Sunai, Dukterys, Marti, Žentas, Anukai ir giminės.**

Laidotuvėse patarnauja graborius S. P. Mažeika, tel. Yards 1138.

Don't neglect Colds

Šaldini krutinėje ar gerklėje gali pasidaryti rimtos. Palengvinkit juos į 5 minutes su "Musterole". — "counter-irritant"! Uždedamas kartą į valandą, jis turi suteikti pagelbą. Milionų vartojamas per 20 metų. Rekomenduojamas daktarų ir slaugių.

MUSTEROLE

BETTER THAN A MUSTARD PLASTER

Graboriai

S. M. SKUDAS
Lietuvis
GRABORIUS IR BALSAMUOTOJAS
Didelė ir graži koplyčia dykai
718 W. 18 St.
Tel Roosevelt 7532

Lachavich ir Sunus
LIETUVIS GRABORIUS
Patarnauja laidotuvėse kuopigiausia. Reikale meldžiame atsišaukti, o musų darbu busite užganėdinti.
Tel. Roosevelt 2515 arba 2516
2314 W. 23rd Pl., Chicago
SKYRIUS:
1439 S. Court, Cicero, Ill.
Tel. Cicero 5927

Telefonas Yards 1138
Stanley P. Mažeika
Graborius ir Balzamuotojas
Moderniška Koplyčia Dovanai
Turiu automobilius visokiems reikalams. Kaina prieinama
3319 Auburn Avenue
CHICAGO, ILL.

Phone Boulevard 4139
A. MASALSKIS
Musų Patarnavimas laidotuvėse ir kokiame reikale visuomet esti sąžiningas ir nebrangus todel, kad neturime išlaidų užlaikymui skyrių.
3307 Auburn Ave.
CHICAGO, ILL.

J. F. RADZIUS
PIGIAUSIAS LIETUVIS GRABORIUS CHICAGOJ

Laidotuvėse patarnauju geriau ir pigiau negu kiti todel, kad priklausau prie grabų išdirbystės
OFISAS:
668 W. 18th Street
Tel. Canal 6174
SKYRIUS:
3238 S. Halsted St.
Tel. Victory 4088

LOVEIKIS
KVIETKININKAS
NUSKINTOS KVIETKOS
Pristatome į Visas Miesto Dalis
Vestuvėms, Bankietams ir Pagrabams
Vainikai
3316 S. Halsted St. Tel. Boulevard 7314

4 MODERNIŠKOS KOPLYČIOS DYKAI DĖL ŠERMENŲ

AMBULANCE PATARNAVIMAS DIENĄ IR NAKTĮ
Mes visuomet teikiame širdingą, simpatingą ir ramų patarnavimą, kuomet jis yra labiausiai reikalingas.

J. F. EUDEIKIS & CO.
JUSŲ GRABORIAI
Didysis Ofisas
4605-07 South Hermitage Avenue
Visi Telefonai: YARDS 1741 ir 1742

Peter Conrad
FOTOGRAFAS
Fotografuoju jusų namuose arba studijoj
730 W. 62 St.
Tel. Englewood 5840

Graboriai

IGN. J. ZOLP
Pigiausias Lietuvis Graborius Chicagoj
1646 W. 46th St
Telefonai
Boulevard 5203
Boulevard 8413
1327 So. 49th Ct.
Telefonas
Cicero 3724

Lietuvės Akušerės

Mrs. A. K. JARUSH
PHYSICAL THERAPY & MIDWIFE
6109 South Albany Av.
Phone
Hemlock 9252

Akių Gydytojai

DR. VAITUSH, OPT.
LIETUVIS AKIŲ SPECIALISTAS
Sugryžo iš Lietuvos
Palengvins akių įtempimą, kuris esti priežastimi galvos skaudėjimo, svaigimo, akių aptemimo, nervuotumo, skaudamą akių karštį, nuima kataraktą, atsitaiso trumparegystę ir toliregystę. Prirengia teisingai akinius. Visuose atsitikimuose egzaminavimas daromas su elektra, parodančią mažiausias klaidas. Specialė atyda atkreipiama į mokyklos vaikus. Valandos nuo 10 iki 8 v. Nedėliomis 10 iki 12 v.
KREIVAS AKIS ATITAISO Į TRUMPĄ LAIKĄ SU NAUJU IŠRADIMU.
Daugelį atsitikimų akys atitaisomos be akinių. Kainos pigiau kaip kitur
4712 South Ashland Ave.
Phone Boulevard 7589

Tel. Yards 1829
DR. G. SERNER
LIETUVIS AKIŲ SPECIALISTAS

Ofisas ir Akinių Dirbtuvė
756 West 35th St.
kampas Halsted St.
Valandos nuo 10—4, nuo 6 iki 8
Nedėliomis nuo 10 iki 12

Duokite savo akis išegzaminuoti
Dr. A. R. BLUMENTHAL

OPTOMETRIST
Praktikuoja virš 20 m.
4649 *S. Ashland Ave.*
Tel. Boulevard 6487

Lietuviai Gydytojai

A. L. Davidonis, M.D.
4910 So. Michigan Avenue
Tel Kenwood 5107
VALANDOS:
nuo 9 iki 11 valandai ryte:
nuo 6 iki 8 valandai vakare
apart šventadienio ir ketvirtadienio

Dr. P. M. ZILVITIS
GYDYTOJAS IR CHIRURGAS
3243 So. Halsted Street
Ofiso Tel. Victory 7188
Rez. Tel. Hemlock 2615

Daktaras V. A. Šimkus
GYDYTOJAS IR CHIRURGAS
Gydo savo ofise patinusias, išsiputusias blauzdų gyslas.
Valandos nuo 1 iki 4 ir nuo 7 iki 9 v.
Nedėliomis nuo 10 iki 12.
3343 *South Halsted Street*
Tel. Boulevard 1401

Lietuviai Gydytojai

DR. A. J. KARALIUS
Gydytojas ir Chirurgas
3147 So. Halsted Street
Tel. Calumet 3294
Nuo 9 iki 12 val. dienos ir nuo 6 iki 9 valandos vakare

Phone Canal 6122
DR. S. BIEŽIS
GYDYTOJAS IR CHIRURGAS
2201 West 22nd Street
Valandos 1—3 ir 7—8
Seredomis ir nedėliomis pagal sutartį.
Rezidencija 6628 So. Richmond Street
Telefonas Republic 7868

—o—
DR. MARGERIS
Valandos: nuo 10 ryto iki 2 po pietų ir nuo 6:30 iki 8:30 vakare. Sekmadieniais nuo 10 iki 12.
3421 So. Halsted St
Phone Boulevard 8483

Ofiso ir Rez. Tel. Boulevard 5913
DR. BERTASH
756 W. 35th St.
(Cor of 35th & Halsted Sts)
Ofiso valandos nuo 1-3, nuo 6:30-8:30
Nedėldieniais pagal sutartį

Ofiso ir Rez. Tel. Boulevard 5914
DR. NAIKELIS
756 W. 35th St.
(Cor of 35th & Halsted Sts)
Ofiso valandos: nuo 2-4, nuo 7-9
Nedėldieniais pagal sutartį

Dr. Suzana A. Slakis
Specialistė Moterų ir Vaikų Ligų
4145 Archer Ave.
Val. 10 iki 12 ryto; 4 iki 6 po pietų. (Vakarais: Utarn. ir Ketv iki 8 val.)
Seredomis ir nedėliomis pagal susitarimą
Ofiso Tel. Lafayette 7337
Rez. Tel Hyde Park 3395

Telefonas Boulevard 1939
DR. S. A. BRENZA
Ofiso valandos:
9 iki 12, 1 iki 3 d. ir 6:30 iki 9:30 v.
4608 South Ashland Ave.
Netoli 46tb St. Chicago, Ill.

DR. T. DUNDULIS
GYDYTOJAS IR CHIRURGAS
4142 *Archer Avenue*
Valandos 11 ryto iki 1 po pietų, 2 iki 4 ir 6 iki 8 vak. Nedėliom nuo 10 iki 12 dieną.
Telephonai dieną ir naktį Virginia 0036

Rez. 6600 *South Artesian Avenue*
Phone Prospect 6659
Ofiso Tel. Canal 0257
DR. P. Z. ZALATORIS
GYDYTOJAS IR CHIRURGAS
1821 *So. Halsted Street*
CHICAGO, ILL.

A. MONTVID, M. D.
West Town State Bank Bldg.
2400 *W. Madison St.*
Val.: 1 iki 3 po pietų, 6 iki 8 vak.
Tel. West 2860
Namų telefonas Brunswick 0597

SVARBI ŽINUTĖ
DR. M. T. STRIKOL
Lietuvys Gydytojas ir Chirurgas
Perkėlė abu savo ofisu į naują vietą po nr.
1645 So. Ashland Ave.
Valandos 2 iki 4 ir 6 iki 8 vakare
Nedėlioj pagal sutartį
Tel. Boulevard 7820
Namai:
6641 So. Albany Ave.
Tel. Prospect 1930

A. K. Rutkauskas, M. D.
4442 *South Western Avenue*
Tel. Lafayette 4146
VALANDOS:
nuo 9 iki 11 valandai ryto
nuo 6 iki 9 valandai vakaro

DR. J. J. KOWARSKAS
GYDYTOJAS IR CHIRURGAS
2403 W. 63rd St., Suite C
Tel. Prospect 1028
Rez. 2359 *So. Leavitt St. Canal* 0706
Ofiso valandos: 2 iki 4, 7 iki 9
Nedėlioj pagal sutartį

DR. A. L. YUSKA
2422 *W. Marquette Rd.*
kampas 67th ir Artesian Ave
Telefonas Grovehill 1595
Valandos nuo 9 iki 11 ryto, nuo 2-4 ir 7-9 po pietų, seredoms po pietų ir nedėliomis pagal susitarimą

DR. A. J. GUSSEN
LIETUVIS DENTISTAS
Valandos: nuo 9 ryto iki 9 vakaro.
nedėliomis pagal sutartį.
4847 *West 14th Street,*
CICERO, ILL.
X-Ray....Phone Cicero 1260

Hemlock 8151
DR. V. S. NARES
(Naryauckas)
GYDYTOJAS IR CHIRURGAS
2420 *Marquette Road*
Valandos: 9—12, 7—9. Antradienį ir Ketvirtadienį vakarais pagal susitarimą.

Lietuviai Gydytojai

Dr. C. K. Kliauga
DENTISTAS
Utarninkais Ketvergais ir Subatoms
2420 *W. Marquette Rd. arti Western Av.*
Phone Hemlock 7828
Panedėliais, Seredomis ir Pėtnyčio is
1821 *So. Halsted Street*

Phone Boulevard 7042
DR. C. Z. VEZELIS
Dentistas
1645 So. Ashland Ave
arti 47th Street

Dr. Vincent C. Steele
Dentistas
4180 Archer Avenue

Įvairus Gydytojai

DR. HERZMAN
— IŠ RUSIJOS —
Gerai lietuviams žinomas per 25 metus kaipo patyres gydytojas chirurgas ir akušeris
Gydo staigias ir chroniškas ligas vyrų, moterų ir vaikų pagal naujausius metodus X-Ray ir kitokius elektros prietaisus
Ofisas ir Laboratorija:
1025 *W 18th St., netoli Morgan St*
Valandos: nuo 10—12 pietų ir nuo 6 iki 7:30 val vakaro
Tel. Canal 3110
Rezidencijos telefonas
Hyde Park 6755 *ar Randolph* 6800

DR. CHARLES SEGAL
Praktikuoja 20 metai
OFISAS
4729 *South Ashland Ave.* 2 *lubos*
CHICAGO, ILL.
SPECIALISTAS DŽIOVOS
Moteriškų, Vyriškų ir Vaikų ligų
OFISO VALANDOS:
Nuo 10 iki 12 val. ryte, nuo 2 iki 4 val po pietų ir nuo 7 iki 8:30 val vakaro Nedėl nuo 10 iki 12 v. tiena
Phone Midway 2880

Telefonas Yards 0994
Dr. MAURICE KAHN
4631 *South Ashland Avenue*
Ofiso valandos:
Nuo 10 iki 12 dieną, 2 iki 3 po piet 7 iki 8 val. Nedėl. nuo 10 iki 12
Rez. Telephone Plaza 3200

Ofiso Tel. Victory 6893
Rezidencijos Tel. Drexel 9191
DR. A. A. ROTH
GYDYTOJAS IR CHIRURGAS
Ofisas:
3102 So. Halsted St.
arti 31st Street
CHICAGO, ILL.
Valandos: 10-11 ryto, 2 iki 4 po piet. 7 iki 9 vakaro. Nedėliomis ir šventadieniais 10-12 dieną

Rez. tel. Midway 5512 ir Wilmette 195
Ralph C. Cupler, M. D.
CHIRURGAS
Odkley ir 24 gatvės
Tel. Canal 1713-0241
Valandos: Panedėly 3 iki 8, Utarninke 1-4, Petnyčioj 1-7

Advokatai

K. GUGIS
ADVOKATAS
MIESTO OFISAS
127 *N. Dearborn St., Room* 1113
Telefonas Central 4411
Valandos: nuo 9 ryto iki 4 po pietų
Gyvenimo vieta
1323 *South Halsted Street*
Tel. Boulevard 1310
Valandos: nuo 6 iki 8 val. kiekviena vakarą, išskyrus ketvergą
Nedėlioj nuo 9 iki 12 ryto

John Kuchinskas
Lietuvis Advokatas
2221 West 22nd Street
Arti Leavitt St.
Telefonas Canal 2552
Valandos 9 ryto iki 8 vakaro.
Seredoj ir Pėtnyčioj nuo 9 iki 6

A. A. SLAKIS
ADVOKATAS
Miesto Ofisas 77 *W. Washington St*
Room 1502 Tel. Central 2978
Valandos: 9 ryto iki 4 po pietų
Vakarais: Utarn., Ketv. ir Subatos — 6 iki 9 val.
4145 *Archer Ave. Tel. Lafayette* 7337
Namų Tel. Hyde Park 3395

JOHN B. BORDEN
(John Bagdžiunas Borden)
LIETUVIS ADVOKATAS
105 *W Adams St., Room* 217
Telephone Randolph 6727
Vakarais 2151 *W 22nd St. nuo* 4-9
Telephone Roosevelt 9090
Namie 8-9 ryte Tel. Republic 9600

JOSEPH J. GRISH
Lietuvis Advokatas
4631 *So. Ashland Ave.*
Tel. Boulevard 2800
Rez. 6515 *So. Rockwell St.*
Tel. Republic 9723

CHAS. A. PEPPER
LIETUVIS ADVOKATAS
155 N. Clark St., Room 909
Telephone Franklin 5745
Namai: 3117 S. Union Ave.
Telephone Victory 2213

Tarp Chicagos Lietuvių

Naujienų Bendrovės Valdyba

Šeštadienį, kovo 19 d. laikė pirmą susirinkimą Naujienų Bendrovės Direkcija, kuri buvo išrinkta metiniame šėrininkų mitinge. Direkcija išsirinko valdybą iš sekančių asmenų: P. Grigaitis—prezidentu, A. Rypkevičia— 1-ju vice-prezidentu, J. Jašulevičius—2-ju vice-prezidentu, K. August— iždininku, Nora Gugis—sekretorium —visi tie patys, ką buvo pereitais metais.

Naujienų Radio Programas

Well, well, tai jau Malė su Juozu išsikėlė iš Makalų namo ir apsigyveno savame bute.

Rakandus įsitaisė "colonial style" ar kokius ten, už apartmentą moka taipgi nemažai.

Žinoma, prie rakandų reikės pridėti ir pianas, ir radio setas, na, pagalios ir automobilis nusipirkti.

Klausimas tečiau, kaip visą tai Juozas išmokės. Pasiimti namams papuošimų galima. Bet anksčiau ar vėliau reikia už juos pinigai sumokėti.

Ar tik nepriseis Juozui prašyti tetušio paskolinti? O gal dar greičiau teks persiskirti su visa puošnybe, kaip neretai persiskiria kitos jaunos ir netaip jaunos poros, kada kompanija išsiveža rakandus?

O kas tuomet bus? Kažin ar tik nepareikalaus Malė iš Juozo skyribų, pamatuodama savo reikalavimą tuo, kad jis nesuteikiąs jai tinkamo gyvenimo? Pagyvensime, pamatysime.

Savo keliu, praėjusį sekmadienį ponas Makalas jautėsi taip jau įžeistas. Pasirodė, kad už forduką, kuriam jisai mokėjo $700 dolerių, sėlsruimis teduoda tik dvidešimt dolerių, kai jis norėjo pirkti naują automobilį, o forduką atiduoti sėlsruimiui.

Makalas jautėsi įsižeidęs tokia suma. Ir Makalienė kartu su savo vyru įsižeidusi. Kaziukas, Aldonos Makaliutės vaikinas, pasižadėjo Makalui gauti daugiau. Dabar klausimas, kokios išdirbystės automobilį Makalas nusipirks? Ir kitas klausimas: ar nepaims ir vėl Juozas tuo nauju automobiliu važinėtis?

Palauksime, sužinosime kitą sekmadienį iš stoties WGES, 1360 kilocycles, nuo 6 iki 6:30 val. vakaro.

Praėjusį sekmadienį dainavo Naujienų radio programe p-nia Julija Gapšienė Petro Sarpaliaus dainą "Mamytė". Kitą daina, kurią p-nia Gapšienė dainavo, buvo, regis, "Svajonės" ar truputį kitaip pavadinta. Abi dainas ji sudainavo gražiai, ir kitaip tur but negalėjo buti, ba musų dainininkė yra viena šauniausių Chicagos lietuvių dainininkių.—**Klausytojas.**

West Side

Prakeikė Pruseiką ir jo sekėjus

Kaip žinoma, rytinėse valstijose, ypač Brooklyne ir Philadelphijoj, bimbinio proletariato teismas nuteisė amžinam prakeikimui Pruseiką ir jos sekėjus. Tai atsitiko jau kiek laiko atgal.

Chicagoje toks pats cirkas įvyko kovo 20 dieną Meldažio svetainėje. Šį cirką surengė Andriulis ir jo kompanija, panaudodami tam tikslui Amerikos Lietuvių Darbininkų Literaturos Draugiją. Bet Chicagoje cirkas užvardytas ne žodžiu "teismas", ale diskusijomis, Strazdo ir Butkaus pasmerkimui.

Šios "diskusijos" buvo rengiamos paskubomis, be žinios sklokininkų, kad pakenkti pastarųjų prakalboms, kurios yra rengiamos kovo 22 d. toj pačioj Meldažio svetainėj ir kuriose kalbės L. Pruseika. Kaip galite numanyti, bimbiniai, susirinkę "diskusijoms", nesigailėjo nė Pruseikos, nė jo sekėjų ir bendrų. Žinoma, neužmiršta nė Naujienos, nė biznieriai, nė profesionalai. Buvo perleisti ir jie "per šerengą".

Kadangi sklokininkams panašios diskusijos pasirodė neteisėtai rengiamos, tai jie jose nedalyvavo.

Susirinko karščiausios Bimbos ir Andrulio davatkos ir davatkinai ir keletas pašalinių asmenų. Visa tai sudarė apie 170 žmonių.

Cirko pirmininkas, atidaręs susirinkimą, išrėžė spyčių prieš sklokininkus ir perstatė kalbėti Abeką—tai tą patį, kuris kovo 15 dieną iš Chicagos, kartu su p-nia Beidell ir "defence corps", važiavo į Rockfordą Pruseikos ir Bacevičiaus prakalboms ardyti.

Abekas skaitė daugiausia iš laikraščių, "Laisvės" ir "Vilnies", o taipgi "Naujosios Gadynės" ar Buleteno, ištraukas, kaip kad savo laiku popiežiaus tribunolas skaitė kaltinimus Giordano Brunui ir kitiems. Abekas smerkė Strazdą, Butkų, Pruseiką ir visus neištikimuosius šventai Stalino, Bimbos ir Andrulio vierai.

Po Abeko kalbos išėjo su spyčiais visa eilė ištikimų Bimbos-Andrulio viernųjų. Neviernaisiais juk tokiu momentu negali pasitikėti! Ir šie viernieji, kaip užsuktas fordukas, visi vienodai smerkė nepatinkamas jiems organizacijas, laikraščius ir pavienius asmenis. Nematau reikalo jų kalbas kartoti, nes per tris valandas jie visi prikalbėjo tiek, kad nė į jaučio skurą nesurašytumei.

Vėliau pasirodė ir Andrulis. Įėjęs svetainėn, jis nusiminė, kad mažai žmonių, o ypač, kad nužiurėjo, jogei bus mažai aukų, nes jo ir kitų komisarų darbuotėje aukų žebravojimas yra vienas svarbiausių sumetimų.

Andrulis pradėjęs kalbėti, pirmiausia ėmė niekinti vieną iš sklokininkų. Mat, tas sklokininkas, gavęs balsą, pareiškė, jogei šios diskusijos esančios nelegališkos, ba nebuvusi duota žinia apie jas priešingajai pusei. Ir, be to, pirmininkas diskusijose bunąs bepartyvis asmuo, o čia, girdi, pirmininkas esąs geras Andrulio draugas. Gi pats Andrulis esąs veidmainis bailys. Jam, kalbėtojui, per daugelį metų tekę eiti į demonstracijas, ir niekuomet jis nematęs nė Andrulio, nė kitų "Vilnies" komisarų tose demonstracijose, kur grąsindavęs pavojus paragauti policijos buožių ar tapti areštuotu. O jeigu kur komisarai ir eidavę, tai prisikišę laikraščių kišenes vaikštinėdavę atokiau kaip kokie ponai. Jie nėję vadovauti skurdžių bedarbių demonstracijoms. Tiktai vėliau pasirinkdavę aukų. Pagalios tas kalbėtojas pridurė, jogei Andrulis esąs didžiausias melagis ir veidmainis.

Suprantama, šie žodžiai Andruliui pasirodė ne košer. Taigi jis pirmiausia ir pradėjo akėti tą patį sklokininką. Susinervavęs, jis burnojo tą sklokininką, paskui Pruseiką, Strazdą, Butkų ir kitus.

Well, nepraleido nė Grigaičio, Naujienų, Dubicko, Kemėšienės, Seno Petro, Milerių. Kliuvo taipjau profesionalams ir biznieriams. Kliuvo visiems tiems, kurie nepritaria komunistų partijai. Andrulis tiek burnojosi, kad visus nepatinkamus jam žmones prilygino šunims. Pasak jo, žmonės, kurie neina komunistų vadovybėj, reikalingi šiame pasaulyje tiek, kiek šunims blusos; mat, kaip blusos neduodą šuniui ramybės, taip ir Andrulis ir Ko. neturi ramybės.

Vėliau kitas kalbėjo, tai Andrulio sekėjas. Jisai ragino bimbinius-andrulinius ateiti į Meldažio svetainę kovo 22 dieną, kai Pruseika kalbės, ir jie jam įrodysią jo klaidas. Atrodo ,kad Pruseikai yra rengiamos prakalbos, o Andrulio sekėjai ruošiasi kalbėti. O gal dar ir aukų mėgins pasirinkti iš pruseikinių.

Daug buvo kalbėtojų. Visi andruliniai. Ir tuos, kurie nėra andruliniai, vadino darbo klasės išnaudotojais.

Užėjus kalbai apie išnaudojimą ,aš norėčiau priminti ve ką. "Vilnies" spaustuvės darbininkų algos yra kapojamos iki žemiausiam laipsniui, o ir tos pačios neatmokamos po mėnesį laiko ar ilgiau .Tuo gi tarpu Andrulis ne tik gauna didesnę algą laiku, bet dar važinėjasi į New Yorką, Pittsburghą ar Detroitą. Ir tokių "keliauninkų" yra apie tuzinas. Beto. "Vilnies" ir "Laisvės" darbininkai yra mėtami iš darbo į gatvę, į bedarbių eiles. Ir jau iš "Vilnies" yra išmesti keturi darbininkai, o jų vietosna padėti kiti nepatyrę darbui asmens, bet ištikimi Andruliui ir dirba už daug žemesnę algą, nei pirmesnieji.

Toliau, bimbinių-andrulinių partijoj yra keletas namų statybos ar taisymo kontraktorių, kurie retkarčiais samdo darbininkus prie sunkaus darbo, kaip maišyti rankomis cementą, kasti sklepus. Mes žinome, kad Chicagoje namų statybos darbininkai yra organizuoti, unijistai, ir gauna unijos algų skalę. Tokie unijistai gauna po 95 centus valandai. O andruliniai kontraktoriai temoka savo darbininkams tiktai 30-40 centų valandai. Patsai komunistas kontraktorius gal į savaitę laiko pasiima po keletą šimtų dolerių, o jo samdytas vergas tegauna tik sunkiai padirbėti pas "draugą" komunistą. To komunistai neskaito išnaudojimu.

Kai kurie kalbėtojai prikaišiojo Pruseikai ir kitiems sklokininkams gerimą ir smerkė arba pajuokė šių dienų gerimų pardavinėtojus. Tai deliai to irgi Senam Petrui neaišku. Dalykas toks, kad šiose diskusijose matėsi pora gerų naminukės arba proletariškos vyrėjų. Senam Petrui pačiam yra žinomas vienas toks karštas komunistas, kuris už proletariškos vyrimą ir pardavinėjimą įsigijo keletą namų.

Bet visa tai, andrulinių-bimbinių manymu, nėra išnaudojimas, nes šitokie komunistai, šokdami pagal Bimbos-Andrulio muziką, kartais paaukauja po $5 į sendvičių fondą.

Nors įžanga į diskusija buvo 10 centų, bet aukas praletarai rinko. Iš karto jas rinko pomidorų kenais "Daily Workeriui", o vėliau kepurėmis. Ir surinko regis apie $16.

—Senas Petras.

GARSINKITĖS NAUJIENOSE

Lietuvių radio programa

Peoples Furniture Kompanijos krautuvių nuolatinė antradienio radio programa įvyks šiandie nuo 7 iki 8 val. vakaro, iš stoties WGES, 1360 kilocycles.

Šios dienos programo dainų dalį vadovaus Kastas Sabonis, kuris stropiai prisirengęs sykiu su kitais dainininkais šauniai sudainuoti naujų ir gražių lietuviškų dainelių.

Taipgi kalbės Dr. J. D .Poška ir bus graži muzika ir kiti įdomųs dalykai radio klausytojams. Todel nepamirškite pasiklausyti.—V. M-kas.

Kotryna Endrikaitė-Kubilienė atsiliepkite

Į Naujienas atsilankė p. Pranas Lastauskas, kuris neseniai atvyko iš Montanos ir dabar vieši Chicagoj. Norėtų su Tamsta pasimatyti. Prašo užeiti į p. Kulio aptieką po No. 3259 So. Halsted St. Tenai sužinosite p. Lastausko adresą.

Pavasarinė Ekskursija Lietuvon

Balandžio 20 d. laivu "Europa" išplauks pirmutinė Lietuvių Laivakorčių Agentų Sąjungos oficialė ekskursija šiais metais. Nors atrodo, kad yra per anksti, bet tik per Naujienas jau yra susirašiusių gana didelis burelis keleivių. O per visą Ameriką susidarys gana didelė ekskursija.

Dar turime keletą labai gerų vietų neužimtų šiame laive, ir norėtumėm jas užpildyti lietuviais. Visuomet yra smagiau, kada kambaryje esti visi tos pačios tautos žmonės. Jeigu lietuviai neužims tų vietų, tai trumpu laiku jas prisieis atiduoti svetimtaučiams.

Todėl, kurie norite su šia ekskursija važiuoti, malonėkite atsilankyti tuojau į Naujienas ir užimti tas likusias vietas.

N-nų Laivakorčių Skyrius.

"Alkaną papenėk"

Tai yra žodžiai paimti iš "Septyni mielaširdingi darbai del kuno". Mes šiandie nesigilinsime, kas tų žodžių yra autorius, bet kiekvienas sau giliai apsvarstysime jų reikšmę.

Buti nedavalgiusiam arba maitintis netinkamu maistu yra nematomas kelias prie mirties. Kaip mano, taip ir jusų kaimynystėj yra neturtingai gyvenančių šeimynų, kurių vaikai nėra vikrųs ir išbalę todėl, kad gyvumo arba energijos duodančio maisto jiems stokuoja. Tokius greičiau liga paliečia ir retas kuris iš jų tegali mirčiai pasipriešinti.

Ne kitaip buva ir su subrendusiais. Nepavalgę maistingai nėra stiprus darbę. Taipgi nuolatinis maisto nedateklius diena po dienos stumia kiekvieną gyvuną lauk iš jam paskirtų gyvenimo vėžių.

Šiame momente mes turime daug vargingai dienas leidžiančių lietuvių. Gal jie per Velykas tegalės pasidėti sau ant stalo juodos kavos, surudėjusį keną binzų ir riekutę duonos. Tiems nebus Velykos, bet senoviška katalikiška pėtnyčia.

Tokiems tai yra rengiami Velykų pietųs tautiškos bažnyčios svetainėj, prie 35 St. ir Union ave., kovo 27 d.

Tikiu, jog vieta nenubaidys nei vieną laisvų minčių labdarį, todel kad ir tikintis ir netikintis į pomirtinį gyvenimą bus lygiai pavaišintas.

Del nekurių žmonių parankumo galima palikti pinigiškas aukas ir "Naujienose". Maisto produktai ir rubai lai buna siunčiami tiesiai į vietą. Jei kas del stokos laiko negalėtų pristatyti savo auką, tai meldžiu šaukti Boulevard 0218, o komitetas tuoj pribus dovaną paimti.

Ačiu! —**Šulte.**

GERB. Naujienų skaitytojos ir skaitytojai prašomi pirkinių reikalais eiti į tas krautuves, kurios skelbiasi Naujienose.

Naujas rusų veikalas

Naujas rusų kalbantis veikalas, pagamintas toj pačioj studijoj, kurioj buvo pagamintas ir "Kelias į Gyvenimą", bus pradedamasa rodyti rytoj Punch and Judy tetre. Jo vardas yra "Žemė yra ištroškus" ir jame aiškinama Rusijos penkių metų plenas, ypatingoj pasakos formoj.

Taipjau bus rodomas trumpas veikaliukas "Dailė ir Kultura Sovietijoje": Kaukazo ir Ukrainos dainos, šokiai, muzika.

PRANEŠIMAI

Lietuvių karo veteranų susirinkimas kovo 22 d. Aušros Vartų parapijos mokykloje. (W. 23 Pl.). 8 val. vak. įvyks Lietuvių Legijono 3 posto susirinkimas. Kviečiami atvykti visi lietuviai, tarnavę Lietuvos kariuomenėje, Šaulių sąjungoje ir Amerikos kariuomenėje ar laivyne.
— *Valdyba.*

"Birutės" choro repeticija įvyks šį vakarą, lygiai 8 val. Gage Park svetainėj. Visi birutiečiai-tės prašomi butinai atsilankyti. — *Valdyba.*

APSAUGOKITE SAVO PLAUKUS

DR. S. LINET
SPECIALISTAS
PLAUKŲ IR GALVOS ODOS LIGŲ

Mes išnaikiname pleiskanas, galvos niežėjimą, sausumą ar riebumą galvos odos, sustabdome plaukų slinkimą ir pagelbstim plaukų augimui.

Gražus, švelnus galvos plaukai yra patraukiančiu pagražinimu veidui ir visai žmogaus išvaizdai.

MUSŲ KAINOS YRA ŽEMOS

3152 W. Roosevelt Road
Liberty Trust & Savings Bank Bldg., Room 204
N. E. kampas Roosevelt Rd. ir Kedzie Ave.
TEL. VAN BUREN 1200
Priėmimo valandos: nuo 4 iki 8 v. vak
Nedėliomis nuo 10 iki 1 val. dieną.
Kitą laiką pagal susitarimą.

American Cleaner and Dyer Union Shop

Kuzmarskis teiks visiems gerą patarnavimą kaip valyme, taisyme ir naujų drabužių daryme. Darbas yra garantuotas. Turim daug rankų darbo siutų, labai pigiai, tikrų vilnų, nuo $10 ir daugiau.

F. Kuzmarskis
4103 Archer Ave.
Tel. Lafayette 3777
Paimame ir pristatome ant pareikalavimo

MADOS MADOS

2611 — Augesnei moterei vasarinė suknelė. Tinka iš bile kokios margos vasarinės matėrijos. Sukirptos mieros 36, 38, 40, 42, 44 ir 46 colių per krutinę.

Norint gauti vieną ar daugiau viršnurodytų pavyzdžių, prašome iškirpti paduotą blankutę arba priduoti pavyzdžio numerį, pažymėti mierą ir aiškiai parašyti savo vardą, pavardę ir adresą. Kiekvieno pavyzdžio kaina 15 centu. Galima prisiųsti pinigus arba pašto ženkleliais kartu su užsakymu. Laiškus reikia adresuoti:
Naujienų Pattern Dept., 1739 So. Halsted St., Chicago Ill.

NAUJIENOS Pattern Dept.
1739 S. Halsted St., Chicago.
Čia įdedu 15 centų ir prašau atsiųsti man pavyzdį No. .....
Mieros ..... per krutinę
.....
(Vardas ir pavardė)
.....
(Adresas)
.....
(Miestas ir valstija)

PASKUTINĖ DIENA
Antras Sovietų Filmų Triumfas!
COSSACKS OF THE DON
Pradedant nuo rytdienos
"SOIL IS THIRSTY" ir "KILLING TO LIVE"
35c 11 iki 1 v. d.
Specialės kainos organizacijoms
PUNCH & JUDY
Van Buren prie Michigan

CLASSIFIED ADS.

Educational
Mokyklos

MOKYKIS BARBERYSTĖS AMATO
Dienomis ar vakarais. Del informacijų šauk arba rašyk:
INTERNATIONAL BARBER COLLEGE
672 West Madison Street

Personal
Asmenų Ieško

PAIEŠKOJIMAS NR. 46.

Šie asmenys gyveną Amerikoje yra ieškomi:

Geryba, Stasys. Kilęs iš Beržėnų dvaro, Šaukėnų vals., Šiaulių apskr. Gyvenąs Chicagoje.

Križanauskas, Karolis. Kilęs iš Balninkų vals., Ukmergės apskr. Gyveno Chicagoje.

RAKAUSKAS, Mikas. Gyvenąs Chicagoje.

Sienkewiecz (Sinkevičiai), Stanislovas ir Rožė. Iki 1913 metais gyveno Chicagoje.

Šulys, Antanas. Kilęs iš Leckėčių vals., Šakių apskr. Gyvenęs Clinton, Indiana.

Papas, Antanas (sunus Motiejaus). Iki 1926 metais gyveno sulig adresu: 3240 South Union Avenue, Chicagoje.

Varašinskas, Antanas. Gyvenęs Chicagoje.

Aukščiau išvardyti asmenys yra prašomi atsilankyti ir kiekvienas kas ką nors apie juos žinotų yra prašomas suteikti žinių. Bent kokia žinia bus brangiai įvertinta.

LIETUVOS KONSULATAS,
Room 1904 — 201 N. Wells St.,
Chicago, Illinois.

Help Wanted—Male
Darbininkų Reikia

REIKALINGAS senyvas žmogus dirbti už janitorių prie namų South Chicagoje. Turi gyventi pačiame name. Pastovus darbas del gero žmogaus. Kreipkitės
JOSEPH M. GREENWALD & CO.
Room 201, 9152 Commercial Ave.
South Chicago.
Ryte, tarp 10 ir 12 val. dieną.

Help Wanted—Male-Female
Darbininkų Reikia

REIKALINGAS vyras ar moteris, kuris gali virti, su labai mažu kapitalu investuoti į augantį pelningą restaurantą kaipo partneris. 176 W. Harrison St. tel. Webster 7836 ar Juniper 3935.

Business Chances
Pardavimui Bizniai

PARSIDUODA restaurantas, geras biznis arba priimsiu partnerį.
6249 So. Ashland Ave.

Real Estate For Sale
Namai-Žemė Pardavimui

MES PARDUODAME ir mainom namus, lotus, farmas ir visokius biznius visur.
Norintieji greitai parduoti ar išsimainyti savo bile kokią nuosavybę, kreipkitės asmeniškai ar laiškais pas
Joseph Yushkewitz,
3647 Archer Ave., Chicago, Ill.

ENGLEWOODE, pardavimui 6 kambarių cottage, furnace šildoma, 2 karų murinis garadžius. Šaukite Vincennes 2711 arba pamatykite. Ottenhoff, 7110 So. Halsted St.

PARDAVIMUI namas — 7 kambarių bungalow, 4 kambariai viršuj, 8 pėdų besementas karštu vandeniu šildomas. Taipgi Bridgeporte 5 pagyvenimų po 4 kambarius namas. Parduosime abu kartu, ar atskirai, arba mainysime ant ko kas turite. Atsišaukite.
7004 S. Fairfield Ave.

BARGENAS, 7 kamb. namas, geriausis plumbingas, furnaso šiluma; moderniški patogumai. 2 karų garažas, cementinės grindys, elektra. Paaukojimas. $1400 cash, $1000 pirm. morgičius. J. C. Mills, Huntley, Ill. Tel. 31-W.

DYKAI

Tik šią savaitę šis gražus Frieze krėslas su benčiuku ir lempa, bus duodami DYKAI su pirkimu šio naujos mados gražaus ir galingo

AMERICAN BOSCH RADIO

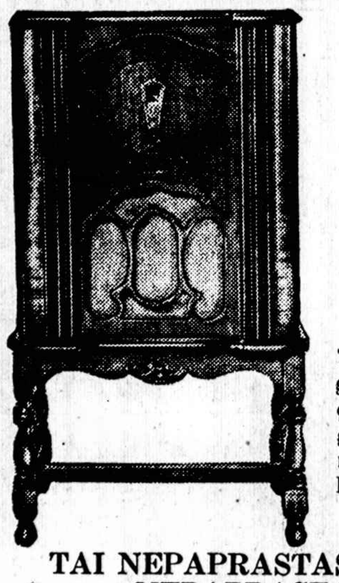

Visa kas čia parodyta

$67.50

Tai yra niekuomet negirdėta proga įsigyti šį radio už pusią kainos ir gauti dykai rakandų kurie yra verti be radio tos kainos.

TAI NEPAPRASTAS PASIULYMAS NEPAPRASTA PROGA!

Ši sencacine vertybe pertikrins kiekvieną, kad tik Peoples krautuvių didi pirkimai ir pardavimai, o mažos prekybos vedimo išlaidos gali tą padaryti ir duoti savo rėmėjams tokį radio bargeną kokio negalima rasti niekur kitur!

Todėl veikite tuojaus! Įsigykite šį radio pusdykiai arba už $67.50 ir sykiu gaukite šį gražų Freize krėslą, benčiuką ir lempą DYKAI.

Krautuvės atviros antradienio, ketvirtadienio ir šeštadienio vakarais ir nedėlioje nuo 10 val. ryto iki 4 val. po pietų.

SOUTH WEST SIDE LARGEST STORE
The Peoples Furniture
FURNITURE, RUGS, PIANOS, RADIOS, STOVES & GEN. HOUSEHOLD GOODS
EVERYTHING for The BETTER HOMES

4177-83 Archer Ave.
Kampas Richmond gatvės
Lafayette 3171

2536-40 W. 63 St.
Kampas Maplewood gatvės
Hemlock 8400

CHICAGO, ILL.