The First and Greatest Lithuanian Daily in America

NAUJIENOS
THE LITHUANIAN DAILY NEWS
PUBLISHED BY THE LITHUANIAN NEWS PUB. CO., INC.
1739 South Halsted Street, Chicago, Illinois.
Phone Roosevelt 8500

Pirmas ir Didžiausias Lietuvių Dienraštis Amerikoje

NAUJIENOS
The Lithuanian Daily News

Entered as second-class matter March 7, 1914 at the Post Office at Chicago, Ill., under the Act of March 3, 1879

The First and Greatest Lithuanian Daily in America

NAUJIENOS
THE LITHUANIAN DAILY NEWS
PUBLISHED BY THE LITHUANIAN NEWS PUB. CO., INC.
1739 South Halsted Street, Chicago, Illinois
Phone Roosevelt 8500

Pirmas ir Didžiausias Lietuvių Dienraštis Amerikoje

VOL. XIX | Kaina 3c | Chicago, Ill., Antradienis, Spalių-October 18 d., 1932 | No. 246

Kruvina kova su fašistais Austrijos sostinėje

Fašistai buvo užpuolę socialistų kliubą. Keturi užmušti, 20 sužeistų, daug areštuotų

Vienna, sp. 17. —Vakar ištiko socialistų susirėmimas su fašistais, kuriame du fašistai, policistas ir vienas praeivis liko užmušti, apie 20 žmonių sužeista ir kelios dešimt žmonių areštuota. Susirėmimas ištiko Viennos priemiesty Semmering, kur fašistai atlaikę savo susirinkimą bandė surengti demonstraciją prie socialistų darbininkų kliubo ir jį užpulti.

Fašistams pradėjus pulti kliubą, jame buvę darbininkai užsibarikadavo ir fašistus atmušė. Įvyko ir abipusis susišaudymas.

Policija pagelbėjo fašistams pulti kliubą ir pati į jį įsilaužė. Čia ji suėmė socialistų militarei organizacijai Schutzbundui priklausančius ginklus ir areštavo apie 50 žmonių. Paskui ir lauke areštavo apie 100 žmonių.

25 studentai sužeisti

Ant rytojaus po šio susirėmimo, įvyko studentų riaušės Viennos universitete ir technologijos institute. Riaušėse apie 25 studentai liko sužeisti.

Norman Thomas kalbės per radio spalio 20 dieną

Socialistų kandidatas į prezidentus, Norman Thomas, ateinantį ketvirtadienį, spalio 20 d., kalbės per radio visu Columbia Broadcasting System tinklu. Jis kalbės iš Columbus, Ohio, 8:15 val. vakare, rytinių valstijų laiku. Prašykite savo stoc] perduoti jo kalbą.

Šiandie Norman Thomas kalbės Memphis, Tenn., rytoj Louisville, Ky., ketvirtadieny— Columbus, O.. penktadieny — Richmond, Va. Baltimore bus spalio 23 d., Pittsburgh—spalio 24 d., Philadelphijoj —sp. 26-27, Newark ir Elizabeth — sp. 28, Boston,—sp. 29 d.

Socialistų kandidatas į viceprezidentus, James Maurer, šiuo laiku lankosi Naujojoj Anglijoj, iš kur vyks į Pennsylvaniją.

Mahometonai susitaikę su indusais

Lucknow, Indijoj, sp. 17. — Šiandie paskelbta, kad pabaigoj pereitos savaitės įvykiuose derybose, mahometonai ir indusai pilnai susitaikę rinkimų klausimais.

(Su mahometonais indusai vedė tokius pat ginčus, kaip ir su beteisiais 'nepaliečiamaisiais' parijais. Tie indusų ginčai daugiausia ir kliudė patiems indusams išgauti Indijai dominijos teises).

Išpildė savo grumojimą pasikarti

Detroit, Mich. —Leo Roby, 36 m., sakydavo savo tėvui ir žmonai: "Jei jus mane įkalinsite, aš pasikarsiu".

Jis jau 4 metai nedirbęs, lagai gerdavęs ir tankiai mušdavęs žmoną ir tėvą. Tėvas, pagalios, areštavo jį už žmonos mušimą. Ir Roby savo grumojimą išpildė: jis pasikorė kalėjime.

ORAS

Chicagai ir apielinkei federalis oro biuras šiai dienai pranašauja:

Veikiausia lietus, nedidelė permaina temperatūroje.

Saulė teka 6:05, leidžiasi 5:06.

24 kaliniai sužeisti bėgant iš kalėjimo

Vienas kalinys nušautas ir tik vienam tepasisekė pabėgti

Montgomery, Ala., sp. 17.—Vienas kalinys liko užmuštas ir 24 kaliniai sužeisti, kalinių pastangose pabėgti iš netoli nuo čia esančio valstijos kalėjimo.

Burys iš 15 kalinių poilsio valandoj šoko prie tvoros, kad pabėgti iš kalėjimo. Vienas jų, Carl Singleton, 18 m., tuoj krito nuo kalėjimo sargų kulkų. Benešant nušautąjį per vartus, prie vartų šoko, kad pabėgt, apie pusė iš 950 kalinių. Sargai pasitiko juos šuviais ir dar 24 kaliniai krito sužeisti.

Keturiems kaliniams bėtgi pasisekė pabėgti iš kalėjimo. Tečiaus tris jų sugavo šunys ir tik vienas kalinys iki šiol tebėra nesugautas.

Riaušės Kanados kalėjime

Kingston, Ont., sp. 17. —Didžiausiame Kanados Portsmouth kalėjime 900 kalinių pakėlė riaušes. Kas dedasi kalėjime, nieko nežinoma, nes žinių neteikiama. Tik girdėti šaudymas, kalinių šukavimai ir dejavimai, o keliose vietose yra pasirodę gaisrai.

Insull sako, kad Chicago nori jį išvogti

Athenai, sp. 17. — Samuel Insull šiandie pasišaukė korespondentus ir apkaltino, kad Chicagos valdžia pasisamdžiusi keturius graikus detektyvus tikslu jį išvogti ir išgabenti iš Graikijos. Graikijos policija prižadėjusi suteikti jam apsaugą.

Yaqui indėnai vėl pradeda sukilimą

Mexico City, sp. 17. — Niekad nenumalšinami Yaqui indėnai, kurie yra pasislėpę savo tvirtovėse Sonora kalnuose, vėl pradėjo sukilimą, kad išvyti gyventojus iš Guaymas klonio, kuris buk jiems priklausąs.

Insbruck, Austrijoj, sp. 16. —Dvi moterys liko užmuštos ir 4 žmonės sužeisti, paskutiniam vagonui pasažierinio traukinio nušokus nuo bėgių ir apvirtus.

Meksika susekė religinio sukilimo suokalbį

Du suokalbininkai nušauti. Suimtą daug ginklų ir amunicijos Jalisco valstijoje

Mexico City, sp. 17. — Policija padariusi kratą vienuose namuose Guadalajara mieste, susekė platų suokalbį religiniam sukilimui Jalisco valstijoje.

Policijai užklupus namą, ištiko susirėmimas su suokalbininkais, kuris tęsėsi apie valandą laiko. Susirėmime du suokalbininkai liko užmušti ir keli pabėgo.

Name policija užtiko daug ginklų, amunicijos, dinamito, bombų, spaustuvę ir daug kviečiančių į sukilimą spausdintų atsišaukimų.

Jalisco valstijoj ir pirmiau buvo religinis sukilimas, kuris tęsėsi nuo 1926 iki 1929 m. ir kuriame žuvo keli tukstančiai žmonių. Vienas nušautųjų, Fregoso, yra dalyvavęs pereitame sukilime, šiame sukilime gi turėjo užimti generolo vietą.

Katalikų vadai, nesitikėdami tokio sukilimo pasisekimui, deda pastangų sukilimo neprileisti. Vakar bažnyčiose buvo skaitytas arcivyskupo Diaz laiškas, kuriame jis pasmerkia ginkluotus sukilimus ir liepia kunigams ir parapijonams pildyti įstatymus. Tokis esąs ir Rymo papos noras.

Penki prigėrė automobiliui įvažiavus į upę

Glen Miller, Ont., Kanada, sp. 17.—George Conkwright ir keturi Archie Wickens vaikai prigėrė, automobiliui įvažiavus į Trent upę.. Keturi suaugę žmonės ir vienas vaikas išsigelbėjo.

Tautų Sąjunga išsiskirstė nieko nenutarusi

Geneva, sp. 17. — Tautų Sąjungos pilnas susirinkimas šiandie užsibaigė nieko svarbesnio nenutaręs. Nebuvo svarstytas ir Manžurijos raportas. Tautų sąjungos sekretorium lieka francuzas Juozas Avenol, kas dar labiau sustiprins francuzų įtaką tautų sąjungoje. Tečiaus ir jo paskirimo patvirtinimas tapo atidėtas kitam susirinkimui.

Trys negrai užmušti gaudant kitą negrą

Senatobia, Miss., sp. 17. — Piliečių sargyba, kuri ieškojo negro Jesse Williams, kaltinamo dėl nušovimo šerifo pagelbininko, vidurnakty užpuolė negro Crawford namą, į kurį ir pradėjo šaudyti. Crawford ir jo du sunai liko ant vietos užmušti, o jo žmona ir kitas sunus sunkiai sužeisti.

Keturi vaikai sudegė

New Castle, Pa., sp. 17. — Keturi vaikai žuvo gaisre, kuris sunaikino namą arti Volant miestelio. Vaikų motina irgi labai apdegė gelbėdama savo vaikus.

7 užmušti susidaužius Francijos traukiniui

Cerence, Francijoj, sp. 17. — Setpyni žmonės liko užmušti ir 15 sužeista pasažieriniam traukiniui arti Cerence stoties įvažiavus į tavorinį traukinį.

[Acme-P. & A. Photo]

Leit. pulk. Julian L. Schley, kurį prezidentas Hooveris paskirė Panamos kanalo gubernatorium, vieton rezignavusio brig.-gen. Burgess. Ikišiol Schley ėjo ten inžinieriaus pareigas.

Dar viena Meksikos valstija apryboja kunigų skaičių

Mexico City, sp. 17. — Iš Guadalajara pranešama, kad valstijos legislaturo susitarė del įstatymo, kuris aprybos kunigų skaičių valstijoje. Projektuojami įstatymai numato palikti aštuonius kunigus miestui ir 50 kunigų likusiai Jalisco valstijos daliai.

Atmainė mirties bausmę 7 albaniečiams

Tirana, Albanijoj, sp. 16.—Bijodamasis "kraujo kerštо", Albanijos karalius Zog mirties bausmę 7 Albanijos inteligentams pakeitė kalėjimu iki gyvos galvos. Jie buvo tarp 49 inteligentų, kurie neseniai buvo teisiami už suokalbį nuversti karalių. 7 jų liko nuteisti mirčiai, 28 nuteisti ilgiems metams kalėjiman ir 14 išteisinta. Visi jie buvo žymųs piliečiai.

Albanų tradicijomis, nėra skirtumo kas nužudo, valstybė ar pavienis žmogus— artimiausi nužudytojo giminės turi keršyti užmušėjui. O Zog savo kruvinais darbais yra užsitraukęs kerštą jau daugiau kaip 80 genčių, kurie tyko jo gyvasties.

Francijos senato rinkimai sustiprino valdžią

Paryžius, sp. 17. — Vakar įvykusieji Francijos senato rinkimai sustiprino dabartinę kairiąją valdžią. Betgi didelių permainų senato sąstate nėra ir negali buti, nes senatoriai yra renkami netiesioginiu balsavimu ir kiekvienais rinkimais renkamas tik trečdalis senato.

Rio de Janeiro, sp. 17. —Keli traukinio darbininkai liko užmušti 60 mylių į šiaurę nuo čia eksplodavus amunicijos traukiniui.

Kova Taylorville apielinkėje tebesitęsia

Taylorville, Il., sp. 17.—Naujosios angliakasių unijos kova už jos pripažinimą Peabody kasyklose atsinaujino, palaidojus vakar milicijos nušautąjį angliakasį Andrių Ganį.

Pikietuotojų buriai buvo apstoję Peabody kasyklą No. 58, kai ji šįryt atsidarė darbui. Tačiaus milicija pikietuotojus sugaudė ir išvarė iš Christian pavieto.

Ne toli nuo čia ant kelio rastas sušaudytas automobilius, kuriuo buk vakar važiavęs laidotuvėse vienas iš unijos vadų, Pat Ansboury. Policija neturi jokių žinių apie šaudymąsi.

Vakar įvykusiose Andriaus Ganio laidotuvėse dalyvavo virš 15,000 angliakasių, kurie susirinko Pawnee miestely, kitame paviete, kad nesimaišytų milicija ir po prakalbų ir pamaldų, ilga eisena, kuri galėjo buti virš 12 mylių ilgio, atvyko į Taylorville, kur nušautasis angliakasys ir tapo palaidotas.

Rusijos derybos su Rumunija nutruko

Du sykiu buvo prieita prie susitarimo, bet abu sykiu rumunai atsimetė

Maskva, sp. 17. — Rusijos pastangos padaryti nepuolimo sutartį su Rumunija nuėjo niekais ir iš tos priežasties, gali sustrukdyti ratifikavimas panašių sutarčių su Lenkija ir Francija.

Užsienio reikalų komisaras Litvinov skelbia, kad du sykiu buvo prieita prie susitarimo su Rumunija, vieną sykį derybose Rygoje, o kitą sykį Genevoje, bet abu sykiu Rumunijos valdžia atmetė jos delegatų padarytus susitarimus.

Vokietija nemokėsianti savo skolų

Paderborn, sp. 17. — Kancleris von Papen savo kalboje paskelbė, kad jeigu kitos šalys tikisi atgauti iš Vokietijos savo skolas, jos turi buti prisirengusios priimti tas skolas prekėmis, nes Vokietija pinigais mokėti skolų negalinti.

Vokietijos skolos siekia $4,600,000,000.

3 žuvo politinėse muštynėse Vokietijoje

Berlynas, sp. 17. —Trys žmonės liko užmušti ir desėtkai žmonių sužeista politinėse muštynėse, kurios ištiko Leipzige, Dodtmunde ir Berlyne. Visose šiose vietose muštynės ištiko tarp Hitlerio fašistų ir komunistų.

Nelaimė su piuklu

Chicago.— Piaunant malkas Arnold Konetz, Oak Glen, Ill., kiemo truko apskritas piuklas. Konetz liko užmušta vietoj, Forest Hatfield, kuris laikė pagalį, gal mirtinai liko sužeistas. Taipjau sužeistas Ostrander.

Nudurė, kad vyras negalėjo rasti darbo

Peru, Ill., sp. 16. — Barnyje del vyro negalėjimo susirasti sau darbo, Josephine Steintz, 45 m., ledo pikiu nudurė savo vyrą Frank, 46 m., karpenterį.

Lietuvos Naujienos

Žuvo bevogdamas vogtą arklį

Nemakščiuose, Raseinių ap. šiomis dienomis buvo toks nuotykis; pas stambų arklių pirklį Šteiną buvo rastas vogtas arklys. Vogtą arklį policija atėmė. Nakties metu šteinas mėgino iš policijos arklį pavogti, bet dabojęs arklį policininkas vagį pastebėjo ir šteiną nušovė vietoje.

Rumunijos premieras rezignavo

Bucharestas, sp. 17. — Premiero Aleksandro Vaidа-Voevod kabinetas rezignavo.

Premieras padavė savo rezignaciją karaliui delei negalėjimo dirbti išvien su Tituliscu, kuris buvo paskirtas užsienio reikalų ministeriu.

Karalius kabineto rezignaciją priėmė ir pakvietė valstiečių partijos vadą, Dr. Juliu Maniu, sudaryti naują kabinetą.

Vokietijos fašistai nužudė fašistą

Berlynas, sp. 17. — Tageblatt praneša, kad fašistas Wilhelm Kampe buvo nužudytas automobily netoli Brunswick ir paskui iš automobilio išmestas Viskas rodo, kad jį nužudė patys fašistai-hitlerininkai, bijodamies, kad jis gali išduoti jų paslaptis. Kampe jau buvo policijos ieškomas saryšy su deliojimu bombų.

Šis nuotikis lig patvirtina pirmesniąsias žinias, kad tarp fašistų yra savotiška slaptoji policija—čeka, kurios pareiga yra šnipinėti tarp narių ir neištikimuosius, ar fašistams pavojingus, žudyti.

Prezidentas Hooveris bus Detroite

Washington, sp. 17. —Atei nantį šeštadienį prezidentas Hooveris kalbės Detroite. Jis išvažiuos į ten penktadieny. Kely pasakys kelias prakalbėles iš traukinio.

Rymas, sp. 16.—Švenčiant 10 metų fašizmo sukaktuves, Italijos diktatorius Mussolini suteikė amnestiją tiems fašistų partijos nariams, kurie buvo nubausti už mažesnius nusidėjimus.

Komunistų kratos ir areštai

Kaunas.—Kriminalinė policija informuoja, kad Kauno geležinkelių stoty esąs sulaikytas Girša Lezeris—Strulis. Pas Strulį rasta Raudonosios pagalbos konferencijos nutarimai ir komunistų atsišaukimų. Strulis iš Klaipėdos atvykęs Kaunan gauti informacijų klaipėdiškiams komunistams.

Rugs. 24 d. krim. policija padarius kratų pas kai kuriuos komunistus irgi rado kompromituojančios medžiagos, pav., pas Br. Liolį, Saulės g-vėj rado 8,300 komunistų atsišaukimų pritaikytų spalių 7 dienos revoliucijos sukaktuvėms minėti.

Kratant Aug. Habnerį rasta irgi įvairios komunistų literaturos, bet kratos metu Habneris vienmarškinis paspruko, tačiau neilgam— po pietų prie stiklo fabriko buvo suimtas.

Pas žinomąjį "viltininką" J. Mozelį rasta apolografuotų komun. atsišaukimų ir universiteto rektoriui prašymas, kad universitete leistų įsteigti studentų dr-ja kovai su karais. Visi aukščiau suminėti asmenys yra areštuoti ir kvočiami.

Autobusas užmušė žmogų

Rugsėjo 23 d. apie 5 val. ryto šiauliai-Tauragė kursuojantis autobusas važiuodamas, netoli Kelmės pasivijo plentu važiavusį pil. Abromą Markovičių, į kurio vežimą, dar neišaiškintomis aplinkybėmis, autobusas įvažiavo priešakiniais ratai, išmetė Markovičių lauk ir taip sunkiai jį sužalojo, kad Markovičius bevežant į Šiaulius, kelyje numirė. Jo arklys liko nepaliestas.

Krizio pasėkos

Jurbarkas.— Pastaruoju laiku pradeda dažnėti pardavimai iš varžytinių įvairaus turto priklausančio prekybininkams. Prieš kelias dienas tuo budu parduoti nauji kino teatro "Rekord" muro namai, kuriuos už 15,000 litų nupirko buv. ukio banko direktorius Petravičius. Mituvos prieplaukoje jau visą vasarą stovi keli garlaiviai be darbo. Atpigus ukio gaminiams ir pablogėjus orui ukininkai labai nusiskundžią savo ekonomine padėtimi.

Amerikos Lietuviai

SIUNČIA PER NAUJIENAS PINIGUS SAVO GIMINĖMS LIETUVON TODĖL, KAD SIUNČIANT JIE TURI MAŽIAUSIAI VARGO — NEI ADRESO RAŠYTI NEREIKIA, NEI APIE PINIGŲ KURSĄ TENKA RUPINTIS. TĄ VISKĄ ATLIEKA NAUJIENŲ PINIGŲ SIUNTIMO SKYRIUS GREITAI, SAUGIAI IR ATSAKOMINGAI —

Pinigų siuntimo blankas išsiunčiame ant pareikalavimo

NAUJIENOS
1739 So. Halsted Street

OFISAS ATDARAS KASDIEN NUO 8 IKI 8
SVENTADIENIAIS NUO 9 IKI 1 VAL.

KORESPONDENCIJOS

Detroit, Mich.

Visokios žinios

Spalių 10 d. vietos laikraštis "Detroit Times". 26-tame puslapyj smulkutėmis raidėmis pranešė, kad prabaščius Čizauskas ištraukęs skundą prieš Podolskį ir Bukantaitę. Vadinasi, daugiau jų nebepersekios. Eina gandai, kad kunigužis turįs didelių nemalonumų su parapijonais.

Kaip jau buvo rašyta, kun. Čižauskas pakliuvo į nesmagią padėtį dėl savo parapijonkos Bukantaitės. Esą jis su ja draugavęs, — draugavęs taip, kaip dvasiškai asabai nepridera draugauti. Vėliau buk jis pažadėjęs. Podolskiui duoti $10,000, kad jis apsivestų su Bukantaite. Dėl tų pinigų ir prasidėjo skandalas.

Atrodo, kad kunigužis nenorėjo, kad tas skandalas dar labiau padidėtų, užtai jis ir pasirupino likviduoti bylą ir ištraukti skundą.

Sakoma, kad Dearborn mieste bedarbiams nereikia badauti. Mat, šiais metais užaugo labai daug binzų, tai Fordas galės jais bedarbius maitinti.

Lincoln Park miestukas gavo paskolą bedarbiams maitinti. Kyla tik klausimas, kiek teks bedarbiams, o kiek užklius visokių politikierių kišeniuose.

River Ruge miestukas paskelbė, jog visi bedarbiai bus maitinami. Paskelbta ir vienas ultimatumas: visi tie, kurie nori gauti pašalpą, neprivalo važinėtis savo automobiliais. Jeigu kurie ir turi laisnius šiems metams išsiėmę, tai tuos laisnius jie turi atiduoti labdarybės draugijai. Kurie automobilių savininkai to nepadarys, tai negalės gauti pašalpos.

Man atrodo, kad tie suvaržymai yra visai nereikalingi.

Lenkas Visockis liko pasiųstas į kalėjimą ligi gyvos galvos. Jo nusikaltimas toks: praeitą pavasarį už $500 jis nusisamdė galvažudį, kad nudaigotų jo žmoną. Tas planas tapo įvykdytas.

Visockis yra turtingas biznierius. Jis buvo labai įsimylėjęs į kasierę, kuri pas jį dirbo. Matomai, jis planavo su ja apsivesti ir todėl sumanė atsikratyti nuo savo žmonos. Paliko du vaikai.

Dabar Visockis neteko nei žmonos, nei savo meilužės. Kalėjime jis turės pakankamai laiko galvoti, ir gal supras, kad taip daryti jam nereikėjo.

Beje, reikėjo pasakyti, jog Visockis buvo didelis katalikas ir gyveno taip, kaip geram katalikui pridera gyventi. Vienok tai jį nei kiek nesulaikė nuo pagundos.

Pas mus buvo toks atsitikimas: prieina bedarbis prie policmono ir klausia, — esą, kaip ilgai turėčiau sėdėti kalėjime, jeigu išmuščiau šios krautuvės langą?

Policmonas nusijuokė ir atsakė, jog tikrų informacijų negalįs suteikti, tačiau sėdėti kalėjime tektų "plenty".

Vos tik spėjo policmonas tuos žodžius ištarti ,kaip bedarbis su kokiu tai gelžgaliu smogė į krautuvės langą. Žinoma, jis tapo areštuotas ir dabar jam teks kalėjime pasėdėti.

Kažkas įskundė vieną moterį už darymą naminėlės. Be jokio varento ji tapo areštuota ir nugabenta į kalėjimą, kur teko praleisti 41 valandą. Namie pasiliko nedideli vaikai, kurie nežinojo nei ką daryti, nes neturėjo nieko valgyti.

Patyrė apie tai viena draugija ir užsistojo už moterį. Miestui dabar tapo iškelta byla. Reikalaujama $50,000 atlyginimo. Policijos komisijonierius kaltina keturis policmonus, kurie areštavo moterį be varento, o mėras ima nagan komisionierių.

Prieš kiek laiko į vienus namus atėjo konstabelis kolektuoti daktaro bilą, sumoj $10,75. Moteris, kuri buvo įsiskolinusi daktarui, pareiškė, jog šį kartą ji negali tuos pinigus sumokėti. Konstabelis ėmė po namus švaistytis ir žadėjo rakandus iškraustyti. Moteris jam pranešė ,jog tie rakandai priklauso namų savininkui. Konstabelis tiek įtužo, jog pagriebė moterį už gerklės ir metė ją ant žemės.

Moteris patraukė konstabelį atsakomybėn. Teisėjas išklausė skundą ir, pasakęs pamokslą, nubaudė konstabelį kalėjimu. Už savo žiaurumą konstabelis turės pakutavoti cypėj 30 dienų.

Sklokininkų padėtis, kaip yra sakoma, blogesnė nei gubernatoriaus. Tik įsivaizduokite: jie Stalinui yra atsidavę su dušia ir kunu, o tuo tarpu Stalino klapčiukai čia Amerikoj juos visokiais budais niekina. Sakysime, Bimbą be jokių ceremonijų davė "otstavką" Pruseikai, Butkui ir Strazdui.

Jaučiasi sklokininkai visai nekaip. Tad nors dalinai jie nori prieš svietą pasirodyti, jog yra nei kiek neblogesni už ščyriausius bimbininkus. Štai prieš kiek laiko jie surengė diskusijas, kurių tikslas buvo įrodyti, jog bolševikų rojuj gyventi yra gerai. Girdi, tais tavorščiais, kurie sugrįžo iš Rusijos ir peikia bolševikišką tvarką, jokiu budu negalima pasitikėti. Jie esą ir tinginiai, ir žulikai, ir nieko neišmano.

Na, o musiškiai Valiukai, kurie ne tik Rusijoj nebuvo, bet ir važiuoti ten niekuomet nemano, "viską žino", kas Rusijoj dedasi ir kaip gerai ten yra gyventi. Didesnių juokdarių sunku butų ir surasti. Jiems butinai reikėtų prikabinti bulvinį medalių.

Bet kiek sklokininkai "nesistoravoja", bet tikrųjų bimbinių akyse jie visvien pasilieka renegatais. Kitaip juk ir negali buti: pats Bimba juos taip vadina, todėl jie tokie ir yra. Vadinasi, čia jokių kitokių įrodymų negali buti. Taip galvoti juk reikalauja "kolektyvis protavimas". Ką Stalinas pasakė, o Bimba ir kiti didesni bei mažesni komisarai pakartojo, tas yra šventa ir neklaidinga.

— *F. Lavinskas.*

Pastabos apie angliakasius

Spalių 12 d. sukako lygiai 34 metai nuo to laiko, kaip Virden miestelyj įvyko angliakasių skerdynė. Kaip žinia, 1898 m. Illinois angliakasiai paskelbė streiką ir pareikalavo, kad butų pripažinta unija. Mat, kova ėjo už U. M. W. of America pripažinimą. Prie Virden įvyko kruvinas susirėmimas ir keli angliakasiai žuvo.

Nuo to laiko spalių 12 d. Illinois angliakasiams pasidarė istoriška. Kiekvienais metais viso 12 distrikto angliakasiai paminėdavo "Virden Day". Tas minėjimas susivesdavo prie prakalbų rengimo ir apvaikščiojimo kapinėse, kur yra palaidoti žuvusieji angliakasiai. Kalbėtojai paprastai primindavo praeitus laikus ir papasakodavo, kaip 1898 m. angliakasiai turėjo sunkiai kovoti už unijos pripažinimą.

Kitais metais tai budavo visų angliakasių šventė, kuri sustiprindavo jų dvasią ir suteikdavo jiems daugiau pasiryžimo kovoti už savo reikalus. Kiekvienas žino, jog angliakasio gyvenimas yra sunkus ir pavojingas. Jis išeina ryto metą į darbą, bet nežino ar besugrįš namo vakare. Kasykloj jis labai lengvai gali žuti nuo dujų arba užgriuti. Tad spalių 12 d. buvo angliakasių vienybės šventė. Visai kitaip atsitiko šiais metais. Angliakasiams dabar reikia vesti kovą ne tik su kasyklų savininkais, kuriems ateina į pagalbą šerifui ir milicijai, bet ir su senosios unijos viršininkais. Tie viršininkai deda visas pastangas, kad angliakasiai butų suvaryti po žeme ir ten dirbtų už mažesnį užmokestį.

J. L. Lewis ir J. Walker eina ranka už rankos su kasyklų baronais. Ir štai, kuomet angliakasiai norėjo paminėti "Virden Day", tai Taylorville miestelyj milicija išvaikė mitingus ir areštavo apie 1,200 angliakasių. Tokių masinių areštų dar niekuomet nepasitaikė Illinois istorijoj.

Ir šį kartą Lewis ėjo ne su darbininkais, bet su darbdaviais. Jam dabar rupi, kad angliakasiai grįžtų į darbą, priimdami nukapotas algas. Jis kartu su Walkeriu pasirašė su kasyklų operatoriais naują sutartį, nors didelė dauguma angliakasių net per du kartu pasipriešino tai sutarčiai. Kada antruose balsavimuose pamatė, jog pralaimėta, tai tapo sugalvotas gana šlykštus skymas: buvo paskelbta, kad balsavimo rezultatai pavogta.

Šiandien Illinois valstijoj angliakasių streiką bandoma sutriuškinti su milicijos pagalba. Tame nieko naujo. Taip daroma ir kitose valstijose. Kur tik įvyksta didesnis darbininkų judėjimas ir streikai, tai tuoj pašaukiama milicija. Ir štai pasitaiko, jog milicijantų tėvai ir broliai eina su streikieriais, kuomet milicijantai turi tuos streikierius malšinti.

Kada darbininkai pralaimi streikus, tai ir tiems patiems milicijantams nėra gerovės. Sugrįžę namo, jie randa tik skurdą ir badą. Bet iš milicijantų nieko geresnio ir negalima laukti: jie taip daro per savo nesusipratimą.

Šiame atvėjyj daug įdomiau yra pažiurėti į musų r-r-revoliucionierius, kurie ščyrai yra įsitikinę, kad Wm. Z. Fosteris išgelbės Ameriką nuo visokių blogumų ir įves tokią tvarką, kokia dabar yra Rusijoj. Visi tie, kurie skaito laikraščius, manau, atsimena, kaip savo laiku komunistų laikraščiai plačiai rašydavo apie angliakasių išnaudojimą. Jie girdavosi, jog Illinois valstijos angliakasiai eina su jais. Na, o West Frankfort, Zeigler ir dar keli miesteliai tai pilnai pritaria komunistams. Į tuos miestus Bimbos "denščikai" nuolat traukdavo prakalbų sakyti. Buvo nuvažiavęs ten ir pats Bimba. Bendrai, visiems buvo žinoma, jog West Frankfort yra lietuviškų bolševikų tvirtovė.

Bet kaip dalykai šiandien ten stovi? West Frankfort angliakasiai visą laiką eina su Lewis. Jie neprisilaiko vienybės ir nesistengia kovoti už geresnes gyvenimo sąlygas. Kuomet senosios unijos viršininkai pasirašė apgaulingą sutartį ,tai tos apylinkės angliakasiai, kuriuos Bimba ir jo "denščikai" skaitė didžiausiais revoliucionieriais, be pasipriešinimo nuėjo dirbti. Ot, tau ir r-r-revoliucionieriai!

— *Senas Petras.*

Kas Dedasi Lietuvoj

Nusišovė Petrašiunų vyr. policininkas

Kaunas. — Rugp. 12 d. 12 val. del neišaiškintų priežasčių nusišovė vyr. policininkas Girlevičius.

Sulaikyti kokaino kontrabandistai

Klaipėdos muitinės valdininkai sulaikė du asmenis iš Šilutės su kokaino kontrabanda. Kontrabandininkai vieną kilogramą kokaino vežėsi iš Klaipėdos Priekulės link. Visas kokainas buvo išpilstytas į 40 pokelių. Muitinėj buvo nustatyta, kad sukonfiskuotas kokainas buvo žymiai atmieštas. Gryno kokaino tame mišinyje rasta mažai. Kontrabandininkai ir jų automobilis sulaikyti.

Kanalizacija ir vandentiekis plečiami

Kaunas. — Prie kanalizacijos darbų dirba apie 250—300 darbininkų. Žaliajame Kalne jau pradedama statyti vandentiekio stotis ir bus klojami vandentiekio vamzdžiai, kurių partija netrukus bus gauta. Mieste prie vandentiekio esą jau prisijungę 1,200 namų. 1930 m. Kauno miestas per metus suvartojęs vandens 381,000 kub. metr., 1931 m. 777.000 kub. metr., o šiemet suvartosiąs apie 1,2 mil. kub. metrų.

Kanalizacijai vamzdžių esą išklota 27 klm. Greit busią vedami kanalizacijos vamzdžiai Girstupio ir Trakų gatvėmis, nes kapai užtraukią vandenį tekantį nuo Žaliojo Kalno. Į vandentiekio darbus savivaldybė esanti įdėjusi 3,5 mil. litų, į kanalizacijos pravedimą 4,5 mil. litų.

Varginga mokyklų buklė

Tauragė. — Šiais metais Tauragės mieste suregistruota mokyklinio amžiaus vaikų 1032, kas sudaro aštuntą dalį viso miesto gyventojų. Mokyklų mieste tėra, penkios su 16 komplektų. Kiekvienam komplektui tenką vidutiniškai apie 65, bet yra net tokių, kur 70—80 mokinių. Veik visos lietuvių mokyklos privačiose nuomotuose butuose. Butai maži, klasės nedidelės, nėra jokios salės, net nėra pasivaikkščiojimui kiemo. Paprastai ankštame koridory sukabina rubus, o daugiau vietos nebėra. Taigi, esant tokioms aplinkybėms apie kokias nors higienos sąlygas netenka ir kalbėti.

Miesto savivaldybės už visus butus per metus sumoka apie 10,000 litų. Už tuos pinigus Tauragėje galima butų pastatyti mokyklą. Kad savivaldybė rupintųsi miesto mokyklomis, nesimato. Žydai pastatė gimnaziją, turi erdvius pradžios mokyklos rumus.

Žodžiu Tauragės pradžios mokyklos tikros vargo mokyklos.

Rudeninis Sezonas Prasideda Dabar

Dresių Dezainінimas ir Skrybėlių Padarymas

Mes teikiame ekspertų instrukcijas Dienomis ir Vakarais. žema kaina.
Skrybėlių dirbėjos uždirba nuo $25 iki $50 savaitei. Ant jų yra didelis pareikalavimas.
Išsimokink papuošti, nuvelti ir padaryti sau puikią skrybėlaitę dar besimokinant.

MASTER DRESSMAKING COLLEGE
339 S. Wabash Avenue kampas Van Buren St.
Rašykite del knygutes Gausite ją DYKAI.

VARICOSE GYSLOS

Užgydomos Nauju Metodu

Be operacijos ar įčirškimų. Be priverstino poilsio. Šis paprastas gydymasis namie leidžia jums atlikti savo reikalus kaip paprastai—žinoma, jei nesate tiek paliegę, kad esate priversti gulėti lovoje. Tokiame atsitikime, Emerald Oil veikia taip greitai, kad užgydyti jusų kojų žaizdas, sumažinti sutinimus ir pašalinti visus skausmus, kad jus į trumpą laiką galėsite atsikelti. Tiktai laikykitės lengvų nurodymų ir jums t'krai pagelbės. Jusų aptiekininkas nepasilaikys jusų pinigų, jeigu nenorėsite.

Į LIETUVĄ
greičiausiais jurų laivais per BREMENĄ
BREMEN EUROPA
Puikus geležinkeliu susisiekimas iš BREMERHAVEN į LIETUVĄ.
Del informacijų kreipkitės:
130 W.Randolph St., Chicago, Ill.
NORTH GERMAN LLOYD

PRANESIMAI APIE NAUJIENAS
DU SYK Į SAVAITĘ IŠ DVIEJŲ RADIO STOČIŲ
UTARNINKAIS
iš W.G.E.S. 1360 kil.
tarpe 7 ir 8 val. vakare.
PEOPLES FURNITURE CO.
4177-83 Archer Ave.,
2536-40 West 63rd St.
NEDĖLIOMIS
iš W.C.F.L. 970 kil.
tarpe 1 ir 2 val. po pietų
JOS. F. BUDRIK KORPORACIJOS
3417-21 So. Halsted Street

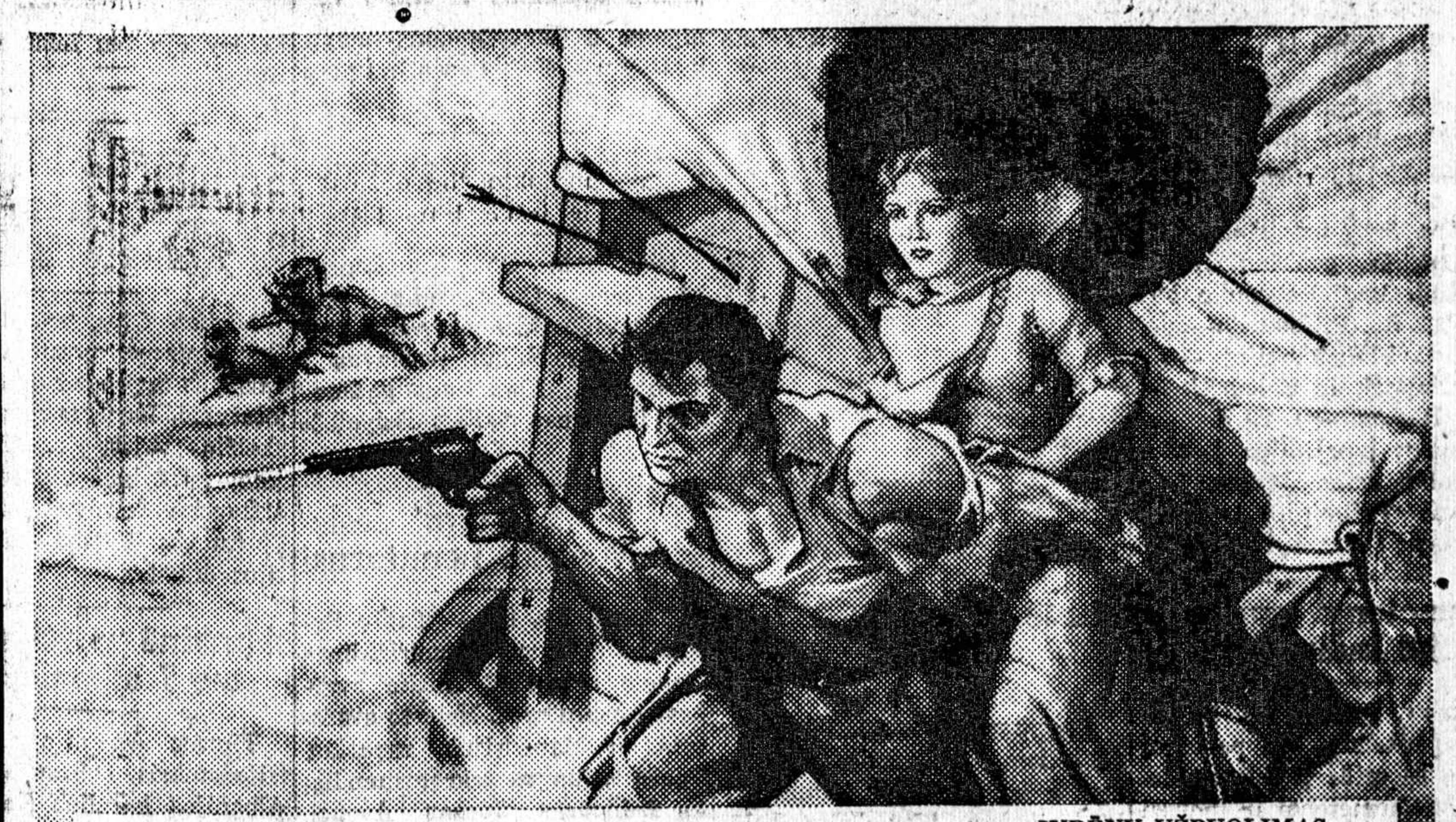

"Gamta savo Žalumoj retai Švelni ir Lengva"

INDĖNŲ UŽPUOLIMAS
"Gamta savo Žalumoj" – kaip atvaizduota įžymaus dailininko Fred Madan . . . įkvėptas tų nesuvaldomų ir kruvinų, būdomis dengtų vežimų varžytynių, Colorado Aukso Lenktynių metu (1858 m.), kaip aprašyta National Geographic Magazine. "Gamta savo Žalumoj Retai Švelni ir Lengva" – ir žalias tabakas neturi vietos cigaretuose.

Luckies nėra žalio tabako —dėl to jie tokie lengvi

Copr., 1932, The American Tobacco Co.

MES perkame puikiaușią, patį puikiausią tabaką visame pasaulyje, bet tas dar neišaiškina kodėl žmonės visur skaito Lucky Strike lengviausiu cigaretu. Dalykas tame, kad mes niekuomet neužmirštame teisybės, jog "Gamta savo Žalumoj Retai Švelni ir Lengva" – todėl šis puikus tabakas, jį tinkamai pasendinus, išnokinus, perleidžiamas per pagerinamą Lucky Strike valymo procesą, kuris žinomas kaip – "It's toasted". Štai kodėl kiekvieno miesto, miestelio ir sodybos gyventojas sako, kad Luckies yra tokie lengvi cigaretai.

"It's toasted"
Tas pakelis lengvų Luckies

Iš Politikos Lauko

Norman Thomas ir James H. Maurer Maršrutai

Mass., Delaware, Maryland, Penna., N. J., Conn., ir N. Y. lietuviai turės progos išgirsti socialistų kandidatų kalbas

Socialistų partijos kandidatas į prezidentus Norman Thomas ir kandidatas į vice-prezidentus James H. Maurer, spalių ir lapkričio mėnesio pradžioje apvažinės visus didesniuosius rytinius miestus, kur pasakys eilę rinkiminių kalbų. Čia paduodame N. Thomas ir Maurerio maršrutus, kad vietiniai lietuviai žinotų, kuomet kandidatai jų miestus aplankys:

NORMAN THOMAS— socialistų kandidatas į prezidentus

October-Spalių mėn.

23 d. Wilmington, Del., 3 val. po pietų.
Baltimore, Md., Lyric teatre, 8 val. vakare.
24. Pittsburgh, Pa.
26. Philadelphia, Pa., Debatai su Ogden Mills ir James M. Cox.
27. Philadelphia, Pa., su James H. Maurer.
28. Newark ir Elizabeth, N. Jersey.
29. Boston, Mass.
30. Connecticut, Bushell Memorial Hall, Hartford, 3 val. po pietų; New Haven, 7 val. vakare; Bridgeport, Central High School, 9 val. vakare; WICC broadcast 9-9:30 val. vakare.
31. Buffalo, N. Y., Elmwood Music Hall.

November-Lapkričio mėn.

1 d. Rochester, N. Y., Convention hall.
2. Syracuse, N. Y., Lincoln auditorium.
3. New York City, Madison Square Garden.
4-7. New York City.

JAMES H. MAURER—Socialistų kandidatas į vice-prez.

October-Spalių mėn.

22 d. Haverhill, Mass., 2 val. po pietų; Lynn, Mass., 8 val. vakare.
23. Providence, R. I., 8 val. vakare.
24. Brockton, Mass.
25. New Britain, Cann.
26.—Danbury, Conn.
27. Philadelphia, Pa. (su Norman Thomas).
28. Chester, Pa.
29. Lansford, Pa.
30. Scranton, Pa.
31. Sayre, Pa.

November-Lapkričio mėn.

1 d. Williamsport, Pa.
2. Wilkes-Barre, Pa.
3. New York City, Madison Square Garden.
4. Corapolis, Pa.
5. Pittsburgh, Pa.
6. Reading, Pa.

Kodel turime padaryti permainą J. V. valdžioje

Šituo laiku, kada artinas Amerikos prezidento rinkimai, visiems mums tenka susirupinti Amerikos politika ir Amerikos partijomis, kurios ta politika nustato.

Baisus visos šalies ekonominis nupuolimas, žmonių vargas, didžiausia bedarbė, pinigų netekimas ir abelnas nepasitenkinimas šių metų prezidento rinkimams suteikia nepaprastos svarbos.

Bent savo balsais žmonės nori pareikšti protestą, savo pasipiktinimą dabartine valdžia, ir, jeigu pasisektų išrinkti Amerikoj naują prezidentą, naują kongresą, naują valdžią. Niekad visa Amerika taip netroško atmainos ir geresnių laikų vilties, kaip dabar.

Dabartinio prezidento ypata atvaizduoja žmonems visas valdžios blogybes, del kurių jie turėjo taip sunkiai nukentėti. Net Hooverio vardas yra širdingai neapkenčiamas. Despėracijoj kiti žmones net išsireiškia "Tegul bus prezidentu net ir pats kipšas, tik ne Hooveris, — mums vis nebus blogiau".

Prieš Hooverį į Amerikos prezidentus eina du svarbus kandidatai: socialistų partijos kadidatas Norman Thomas ir demokratas Franklin D. Roosevelt.

Kada laikai taip blogi, kada bedarbė tokia didelė, kada valdžios vienpusiškas rėmimas finansinių kapitalistų su baisia skriauda šimtui milijonų žmonių yra taip aiškus visiems, argi stebėtina, kad šimtai tukstančių žmonių yra pasiryžę balsuoti už socialistų kandidatą į prezidentus. Balsuodami už socialistų kandidatą jie nori išreikšti savo protestą aštriausiu budu.

Keletas šimtų tukstančių republikonų ir demokratų šiais rinkimais balsuos už socialistų partijos kandidatą Norman Thomas. Iš kiek vieno šimto balsų, kurie bus paduoti už Thomas, apie 65 bus republikonų ir demokratų balsai. Daugelis universitetų profesorių ir studentų balsuos už Thomas.

Republikonai ir demokratai ne vien tiktai protestuodami prieš Hooverį balsuoja dabar už socialistų kandidatą. Jie turi užsibrėžę plianą sutverti Amerikoj naują pažangią progresivę partiją konkurencijai su republikonais ir demokratais ir tam tikslui panaudoti socialistų partiją, o ypatingai Norman Thomas ypatą.

Štai ko susilauktų J. V. piliečiai balsuodami už pažangų kandidatą:

Alus ir vynas bus tuojaus sugrąžinti, o vėliaus ir prohibicija atšaukta, kas duos darbo tuojaus kone pusei milijono žmonių.

Tukstančiai milijonų dolerių, kurie dabar duodami didiesiems kapitalistams, sėbrams, pavyždžiui, kaip generolui Dawes, tuojau bus pavartoti pagelbai užsidariusių mažų bankų, kur mes laikėme savo pinigus.

Muitai, kurie užmušė Amerikos farmerį, bus tuojaus nuimti, ir Amerikos farmeriai vėl galės parduoti savo kviečius Europai. Dabar Europa perkasi kviečius tik iš Kanados.

Bus pradėta daugybė viešųjų darbų, kad duoti darbo bedarbiams, o taipgi bus duota tiesioginė pagelba bedarbiams.

Daugelis fabrikantų, vėl atidarys Amerikoj savo fabrikus, kur darbininkai atgaus savo darbus. Tai tie fabrikai kurie užsidarė dėl aukštų muitų ir buvo perkelti Europon.

J.

LIETUVOS ŽINIOS

"Esu Jezus Kristus, kurį žydai nukankino"

Trakų apskr., Užuoguostyj, gyvena Antanas Nauckunas. Vidutinio ugio, juodbruvis, visada apiplyšęs ir alkanas žmogų jis sulaiko, peržegnoja, žmogų jis sulaiko, peržeknoja, vadinasi, nubaido piktas dvasias ir drąsiai sako:

"Aš esu tas pats Jezus Kristus, kurį žydai nukankino."

Žinoma, jeigu žmogus klausosi ir toliau, jis paima jį už atlapų ir išpasakoja visą savo, kaip Kristaus gyvenimą, bet jei nesiklauso, tuomet dar kartą peržegnoja ir siaubo pagautas šnibžda:

"Jis jau pardavęs savo dušią velniui!"

Bėga nuo tokio "be dušios" žmogaus ir ieško kito. Ieško tol, kol randa, kas jį klauso.

Šventadieniais jis ateina į bažnyčią, kryžium krinta ant žemės ir karštai meldžiasi Dievui, kaip jis sako "savo tėvui." Po pamaldų išeina į šventorių. Čia jį apstoja keliolika jaunų vyrukų, kuriems su malonumu pasakoja, kaip jis vėl atsikėlęs iš numirusių.

"Gerbiamieji, piliečiai ir pilietės, pradeda jis, — aš jums pranešu, kad esu tas pats Jezus Kristus, kurį žydai nukankino. Dabar aš dar kartą sugrįžau jums pasakyti kaip viskas buvo ir vėl atsistoti jusų tikėjimo priešakyj. Bet ir dabar viso pasaulio kunigai nori mane nukankinti, nes aš esu jiems parduotas. Parduotas taip, kaip beveik prieš du tukstančiu metų. Anuomet mane žydai nukankino ant kryžiaus, paskum įmetė į rusį. Aš nuėjau pas Dievą, kuris man pasakė, kad po dviejų tukstančių metų aš vėl turėsiu tapti žmogum, nieko nevalgysiu ir negersiu ,vėl skelbsiu tikrą Dievo mokslą ir mane kunigai vėl nukankins. Man reikia, kad kas padėtų. Reikia dvylikos apaštalų, kurie mane saugotų, tuomet aš daug ką galėčiau nuveikti, pasakyčiau, kas netrukus įvyks su musų "kraštu," ir tt.

Kalbėdamas jis taip susijaudina, jog visai nepastebi, kaip "auditorija" išsiskirsto ir jis palieka vienas.

Tuomet jis eina namo, sėda prie stalo ir rašo laikraščiui atsišaukimą, įrodinėdamas, kad jis tikrai esąs tas pats Jezus Kristus. Pabaigoj laiško visuomet pažymi, kad kartu įdeda dešimt litų, bet redakcija jų niekad neranda. Matyt tas naujas "Kristus" tiki stebuklams manė, kad iš nieko gali pasidaryti dešimt litų...

Pašalinkit tą skausmą saugiai

Jus visuomet galite pašalinti tą gėlimą ar skausmą be žalos su Bayer Aspirin. Net ir tuos giliai įsisėdusius skausmus, kurie padaro kiekvieną žmogaus kaulą skaudantį. Net sistematinius skausmus, kuriuos kenčia tiek daugelis moterų. Jos pasiduos šioms tabletėms! Tikras Aspirin turi daug svarbių vartojimų. Perskaitykit ištirtus nurodymus kiekviename pakelyje tikro Bayer Aspirin ir nebebeskite bereikalingus skausmus nuo neuralgijos, neuritis, reumatizmo.

Laikykite bonkutę šių tabletėlių namuose; nešiokitės blekinukę kišeniuje, jeigu jums užeina umus galvos skaudėjimai, netikėti šalčiai. Greita pagelba, be jokios žalos; Bayer Aspirin neveikia širdį. Tik kiekvieną kartą žiurėkite vardo Bayer — ir žodžio *"genuine"* išspausdinto raudonomis raidėmis ant kiekvienos dėžutės.

Kiekvienas aptiekininkas turi tikrą Bayer Aspirin ir jeigu jus gausite tikras tabletėles, jus tikrai gausite pagelbą.

Naujai duotos paskolos savivaldybėms

Savivaldybės skolinasi daugiausia senas statybas užbaigt

Šiomis dienomis, vidaus reikalų ministerijai tarpininkaujant, taupomosios valstybės kasos

davė 60,000 lt. paskolos Tauragės miesto savivaldybei elektros tinklui mieste įrengti.

Iki šiol Tauragei su elektra buvo didelio vargo. Dabar miestas padarė sutartį su "Maisto" fabriku ir elektrą gaus iš jo po 33 ct. už kilovatvalandą. Įrengus naują elektros tinklą, gyventojams elektrą pardavinės po 1 lt. už kwh.

Užmergės miesto savivaldybė gavo taip pat 60,000 litų.

Ši savivaldybė savo jėgomis pastatė dvi moderniškas mokyklas ir pritruko pinigų. Skolų iki šiol Ukmergė neturėjo.

Prienų miesto savivaldybė gavo 30,000 lt. paskolos skerdyklai statyti.

Skerdykla bus pradėta statyti dar šiais metais. Iš viso ji kaštuos apie 50,000 litų.

Stasys Šimkus ves studentų chorą

Kaunas. — Nuo rugsėjo 15 d. Vytauto Didžiojo universiteto studentų chorui vesti pakviestas kompozitorius Stasys Šimkus. Dėl to laukiama, kad studentų choras galutinai bus sutvarkytas ir galės daugiau viešai rodytis. Iki šiol tas choras buvo gana silpnas ir net per šių metų studentų šventę nedainavo.

CHICAGO LAW SCHOOL

OUTSTANDING FACULTY

(ACCREDITED)

UNIQUE Single Text System. One subject at a time—covered rapidly and thoroughly.

Convenient location. Spacious quarters. Gymnasium for students.

IN OUR NEW HOME

Visit and Investigate

14 EAST MONROE STREET

Phone State 6143

20-AS METINIS Išpardavimas

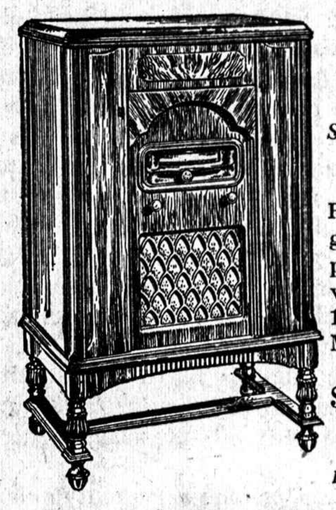

Jau Sukako 20 Metų, kaip J. Budriko Krautuvė Patarnauja Lietuviams

Su kiekvienu pirkiniu jųs gausite gražią dovaną

DYKAI

Radio kombinacijos, groja gražiai rekordus, 8 tubų, padaryta R. C. A. Victor, vertės $100.00, su 12 rekordų $59

Midget Baby Grand Radios po

$9.90, $14.50 ir $18.75

Radio Tubos po

35c, 50c ir 75c

Didelis pasirinkimas pečių, lovų, parlor setų ir karpetų.

Jos. F. Budrik, Inc.

3417-21 So. Halsted Street

Tel. BOULEVARD 8167—4705

NEDĖLIOJ ir vėl jųs girdėsite gražų Radio Programą su orkestru iš stoties W.C.F.L. 970 kilocycles, nuo 1 iki 2 valandos po pietų.

UMAI PALENGVINS

KURTUMĄ

Užimą Galvoje ir Slogas

UŽIMAS ir švilpimas, bėgimas ir skausmas švelnos ir opios ausies ir slogos. Jųs nusistebėsite kaip greit Ourine gali jums pagelbėti. Gal jųs turite kroniška ligą; gal jųs jau mėginote visokius vaistus, bet nenutokite vilties pirm negu susipažinsite su Ourine ir pamatysite kaip jums gali pagelbėti. Dr. Edward Kolar, M. D. sako: "Ourine pagelbėjo ligoniams, kuriuos aš maniau be vilties esant. Tai yra tikrai pastebėtinas moksliškas išradimas."

John Meredith iš Canados sako: "Aš kentėjau nuo ausų ligos virš 50 metų. Kartais aš budavau visai kurčias. Aš suvartojau tik pusę butelio Ourine ir randu, kad tai pastebėtini vaistai, kurie man labai pagelbėjo. Užimas galvoje sustojo, ir aš aiškiai girdžiu kaip žmonės kalba. Nesenai klausiaus kaip vargonai bažnyčioje grojo, o juos buvau jau 2 metai kaip negirdėjęs. Aš taipgi girdėjau kaip kunigas skaitė evangeliją."

Sustok mokėjęs augštas kainas už ausies telefonus, sustok pirkęs vaistus, pasinaudok palengvinimu, koki daugiaus kaip pusė milijono žmonių gavo nuo Ourine. Keletą lašų į ausį ir palengvinimą gausi tuojaus. p. R. P. Maxwell, geral žinomas šerifas sako: "Tik ką pradėjau vartoti antrą butelį ir man malonu pasakyti, kad aš girdžiu kaip mano laikrodėlis tiksi. Šiandien, pirmą syk šių vasarą išgirdau bažnyčios varpus. Nežiurint kaip atkakli jusų liga nebutų, jųs turite pamėginti Ourine. Jokios rizikos, arba abėjojimo. Ourine turi atlikti savo arba jums nieko nekainuos. Parsiduoda ir rekomenduojama Walgreen, Liggets ir kitų įžymių vaistinyčių.

Rusiška ir Turkiška Pirtis

DOUGLAS BATHS

3514-16 W. ROOSEVELT ROAD arti St. Louis Ave. Tel. Kedzie 8202

Vanos, lietaus ir druskos vanos, swimming pool.

Rusiška ir turkiška pirtis moterims seredomis iki 7 v. v.

Visi, kas kovoja prieš juodą fašizmą SKAITO PLATINA IR REMIA "Kovą"

Lietuvos Socialdemokratų užsieny dvisavaitinį laikraštį.

Kaina metams 2 dol., pusei metų 1 dol.

Adresas laiškams ir pinigams:

Germany, Berlin, SW 68, Schliessfach 80

Daktaras WISSIG,

Kapitonas Pasauliniame kare

Specialistas iš Rusijos

GYDO VISAS LIGAS VYRŲ IR MOTERŲ PER 27 METUS NEŽIURINT KAIP UŽSISENĖJUSIOS ir NEIŠGYDOMOS JOS YRA Speciališkai gydo ligas pilvo, plaučių, inkstų ir puslės, užnuodijimą kraujo, odos, ligas, žaizdas, reumatizmą, galvoš skausmus, skausmus nugaroje, kosėjimą, gerklės skaudėjimą ir paslaptingas ligas. Jeigu kiti negalėjo jus išgyti, ateikite čia ir persitikrinkite ką jis jums gali padaryti. Praktikuoja per daugelį metų ir išgydė tukstančius ligonių. Patarimas dykai. OFISO VALANDOS: Kasdie nuo 10 valandos ryto iki 1 valandai ir nuo 5-8 valandai vakare. Nedėliomis nuo 10 ryto iki 1 val. 4200 West 26 St. kampas Keeler Ave. Tel. Crawford 5573

Don't neglect Colds

Šaltis krutinėj ir gerklėj gali pasidaryti labai rimtas. Palengvink ji į 5 minutes su Musterole. Pridėk sykį į valandą per penkias valandas, ir jausi palengvinimą. Milionai vartoja ji per 20 metų. Rekomenduojamas daktarų ir slaugių.

MUSTEROLE

BETTER THAN A MUSTARD PLASTER

Garsinkitės "N-nose"

GARSINKITĖS "NAUJIENOSE"

IN OUR OFFICE

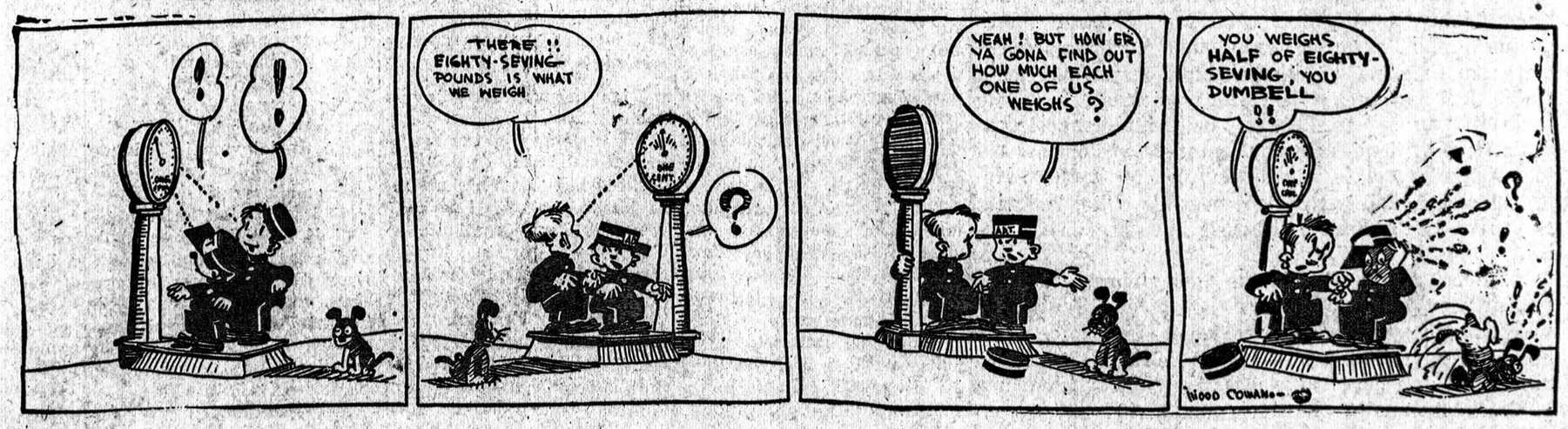

NAUJIENOS

The Lithuanian Daily News
Published Daily Except Sunday by The Lithuanian News Pub. Co., Inc.
1739 South Halsted Street
Telephone Roosevelt 8500

Editor P. GRIGAITIS

Subscription Rates:
$8.00 per year in Canada
$7.00 per year outside of Chicago
$8.00 per year in Chicago
3c per copy

Entered as Second Class Matter March 7th 1914 at the Post Office of Chicago, Ill. under the act of March 3rd 1879.

Naujienos eina kasdien, išskiriant sekmadienius. Leidžia Naujienų Bendrovė, 1739 S. Halsted St., Chicago, Ill. Telefonas Roosevelt 8500.

Užsisakymo kaina:

Chicagoje — paštu:

Metams	$8.00
Pusei metų	4.00
Trims mėnesiams	2.00
Dviem mėnesiams	1.50
Vienam mėnesiui	.75

Chicagoj per išnešiotojus:

Viena kopija	3c
Savaitei	15c
Mėnesiui	75c

Suvienytose Valstijose, ne Chicagoj, paštu:

Metams	$7.00
Pusei metų	3.50
Trims mėnesiams	1.75
Dviem mėnesiams	1.25
Vienam mėnesiui	.75

Lietuvon ir kitur užsieniuose (Atpiginta)

Metams	$8.00
Pusei metų	4.00
Trims mėnesiams	2.50

Pinigus reikia siųsti paštu Money Orderiu kartu su užsakymu.

DARBAI ILLINOIS VALSTIJOJE

Illinois valstijos darbo departamentas savo mėnesinėje apžvalgoje pažymi, kad rugsėjo mėnesį šioje valstijoje dirbančių darbininkų skaičius padidėjo 1.8 nuoš., o algų suma padidėjo 2.6 nuoš. Didesnis padidėjimas algų, negu skaičiaus darbininkų, pareina, tur but, nuo to, kad tie darbininkai, kurie pirma dirbo dalį laiko, ėmė dirbti pilną laiką.

Šis darbų pagerėjimas per rugsėjo mėnesį yra, kaip matome, labai menkas. Bet valstijos departamentas nurodo, kad tai jau buvęs antras mėnesis, kada darbai ėjo geryn. Rugpiučio mėnesį dirbančių skaičius padidėjo 2.3 nuoš., o uždarbių suma padidėjo 7.1 nuoš.

Kadangi darbai ėjo geryn per du paeiliui mėnesius, tai daroma išvada, jogei ekonominė padėtis Illinois valstijoje jau tikrai ėmė taisytis ir kad netolimoje ateityje depresija, gal but, visai pasibaigs.

Butų gerai, jeigu taip butų. Bet reikia turėti galvoje tai, kad aukščiaus minėtieji du mėnesiai sekė po labai aštraus pablogėjimo biznyje ir darbuose. Liepos mėnesį, butent, dirbančiųjų skaičius buvo sumažėjęs 7.8 nuoš., o uždarbių suma buvo nupuolusi net 13.8 nuoš. Taigi rugpiutis ir rugsėjis kartu dar neatitaisė to, ką buvo sugadinęs vienas liepos mėnesis. Rugsėjo mėnesio pabaigoje darbai dar ėjo prasčiau, negu birželio mėnesyje.

Jeigu gerėjimas, kuris prasidėjo rugpiutyje ir ėjo per rugsėjo mėnesį, tęsis ir per spalių mėnesį, tai šio mėnesio gale, gal, bus pasiekta tas stovis, kuriame Illinois valstijos pramonė buvo baigiant pirmąjį pusmetį.

Iš to matome, kad, jeigu blogiausias depresijos laikas jau ir pasibaigė (ko dar tikrai negalima pasakyti), tai grįžimas į geresnius laikus eina labai palengva. Bus labai gerai, jeigu per ateinančią žiemą biznis ir darbai stovės bent ne žemiau, kaip pereitą žiemą. O visi žino, kokia pereitoji žiema buvo sunki. Žmonių sutaupos tuo tarpu yra išsisėmusios. Taigi bedarbių šelpimo reikalas šią žiemą bus didesnis, negu kada nors.

PERVERSMO TALKININKŲ PASITEISINIMAS

Musų klerikalai, kurių vienmінčius Lietuvoje laiks nuo laiko žnybtelia tautininkų valdžia, aiškinasi ir teisinasi visuomenei, kodėl jie ėjo su tautininkais, kada pastarieji gruodžio mėnesį 1926 m. pakėlė ginklą prieš teisėtą Lietuvos valdžią. Bet jų pasiteisinimai skamba labai mizernai. Štai, Bostono šv. Juozapo sąjungos organas rašo:

> "Kai dėl to, kad katalikų vadai užgyrė Smetonos perversmą ir dabar patį Smetoną kritikuoja, galima pasakyti tiek, kad jie iš p. Smetonos tikėjosi gero, o susilaukė blogo, vadinasi, apsivylė. Ar sykį gyvenime žmogui ar tautai tenka apsivilti? Geriausias tėvas laimina savo vaiką kada jis geras, bet peikia kada blogas. Tikėjosi iš jo to, o susilaukė visai ko kito, ir atsiduseš tėvas prisipažįsta, kad apsivylė. Vis dėlto niekas už tai nesmerkia tėvo, tik vaiką. Perversmas buvo nelegalus, tas tiesa, bet tauta jau neturėjo kitos išeities, kaip tik pakliuti į bolševikų rankas."

Čia klerikalų "Darbininkas" pasakoja netiesą. Jokio pavojaus Lietuvai patekti į bolševikų rankas 1926 metais nebuvo. Ta pasaka, kad bolševikai buvę pasirengę Lietuvoje pasigrobti valdžią ir "išskersti inteligentus", seniai susprogo, kaip muilo burbulas. Voldemaras su Smetona ir Plechavičium perversmo metu skelbė, kad jie susekę "bolševikų sąmokslą", ir žadėjo paskelbti "sąrašą" tų, kuriuos bolševikai rengėsi "paskersti"; bet jie niekuomet nepranešė visuomenei nei to tariamo "sąmokslo" smulkmenų, nei to "sąrašo". Nepranešė dėlto, kad negalėjo; o negalėjo dėlto, kad visa ta pasaka apie bolševikų sąmokslą buvo begėdiškas melas.

Tuščias yra ir "Darbininko" palyginimas Smetonos su išdykusiu vaiku, kuris apvilia gerą tėvą. Tautininkų sąmokslininkai, vykindami perversmą Lietuvoje, elgėsi ne kaip geri vaikai, bet — visai priešingai. Argi galima lyginti prie gerų vaikų elgesio ginkluotą užpuolimą nakties metu ant prezidento ir ministerių? Ar yra gerų vaikų elgesis grasinti revolveriu atkišus ir reikalauti, kad seimo paskirti ministeriai rezignuotų?

Ir kam čia šnekėti apie tautininkus, kaip apie klerikalų "vaikus"? Klerikalai puolė į glėbį perversmininkams ne iš tėviškos meilės, bet dėlto, kad jie kartu su Smetona ir jo gauja norėjo plėšti ir išnaudoti Lietuvos liaudį! Ta liaudis per rinkimus buvo klerikalus atmetusi, tai klerikalai ieškojo **ginkluotos talkos**, kad galėtų žmonėms vėl ant sprando užsirioglinti. Bet jie apsiriko, nes talkininkai vieni viską pasigrobė. Todėl jie dabar pyksta!

Apžvalga

APIE PILIETINĮ KARĄ PRUSUOSE

Šių metų liepos mėn. 20 d. Vokietijos valdžia, pasiremdama prezidento Hindenburgo dekretu, pašalino demokratinę Prusų vyriausybę ir paskyrė Prusams valdyti komisarą. Šitą savo smurto žinksnį valdžia aiškino tuo, kad Prusų vyriausybė nepajėgianti sustabdyti kruvinus susirėmimus tarpe priešingų partijų gatvėse ir viešuose susirinkimuose.

Bet demokratinė Vokietijos spauda sako, kad tas aiškinimas neišlaiko kritikos. Riaušės gatvėse ir viešuose mitinguose padidėjo Prusuose daugiausia dėlto, kad centralinė valdžia leido hitlerininkams viešai rengti demonstracijas ir dėvėti savo uniformas.

Šitą nuomonę patvirtina dabartinės Prusų vyriausybės paskelbtos statistikos žinios apie politinį terorą Prusuose. Pasirodo, kad nuo sausio 1 d. šių metų iki rugsėjo 23 d. buvo užmušta politinėse riaušėse viso 155 žmonių. Bet kada tų žmogžudysčių įvyko daugiausia?

Nuo pradžios metų iki birželio 20 d. užmušta 47 žmonės, o nuo birželio 20 d. iki liepos 31 d. — 100! Šimtas žmonių gyvybių žuvo politinėse riaušėse per šešias tiktai savaites, t. y. dvigubai daugiau, negu pirma per šešis mėnesius.

Taigi valdiškoji statistika rodo, kad suteikimas laisvės ginkluotiems "nacių" buriams milžiniškai padidino kraujo liejimą ir politines riaušes. Todėl demokratinės valdžios pakeitimas komisariška valdžia Prusuose neturi jokio pateisinimo.

"KATALIKIŠKESNI UŽ POPIEŽIŲ"

Detroitietis Mikas giriasi "sklokininkų" organe, kad jisai su savo draugais surengė viešas diskusijas apie sovietų Rusiją ir "apgynė" ją nuo sugrįžusių iš Rusijos komunistų, kurie Rusiją labai peikia.

Dalykas su tomis diskusijomis buvo toks. Į Detroitą neperseniai sugrįžo burys lietuvių darbininkų, kurie buvo nuvažiavę į sovietų Rusiją, tikėdami, jogei tenai, kaip pasakoja "Laisvė" ir "Vilnis", darbininkai gyvena daug geriau, negu kapitalizmo šalyse. Parvažiavo jie labai suvilti į Detroitą ir ėmė savo draugams pasakoti, kad Stalino karalystėje darbo žmonėms vienas vargas, o ne "rojus", kaip komunistų agitatoriai plepa. Išgirdę tokias jų kalbas, bimbininkų priešai sumanė surengti viešą mitingą ir pakviesti tuos sugrįžėlius, kad publika galėtų išgirsti apie Rusiją ir įsitikintų, jogei "sklokininkų" pusėje yra daugiaus tiesos, negu bimbininkų.

Bet "Laisvės" ir "Vilnies" monelninkai nusigando, kad visas jų "komunistiškas" žmonių mulkinimo darbas turės pasibaigti Detroite, jeigu visuomenė gaus progos išgirsti, ką sako apie darbininkų gyvenimą sovietijoje sugrįžusieji iš jos detroitiečiai. Todėl jie šoko atkalbinėti sugrįžėlius nuo dalyvavimo tame "sklokininkų" mitinge, ir daugumą jų atkalbino. Bet mitingas ("diskusijos") vistiek įvyko. Dabar vienas veiklus Pruseikos pasekėjas Detroite, Mikas, duoda vėjo bimbininkams, kurie stengėsi pakenkti toms diskusijoms, ir sugrįžėliams, kurie pabugo stoti akis į akį su "sklokininkais". Girdi:

> "..mes jau pirmiau žinojome, kad jie kalba apie Sovietų Sąjungą tik iš blogosios pusės... O tie sugryžėliai, žinodami, kad musų kuopos nariai juos kritikuos ir gins (! — "N." Red.) Sovietų Sąjungą — pabijojo stot į viešas diskusijas, pabėgo ir pasislėpė oportunistų 'Laisvės' ir 'Vilnies' pastogėse."

Vadinasi, Mikas džiaugiasi, kad jo vienmінčiai "sklokininkai" buvo pasiryžę girti bolševikišką Rusiją ir "kritikuoti" tuos, kurie, tenai pagyvenę ir savo akimis matę sovietų "rojų", jį peikia!

Į diskusijas betgi atsilankė Dillis, Dillienė ir Guobis, kurie buvo Rusijoje. "Sklokininkas" Valiukas (kuris Rusijoje nebuvo) sovietų šalį garbino. Mikas apie jų ginčą rašo taip:

> "Dilliai nesutiko su draugo Valiuko kalba, kad Sovietų Sąjunga eina pirmyn, kad skiriasi nuo kapitalistinių valstybių, kad ten stambioji privatinė nuosavybė panaikinta, ir t. t. Pasiprašęs balso, pareiškė: 'Sovietų Sąjungoj tebėra privatiška nuosavybė', ir jis minėjo namus, apartmentus ir t. t. Dillio kalba buvo patarnavimas Sovietų Sąjungos priešams."

Toliaus "sklokininkas" Mikas, norėdamas pasirodyti ištikimu Stalinui, peikia kitus kalbėtojus, kurie kritikavo sovietų tvarką. Sako:

> "Labai prastai apie Sovietų Sąjungą išsireiškė Kasparka (buvęs "kairysis" komunistas. — "N." Red.), Kriaučiunas, M. L. Balčiunas ir Gumbris. Negalima įsivaizduot, kodėl jie taip kalba apie vienintėlę darbininkų (! — "N." Red.) valdomą šalį? Nei vienas jų nebuvo Sovietų Sąjungoje, bet jie, matot, 'žino', kad ten 'blogai', nes vieni jų prisiskaitę žinių iš 'Naujienų' ir 'Keleivio', o kiti prisiklausę sugryžėlių kalbų."

To Miko logika, tai kaip neprotaujančios davatkėlės. Jisai stebisi, kaip gali žinoti apie sovietų Rusiją tie, kurie Rusijoje nebuvo, o tik skaitė apie ją "Naujienose" ir "Keleivyje" ir girdėjo, ką apie ją pasakoja tik-ką iš Rusijos sugrįžę žmonės. O ar pats Mikas sovietų Rusijoje buvo? Ne. Tai iš ko jisai žino, kad "Naujienos" arba "Keleivis" rašo apie sovietų Rusiją netiesą arba kad sugrįžėliai netiesą apie ją pasakoja?

Jeigu nebuvus Rusijoje negalima žinoti, kas tenai dedasi, tai apie Rusiją turėtų nešnekėti nei Mikas, nei Valiukas, nei kiti "sklokininkai" arba bimbininkai, nes beveik nė vienas jų Rusijoje nebuvo.

Sugrįžę iš sovietų Rusijos lietuviai darbininkai beveik visi be išimties atsiliepia apie ją labai prastai. Tik sugrįžę profesionališki agitatoriai ją giria. Jie giria ją dėlto, kad jie iš to duoną valgo — taip, kaip kunigai, kurie pasakoja apie "dangaus raškažius" (patys į juos netikėdami), kadangi to reikalauja jų profesija, o kitokiu darbu duoną pelnyti jie nemoka.

Komunistų agitatoriai važiuoja į Rusiją ne patirti apie ją tiesą, bet gauti instrukcijų iš Stalino klapčiukų ir pasirinkti medžiagos, kad galėtų sekmingiau žmones mulkinti.

Bet kokioje žioploje rolėje pasirodo "sklokininkas" Mikas, kuris bando pasirodyti karštesniu sovietų "rojaus" garbintoju, negu bimbininkai, nepaisydamas to, kad ir žmonės, tik-ką iš Rusijos sugrįžę, tą "rojų" peikia? Koks nors Mizara apgaudinėja lietuvius darbininkus, girdamas sovietų Rusiją, kadangi jisai gauna už tai užmokėti. O Mikas juos nori apgaudinėti "iš pasišventimo"!

Sveikatos Dalykai

Pasveikusieji džiovininkai

Rašo Dr. A. Montvidas

Yra sakoma, kad džiovininkas gali išsigydyti. Išrodo, kad taip, nes kada numerėliu kunai skrodžiami, plaučiuose galima rasti džiovos lizdų, kurie yra sukietėję ir bakterijos juose išdvėsusios. Šitokių lizdų randama netoli pas kiekvieną, todel ir sakoma, kad džiova apsikrečiame visi, bet ja sergame ir nuo jos mirštame mažuma.

Ar pasveiksta tie, kurie apserga taip, kad jau ligą pažinti galima, vargiai kas galėtų įrodyti. Raportų apie pasveikimus yra daug, bet prie jų statome visuomet sąlygas, kad ligonis turi tinkamai užsilaikyti, jei jis nori, kad džiova negrįžtų. Jeigu be naujo apsikrėtimo ji gali grįžti, ji nėra pilnai prašalinta.

Chicagos Municipalės Tuberkulozo Sanitarijos skaitlinės rodo, kad nuo 1915 metų pradžios iki 1926 m. pabaigos iš joje buvusių ligonių tėmyta 7,764. Per tą laikotarpį jų minė 4,950. Priduriama, kad ne visi iš 7,764 buvo džiovininkai. Didžioji jų pusų išmirė per 12 metų. Per kitus penkis metus tėmyta 6,742 tikri džiovininkai, kurie gydėsi sanitarijoj. Jų išmirė 5,608. Reiškia, po penkių metų beliko 1,134 gyvų. Tuo pačiu laiku dispenserijose gydėsi ir namie gyveno 2,037 džiovininkai. Per 5 metus jų išmirė 1,675. Taigi viename ir antrame atsitikime po penkių metų iš kiekvieno šimto gyvais da pasiliko tik po 17 ir 18. Kas gali pasakyti, kaip ilgai jie gyvens. New Yorko valstijoj Montefiore County Sanatorium praneša, kad tarp 40 ir 60 nuošimčio ligonių, paleistų gyventi namie, pablogėja už 6 mėnesių. Varrier-Jones tirinėjimai rodo, kad iš sanatorijų paleistų ligonių išmiršta tarp 27 ir 64 nuošimčio vieno penktmečio tarpe. O juk iš sanatorijų paleidžiama pasveikusius arba bent bakterijų neatkosinčius.

Kuomet džiovininkais pripažįstama nedžiovininkai, tuomet, suprantama, jie sparčiai pasveiksta, liga pas juos negrįžta ir jie ilgai gyvena. O tokių klaidų daktarai padaro.

Ne visi džiovininkai vienoki amžių gyvena. Vieni yra stiprus iš prigimties, kiti dėl tinkamo užsilaikymo ir tinkamo gydymosi. Šitos rųšies ligoniai gali gyventi ilgai. Silpnieji ir nenorinti arba neturinti iš ko tinkamai gydytis miršta greitai. Taip sakant, vieną džiova užmuša į metus kitus, o antras išgyvena 10 ir 15 metų. Jis gali suspėti nusižudyti arba kokia kita liga gali jį numarinti pirmiau, negu džiova įveiks.

Tiesą pasakius, juk ne šimtus metų gyvename. Jeigu džiovos liga pasireiškia, kada esame 25 ar 30 metų ir ji nespėja užmušti da per kokią 20 ar 25 metus, nėra taip bloga. Nelaimė, kad netoli visus ji nužudo greičiau. Taip vadinami pasveikusieji nuo džiovos (jeigu jie tikrai ją turėjo) vargiai yra pilnai pasveikę.

Daugelis mano, kad jei džiovininkas sutuko ir sveria 20 ar 40 svarų daugiau, tai jis jau pasveiko. Mėsos kune padaugėjimas visai nereiškia sveikumo. Kosėjimo sustojimas irgi dažnai apgauna. Man yra tekę turėti ligonių, kurie sutuko, sustojo kosėti ir išrodė pilnai sveiki per porą trejetą metų ir ilgiau. Pas vienus ne iš šio ne iš to pradeda kraujo pludimas iš plaučių, kas parodo, kad liga nebuvo dingusi; pas kitus ji ima lėtai grįžti. Už kelerių metų po neva pasveikimo.

Džiovininkas neprivalo išsivaizduoti, kad jis bile kada yra pilnai pasveikęs. Tik tuomet jis tinkamiau užsilaikys ir tinkamai gydysis. Tik tokiu budu jis pailgins savo amžių.

Algirdas Margeris

PROHIBICIJA

(Tąsa)

Žmogus, kurio viltis ir ryžtingumas tik du gyvenimo kelius tepripažįsta: kriminalizmo industrijoj aktyviai dalyvauti arba žuti!

O vis dėlto Džiano nukaltinti čia nepareina. Kriminalistinių chromozomų iš savo tėvų jis juk nepaveldėjo, negi savo laisva valia antisocialines tendencijas įsigijo. Ne. Bažnytinė ir kapitalistinė santvarka davė aplinkybes, — prohibiciją, munšainą ir nedarbą, — kurios ir nusprendė Džiano, kaip ir daugelio tokių jaunuolių, likimą.

Likimą?

Štai, Džianas parėjo iš kalėjimo. Rado depresiją dar gilesnę, baisesnę. Jo motina visai nebedirbo, o tėvas —jau tik dvi dienas per savaitę. Adelina dirbo labai žemos reputacijos restorane, kur daugiau parduodama džinės bei munšaino, negu valgių. Labai mažai teuždirbo. Nieko ir neturėjo. Tik jau doroje žymiai puolusi. Apie darbo gavimą tik haliucinacijomis pertvinusieji dabar besvajojo. Džianas protiškai dar sveikas, tai jis apie tai ir galvoti dabar nebegalvojo.

Taigi—

Iš vieno kapitalistinio raisto —

Kalėjimo —

Į kitą —

Paskutinį —

Nes Džianas su butlegeriais, gengsteriais bei raketeriais susipažino, susidraugavo ir bendrai dirbti pradėjo.

Pirmasai jo žingsnis — alkoholį šnipykzėms pristatyti.

Ir išvažiavo didelių automobilių keturiese. Vienoj šnipykzėj, kur daug politikierių ir kitokių socialinės santvarkos dabotojų susieina išsigerti, kortomis palošti ir graftu pasidalinti, paliko dvi penkių galionų talpos alkoholio skardines, kitoj — vieną, dar kitoj — dvi, nors ir tikėjosi paliki tris, nes savininkas yra stambus politikos gengsterdomo arteliuose vyras. Jo didelėn šnipykzėn dažnai užeina aukštosios rangos įstatymų leidėjų ir jų įstatymų informuotojų. Žinoma, čia taipgi užeina — ir gana dažnai su įstatymų leidėjais bei dabotojais gėria, kortoms lošia ir grobiu pasidalina — daug butlegerių, gengsterių, raketerių ir kitokių prohibicijos puošmenybių. Aiškus daiktas, kad jie įstatymus laužo. Bet tai labai paprasta. Juk visi daugiausia tik doleriui tarnauja, tai už jį savo sąžinę pardavę, ir tveria ir griauja!

Čia ir Džianas gerai išsigėrė, nes jo nauji "mokytojai" fundyti neskupčjo. Vadinasi, pirmąjį naujos profesijos kursą Džianas pradėjo labai šlapiai. Visi daug gėrė ir savo žygių sargus, juo labiau aklų impulsų cenzorius, — gėdos, baimės ir visuomeningumo instinktus, — giliai užnarkotizavo, beveik ligi pilnos anestezijos. Dabar drąsus. Napoleono įsitikinimas, jogo žodis "negalima" yra tiktai kvailių žodyne, jų galvose dabar vyravo. O jie dar turėjo vieną pilnutėlę penkių galionų alkoholio skardinę. Kam vežti ją namo, kad čia pat, tik už keletos bliokų, yra didelė špikyzė, kurios savininkas, anksčiau ar vėliau, vis tiek turės imti iš jų gengės alkoholį. Tiesa, jis yra kitoj teritorijoj, kur viešpatauja narsi ir žiauri gengė, bet... Juk dabar viskas "nugalima." Jei nepadaryti, tai nors pabandyti. Nieko nekaštuos, žinoma, apart naujoko — Džiano... Ir pabandė. Senesnieji butlegeriai pasiliko mašinoje netoliese užpakalinių špikyzės durių, o Džianą pasiuntė griežtai pasakyti, kad butinai turi ir iš šitos gengės alkoholį imti, nes kitaip — tai...

Kai Džianas, stovėdamas prie baro, pasakė savo misijos tikslą, špikyzės savininkas suktai šyptelėjo. Kai kam, matyti, labai pikta ir karšta pasidarė. Taigi, šuviai, kaip ledai į langą po didelės kaitros, pyškėti pradėjo. Nutilo, kada Džiano kunas jau buvo skylėtas, kaip koryš. Pro skyles tekėjo kraujas ir plėtės plačia bala, rodos, niekad neplautoje, cigarų galais apmėtytoje ir skrepliais apdrabstytoje asloje. Baloje mirko šiltas Džiano kunas...

Subėgo keli gengsteriai, išnešė Džiano kuną alėjon ir pametė, tarytum peršautą šunį, prie apleisto namo sienos ant šiukšlių kruvos. O į Džiano kraujo balą suvertė visą druožlių kubiliuką, kuris daug metų stovėjo prie baro klijentams nusispiauti, nusivemti arba... pagal reikalo...

Džiano "globotojai" ir "mokytojai," kuriuos jam davė prohibicija, išgirdę šuvius, paspruko.

Kažkas svirduliuodamas, matyti, munšaino įtakoje, ėjo alėja ir užkliuvo koja už Džiano lavono. Atšoko. Policijai telefonavo.

Po rutininių koronerio tyrinėjimų atidavė Džiano lavoną jo tėvams...

Ryto metą laikraščiai paminėjo, kad butlegeriai butlegerį nužudė.

Ir viskas.

Mat, žmogaus gyvybė baisiai pigi prohibicijos gadynėje.

Pigus ir įstatymai, nes jau niekas jų nebepaiso.

O kam turėtų paisyti, kad patys įstatymų leidėjai ir dabotojai visų pirmiausia pradėjo pardavinėti juos už butlegerių dolerius!

Abejoti?

Niekados!

(Bus daugiau)

NAUJAS Kulturos No. 6 ir 7 atėjo. Galima gauti Naujienose. Kaina 45c.

"NAUJOJI BANGA"
Atėjo pirmas numeris Uruguay pažangiųjų lietuvių leidžiamas laikraštis. Galima gauti "Naujienose". Kaina tik 5 centai.

Samuel Insull

VIII

Žvilgsnis į Insullo šeimyninį gyvenimą; antras laimėjimas, — Public Service Company of Northern Illinois.

Gladys Wallis, — Mrs. Samuel Insull, pradėjusi šeimyninį gyvenimą laikinai metė sceną. Ji turėjo sukurti Insullui namus, vėliau gimė ir Samuel Jr., ir be to, Insullas jau tuo laiku buvo skaitomas milionieriumi, lošė vadovaujamą rolę Chicagos "society" tarpe. Tokiu budu be namų, prisėjo pildyti ir socialės obligacijos. Kartu su vyru, ji tankiai metėsi į įvairias finansines tranzakcijas, kuriose tuo laiku ir jis ir ji paprastai laimėdavo. Ir sunus gražiai augo ir Insullų turtai didėjo ir Insullo vardas nuolat kilo aukščiau.

1905 metais Insullienė vėl grįžo į sceną. Tuo laiku pasirodydavo tik retkarčiais mėgėjų vaidinimuose. Bet vėliau ji išdrįso eiti ir toliau. Insullas buvo turtingas, todel pildydamas žmonos norus, nusamdė jai Chicagos Illinois ir vėliau Studebaker teatrą. Laikinai lankytojams imponavo vardas INSULLAS, bet laikui bėgant tas nusidėvėjo, ir kadangi Insullienė nebuvo toji gražuolė, kuri linksmino teatrų lankytojus 20-30 metų tam, amžius pradėjo rodyti joje savo žymes, jos grįžimas scenon nebuvo pasekmingas. Jos žvaigždė nupuolė ir skaudžiai apsivylusi, nustojusi upo, Insullienė grįžo į privatinį gyvenimą.

Sunus tuo tarpu augo. Nuo pat kudikystės metų, tėvas pradėjo jaunąjį Samuelį ruošti ateities karjerai. Numatė jame įpėdinį, kuris perims iš jo rankų imperiją ir toliau per metų metus ugdis Insullo tradiciją — platins jo bendrovių apimamą teritoriją, perims kontrolėn naujas įmones. Tam tikslui vėliau Insullas suorganizavo bendrovę, apie kurią vėliau pakalbėsime, kad "amžininti Insullų kontrolę" tame elektros įmonių labirinte. Tai buvo trečia Insullo klaida, kuri uetik neamžino Insullų kontrolės, bet jį patį pražudė.

Sunui augant ir žmonai mėginant grįžti scenon, Insullas nepamiršo savo bendrovių. Pastatęs ant tvirtų pamatų Chicagos elektros pramonę ir suorganizavęs Commonwealth Edison Company, Insullas pradėjo ieškoti naujų sričių. Jam nereikėjo ieškoti labai toli. Chicago buvo apspitęs spiečius mažų miestelių, tarp kurių pasitaikydavo ir vienas kitas didesnis. Kiekvienas turėjo savo elektros bendrovę, primityvišką elektros stotį, kuri vos vos pagamindavo reikalingą kiekį jėgos. Naudodamas sau priprastą pinigų ir šėrų manipuliavimą, griežtomis metodėmis ir neatsižvelgimu į kitų norus, Insullas pajėgė sujungti apie keturiasdešimts miestelių bendroves, panaikinti mažas stotis ir pastatyti kelias centralines ir iš jų, vielų linijomis išskirstyti jėgą. Iš tų mažų, silpnų bendrovių suorganizavo didelę organizaciją Public Service Co. of Northern Illinois.

Bendrovei sekėsi. Ji davė pelną. Jos vertybės buvo apmokamos aukštais dividendais. Ir bankieriai įgijo pasitikėjimą į Insullą, ir mažieji investoriai pradėjo į jį žiurėti lyg į "dievo dovaną". Pamažu įvairios kliutys, kurios pirmiau jį veržė, dabar pradėjo nykti — prieš Insullą atsidarė atviras kelias. Jis galvojo, "jeigu galėjau atsiekti savo tikslą Chicagoje, jeigu galėjau sujungti 40 mažų miestelių įmones į vieną didžiulę bendrovę ,kodel dabar negaliu atkartoti žygį su valstijomis? Kodel nesujungti Illinois, Indiana, Texas etc., etc., elektros įmones, kodel neplėsti savo įtakos tinklą? Pinigų yra, kliučių nėra!" Insullas nieko nelaukė. 1912 metais suorganizavo Middle West Utilities Company.

(Bus daugiau)

Teismas atsisakė padaryt sprendimą 1929 asesmentų klausimu

Aukščiausias J. V. teismas Washingtone vakar atsisakė svarstyti Bistor ir 2,500 kitų realestatininkų peticijas padaryti sprendimą 1929 metų asesmentų klausimu. Teismas atsisakymą pamatuoja tuo, kad ar peržemas ar peraukštas vienos rušies nuosavybės asesmentas nedaro visų asesmentų nelegaliais. Tokiu budu mokesčių streikas Chicagoje ir Cook apskrityje užsibaigsiąs.

Nauji kaltinimai prieš Samuel ir Martin Insullus

Iš kriminalio teismo teko patirti, kad Swansono investigacija iškėlė naujus faktus ir naujus kaltinimus prieš buvusį elektros magnatą Samuel Insull ir jo brolį Martiną. Be jų, busią įvelti ir kai kurie jų valdytų bendrovių viršininkai. Dabartiniu laiku Martin ir Samuel kaltinami už pinigų išeikvojimą ir vogimą.

Nusižudė, nes neturėjo drąsos eiti ubagauti

65 metų bedarbis siuvėjas Bernardas Kubaski išgėrė nuodų Y. M. C. A. viešbutyje, 822 S. Wabash Ave. Prieš mirdamas parašė laiškelį, kuriame nurodo, kad jis nusižudė, nes neturi užtektinai drąsos eiti išmaldų prašyti.

C. Darrow mėgins išgelbėti R. McWilliams gyvybę

Trečiadienį advokatas Clarence Darrow pradės kovą už 18 metų berniuko Russell McWilliams gyvybę. Bylą svarstys Illinois valstijos aukščiausias teismas. McWilliams nuteistas mirti už konduktoriaus nužudymą Rockforde, Ill.

MYKOLAS MOCKEVIČIUS

Persiskyrė su šiuo pasauliu spalio 15 dieną, 3:20 valandą po pietų 1932 m., gimęs Suvalkų rėd., Alytaus apskr., Metelių par., Bučkunų kaimas.

Amerikoj išgyveno 29 metus.

Paliko dideliame nuliudime moterį Jievą po tėvais Čerkauskaitę, 4 sunus Pranciškų, Joną, Juozapą ir Vincentą, dvi dukteris Oną ir Uršulę, ir gimines, o Lietuvoj brolį Julijoną.

Kunas pašarvotas randasi 12219 Emerald Ave., West Pullman.

Laidotuvės įvyks ketverge, spalio 20 dieną, 8:00 val. ryte iš namų į Šv. Petro ir Povilo parapijos bažnyčią, kurioje atsibus gedulingos pamaldos už vėlionio sielą, o iš ten bus nulydėtas į Šv. Kazimiero kapines.

Visi a. a. Mykolo Mockevičiaus giminės, draugai ir pažystami esat nuoširdžiai kviečiami dalyvauti laidotuvėse ir suteikti jam paskutinį patarnavimą ir atsisveikinimą.

Nuliudę liekame,
Moteris, Sunai, Dukterys ir Giminės.

Laidotuvėse patarnauja graborius Eudeikis. Tel. Yards 1741.

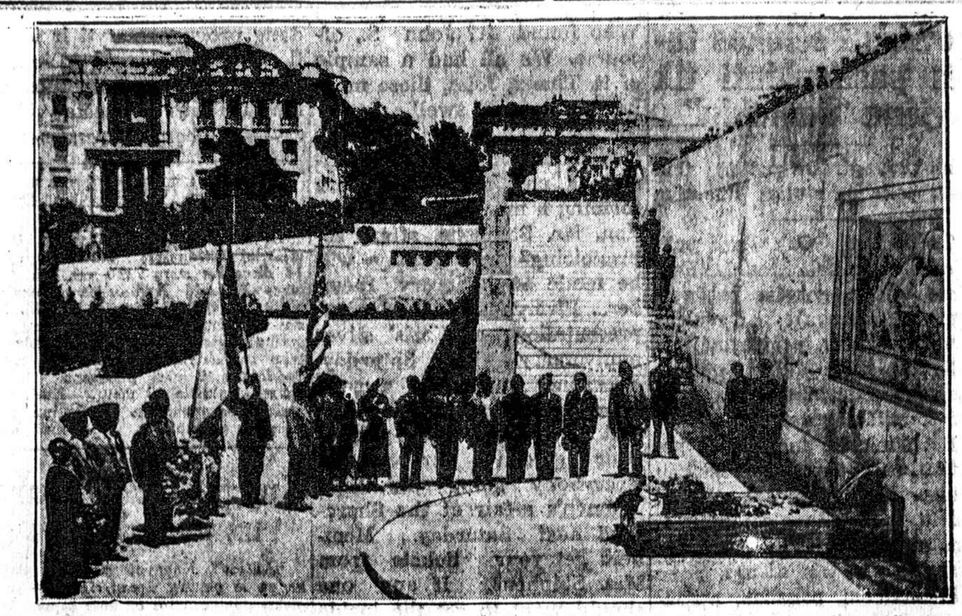

Grand Hotel, Atenuose, Graikijoje, kur Samuel Insull buvo suimtas. Jis dar tebėra Graikijoje

Vakar pradėjo kampaniją sukelti $7,500,000 bedarbiams

Vakar vakare Chicago Club prasidėjo Cook County Welfare Fund komiteto kampanija sukelti $7,500,000 apskričio bedarbių šelpimui.

Trys banditai užpuolė valgyklą miesto centre; pagrobė $150

Vakar rytą trys banditai užpuolė Triangle valgyklą, 57 W. Randolph St. Vienas jų privertė 50 žmonių nejudėti grąsindamas šauti, o kiti du pasigriebė $150 nuo kasieriaus ir spruko laukan.

"Miesas turi sustabdyti viešuosius darbus ir apmokėti algas"

Chicago Plan Komiteto pirmininkas E. S. Taylor, pareiškė, kad didesnieji Chicagos vieši darbai turėtų buti sustabdyti, iki miestas nesutvarkys savo finansinių reikalų ir atmokės mokytojams, policininkams ir kitiems užsilikusias algas.

15,395 neturės teisės balsuoti

Iš Chicagos registracijų knygų išmesta 15,395 užsiregistravusių vardai. Jie neturi teisės balsuoti. Chicagoje galės balsuoti 851,920 vyrai ir 647,227 moterys.

GERB. Naujienų skaitytojos ir skaitytojai prašomi pirkinių reikalais eiti į tas krautuves, kurios skelbiasi Naujienose.

SMULKIOS ŽINUTĖS

Trys ginkluoti vyrai užvakar suėmė Crescent pieninės troką ir sunaikino apie 8,000 svarų pieno. Tai pieninių karo pasekmės.

Roby Speedway žuvo automobilistas A. Blachy, iš Waukegano. Jis užsimušė 10,000 žiurėtojų akyvaizdoje.

Patricia Maguire, 28 metų mergina, kuri be pertraukos išmiegojo 8 mėnesius, pradeda busti. Ji gyvena 523 Clarence Ave., Oak Park.

Statistikos žiniomis, Illinois valstijoje per rugsėjo mėnesį darbai pagerėjo 1.8%.

Policistas Arthur George išėmė savo revolverį iš vieno kišenio ir dėjo jį į kitą. Bet tuo tarpu jis šovė ir kulka nudėjo 24 metų dukterį Pearl Harper.

Garsinkitės "N-nose"

Graboriai

Telefonas Yards 1138
Stanley P. Mažeika
Graborius ir Balzamuotojas
Moderniška Koplyčia Dovanai
Turiu automobilius visokiems reikalams. Kaina prieinama
3319 Auburn Avenue
CHICAGO, ILL.

Phone Boulevard 4139
A. MASALSKIS
Musų Patarnavimas laidotuvėse ir kokiame reikale visuomet esti sąžiningas ir nebrangus todėl, kad neturime išlaidų užlaikymui skyrių.
3307 Auburn Ave.
CHICAGO, ILL.

Seniausia ir Didžiausia
LIETUVIŲ
GRABORIŲ ĮSTAIGA
EUDEIKIS ir vėl nustebino publiką su savo nupigintomis kainomis už aukštos rųšies palaidojimą. Mes niako nerokuojame už atvežimą mirusio žmogaus kuno į musų įstaigą iš bile kokios miesto dalies.
Reikalui esant, musų automobilius atvažiuos į jusų namus ir atveš į musų įstaigą, kur galėsite pamatyti didžiausį pasirinkimą grabų ir kitų reikmenų ir už tą patarnavimą jums visai nieko nereikės mokėti, nežiurint į tai, ar jųs ką pirksite, ar ne.
EUDEIKIS yra vienatinis lietuvių graborius, kuris teikia ambulance patarnavimą su ekspertu lietuviu patarnautoju. Dykai Keturios Moderniškos Koplyčios Dėl Šermenų. Pašaukite EUDEIKĮ pirm negu kreipsitės kur kitur.
EUDEIKIS
JUSŲ GRABORIUS
Didysis Ofisas
4605-07 South Hermitage Avenue
Visi Telefonai: YARDS 1741 ir 1742

Graboriai

Lachavich ir Sunus
LIETUVIS GRABORIUS
Patarnauja laiodtuvėse kuopigiausia. Reikale meldžiame atsišaukti, o musų darbu busite užganėdinti.
Tel. Roosevelt 2515 arba 2516
2314 W. 23rd Pl., Chicago
SKYRIUS:
1439 S. Court, Cicero, Ill.
Tel. Cicero 5927

S. M. SKUDAS
Lietuvis
GRABORIUS IR BALSAMUOTOJAS
Didelė ir graži koplyčia dykai
718 W. 18 St.
Tel. Roosevelt 7532

I. J. ZOLP
Graborius Chicagoj
1646 W. 46th St.
Telefonai
Boulevard 5203
Boulevard 8413
1327 So. 49th Ct.
Telefonas
Cicero 3724

J. F. RADZIUS
PIGIAUSIAS LIETUVIS GRABORIUS CHICAGOJ

Laidotuvėse patarnauju geriau ir pigiau negu kiti todel, kad priklausau prie grabų išdirbystės
OFISAS:
668 W. 18th Street
Tel. Canal 6174
SKYRIUS:
3238 S. Halsted St.
Tel. Victory 4088

Akių Gydytojai

DR. VAITUSH, OPT.
LIETUVIS AKIŲ SPECIALISTAS
Palengvins akių įtempimą, kuris esti priežastimi galvos skaudėjimo, svaigimo akių aptemimo, nervuotumo, skaudamą akių karštį, nuima kataraktą, atsitaiso trumparegystę ir toliregystę. Prirengia teisingai akinius. Visuose atsitikimuose egzaminavimas daromas su elektra, parodančią mažiausias klaidas. Specialė atyda atkreipiama į mokyklos vaikus. Valandos nuo 10 iki 8 v. Nedėliomis pagal sutartį. Akinių kainos per pusę pigiaus, kaip buvo pirmiau.
Daugely atsitikimų akys atitaisomos be akinių. Kainos pigiau kaip pirmiau.
4712 South Ashland Ave.
Phone Boulevard 7589

Duokite savo akis išegzaminuoti
Dr. A. R. BLUMENTHAL

OPTOMETRIST
Praktikuoja virš 20 m.
4649 S. Ashland Ave
Tel. Boulevard 6487

Tel. Yards 1829
DR. G. SERNER
LIETUVIS AKIŲ SPECIALISTAS

Patyrimas
Komplikuotuose Atsitikimuose
Ofisas ir Akinių Dirbtuvė
756 West 35th St.
kampas Halsted St.
Valandos nuo 10—4, nuo 6 iki 8
Nedėliomis nuo 10 iki 12

Lietuviai Gydytojai

DR. MARGERIS
Valandos: nuo 10 ryto iki 2 po pietų ir nuo 6:30 iki 8:30 vakare. Sekmadieniais nuo 10 iki 12.
3421 So. Halsted St.
Phone Boulevard 8483

Lietuviai Gydytojai

Dr. C. K. Kliauga
DENTISTAS
Utarninkais, Ketvergais ir Subatomis
2420 W. Marquette Rd. arti Western Av
Phone Hemlock 7828
Panedėliais, Seredomis ir Pėtnyčiomis
1821 So. Halsted Street

DR. C. KASPUTIS
DENTISTAS
Grįžo iš Europos ir vėl praktikuoja senojoj vietoj.
VALANDOS: 10-12 A. M. 2-6 P. M. 7-9 P. M. Sekmadieniais ir ketvirtadieniais pagal susitarimą.
3335 So. Halsted St.
Tel. BOULEVARD 9199

A. MONTVID, M. D.
West Town State Bank Bldg.
2400 W. Madison St.
Val. 1 iki 3 po pietų, 6 iki 8 vak.
Tel. Seeley 7330
Namų telefonas Brunswick 0597

A. L. Davidonis, M.D
4910 So. Michigan Avenue
Tel. Kenwood 5107
VALANDOS:
nuo 9 iki 11 valandai ryte;
nuo 6 iki 8 valandai vakare.
apart šventadienio ir ketvirtadienio

Phone Canal 6122
DR. S. BIEŽIS
GYDYTOJAS IR CHIRURGAS
2201 West 22nd Street
Valandos: 1— ir 7—8
Seredomis ir nedėliomis pagal sutartį.
Rezidencija 6628 So. Richmond Street
Telefonas Republic 7868

Ofiso ir Rez. Tel. Boulevard 5913
DR. BERTASH
756 W. 35th St.
Cor. of 35th & Halsted Sts)
Ofiso valandos nuo 1-3, nuo 6:30-8:30
Nedėldieniais pagal sutartį.

Ofiso ir Rez. Tel. Boulevard 5914
DR. NAIKELIS
756 W. 35th St.
(Cor. of 35th & Halsted Sts)
Ofiso valandos: nuo 2-4, nuo 7-9
Nedėldieniais pagal sutartį.

Daktaras V. A. Šimkus
GYDYTOJAS IR CHIRURGAS
Gydo savo ofise patinusias, išputusias blauzdų gyslas.
Valandos nuo 1 iki 4 ir nuo 7 iki 9 v.
Nedėliomis nuo 10 iki 12.
3343 South Halsted Street
Tel. Boulevard 1401

Dr. Suzana A. Slakis
Moterų ir Vaikų ligų Specialistė
4145 Archer Ave.
Ofiso Tel. LAFAYETTE 7337
Ofiso val. kiekvieną dieną nuo 9 iki 12 ryto (išskyrus seredomis). Taipgi nuo 4 iki 8 val vakare. Utarninkais ir Ketvergais.
Rez. Tel. HYDE PARK 3395

DR. T. DUNDULIS
GYDYTOJAS IR CHIRURGAS
4142 Archer Avenue
Telefonas Virginia 0036

Rez. 6600 *South Artesian Avenue*
Phone Prospect 6659
Ofiso Tel. Canal 0257
DR. P. Z. ZALATORIS
GYDYTOJAS IR CHIRURGAS
1821 So. Halsted Street
CHICAGO, ILL.

DR. M. T. STRIKOL'IS
GYDYTOJAS IR CHIRURGAS
OFISAS:
4645 S. Ashland Ave.,
Ofiso valandos nuo 2 iki 4 ir nuo 6 iki 8 val. vak. Nedėliomis pagal sutartį.
Ofiso Tel.: Boulevard 7820
Namų Tel.: Prospect 1930

A. K. Rutkauskas, M.D.
4442 South Western Avenue
Tel. Lafayette 4146
VALANDOS:
nuo 9 iki 11 valandai ryto
nuo 6 iki 9 valandai vakaro

DR. A. L. YUSKA
2422 W. Marquette Rd.
kampas 67th ir Artesian Ave.
Telefonas Grovehill 1595
Valandos nuo 9 iki 11 ryto, nuo 2-4 ir 7-9 po pietų, seredoms po pietų ir nedėlioms pagal susitarimą.

DR. A. J. GUSSEN
LIETUVIS DENTISTAS
Valandos: nuo 9 ryto iki 9 vakaro
nedėliomis pagal sutartį.
4847 West 14th Street
CICERO, ILL.
X-Ray . . . Phone Cicero 1260

Hemlock 8151
DR. V. S. NARES
(Naryauckas)
GYDYTOJAS IR CHIRURGAS
2420 Marquette Road
Valandos: 9—12, 7—9. Antradienį ir Ketvirtadienį vakarais pagal susitarimą.

Ofiso Tel. Lafayette 7031
Rez. Virginia 1829
Dr. V. E. Siedlinski
DENTISTAS
4143 Archer Av., kampas Francisco Av.
Valandos: 9 v. ryto iki 9 v. vak.
Nedėldieniais pagal susitarimą
CHICAGO, ILL.

Lietuviai Gydytojai

Dr. Vincent C. Steele
Dentistas
4180 Archer Avenue

Phone Boulevard 7042
DR. C. Z. VEZELIS
Dentistas
4645 So. Ashland Ave.
arti 47th Street

Įvairūs Gydytojai

DR. HERZMAN
— IŠ RUSIJOS —
Gerai lietuviams žinomas per 25 metus kaipo patyręs gydytojas chirurgas ir akušeris.
Gydo staigias ir chroniškas ligas vyrų, moterų ir vaikų pagal naujausius metodus X-Ray ir kitokius elektros prietaisus.
Ofisas ir Laboratorija:
1025 W. 18th St., netoli Morgan St.
Valandos: nuo 10—12 pietų ir nuo 6 iki 7:30 val. vakaro.
Tel. Canal 3110
Rezidencijos telefonai
Hyde Park 6755 ar Central 7464

DR. CHARLES SEGAL
Praktikuoja 20 metai
OFISAS
4729 South Ashland Ave., 2 lubos
CHICAGO, ILL.
SPECIALISTAS DŽIOVOS
Moterišku, Vyriškų ir Vaikų ligų
OFISO VALANDOS:
Nuo 10 iki 12 val. ryte, nuo 2 iki 4 val. po pietų ir nuo 7 iki 8:30 val. vakaro .Nedėl. nuo 10 iki 12 v. dieną.
Phone Midway 2880

Telefonas Yards 0994
Dr. MAURICE KAHN
4631 South Ashland Avenue
Ofiso valandos:
Nuo 10 iki 12 dieną, 2 iki 3 po piet 7 iki 8 val. Nedėl. nuo 10 iki 12
Rez. Telephone Plaza 3200

Ofiso: Tel. Victory 6893
Rez. Tel. Drexel 9191
Jei neatsiliepia šaukite Central 7464
DR. A. A. ROTH
Rusas Gydytojas ir Chirurgas
Specialistas odos ligų ir veneriškų ligų
Ofisas
3102 So. Halsted St.
kampas 31st Street
Val.: 10—11 v. ryto. 2—4, 7—9 v.v.
Nedėliomis ir šventadieniais 10—2.

Advokatai

K. GUGIS
ADVOKATAS
MIESTO OFISAS
127 N. Dearborn St., Room 1113
Telefonas Central 4411
Valandos: nuo 9 ryto iki 4 po pietų
Gyvenimo vieta
3323 South Halsted Street
Tel. Boulevard 1310
Valandos: nuo 6 iki 8 val. kiekvieną vakarą, išskyrus ketvergą
Nedėlioj nuo 9 iki 12 ryto

John Kuchinskas
Lietuvis Advokatas
2221 West 22nd Street
Arti Leavitt St.
Telefonas Canal 2552
Valandos 9 ryto iki 8 vakaro.
Seredoj ir Pėtnyčioj nuo 9 iki 6

A. A. SLAKIS
Advokatas
Miesto Ofisas 77 W. *Washington St.*
Room 905 Tel. Dearborn 7966
Valandos: 9 ryto iki 4 po pietų
Vakarais: Utarn. ir Ketv.—6 iki 9 val.
4145 *Archer Ave. Tel. Lafayette* 7337
Namų Tel. Hyde Park 3395

JOHN B. BORDEN
LIETUVIS ADVOKATAS
105 W. Monroe St.
Room 1005
Telefonas State 7660: Valandos 9-5
Vakare:
6459 S. Rockwell St.
Telefonas Republic 9600; Valandos 7-9

JOSEPH J. GRISH
Lietuvis Advokatas
4631 South Ashland Ave.
Tel. Boulevard 2800
Rez. 6515 So. *Rockwell St.*
Tel. Republic 9723

J. P. WAITCHES
ADVOKATAS
52 E. 107th St.—prie Michigan Ave.
Tel. Pullman 5950—6377
4600 So. Wood Sts—Ketvergo vak.
Tel. Lafayette 6393
160 N. LaSalle St. — pagal sutartį

CHARLES P. KAL
LIETUVIS ADVOKATAS
140 N. Dearborn St., Suite 706
Phone State 4690, valandos iki pietų
756 West 35th Street
Phone Boulevard 5913
Valandos: nuo 3 po pietų, subatomis nuo 2 po pietų.

William C. Mitchell
LIETUVIS ADVOKATAS
2656 West 69 Street
Telephone Hemlock 1323
Valandos: 9 ryto iki 9 vakaro
Nedėliomis pagal sutartį.

Tarp Chicagos Lietuvių

Susibarusi su broliu nusižudė 16 metų lietuvaitė

Išgėrė butelį nuodų brolio akyvaizdoje; buvo našlaitė

Sulaukusi 16 metų, Eleanora Benediktaitė buvo priversta apleisti mokyklą, nes mirė jos tėvas. Tuo laiku ji gyveno Marengo, Illinois. Jos dėdė Chicagoje, Antanas Bajoras, sutiko paimti Eleanorą į savo globą. Bet netrukus ir jis mirė. Prie visų tų nelaimių sekmadienį prisidėjo ginčas su broliu. Nusiminusi ir netekusi noro toliau gyventi, ji pasitraukė iš gyvųjų tarpo išgerdama butelį nuodų namuose, 4334 N. Monticello ave.

Jos brolis, Vincas, 19 metų, pradėjo Eleanorą barti, kuomet negalėjo rasti švarių marškinių, o rengėsi eiti į bažnyčią. Pradėjo jai išmėtinėti, kad nenori dirbti, tinginiauja ir tik gaišina laiką. Nedėdama didelių pastangų broliui atsikirsti, jo akyvaizdoje ištuštino butelį nuodų. Vincas manė, kad ji tik norėjo jį pagąsdinti. Sugrįžęs iš bažnyčios rado ją nebegyvą.

Kalbės per radio apie Universal banko depozitorius

Šįvakar iš stoties W. G. E. S. tarp 7 ir 8 val. vakaro A. A. Šlakis, Universal State banko depozitorių komiteto advokatas kalbės banko ir depozitorių reikalais. Visi depozitoriai ir suinteresuoti raginami pasiklausyti.—**K. S. Kom.**

Kalbės apie "Naujienas" per radio

T. Rypkevičius darys pranešimą iš stoties W. G. E. S.

Šiandien, tarp 7—8 val. vakare "Naujienų" atstovas T. Rypkevičius kalbės iš stoties W.G.E.S., 1360 kilocycles. Jis turi svarbų pranešimą visiems radio klausytojjams, todel kiekvienas turi nepamiršti pasiklausyti.

Town of Lake

Bebėgdamas su revolveriu pašovė 15 metų berniuką

Petras Ducek, 4443 S. Honore St., revolveriu pašovė 15 metų berniuką F. Pryztulą. Ducek pasigriebė revolverį nuo tulo Pondenio, 4429 S. Honore ir pasileido bėgti. Tuo tarpu revolveris šovė ir pataikė į Pryztulą.

Cicero

Ciceriečių bėdos

Ciceriečiams vargas. Tulą laiką gyvavo lietuvių dry goods krautuvė. Bet ji matyt gavo mažai paramos, tai turėjo užsidaryti ir kraustytis kitur. Dabar daugumui lietuvių prisėjo lankytis pas žydelius. Bet tame blogumas, kad žydai turi eibę švenčių ir joms atėjus, pirkėjas negali nei siulų špulikės gauti.

Biznis yra biznis. Bet reikia atsiminti, kad žydai biznieriai nelanko lietuviškų parengimų, nedalyvauja lietuvių gyvenime. Jie pasiima lietuvio dolerį ir pabaigta. Lietuviai biznieriai tuo tarpu ,dalyvauja beveik be išimties visuomeninjame gyvenime, remia draugijas, šelpia lietuvių darbus finansiniai.

Ne visiems lietuviams tą galima primesti. Yra didžiuma, kurie rėmė ir remia lietuvius biznierius.

Bet kai kuriems reikia priminti, kad neužmirškite lietuvių biznierių.—**Cicerietis.**

Priminimas radio klausytojams

Šiandie, nuo 7 iki 8 val. vakare, įvyks nuolatinis kas antradienio radio programas, iš stoties W.G.E.S. 1360 kilocycles, duodamas Peoples Furniture Co. krautuvių pastangomis.

Įžymus dainininkai kaip tai, J. Romanas, p. E. Bartush, O. Skeveriutė, A. Čiapas, Peoples radio duetas ir kvartetas, yra pasirengę šauniai sudainuoti naujų ir mažai kam girdėtų dainelių. Prie to bus graži muzika ir įdomios kalbos. Kalbės Dr. Suzaną Šliakis D. D. S. Taipgi dalyvaus pasaulio įdomybių rinkėjas. Todel nepamirškite užsistatyti savo radio šiandie vakare.—**Rep. XXX.**

Roseland

Kliubų ir Draugijų Susivienijimo susirinkimas

Pereitą penktadienį įvyko Kliubų ir Draugijų Susivienijimo paprastas susirinkimas. Narių atsilankė vidutiniškai.

Sirgo J. Šatkauskas; serga Šiaučiunas, Mileris, Norušas ir Šimkevičius. Visus ligonis lankytojai aplankė ir pripažino sergančiais. Vienok pašalpa jiem bus išmokama, tik tada, kuomet jie pridus daktaro paliudijimus.

Kadangi blogi laikai, tai dar ne visi nariai atsiteisė už serijas. Bet nemažai jau surinkta. Komisija savo darbą jau kaip ir atliko; ji gruodžio mėnesį paduos sąrašą finansų sekretoriui, idant jis užbaigtų nebaigtą komisijos darbą.

Gauta du laiškai ir padėti į šalį; vienas laiškas del busimos parodos, o antras iš lakunų, kurie planuoja skristi į Lietuvą. Dėl blogų laikų Susivienijimas negali medžiagiškai prisidėti.

Strumilo svetainė, kurią dabar perėmė Balčiunas gerai ištaisyta. Buvo paduota sumanymas rengti ten vakarą. Tačiaus tas reikalas ne svarstyta.

Susirinkimas buvo trumpas ir ramus.—**Korespondentas.**

Joniškiečių kliubo labdaringas vakaras

Parengimas įvyks spalių 29 d. G. Krenčiaus svetainėje

Kaip jau buvo pranešta, Joniškiečių L. K. Kliubas yra nutaręs pradėti šį žiemipį sezoną, surengiant pasilinksminimo vakarą kliubo pirmininko sušelpimui. Iš rengėjų sužinojau, kad vakaras įvyks spalių 29 d., šeštadienį, G. Krenčiaus svetainėj, 4600 S. Wood St. Pradžia 7 val. vakare. Šokiams pasamdytas George Steponavičiaus orchestras. Taipgi yra pakviesta profesionalas, kuris pasakys įdomią prakalbą apie Joniškiečių Kliubo reikalus ir jo septynių metų gyvavimo darbuotę.

Prie to bus ir kitokių pamarginimų. Įžanga maža, tik 25 c. asmeniui. Komitetas jau darbuojasi, tikietai plačiai paskleisti. Reikia tikėtis, kad iškalno bus parduota daug įžangų.

Tikslas yra kiekvienam aiškus. Tas asmuo, kuriam rengiama šis vakaras yra pilnai užsitarnavęs paramos. Vakaro rengėjai yra pasiryžę duoti progas kiekvienam atsilankiusiam smagiai ir draugiškai praleisti laiką. Svetainės savininkai pp. Krenčiai yra Joniškiečių kliubo nariai ir prižadėjo ją gražiai išpuošti.

Taigi, miklinkime visi kojas ir rengkimės į šį smagų Joniškiečių labdaringą vakarą.

—**Ak. N-ys.**

Povilas Pečiukas turės pasitenkinti tik vienu "šunlokiu"

Šunlokiai, girdi, gadiną Oak Park policijos stoties nuotaiką

Trečiadienį, Oak Park policijos stoties policistas L. Barsema surado gatvėje pabėgusį šunlokį (raccoon). Gyvulėlis buvo neregėtas, nematytas, ir policistai metę kilnų piliečių saugumo užtikrinimo darbą, ėmė juo karališkai rupintis.

Bet šunlokiui matyti tas nepatiko, nes gerokai apdraskė jų veidus, klykė, kandosi. Vienu žodžiu, policistų glamonėjimai jam nepatiko. Taip dalykas nusitęsė per tris dienas.

Penktadienį, pagaliau, atsirado šunlokio savininkė. Į stotį buvo atėjęs ir lietuvis Povilas Pečiukas. Nešinąs rankoje šunlokį, patiną, paklausė stoties viršininko ar galįs jis suporinti jį su policisto sugauta patele. Pečiukui net plaukai pasišiaušė, kuomet viršininkas, trenkęs ranka į stalą, sušuko: "Jokių budu, tas vienas pridarė mums užtektinai bėdos ir sugadino visų mano vyrų nuotaiką. Priveisę daugiau, negalėsime visai su jais susiskaityti."—**A. B.**

PIRMYN SHARPS and FLATS

Now that we have made our debut for the year 1932-3, we start work in earnest on our new operetta, "Laimė" which is to be presented to the public in the near future. "Laimė" or in French, "La Mascot" is a romantic comedy bubbling over with fun and very nobly illustrating typical Lithuanian peasant life. No expense or effort will be spared to make this operetta the best that our people have ever seen.

BEAUTY.

Several days ago, someone asked us why nothing was ever said about the beautiful girls in our chorus. Well! Now! You see, we hate to brag about our femmes. If we started doing that, they would't be ours for long. And then what would we do!

WHOPPEE

Now, the "remėjai" are to be put in the limelight. The officers of the chorus seem to think that the members are honored too much. As a result, they have decided to throw a wow of a party for all of our "rėmėjai." The date has been set for the 5th of November and the place will be as per usual, Universal Club. This being a new enterprise, means that there will be new thrills, events, and contests. Don't come incognito for then, I won't recognize you as a friend. No telling what will happen from then on.

WHY OH LINN

By the way, your son is a wonderful violinist.

YES. When he starts to play "The Anvil Chorus," you have to wear goggles to protect your eyes from sparks.

DUMBBELL POME.

Last nite I saw him on the stair.

The little man who wasn't there.

He wasn't there again today.

Oh, how I wish he'd go away.

Rhumba.

Now, who will send in next week's dumbell pometry.

THE REVUE

There seem to be not enough fellows for the number of girls in the chorus. Don't tell me that you are all bashful... Bernard is still shy... Scoop! Scoop! The MISSING LINK has been found. Who found it? John S., ofcourse. We all had a sample of it. Thanx, John, those monkey nuts were swell... Lucky for Gene C. that she wasn't caught chewing gum last Friday... Chuck and Stanley are forming a men's contralto section. Mr. Stephens, after "sopranoizing" last Friday will be made an honorary member... Pirmyn again had a representation at Kezis' silver anniversary last Saturday. Everyone sure had a good time. Congratulations, Mr. and Mrs. Kezis. See you at your golden anniversary... Everybody going Chi. Lith. Women's affair at the Shoreland next Saturday... Members get your tickets from Mrs. Stephens. If any one should want to get the inside dope on Anticetta, see her brother Alex at once. I found out plenty... Didn't know we had Swedes in our chorus. There is Mary Johnson... If you miss by a hare's breath, seę Bunny immediately. He is well fixed for breathing. Very intellectual too... Nuff said.

PATRIOTISM.

Ill bred Englishman—What does the bloomin' Statute of Liberty stand for?

Irated Brooks — Because it would look terribly silly lying down.

—o—

Next Friday, we have another rehearsal, promptly at eigth o'clock. Our membership drive was over two weeks ago. Yet, new members keep coming in with every rehearsal. Your ambitions and cooperation are certainly appreciated but there is a limit to the number with which Mr. Stephens can work effectively and efficiently. Lets not go beyond this limit.

One sun more strung on my bead of days.

This has been

THE SINGING FOOL.

who believes that the lives of gunmen are very uncertain.

Here today and gun tomorrow.

PIRMYN AIDAI

Praslinko savaitė ir darbas parengimų komitete eina pirmyn. Jeigu širdinga darbuotė lydi prie pasisekimo, tai be abejonės Pirmyn Choro "Rėmėjų bankietas," įvyksiąs Nov. 5, turės net didesnį pasisekimą už kitus Pirmyn parengimus — žinoma, išskiriant operetą "Agurkai"... A! tie saldųs, rugštųs, Agurkai! Ar mes kada juos galėsime užmiršti?

Bet grįžtant prie Bankieto... Nors jau praeitą savaitę esate skaitę šio ateinančio vakarėlio aprašymą, mes manome, kad perdaug apie jį negalima but pasakyti. Betgi, nenorėdami tokiu trumpu laiku jus nuilsinti, lapkričio 1 d., sulaikysime musų mintis iki, — tai yra, iki antradienio prieš bankietą. Dabar gi vėl raginame visus musų širdingus rėmėjus, be išimties, neužmiršti tos dienos ir atvykti į savo pagerbimo bankietą. Rėmėjams bus veltui — pašaliečiams (kurie yra irgi kviečiami) bus laikams pritaikinta kaina.

Prisiminus "Agurkus," negalime dabar jų užmiršti. Ir kaip užmiršti — kada net ir dabar pasigerėjimai skamba ausyse? Neatsižiurint į tos operetės pasisekimą choras Pirmyn šiomis dienomis rengiasi prie didesnio pasisekimo su operete "Laimė," kurią statys po Naujų Metų. Visgi, prieš tą parengimą turėsite daug progų pamatyti ir išgirsti savo Chicagos Lietuvių Chorą Pirmyn. Apie tuos vakarėlius bus pranešta vėliau.

Jacques Grandmesnil.

NAUJIENŲ

Pinigų Siuntimo Skyrius atdaras kasdie nuo 8 v. ryto iki 8 vel. vak. Nedėldieniais nuo 9 v. ryto iki 1 v. p. p.

PRANEŠIMAI

D. L. K. Vytauto Draugija laikys mėnesinį susirinkimą antradieny spalio 18 dieną šių metų 7:30 val. vak. Chicagos Lietuvių Auditorijos svetainėj, 3133 So. Halsted St., Chicago, Ill. Nariai privalote butinai pributi, nes bus svarbus susirinkimas, randasi svarbių dalykų apsvarstyti, taipgi butinai reikės darbininkų išrinkti patarnauti baliaus vakare, lapkričio 13 dieną. Kurie esate pasilikę su mokestim, tai butinai pasistengkite apsimokėti. *Valdyba.*

Knygos ir Gintarai už pusę kainos

"Aušros" Knygyne prasidėjo didelis knygų ir gintarų išpardavimas — visos prekės parduodamos už pusę kainos. Šimtai skirtingų knygų visokiausio turinio: teatralio, muzikalio, apysakų, istorijų, vadovelių, žodynų, daktariškų, mokslinių, orakulų ir monų, juokų, ir tt. Taipgi gintarinių daiktų: karolių, spilkų, branzalietų, auskarų, cigarnyčių, plunksnakočių, kolonikų — irgi už pusę kainos.

Kviečiam naudotis proga kolei kainos nupigintos iki pusei. Gyvenanti Chicagoj maloněkite pributi asmeniškai pasipirkimui sau reikalingų knygų bei gintarų, o toliau gyvenanti nuo Chicagos — reikalaukite katalogo prisiųsdami 5 centų stampą persiuntimui. Knygynas atdaras kasdie nuo 9 val. ryte iki 6 val. vakare, šeštadieniais iki 8 val. vakaro, o sekmadieniais nuo 9 ryto iki 2-rai valandai po piet. Laukiam Jusų atsilankymo .

"Aušros" Knygynas
3653 So. Halsted St.,
Chicago, Ill.
Tel. Yards 4754

Peter Conrad
Fotografuoju jusų namuose arba studijoj
6023 S. Halsted St.
(Jansen Stud.)
Res. 730 W. 62nd St.
Tel. Englewood 5840

Mes Mokame Cash
$80 už $100.
5% LIETUVOS LAISVĖS BONUS
L. KAUFMAN & CO.
134 No. LaSalle St.
Kambarys 610

CLASSIFIED ADS.

Educational
Mokyklos

AR JUS NORITE UŽDIRBTI PINIGŲ? Tukstančiai Marinello studenčių dabar turi gerą darbą, o kai kurios ir savo biznius. Prisirašyk dabar del dieninių ir vakarinių kursų. Musų darbo sujieškojimo biuras patarnauja DYKAI. Telefonuokite arba rašykite, gausite DYKAI 29 puslapių knygą.
MARINELLO SYSTEM,
National School of Cosmeticians, Inc.,
108 North State St., State 5057

PONIOS ir PANELĖS išmokite daryti kvietkas, kurios ne tik išrodo, bet ir jaučiasi kaip gyvos. Mokinimas už dyką. Materijolas parduodamas už tiek, kiek mums patiems kainuoja. Jus galite parduoti kvietkas su pelnu. Joms rinka visuomet atsiras. Neatideliokite; ateikite tuojaus.
REALISTIC FLOWER STUDIO
9 W. Washington St., 2ros lubos

Financial
Finansai-Paskolos

NORIME REAL ESTATE BONUS.
Išleistus sekamų Bankų:
Kaspar American State Bank.
Peoples Stock Yards National Bank.
Jefferson Park National Bank.
Reliance State Bank.
Mokėsiu pilną marketo kainą.
G. E. KNIGHT
33 No. LaSalle St.
Kambarys 1516

PASKOLINSIM NUO $50 IKI $300
už 2½ nuošimčio ir lengvais išmokėjimais. Be jokio komiso
S. OSGOOD
1134 N. Western Avenue
Tel. Armitage 1199

SAVININKAI GOLD BONŲ IR STAKŲ

Jus turite progą gauti GERAS KAINAS už jusų Gold Bonus ir stakus, jeigu jus ateisite į musų ofisą ir pasiteirausite pas musų atstovą p. August, kuris maloniai pasikalbės su jumis apie tai.

Kambarys 630
105 W. Adams St.
Bankers Building

Exterminatoriai

EXTERMINATORIAI
DUODA UMUS REZULTATUS
Išnaikinti tarakonus 5 kambarių flate — $2.85. Blakės, $4.50. Žiurkės, $5.00. Kandis ant visados išnaikinti $3.95. Darbą pilnai garantuojame.
NATIONAL PIED PIPER SERVICE
Tel. Diversey 4271

Radios

1932 PHILCO Hi-Boy Consolo $31.50; G. H. arba Philco Lo-Boy Console $18.50. 2332 Madison St.

CLASSIFIED ADS.

Business Service
Biznio Patarnavimas

NAMŲ SAVININKAI! PRISIDĖKITE ŠIANDIE!
Metinė mokestis tik $1.00.
Nuomininkų išvarimas iš namų, ir kiti namų savininkų ir nuomininkų nesusipratimai, — ekspertų patarnavimas.
METROPOLITAN LANDLORDS' ASSN.
1647 W. 47th Street,
—o—

NAMŲ SAVININKŲ ATYDAI
Musų biuras suteikia patarimus namų savininkams reikale nesusipratimu su rendauninkais. Per ateinančius 60 dienų, t. y. iki gruodžio 31 dienos, 1932 metų. Metinė narystes mokestis DYKAI. Expertų patarimas visose namų savininkų ir rendauninkų reikalais suteikiame dykai. Mes neturime skyrių. Atdara kasdien nuo 8 val. ryto iki 8 val. vak. Šventadieniais nuo 9 ryto iki piet. Įžymus namai originalio ir vieninteliu namų savininkų biuro Chicagoje.
LANDLORDS BUREAU OF CHICAGO
Inkorporuotas
1642 West Division St.
Tel. Armitage 2951-2952
Mes esame jau šiuo adresu virš 40 metų

PATAISYK SAVO STOGĄ ŽIEMAI NEATĖJUS
Musų darbas padaromas ekspertų. Mes taipgi dirbame blekorių darbą — stogų rinas, oro šviesą, ir pataisome pečius ir t. t. Darbo apkainavimas DYKAI.
BRIDGEPORT ROOFING CO.
3218 So. Halsted St.
Tel. Victory 4965
—o—

STOGDENGYSTĖ
Bile 2 arba 3 flatų namų stogą pataisome ir perdekoruojame už $40, Cash. Darbą pilnai garantuojame.
CONSUMER'S ROOFING WORKS
4348 -50 W. Harrison St.
Kedzie 8463 —
Naktinis Telefonas Columbus 7741
—o—

50c HAIRID 50c
Ant visados panaikina bereikalingus plaukus Tepasi taip lengvai kaip sviestas. Atidaro skylutės odoje, ir išima plaukus su šaknimis. Pilnai garantuojamas. Priimsime krasos ženklelius. Rašykite aba pašaukite.
HAIRID COMPANY,
4512 Lowe Ave. Boulevard 1411

ATNAUJINAME MATRASUS
Nauji užvalkalai $2.50
padaromi į vieną dieną.
A & B BETTER BEDDING
906 No. Western Ave.
Tel. Humboldt 4766

W. SADAUSKAS
PARDAVĖJAS ANGLIŲ IR PERKRAUSTYTOJAS
Perkraustome rakandus ir prisatome anglis pigesne kaina kaip kitur, anglies yra didelis pasirinkimas, šaukite telefonu bile kada
YARDS 1797
3432 So. Halsted St.

Furniture & Fixtures
Rakandai-Įtaisai

DAVENPORT lova ir kedė, valgomojo kambario setas, su kabinet ir bufetu bow end metalinė lova, komoda, kaurai, kudykiui lovutė, 5425 W. Lake St. Austin 0005.

Personal
Asmenų Ieško

NORIU susipažinti su moteria, kuri norėtų eiti į kriaučių biznį. Turi mokėti siuti. Knygynas, Box 57, 3210 So. Halsted St.
—o—

PAIEŠKO Paul Vaizmiežio. Turiu žinių iš Lietuvos. Kas žinote apie jį praneškite Peter Narvid, 3424 Douglas Blvd.

Situation Wanted
Darbo Ieško

IEŠKAU darbo prie namų. Mrs. Kasputis, 1755 W. North Avenue, Brunswick 4849.

Help Wanted—Female
Darbininkių Reikia

REIKALINGA moteris kuri švariai dirba del valymo kambarių. Darbas tik pusę dienos kas dieną. Liuosi nedėldieniai . Už atlyginimą duosiu moderniškus 4 kambarius pagyvenimui.
Atsišaukite adresu
1837 South 49 Court
Cicero

REIKIA patyrusių skudurų sortuotojų. Economy Rag & Paper Co., 1560 No. Sheffield Ave.

Patent Attorney
Patentai

PATENTŲ advokatas kooperuos su išradėjais patentavime finansavime ir suradime rinkų praktiškiems išradimams.
H. SANDERS,
536 So. Clark St.

For Rent

5149½ SO. HALSTED St., štoras tinkantis del dry goods, hardware, beauty parlerio arba bile krautuvės. Nebrangi renda. Central 5885.

PASIRENDUOJA 5 kambarių flatas su uždaru porčium, dideliu beismentu, vandeniu šildomas, pigiai.
3101 So. Morgan St.

Furnished Rooms

RENDAI fornišiuotas 4 kambarių flatas, karštu vandeniu apšildomas.
5917 So. Justine St.

Business Chances
Pardavimui Bizniai

PARSIDUODA kendžiu ir minkštų gėrimų štoras. 3329 Auburn Ave. Tel. Boulevard 1071.

PARDAVIMUI grosernė, išdirbtas biznis virš 20 metų. Renda pigi, 4 rumai gyventi.
3245 So. Parnell Ave.

Real Estate For Sale
Namai-Žemė Pardavimui

DIDELIS BARGENAS
Biednam žmogui 3 lotai ir namelis. Randas ant 61 ir Kolin Ave, savininkas 4309½ W. 63 St., F. Ridlauskas, Tel. Republic 9599.

DABAR YRA LAIKAS GARSINTIS

Jums Nereikia Atvažiuoti

JEIGU TURI—

automobilį, namą, lotus, ukį, biznį, rakandus, šėrus ar bonus, *parduoti.*

Jeigu turi kambarius ar garadžių *išrenduoti.* Jeigu ieškai giminių ar apsivedimui draugės ar draugo

PASISKELBKITE Į "NAUJIENAS"

Skelbimų kainos yra nupigintos ir dar sykį nupigintos!

Turite pamėginti, kad sužinojus kokius *gerus rezultatus duoda Naujienos.*