The First and Greatest Lithuanian Daily in America

NAUJIENOS
THE LITHUANIAN DAILY NEWS

PUBLISHED BY THE LITHUANIAN NEWS PUB. CO., INC.
1739 South Halsted Street, Chicago, Illinois.
Phone Roosevelt 8500

Pirmas ir Didžiausias Lietuvių Dienraštis Amerikoje

NAUJIENOS
The Lithuanian Daily News

Entered as second-class matter March 7, 1914 at the Post Office at Chicago, Ill., under the Act of March 3, 1879

The First and Greatest Lithuanian Daily in America

NAUJIENOS
THE LITHUANIAN DAILY NEWS

PUBLISHED BY THE LITHUANIAN NEWS PUB. CO., INC.
1739 South Halsted Street, Chicago, Illinois
Phone Roosevelt 8500

Pirmas ir Didžiausias Lietuvių Dienraštis Amerikoje

VOL. XX | Kaina 3c | Chicago, Ill., Pirmadienis, Sausis-January 30 d., 1933 | No. 24

Vokietijos ir Francijos Kabinetai Nuversti

VON SCHLEICHERĮ NUVERTĖ JUNKERIAI, O FRANCIJOS KABINETĄ—TAKSAI

Francijos kabinetas puolė socialistams atsisakius jį remti

Kabinetas norėjo užkrauti naujus didelius taksus. Didelė demonstracija prieš naujus taksus Paryžiuje

Paryžius, s. 27. — Po visos nakties atstovų buto posėdžio, socialistams atsisakius toliau kabinetą remti, premiero Juozo Paul-Boncour kabinetas liko nuverstas 390 balsų prieš 193. Kabinetas buvo nepopuliaris ir išgyvavo viso tik penkias savaites.

Socialistai atsisakė remti kabinetą todel, kad kabinetas, kad subalansuoti biudžetą, buvo nutaręs uždėti specialius 5 nuoš. taksus ant visų pajamų. Socialistai gi reikalavo, kad nuo specialių taksų butų paliuosuotos pajamos, kurios nesiekia daugiau $2,000 į metus.

Nepasitenkinimas projektuojamais naujais taksais yra didelis. Jau kabinetui puolus, taksų mokėtojų sąjunga buvo surengus didelį protesto mitingą salėje visai arti užsienio reikalų ministerijos. Į mitingą atėjo apie 8,000 žmonių, kurių tik nedidelė dalis galėjo tilpti salėje. Kiti pasiliko gatvėje ir tarėsi apie ėjimą prie atstovų buto rumų.

Susirinkimas vienbalsiai priėmė rezoliuciją, kuri grumoja paskelbti taksų streiką ir nutarė ją įteikti prezidentui, kabinetui ir atstovų butui. Išėję iš salės todel visi, dainuodami "Marselietę", patraukė linkui atstovų buto rumų. Jiems pastojo kelią policiją. Ištiko susirėmimas, kuriame daug žmonių sužeista.

Rytoj demonstraciją rengia vertelgos, kurie bandys suorganizuoti sankrovų uždarymą. Stiprios unijos ir valdininkai atsisakė priimti algų nukapojimą, kurį valdžia projektavo. Tas ir privertė socilaistus atsisakyti remti valdžią. Marceilles policija rengiasi streikui, jei bus nukapotos algos.

Padėtis Francijoj yra labai opi ir bus didelio vargo sudaryti nuają kabinetą. Gal bus bandoma sudaryti kabinetą iš radikalų ir centro, arba gal net ir dešiniųjų partijų. Tikimąsi, kad valdžios krizis bus ilgas.

Mexico City, s. 27. — Gauta žinių, kad ties San Luis Potosi po mušio su valstijos kariuomene tapo pakarti 7 banditai.

Washington, s. 27. — Šiandie apdegė Čechoslovakijos legacija. Nuostoliai siekia $50,000.

ORAS

Chicagai ir apielinkei federalis oro biuras šiai dienai pranašauja:

Lietus ar sniegas ryte, nedidelė permaina temperatūroj.

Schleicheriui pasitraukus, Hitleris reikalauja kanclerystės

Junkeriai su industrialistais nuvertė von Schleicherį, prie jų prisidėjo ir prez. Hindenburgas

Berlynas, s. 27. — Kanclerio gen. Kurt von Schleicher valdžia tapo nuversta. Nuversta junkerių, industrialistų ir monarchistų pastangomis, prie kurių prisidėjo ir prezidentas von Hindenburgas, atsisakydamas suteikti Schleicheriui tas diktatorines galias, kurias turėjo buvęs kancleris von Papen.

Prieky visų tų intrigų ir buvo pats von Papen, kuris vėl nori atgauti kanclerio vietą.

Schleicheris liko nuverstas todel, kad jis nebuvo užtektinai reakcingas ir neįstengė patenkinti paties dešiniojo elemento, kuris dabar jaučiasi tiek sutvirtėjęs, kad gali diktuoti valdžiai. O Schleicheris yra pareiškęs, kad jis "nėra nė kapitalistas, nė socialistas."

Monarchistai Schleicheriu buvo nepatenkinti todel, kad jis atsisakė laužyti šalies konstituciją ir eiti prie monarchijos atsteigimo, ko, matyt, norėtų ir prezidentas von Hindenburg. Taipgi atsisakė perdaug varžyti žmonių laisvę, nes matė, kad tai gali iššaukti tik naujus keblumus.

Stambieji industrialistai buvo jam priešingi todel, kad jis atsisakė leisti jiems nukapoti darbininkų algas žemiau pragyvenimo normos.

Labiausia Schleicheriu buvo nepatenkinti stambieji dvarininkai— junkeriai, prie kurių priklauso ir von Papen su Hindenburgu. O nepatenkinti todel, kad Schleicheris atsisakė visiškai pasmaugti Vokietijos eksportą naudai rytų Prusijos dvarininkų, uždarydamas duris Vokietijos maisto importui, kaip tą darė von Papen. Mat, kai Vokietija, kad pakelti savo ukių produktų kainas, uždarė duris maisto importui, tai kitos šalys uždarė savo duris Vokietijos gaminių eksportui.

Bet labiausia junkeriams nepatiko, kad Schleicheris ne tik leido išketli aikštėn tai, kad stambieji dvarininkai pasigrobė skiriamas ukininkams pašelpas, bet dagi pasižadėjo tą kaltinimą, kuris sukėlė visoje Vokietijoje didelį skandalą, nuodugniai ištirti.

Be to Schlecheris pykosi su hitlerininkais ir nugalėjo tikėtis gauti jų paramą reichstage, taip kad jis butų buvęs nuverstas pirmame reichstago posėdy, kuris įvyks ateinantį antradienį. Žinodamas tai, jis ir prašė prezidento Hindenburgo suteikti jam teisę paleisti reichstagą ir valdyti šalį pagalba dekretų, kaip tą darė von Papen. Tečiaus Hindenburgas tą teisę Schlecheriui atsisakė suteikti ir Schleicheris buvo priverstas rezignuoti.

Kas bus sekamu Vokietijos kanclerių dar nėra aišku. Artimiausias Hindenburgo draugas ir patarėjas yra von Papen. Jam ir norėtų pavesti kanclerio vietą. Von Papen jau paskirtas ištirti politinę padėtį ir jau prieš keletą dienų turėjo pasitarimų su katalikų centru ir hitlerininkais, ieškodamas jų paramos.

Kai tik Schleicher rezignavo, tai kanclerio vietos pareikalavo Hitleris, kaipo vadas stipriausios partijos reichstage. Kad sutvirtinti savo poziciją, jis tariasi su nacionalistai ir centru gauti jų paramą ir tuo sudaryti didžiumą reichstage. Kiek žinoma, centras sutiktų jį remti, jei jis prisižadėtų pildyti šalies konstituciją ir išlaikyti parlamentarę valdžią. Betgi Hindenburgas yra nepalankus Hitleriui ir jeigu Hitleris negalės užtikrinti didžiumos reichstage, jam nėra progos likti kanclerių.

Socialistai gi laiko pasitarimus su komunistais apie paskelbimą generalio streiko, jei kancleriui butų paskirtas von Papen ar Hitleris.

Darbininkų unijos jau įspėjo Hindenburgą prieš skirimą tokio kabineto, kuris butų reakcionieriškas ir nusistatęs prieš darbininkus.

Tautų sąjungos darbas sutrukdytas

Geneva, s. 27.— Delei puolimo Francijos ir Vokietijos valdžių ir netikrumo padėties, nemažai susitrukdys tautų sąjungos darbas.

Nusiginklavimo konferencijos posėdžiai jau nutraukti. Galbut bus nutraukti posėdžiai ir 19-kos žmonių komiteto, kuris svarsto Chinijos-Japonijos karą.

Tautų sąjunga taipjau svarsto Paraguajaus ir Bolivijos karą. Svarstomas ir gręsiantis kitas Pietų Amerikoje karas,— tai Colombia ir Peru karas už Amazonės upės portą Leticia. Pastarais dviem dviem karais yra susirupinusios ir Jungt. Valstijos.

Gubernatorius tyrinėsiąs Detroito streikus

Lansing, Mich., s. 29.—Gubernatorius Comstock įsakė visuomenės saugumo (valstijos policijos) komisionieriai Olander nuodugniai ištirti darbo padėtį Detroite, nes gauta prieštaraujančių žinių apie rustumą padėties.

Streikai yra kilę daugely automobilių dalių ir "body" dirbtuvių, delei ko turėjo užsidaryti ir daugelis automobilių dirbtuvių, kurios negali dirbti, nes negauna medžiagų. Del tos priežasties tukstančiai darbininkų atsidurė be darbo.

Princeton, Ky. Del nežinomos priežasties Mrs. Lonnie Dickson pradėjo čiaudėti pirmadienį,—čiaudėti be jokios paliovos. Išpradžių čiaudėjo po 20 kartų į minutę. Po 100 valandų tokio čiaudėjimo, dabar čiaudi jau tik 8 kartus į minutę.

Philadelphia, Pa., Richard Fangellitti, 5 m., žaisdamas revolveriu ir norėdams įrodyti, kad jis gali paspausti gaiduką, nušovė Edward Linker, 8 m.

Valstybės sekretorius Henry L. Stimson (kairėj) ir Norman Davis, Amerikos delegatas nusiginklavimo ir visose kitose tarptautinėse konferencijose, po pasitarimo apie tarptautinę padėtį.

Fordas vėl šaukia, kad puolama jo industrijos

Detroit, Mich., s. 27. — Fordas vakar išleido pareiškimą, kad vienu ar kitu budu jo dirbtuvės pradėsiančios neužilgo veikti. Streikas "body" dirbtuvėje, kuris privertė užsidaryti visas Fordo automobilių dirbtuves, nesąs streikas, bet tiesioginis puolimas Fordo industrijų. Tokia pat ataka buvusi ir metai atgal Selden byla del patento.

Fordo komp. viršininkai sako, kad darbas Fordo dirbtuvėse atsinaujins tuojaus, kai pradės dirbti Briggs "body" pirbtuvės, gal pirmadienį ar antradienį. Jeigu gi streikas užsitęstų, tai gal pats Fordas pradėtų dirbti ir "bodies".

Washington, s. 27. — Senatorius Black pareikalavo senato ištirti Fordo kaltinimą, kad niekurie bankieriai ir kompetitoriai nori sunaikinti jo industrijas. Sen Black taipjau reikalavo ištirti kaltinimą, kad bankieriai valdo visos šalies industriją.

Bomba suardė namą, užmušė moterį

Philadelphia, Pa., s. 27.—Eksplozija sugriovė advokato John M. Di Sylvestro, pirmininko Italijos Sunų draugijos, asmeniško Mussolini draugo ir legalio patarėjo Italijos konsului, trijų aukštų namą, užmušė jo moterį ir sužeidė 16 žmonių. Tarp sužeistųjų 5 yra Di Sylvestro šeimynos nariai, o 11 apielinkės gyventojų. Spėjama, kad buvo padėta labai stipri bomba ar dinamitas.

Varšava.—Lenkija labai norėtų įsigyti lenkų kalboj rašytą biblija, kuri randasi Saros-patag gimnazijoj, Vengrijoj. Dar prieš karą lenkai už ją siulė milioną kronų auksu, o vėliau—10,000 akrų žemės. Bet abu pasiulymai tapo atmesti.

Madison, Minn., s. 27. —Apie 1,500 farmerių neleido parduoti iš varžytinių už skolas tris farmas.

Reikalauja neleisti nukapoti darbininkams algas

Copenhagen, Danijoj, s. 27. —Socialistas premieras Stauning pareikalavo išleisti įstatymus, kurie uždraustų nukapojimą algų ir neleistų Danijos industrijoms paskelbti lokautą 100,000 darbininkų.

Jis siulo, kad dabartinės algos pasiliktų iki 1934 ir kad lokautai ir streikai per tą laiką butų uždrausti, nes ir taip šalyje yra 200,000 bedarbių.

Parlamentas galbut ir priims siulomus įstatymus.

Prašo $6,535,000 paskolos bedarbių šelpimui

Chicago. — Illinois valstija prašo iš Rekonstrukcijos Finansų Korporacijos $6,535,000 paskolos bedarbių šelpimui vasario mėnesį. Iš tų pinigų $5,981,780 eitų Cook pavieto bedarbiams, o $553,250 likusiai valstijos daliai.

Rengiasi deportuoti ateivius muvių žvaigždes

Los Angeles, Cal., s. 27. —Į Los Angeles atvyko darbo sekretoriaus Doak pagelbininkas Murray W. Garsson. Jo atvykimo tikslas yra ištirti ateivius krutamųjų paveikslų aktorius, aktores ir rašytojus ir deportuoti tuos, kurie negali įrodyti, kad jie turi teisę dar pasilikti Amerikoje.

John Farrow, rašytojas iš Australijos, kuris filmoms yra parašęs kelis kurinius, jau tapo areštuotas už tai, kad buk jis nelegaliai yra įvažiavęs.

Ištremimas laukia ir daugiau žvaigždžių ir ypač daugelį mažesnių aktorių.

---

5 žmonės sušalo Lenkijoj

Varšava, s. 27. — Penki žmonės, jų tarpe motina ir du vaikai, sušalo vakar rytinėj Lenkijoj.

Anglijos ambasadorius išskrido pas Rooseveltą

Ambasadorius šaukiamas namo ir Rooseveltas panorėjo pasitarti su juo asmeniškai

Warm Springs, Ga., s. 27.—Anglijos ambasadorius Ronald Lindsay aeroplanu atskrido pas išrinktąjį prezidentą Rooseveltą pasitarti apie busiančias derybas del Anglijos karo skolų ir ekonominių ryšių. Atskrido jis kviečiamas paties Roosevelto. Manoma, kad pasitarimas eis del Anglijos statomos skolų deryboms sąlygos, kad ekonominės derybos nebutų surištos su karo skolomis, bet kad jos butų atidėtos iki po pasaulinės ekonominės konferencijos.

Rooseveltas pakvietė Lindsay atvykti pas jį po to kai sužinojo, kad Lindsay tapo pašauktas namo ir rengėsi išplaukti pirmuoju galimu laivu. Buvo manoma, kad iškilo rimtų nesutikimų del busiančiųjų derybų ir galbut pasitarime su Rooseveltu tuos nesutikimus bus bandoma išlyginti.

Suvaržo prohibicijos agentų veikimą

Washington, s. 29. — Atstovų butas priėmė keletą suvaržymų prohibicijos agentų veikime ir sumažino 10 nuoš. paskyrimą prohibicijos vykinimui. Buvo siuloma visai atmesti skyrimą pinigų prohibicijai vykinti, bet pasiulymas nepraėjo.

Prohibicijai paskirta $8,44,-000, vieton rekomenduotų $9,-120,000.

Prohibicijos agentams tapo uždrausta "tapinti" telefonų vielas (klausytis kitų pasikalbėjimų telefonu), samdyti "snuperius" ir taipgi pirkti už valdžios pinigus degtinę įrodymams prasižengimo.

Šiuos atstovų buto nutarimus dar turi patvirtinti senatas.

Dublinas, s. 27. —Iš ikišiol suskaitytų balsavimo davinių, de Valeros partija jau turi 72 vietas. Airijos seime, kuris susideda iš 153 atstovų. Dar apie 9 vietas nėra žinių.

Chicagoj išvaikė komunistų demonstraciją prieš japonus

Komunistai bandė surengti demonstraciją prie Japonijos konsulato, bet tapo išvaikyti. Apie 200 areštuota

Chicago.—Apie 500 komunistų ir jų pritarėjų šeštadienį bandė surengti demonstraciją prie Japonijos konsulato, kuris randasi Tribune name, už upės, N. Michigan gatvėj.

Demonstrantai atėjo iš vidurmiesčio, bet vos pasiekė tiltą, jiems kelią pastojo apie pora šimtų policistų—miesto ir Lincoln parko. Pastarieji buvo naujoj 'uniformoj'—devėjo plieninės tranšejų kepures, kad kas galvos nepramuštų ir buvo apsiginklavę ilgomis lazdomis. Ir policistai veikiai paleido į darbą tas savo lazdas, daužydami demonstrantams kojas ir galvas.

O už tilto, Wrigley, Tribune ir dar vienam triobesyj stovėjo pasislėpę ugniagesiai, pasirengę demonstrantus pavaišinti šaltu vandeniu, jei policija butų jų neatlaikiusi ir jiems butų pasisekę pereiti tiltą.

Bet policija ne tik atlaikė demonstrantus ir neleido jiems pereiti tiltą, bet dar 209 žmones areštavo. Areštavo kiekvieną, kuris tik pasipainiojo policijai ar jai išrodė esąs panašus į komunistą. Tarp areštuotųjų buvo 23 moterys ir merginos.

Išvaikius demonstraciją, areštuotieji buvo nuvežti į policijos stotis ir buvo iškvosti. Kurie buvo tik pakliuvę policijai praeiviai, tie tapo paliuosuoti. Bet 89 žmonės liko sulaikyti. Iš jų 66 yra vyrai, o likusieji yra vaikai ar moterys. Iš suimtųjų apie 50 yra ateiviai ir jie busią atiduoti federalinei valdžiai.

Tyrinėja Italijos siuntimą ginklų Vengrijai

Vienna, s. 27. — Anglija ir Francija tyrinėja Italijos siuntimą per Austriją ginklų Vengrijai. Jos nori tą Vengrijos ginklavimą sustabdyti iki į tą dalyką dar nėra įsimaišiusi tautą sąjunga.

TIEMS, KURIE RENGIASI LIETUVON

Dabar laikas pradėti rupintis tinkamai sutvarkyti išvažiavimui dokumentus. Ypatingai, kurie nėra Amerikos piliečiais ir norės sugrįšti. Gauti leidimas sugrįšti, kaip kada užtrunka apie 6 mėnesius laiko. Todėl tuojaus kreipkitės į Naujienas dėl informacijų.

Naujienų Laivakorčių Skyriaus vedėjai turėdami daugelio metų patyrimą jums pasakys kokių dokumentų reikės išvažiuojant ir kada pradėti jų ieškoti.

Naujienų raštinė atdara nuo 8 val. ryto iki 8 vakaro, Nedėldieniais, nuo 9 ryto iki 1 val. po pietų.

NAUJIENOS
1739 So. Halsted Street

KORESPONDENCIJOS

Indiana Harbor, Ind.

L. P. D. Kliubo susirinkimas

Sausio 22 d. įvyko viršminėto kliubo susirinkimas. Susirinkimui daug svarbių dalykų visai neteko svarstyti. Mat, susidėjo gana nepalankios aplinkybės. Pirmiausiai tenka pasakyti, jog pereiti metai buvo, taip sakant, savotiškų perversmų ir sukrėtimų metai visoj šalyj. Rinkimuose prakišo republikonai. Vadinasi, susilaukėme naujos administracijos. Musų kliube irgi tas pat atsitiko: senoji valdyba pralaimėjo rinkimus. Kliubui dabar vadovaus nauji žmonės. Ar jie tą savo užduotį atliks tinkamiau, ar ne, — tatai parodys ateitis.

Kadangi šiame susirinkime naujieji viršininkai turėjo užimti savo vietas, tad ir aš nuvykau pažiurėti inauguracijos. Žiuriu, senieji valdininkai kažkodėl atrodo neramųs, nepatenkinti, o tuo tarpu naujieji kalbasi su savo draugais ir laukia, kada jie bus pakviesti užimti savo vietas.

Narių susirinkiman susirinko pusėtinas burys. Senasis pirmininkas Jonas Sidauga jau buvo besirengiąs atidaryti susirinkimą. Bet štai, kur buvęs, kur nebuvęs, prieina vienas bolševikėlis bedarbis prie pirmininko ir prašo, kad jam butų leista pagarsinti savo kromelį. Atsiklausiama susirinkusiųjų, kurie sutinka išklausyti jo kalbos.

"Bedarbis", kuris ir gerais laikais darbo dirbti nemėgsta, pradeda kalbėti. Na, tiek to,— kaip kas išmano, taip save gano. Jis pradeda kalbėti. Visai mandagiai, stengiasi nieko neužgauti. Pasigirsta publikoj koliojimas. Žiuriu, skerečiojasi vienas žmogelis. Plaukai suvelti, atrodo, kad jis jau kelias dienas nesišukavęs. Kelnės nusmukusios, marškiniai išsipešę. Ir koliojasi jis taip, kaip tikras izvozčikas. Pirmininkas bando jį sustabdyti, bet iš to nieko neišeina. Tenka pašaukti maršalkas, kad išvestų jį lauk sviežiame ore atsivėdinti. Kalbėtojas vėl tęsia savo poterius. Bet štai triukšmadaris ir vėl atsiranda svetainėj ir iš naujo pradeda betvarkę kelti. Tikrai susidarė keista padėtis: kalba bolševikiška davatka, o tvarką ardo katalikiška davatka. Tas triukšmadaris kas sekmadienį eina į bažnyčią ir meldžiasi, kad jam Dievas duotų dvasią šventą. Susirinkimuose jis nuolat triukšmauja, o vėliau valkiojasi gatvėmis girtas, kaip šiaučius.

Šiaip taip pasisekė likviduoti triukšmą ir užbaigti kalbą. Atsidarė formalis susirinkimas. Raštininkas Matulevičius perskaitė nutarimus iš pereito susirinkimo. Su mažu pataisymu priimama. Pirmininkas paprašo, kad sekretorius pakviestų naująją valdybą. Visi naujieji viršininkai sustatoma prie sienos. Man net plaukai ant galvos atsistojo. Na, sakau, bus čia egzekucija. Paskui dasiprotėjau, jog tai daroma tuo tikslu, kad prisaikinus naujuosius viršininkus.

Tačiau jokios priesaikos nebuvo. Senasis pirmininkas, apleisdamas savo vietą, pasakė trumpą atsisveikinimo kalbą. Tarė ačiu visiems kliubiečiams už padėjimą jam per trejus metus kliubo reikalus tvarkyti. Nelabai maloniai pažiurėjo į vieną ir į kitą pusę, kur sėdėjo korespondentai. Mat, jie retkarčiais parašydavo apie tai, kad susirinkimai nėra vedami taip, kaip jie turėtų buti vedami. Tačiau tokių dalykų pasitaikydavo gana retai.

Užima savo vietą naujai išrinktas pirmininkas, p. Jonas Benkinas. Pasako trumpą prakalbėlę. Girdi, pirmininko vietą jam tenka užimti pirmą kartą, todėl galės pasitaikyti ir klaidų. Bet laikui bėgant jis bandysiąs geriau susipažinti su tvarkos vedimu ir vengti klaidų.

Einama prie baliaus gaspadoriaus raporto. Jį išduoda p. Stasys Barzdys. Visų ausys ištemptos. Visi kliubiečiai įdomauja patirti, kiek deficito buvo. Laikai juk sunkųs, į parengimus mažai žmonių tesilanko. Bet štai siurprizas: p. Barzdys pasako, jog balius kliubui davė $112 gryno pelno. Visi nariai suužė, kaip žvirbliai, ir rankų plojimu išreiškė savo patenkinimą.

Reikia tiesą pasakyti, jog p. p. Barzdys ir St. Simonas pasirodė esą puikųs rengėjai. Balių rengime vargu kas kitas galėtų pavaduoti p. St. Barzdį. Jis su visais palaiko kuo geriausius santykius ir prie visų moka prieiti. Štai kodėl jis ir padaro tai, ko kitas negali padaryti.

Nariai gaspadoriams buvo tikrai dėkingi. Tačiau pirmininkas pamiršo jiems tarti ačiu kliubo vardu. Well, naujas žmogus ir neturi patyrimo. Iš viso jam nelabai tęsisekė susirinkimas vesti. Vienok dėliai to perdaug jį kaltinti negalima: kai kurie politikieriai statė visokias kliutis. Manau, kad tie netikslumai su laiku išsilygins, ir viskas bus gerai.

Kliubietis.

North Dakota valstijos senatorius W. E. Martin, kuris valstijos senatui pasiulė rezoliuciją, kad 40 valstijų atsimestų nuo Jungt. Valstijų ir sudarytų savo valstybę, palikdamos nuošaliai 8 rytines valstijas, kurios pralobusios kaina kitų valstijų. Esą atsimetusios valstijos pasilaikytų veliavos žvaigždes, o rytinės valstijos galinčios pasilaikyti dryžes, kurių jos yra pilnai užsipelnusios (kriminalistų kalinių rubai yra dryžėti). Nors pasiulymas liko atmestas, bet visgi jis tapo įtrauktas į protokolą ir sukėlė nemažą sensaciją.

Gary, Ind.

Ar verta steigti naują draugiją?

Kiek teko girdėti, musų miesto lietuviai rimtai galvoja apie įsteigimą naujos draugijos. Draugija turėsianti buti politiška, — laikytis demokratų nusistatymo.

Tačiau ar verta tai daryti? Tuo klausimu aš ir noriu keletą žodžių tarti.

Pirmiausiai turiu pasakyti, kad mes jau turime vienuoliką visokių draugijų, kurios yra pasivadinusios įvairiausiais vardais. Tokiai nedidelei kolonijai, kaip musų, turėti tiek daug draugijų yra perdaug.

Rodosi, jau laikas butų pradėti galvoti apie tai, kaip tas draugijas suvienijus į vieną didelę organizaciją, o ne steigti naujas. Mes juk visi žinome, kad mažos lietuvių draugijėlės visoj Amerikoj sparčiai nyksta. Ir tai visai naturalus dalykas. Metai iš metų ateiviai sensta ir miršta. Naujų jėgų iš Lietuvos nebeatvažiuoja. Tikėtis, kad prie musų draugijų prisidės čia gimusieji lietuviai ir jas palaikys, — yra bergždžias daiktas. Jeigu ligi šiol negalėjome jaunuolių pritraukti, tai tuo mažiau vilties tėra, kad mes pritrauksime juos ateityj.

O jeigu taip, tai kokia prasmė yra steigti naują draugiją? Žinoma, kai kurie gal ir turi išrokavimus, — politiškus išrokavimus. Mat, šiandien demokratai yra šalies valdovai. Prezidento rinkimuose jie nušlavė republikonus. Bet kas iš to? Jie dar nespėjo pasirodyti savo darbais. Mes dar nežinome, kiek jie sugebės sutvarkyti šalies reikalus. Gali juk atsitikti ir taip, kad jie pasirodys dar blogesni ir už republikonus,—padidins žmonių skurdą, vietoj jį sumažinti. Kas tada? Kokioj šviesoj mes pasirodysime?

Visi tada mums galės primesti, jog mes esame žemiausios rųšies oportunistai, — tuoj bandome prisiplakti prie tų, kas laimi.

Tokiais sunkiais laikais, man atrodo, nėra jokio išrokavimo steigti naujas organizacijas ir krauti ant žmonių naujus mokesčius. Tai tiesiog neišmintingas dalykas. Geriau rimtai pagalvokime apie palaikymą senųjų draugijų. Pigios rųšies politikavimu mes nieko daug neatsisieksime.

— *Jusų Draugas.*

Windsor, Ont. Canada

Svečiai

Sekmadienį, sausio 22 d., mane atlankė malonųs svečiai detroitiečiai: p. S. Gersh, jo moteris ir p-lė A. Yanush. Man buvo malonu susitikti su p. S. Gersh, nes jis yra naujienietis, savo laiku buvęs pasekmingas kontestantas.

Visi aplankėme S. Taurinskus, ten ilgai pasikalbėjome apie įvairius darbo žmonių reikalus ir apie SLA. Malonu pastebėti, jogei p. S. Taurinskų duktė, p-lė Virginia Taurinskaitė, labai pasekmingai studijuoja muziką ir yra pasižymėjusi savo gabumu, taip kad net artimoje ateityje turės garbės skambinti pianu per CKOK Windsor radio stotį. Pats p. S. Taurinskas visuomet yra "Naujienų" simpatizatorius, skaito taip pat "Keleivį".

Vėliaus aplankėme mano senus draugus J. Andrijauskus; ten trumpai pasidalinome gyvenimo įspudžiais. Pagalios, p. S. Gersh, jo moteris ir p-lė A. Yanush sutiko mane pavežėti su savo Dodge iki mano tarnybos vietos prie Amherstburg, kur aš žiemos metu dirbu pas tulą francuzą farmerį vien tik už pragyvenimą. Po Kalėdų, vos tik sugrįžau iš Detroito, kur praleidau vieną savaitę laiko besisvečiuodamas pas gimines ir pažįstamus, kaip tuoj susirgau influenza. Pradžioje dirbau ir vaikščiojau, kol galėjau, — pasekmė: išsivystė broncho-pneumonia. Turėjau kviesti daktarą, kas man kainavo keletą dolerių, o tuo pat metu nieko neuždirbu, vien tik iš sutaupų apmokėjau daktarui.

Labai liudnas musų darbininkų likimas. Mums reikia vienybės, glaudžios vienybės kovoje už darbo žmonių geresnį buvį. Dabartiniu darbininkų susiskirstymu į atskiras partijas kapitalistai pasinaudoja: laiko valdžią savo rankose, o darbo žmonėms nesistengia gerinti buvį.

Važiuojant į mano tarnybos vietą, ilgai kalbėjausi su p. S. Gersh apie įvairius gyvenimo klausimus. Pasikalbėjime p. S. Gersh yra mandagus ir draugiškas, savo nusistatymuose yra pastovus ir kupinas rimtų ir sveikų minčių darbo žmonių gyvenimo klausimus sprendžiant. Malonu turėti naujieniečių tarpe p. S. Gersh, nes jis yra energingas, darbštus ir akyvus; jis visuomet yra pasirengęs intensyviai dirbti musų garbingo darbo žmonių gynėjo — dienraščio "Naujienų" labui.

Malonu pastebėti, jogei p-lė A. Yanush yra gabi pianistė, ateityje išvysčiusi savo muzikos talentą galės stoti į garbingą kulturos darbą tarpe Amerikos lietuvių. P-lė A. Yanush yra populiari inteligentė lietuvaitė; nors ji yra gimusi Amerikoje, bet labai myli lietuvių gražias dainas ir lietuvių muziką. —G. J. Yurk.

Nebrangus Vaistas Apsaugojo Vyrui Darbą

"Mano vyras kankinosi su neapsakomu skausmu kojose ir jų ištinimu. Jis jau negalėjo dirbti. Daktarai patarė eiti į ligoninę operacijai. Tuomet aš nutariau išbandyti Inkaro Pain-Expellerį ir ištrynus sutinusias vietas tris kartus į dieną, tuojaus sutinimas pranyko ir mano vyras galėjo eiti darban. Pain-Expelleris jį išgydė."

A. S.

Manchester, Conn.

PAIN-EXPELLER

SIUSKIT PER NAUJIENAS PINIGUS LIETUVON

To prašo Lietuvos žmonės ir taip pataria Lietuvos bankai

Laikas Pradėti TAUPYTI!

Jus Sutaupysite Landrės Bilas.

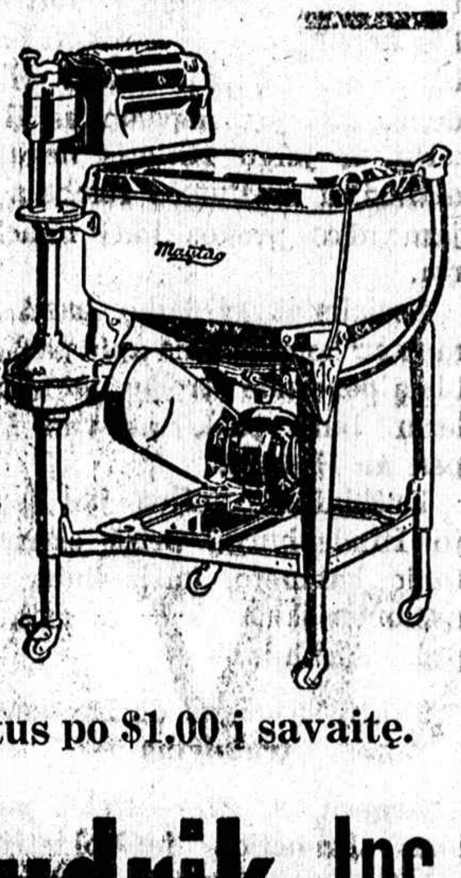

Jus sutaupysite ant drapanų, nes namie skalbiamos drapanos tveria du kart ilgiaus.

Tegul naujas civilizacijos išradimas sučėdina jusų sveikatą ir laiką.

Tegul mašina plauna jusų namuose drapanas pigiaus, geriaus ir balčiaus.

Naujos 1933 Elektrikinės Plaunamos Mašinos po

$49.00

ir aukščiau.

$5.00 įmokėti, o kitus po $1.00 į savaitę.

Jos. F. Budrik, Inc.

Krautuvė Radio, Elektrikinių šaldytuvų, Rekordų

3417-21 So. Halsted Street

Tel. BOULEVARD 8167—4705

Nuolatinis gražus programas Nedėliomis WCFL 970 kil. nuo 1 iki 2 valandos po pietų.
WHFC — 1420 kil. Ketvergais nuo 7:30 vakare.
WAAF — 910 kil. Pėtnyčiomis nuo 4 po pietų.

Jusų PATOGUMUI

Perkame Lietuvos Laisvės Bonus,
Išpildome Blankas,
Parašome Laiškus,
Išverčiame Dokumentus,
Prirengiame Igaliojimus,
Išpildome Suv. Valstijų pilietybės aplikacijas.

VISAIS REIKALAIS KREIPKITĖS

NAUJIENOS

1739 So. Halsted St.

PLYMOUTH NUSTATO NAUJĄ BĖGIMĄ SENSACINGŲ NAUJŲ ŠEŠIŲ

Naujasai Plymouth šešių, kuris daro pirmą savo pasirodymą Automobilių Parodoje šią sąvaitę, ir vėl nustato naują bėgimą pigiausiųjų kainų rinkoje.

Taip kaip ir originalis Plymouth, du metai atgal davė pirkėjams šių kainų rinkoje pirmąjį Floating Power automobilį — taip yra ir naujasai Plymouth Šešių, vienas iš pastebėtiniausių žemų kainų automobilių 1933 metais.

Visai naujas pradedant nuo bumperio iki bumperiui ir nuo viršaus iki tairų, naujasai šešių turi gilų radiatorių, platų, gilų frontinį ir užpakalinius fenderius, konstruktuotas taip, kad uždengia chasis ir paslepia gazolino tanką. Keturi body styliai dabar parodomi automobilių parodoje business coupe, rumble seat coupe, keturių durų sedanas ir convertible coupe.

70-Arklių Pajėgos Šešių

Naujasai Plymouth Šešių pasiulo dar pirmą kartą šešių cylinderių Floating Power inžiną pigiausiųjų kainų rinkoje. Naujasai inžinas yra mountintas su guma dviejuose vietose ir tuomi išvystytas 70 arklių pajėgos. Naujasai Floating Power inžino mountingai savo dezaine yra truputį skirtingi, bet ne savo principe. Naujasai dezainius galėtų but geriaus suprastas jeigu apvestumete savo vaidentuvėje ratelį. Šmotas gumos padedamas ant žemesnės dalies ratelio. Mažesnis šmotas gumos padedamas ant viršutinės ratelio dalies, kairioje pusėje, ir panašus šmotas gumos ant dešinės ratelio pusės. Ir taip inžinas gali linguotis į kairę ir į dešinę pusę, bet yra sulaikomas viršutinio šmoto. Del mountingų vartojama vien guma ir todel inžino bėgimas yra labai švelnus ir visai ne turi vibracijos.

Naujasai nelankųs New Plymouth šešių framas yra daug tvirtesnis ir nėra taip sunkus. Liuoso wheelingo vienutė ir kontrolė yra pagerinti ir ne taip komplikuoti.

Body Komfortas ir Patogumas

Visos priešakinės sėdynės yra lengvai reguliuojamos. Priešakinis kompartmentas yra padarytas labai patogus, tamprus, kad vėjas neįeitų ir grindys storai apklotos. Guminis mat numalšina garsus ir apsaugoja nuo šalčio. Sėdynių paduškos yra gražiai pasiutos ir apsiutos. Automobilius yra taip subudavotas, kad jame nesigirdžia jokie išlaukiniai garsai. Stiklai yra saugųs ir galima įsigyti Duplate saugus stiklus del kitų dalių automobiliaus už mažą primokėjimą.

Visas duris galima uždaryti išvidaus, jeigu norima apsisaugoti reikalui esant nuo plėšikų. Net ir dešinio šono duris yra uždaromos, rankieną lengvai galima apsukti, ir delto vagims sunku bus sugadinti spyną.

Radio antena yra įbudavota viršuje visų uždarytų automobilių. Yra taip subudavotas, kad jame galima padėti elektrikiškąjį Philco Transitono Radio. Visos emaliuotos dalys yra padarytos taip, kad jos nerudys. Šoniniai running boards yra apkaustyti plienu ir mounted su guma.

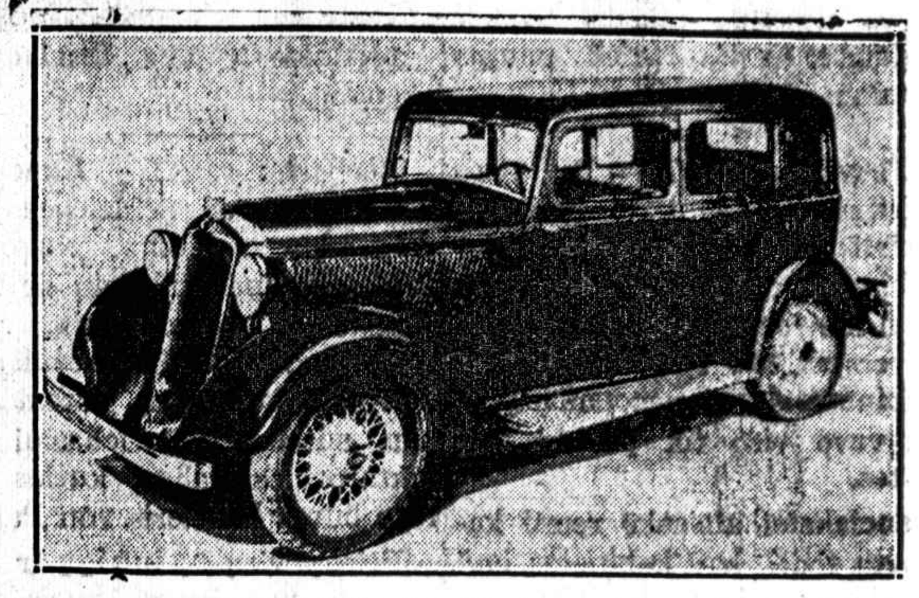

NAUJASAI PLYMOUTH Šešių keturių—durų sedanas rodantis labai gracioziškus konturus. Šis modelis apkainuojamas $545 — pigesnis ant $90.00 negu pirmesnieji modeliai.

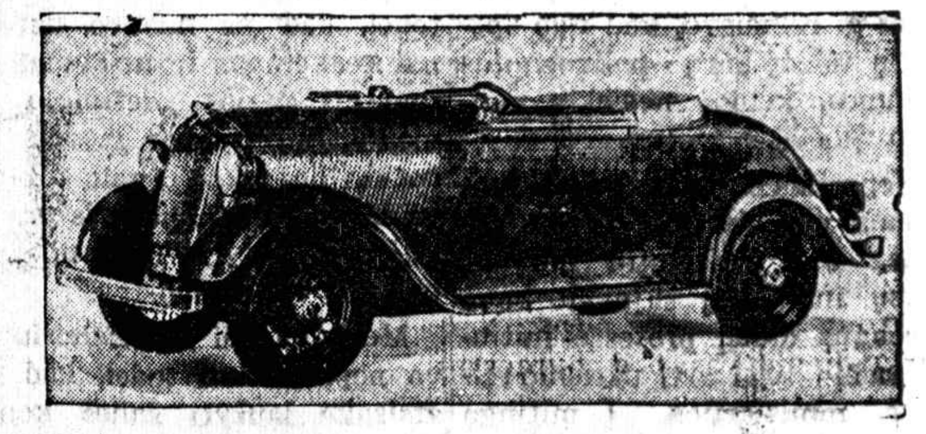

NAUJASAI PLYMOUTH Šešių convertible coupe su gražiu tailored viršu nulenktu taip, kad jo visai nesimato. Kuomet viršų pakelsite, jisai jus pilnai apsaugos nuo blogo oro ir vėjo.

KIEKVIENAI MOTEREI reikalinga ši NAUJA

VALGIŲ GAMINIMO KNYGĄ

(COOK BOOK)

ĮSIGYKITE TUOJAUS

Kaina tik $1.00

Ką tik naujai atspausdinta. Prisiunčiame paštu.

NAUJIENOS

1739 So. Halsted Street
CHICAGO, ILLINOIS

MURINE FOR YOUR EYES

Murine Co., Dpt. H. S., 9 E. Ohio St., Chicago

Švarios, Grynos, Sveikos Gražios Akys

Yra Puiki Žmogui Dovana Murine Valo, Gydo, Atšviežina ir Nekenkia Jums patiks jos Knygutė "Eye Care" arba "Eye Beauty" Dykai

Tarp Chicagos Lietuvių

Fra. Gregaliunienės mokinių apysakaite transliuos iš WMAQ

P-nia Gregaliunienė mokytojauja De Paul universitete, jos mokinio kurinys padarė gilų įspudį į "Daily News" redaktorių I. P. Lally.

Kiek laiko atgal Chicagos dienraščio "Daily News" literatinis redaktorius J. P. Lally perskaitė trumpą apysakaitę, kurią parašė vienas p. Frances Gregaliunienės, De Paul universiteto mokytojos mokinys. Apysakaitė padarė į jį gilų įspudį ir jis nusprendė, kad butų gerai ją sudramatizuoti ir transliuoti per to paties dienraščio radio stotį W. M. A. Q.

Nutarta, padaryta. P. F. Gregaliunienė, 2720 East 76th St., kartu su savo klasos mokiniais ją transliuos ketvirtadienį, vasario 2 d., 6:45 val. vakare.

Mokytojauja De Paul Univ.
13 metų

Apysakaitės turinys paimtas iš universiteto studentų gyvenimo. Jos vardas "Your Order, Sir."

P-nia Gregaliunienė mokytojauja De Paul universiteto komercijos kolegijoje per paskutinius 13 metų. Ji dėsto pamokas biznio, korespondencijos, anglų kalbos ir trumpų apysakaičių rašymo skyriuose.

Redaktorius J. P. Lally, kalbėdamas su "N." korespondentu pareiškė, kad mokytoja tvarkys visą apysakaitės transliavimą ir paruoš trumpą muzikalį programėlį.

"Your Order, Sir" tilps "N." pirmadienio vas. 6 d. numeryje.

7,000 val. darbo pašvęsta "Pirmyn" 'Laimos' pastatymui

Darbavosi repeticijose, studijavo roles, platino bilietus; vakar lietuvių visuomenė tinkamai jų pastangas įvertino.

7,000 valandų darbo "Pirmyn" choro nariai, Chicagos Lietuvių Simfonijos orkestro nariai ir mokytojai pašventė priruošdami Audrano operetę "Laimą" pastatymui Chicagos Lietuvių Auditorijoje.

Pasinaudodami aritmetika pamatysime, kad 7,000 valandų sudaro — nepilnai 292 dieni, arba devynius mėnesius ir tris savaites su kaupu.

Ir choras ir orkestras mažų mažiausiai turėjo 25 repeticijas, kurios paprastai užtrukdavo po dvi valandi ir į jas atsilankydavo virš šimtas choro ir orkestro narių. Kiekvienas narys repeticijoms pašventė 50 valandų, o šimtas — 5,000 valandų! Į tą skaitlinę, tačiau, nėra įtrauktas laikas, kurį pastatymo prirengimui atidavė kiti asmenys, vienu ar kitu budu padėdami rengėjams. Pridėję laiką, kurį pašventė "Laimai", režisoriai, mokytojai ir kiti, gausime didžiulę 7,000 valandų skaitlinę!

O kiek laiko nariai praleido važinėdami gatvekariais, platindami bilietus ir transliuodami per radio! Skaitlinė butų tikrai imponuojanti.

Tai buvo nepaprastai didelis darbas jauniems, čiagimiams lietuviams—scenos mėgėjams, bet lietuvių visuomenė, skaitlingai atsilankiusi į auditoriją vakar parodė, kad ji pilnai darbą įvertina.

Naujas lietuvis profesionalas – J. J. Šlakis

Vakar baigė optometrijos kolegiją.

Vakar vakare Joseph J. Šlakis 33 metų, užbaigė Northern Illinois College of Optometry, gavęs diplomą ir Optometrijos daktaro laipsnį. Iškilmės įvyko St. James Church, 4611 Ellis ave.

Greitu laiku planuoja laikyti valstijos egzaminacinės tarybos kvotimus ir atidaryti ofisą miesto centre su senu draugu, kuris per paskutinius kelius metus praktikavo.

1917 metais J. J. Šlakis buvo įstojęs į J. V. armiją ir su pirmu kariuomenės kontingentu išvyko į Franciją. Grįžęs iš karo lauko, tęsė mokslą aukštesnioje mokykloje, kurią baigęs įstojo į kolegiją, ir ją vakar baigė.

Jo šeimynoje yra trys kiti profesionalai, adv. A. A. Šlakis, Dr. L. P. Šlakis, dentistas—abu broliu, ir Dr. S. A. Šlakienė, adv. Šlakio žmona.

J. J. Šlakis nėra vedęs ir gyvena kartu su motina, 6714 Chappel ave. — *A.*

Kudirkos Draugija nutarė prisidėti prie Keistučio Kliubo

Tarp northsidiečių ir Southsidiečių narių ėjo smarki kova.

Paskutiniame Dr. V. Kudirkos Draugijos metiniame susirinkime įvyko tikras virvės traukimas tarp southsiečių ir northsidiečių, kurį laimėjo southsidiečiai.

Dalykas ėjo dėl prisijungimo klausimo.

Jis svarstyta gana ilgai. Buvo siulyta penkios draugijos, Tam tikslui išrinkta komisija nesusitarė, nepadarė bendros išvados. Vietoj buvo rekomenduotos tik dvi didžiausios draugijos — Savitarpinės Pašalpos Draugija Northsidėje ir Keistučio Kliubas Brighton Parke, Southsidėje. Abidvi draugijos yra tvirtos finansiškai ir skaitlingos nariais. Nariai, kurie buvo nusistatę už vieną kurią pusę, laikėsi gerai.

Ėjo smarki kova, bet didžiuma balsų southsidiečiai laimėjo. Nutarė vienytis su Keistučio Kliubu. Valdybos 1933 metams nerinkta; dabar lieka abiejų organizacijų valdyboms susitarti, vieną darbą užbaigti ir kitą pradėti sekmingai.

Dr. V. Kudirkos Dr-ja buvo gana populiari. Ji turėjo keletą užkvietimų dėl vienijimosi, bet vis rados pas nekuriuos narius egoistinių minčių. Iki 1932 metų, pagal narius, proporcionaliai išpuolė apie $40. Dar dabar yra narių, kurie mano, kad ir toliau galima butų gyvuoti.

Butų klaida laukti rytojaus. Šiandien nieko neveikiant, anksčiau sueisime į didesnį burį ir turėsime geresnes pasekmes ateityje. — *J. G.*

Serga 8-ni "Teisybės Mylėtojų" Dr-jos nariai

Sekretorius Narkis ragina drg. jnos aplankyti.

Jonas Jokubonis, Teisybės Mylėtojų Dr-jos narys, 6308 Drexel ave., tapo sužeistas ir randasi Burnside ligonbutyj, 9437 Langley ave.

Apart to serga sekanti nariai: Pranas Druktenis, 4625 So. Troy st., Kazimieras Valaitis, 3306 Union ave., Pranas Shusko, 11325 Yale ave., Karolina Škutienė, 10419 So. State st., Adelė Mockienė, 1727 Union ave., Ignacas Dačiolas, 2312 So. Leavitt st. ir Ant. Jankantis, 3227 Emerald ave.

Geistina, kad draugai-ės juos aplankytų.

—*St. Narkis,*
T-bės M-jų Dr-stės sekretorius.

P-lė Antonina Budovičaitė atsišaukite

Prašau p-lės Antoninos Budovičaitės, kuri kiek laiko atgal gyveno 1530 So. 49th ave., Cicero, Ill. tuojaus atsišaukti pas Marę Jurgelionienę 1739 So. Halsted St. nuo 2 val. po piet. Yra labai svarbus reikalas. —*M. J.*

DR. ŠIMANSKIS
Paskilbęs pasauly žolių ir kroniškų ligų specialistas
Pagydo Tukstančius Žolėmis
Pastebėtina nauja kombinacija gyvybę suteikiančių Žolių ir Elektriški Treatmentai padaro tukstančius kenkiančių sveikais. Daugelis, kurie buvo labai liguisti pasveiko. Nežiurint kokius vaistus jus nevartojote be pasekmių, štai yra nauja viltis del jus. Dr. P. B. Šimanskis paskilbęs specialistas, sunus Motina Helena, garsios per 70 metų Žolių Specialistės, 1869 N. Damen Ave., Chicago, Ill., pasiulo įrodymui, kad jisai gali jums pagelbėti. Jus kviečiami del Egzaminacijos. Konsultacijos ir nejkainuojamo patarimo Dykai. Jus išmoksite kaip jus patys namie galite pasigydyti tik už keletą centų į dieną. Be operacijos, be ligoninės. Nelaukite kompikacijų, tokių kaip vežys, džiova arba kitos neišgydomos ligos. Ateikite tuojaus su šiuo skelbimu, arba rašykite del išmėginimo del Žolių Treatmento prisiųsdami 25c. del persiuntimo išlaidų. *Įsitėjai Motina Helena Žolių Toniko No. 1 del visos šeimos. Geriausias nebrangus daktaras jusų namuose šiandien. Vartokite ji tuojaus nežiurint ką neturėtumete.*
Nau-1-30-33.

SIUSKIT PER NAUJIENAS PINIGUS LIETUVON
To prašo Lietuvos žmonės ir taip pataria Lietuvos bankai

NAUJIENŲ KONCERTAS
Vas. 26 Liet. Auditorijoj

Ar jau galvojate apie savo dukters ateitį? Ką ji veiks kaip užbaigs mokyklą? Štai yra proga išmokti drešių dezainiminio arba skrybelių dirbimo ir turėti gerą uždarbį. Mes išmokinsime į trumpą laiką. Uždarbiauk besimokindama. Rašykite del knygutės L. Gausite dykai.
MASTER COLLEGE OF DRESS DESIGNING, DRESS MAKING & MILLINERY
339 So. Wabash Ave.
Tel. Wabash 9075

DOUBLE ACTING
KC BAKING POWDER
Pastebėkite puikię telą . . . kaip piragai laikosi šviežį.
SAME PRICE FOR OVER 40 YEARS
25 ounces for 25¢
MILLIONS OF POUNDS USED BY OUR GOVERNMENT

NAUJIENŲ METINIS KONCERTAS
Vasario-February 26, 1933
CHICAGOS LIETUVIŲ AUDITORIJOJ

Rusiška ir Turkiška Pirtis
DOUGLAS BATHS
3514-16 W. ROOSEVELT ROAD
arti St. Louis Ave. Tel. Kedzie 8902
Vanos. lietaus ir druskos vanos. swimming pool.
Rusiška ir turkiška pirtis moterims seredomis iki 7 v. v.

Daktaras WISSIG,
Kapitonas Pasapliniame kare
Specialistas iš Rusijos
GYDO VISAS LIGAS VYRŲ IR MOTERŲ PER 27 METUS NEŽIURINT KAIP UŽSISENĖJUSIOS ir NEIŠGYDOMOS JOS YRA Speciališkai gydo ligas pilvo, plaučių, inkstų ir puslės, užnuodijimą kraujo, odos, ligas, žaizdas, reumatizmą, galvos skausmus, skausmus nugaroje, košėjimą, gerklės skandėjimą ir paslaptingas ligas. Jeigu kiti negalėjo jus išgyti, ateikite čia ir persitikrinkite ką jis jums gali padaryti. Praktikuoja per daugelį metų ir išgydė tukstančius ligonių. Patarimas dykai. OFISO VALANDOS: Kasdie nuo 10 valandos ryto iki 1 valandai ir nuo 5-8 valandai vakare. Nedėliomis nuo 10 ryto iki 1 val.
4200 West 26 St. kampas Keeler Ave. Tel. Crawford 5573

VADOVAUJA AUTOMOBILIŲ PARODOJE

Sešiais Cilinderiais ir su Floating Power nuo $70 iki $90 mažiau!

PIRMIAUSIAI, Plymouth įvedė naujus modelius, kurie toli gražu pralenkė kompeticiją. Erdvus . . . greiti . . . saugesni . . . ekonomiškesni operuoti.

Kokios išdavos? 30,000 automobilių buvo pasiųsta iš dirbtuvės 30 dienų paskelbus.

Kokybė ir kiekybė sudaro vertybę. Todėl Walter P. Chrysler sumažino kainas $20 ir $30 nuo gruodžio 16 d. Bet atsiminkite, jog kada jųs eisit į Automobilių Parodą — Plymouth taupumas tik *prasideda* su jo pirkimo kaina.

Plymouth, inžinerijos mokslo taip subudavotas, tikslu panaikinti visą bereikalingą automobiliaus svorį . . . kad butų ekonomiškiausias šešių cilinderių automobilius žemų kainų rinkoje.

Turėkite minty, jog naujojo Plymouth kainos įima ir vadinamąjį *Floating Power* . . . patentuotus motoro pamatus, o ne tik guminius resorus arba paduškaites.

Ir jo *Saugi Plieno Konstrukcija* . . . savo rušimi prilygsta naujiems geležinkelio plieno vagonams, kurie daug geresni už senoviškos mados ir konstrukcijos vagonus.

Jųs kartu gaunat ir *Hidraulinius Stabdžius* . . . švelniausius, tobuliausiai veikiančius stabdžius, vartojamus kely.

Plymouth, ne tik DIDELIS, tikras šeimynos automobilius . . . bet jo 70 arklių pajėgos motoras geriausiai veikiantis šešių cilinderių klasėje . . . *nė vienas jam neprilygsta.*

Peržiurėkit visus tris . . . važiuokite visuose trijuose . . . palyginkit visų trijų kainas, priskaitant ir pristatymą . . . *ir tegul geriausias automobilius laimi.* Prie progos verta priminti, jog galit nusipirkti savo automobiliui leidimo numerio lentelę ir daug gazolino pinigais, kuriuos sutaupysite.

ŽIUREKIT Į ŠIAS NAUJAS KAINAS
4-DURŲ SEDANAS DABAR $90 MAŽIAU

4-Durų Sedanas $545, Coupe su užpakaline sėdyne $525, Pakeičiamas Coupe $565, Bizniškas Coupe $495. Visos kainos be pristatymo iš dirbtuvės. Kainos už pristatymą mažos. Labai patogiomis sąlygomis išmokėtinai, dalimis. Floating Power. Free Wheeling (Liuosratis), lengvas gyrų permainymas, dengti automobiliai pritaisyti ir įvestos vielos del Philco Transitone radio priimtuvo, nedužtantis stiklas priešakiniame lange. Pridėjus $8 galit gauti ir automatišką clutch.

WITH FLOATING POWER

PLYMOUTH SIX $495

IR DAUGIAU BE PRISTATYMO IŠ DIRBTUVĖS. PARSIDUODA PAS 7,232 DESOTO, DODGE IR CHRYSLER DYLERIUS.

NAUJIENOS

The Lithuanian Daily News
Published Daily Except Sunday by The Lithuanian News Pub. Co., Inc.
1739 South Halsted Street
Telephone Roosevelt 8500

Editor P. GRIGAITIS

Subscription Rates:
$8.00 per year in Canada
$7.00 per year outside of Chicago
$8.00 per year in Chicago
3c per copy

Entered as Second Class Matter March 7th 1914 at the Post Office of Chicago, Ill. under the act of March 3rd 1879.

Naujienos eina kasdien, išskiriant sekmadienius. Leidžia Naujienų Bendrovė, 1739 S. Halsted St., Chicago, Ill. Telefonas Roosevelt 8500.

Užsisakymo kaina:

Chicagoje — paštu:	
Metams	$8.00
Pusei metų	4.00
Trims mėnesiams	2.00
Dviem mėnesiam	1.50
Vienam mėnesiui	.75
Chicagoj per išnešiotojus:	
Viena kopija	3c
Savaitei	18c
Mėnesiui	75c
Suvienytose Valstijose, ne Chicagoj, paštu:	
Metams	$7.00
Pusei metų	3.50
Trims mėnesiams	1.75
Dviem mėnesiams	1.25
Vienam mėnesiui	.75
Lietuvon ir kitur užsieniuose (Atpiginta)	
Metams	$8.00
Pusei metų	4.00
Trims mėnesiams	2.50

Pinigus reikia siųsti pašto Money Orderiu kartu su užsakymu.

PUSLĖ IR ADATA

Kas pasidaro su išpusta pusle, kada baksteli į ją adatos smaigaliu, žino kiekvienas: oras iš puslės išsiveržia laukan ir ji subliukšta.

Panašiai atsitiko su daugeliu didelių turtų Amerikoje, kuomet atėjo depresija. Štai vienas įdomus pavyzdys. Pernai mirė turtingiausioji Chicagos moteris, garsiojo Rockefellerio duktė, buvusi McCormicko žmona. Ji paliko savo draugams ir vaikams daug visokio turto — žemės, namų, "stakų", žemčiugų ir t. t. Spaudoje buvo rašyta, kad tas turtas, nežiurint į kainų puolimą dėl depresijos, esąs vertas apie 40 milionų dolerių.

Bet vėliaus pasirodė, kad McCormickienės palikimas yra apkrautas morgičiais ir įvairioms kitokioms skoloms. Perkratę jį visą, ekspertai randa, kad tas milžiniškas turtas šiandie, gal but, nieko nevertas. Nabašninkės paveldėtojai, kuriems ji paliko stambiausias dalis savo lobių, pernai jautėsi laimingi, kai buvo paskelbtas testamento turinys; o dabar jau jie nelabai tenori tą palikimą ir imti.

Daugelis milionų turtų Amerikoje šiandie yra tokioje pat padėtyje. Gerovės laikais jie buvo pripusti oru. Depresijos adata juos pradurė, ir ne vienas buvęs milionierius dabar galvoja, iš kelinto aukšto šokti per langą.

POLITINIAI KRIZIAI EUROPOJE

Mažiau kaip prieš pusantro mėnesio Francijoje nuvirto Herriot kabinetas, kuomet parlamentas atsisakė pritarti valdžios nusistatymui, kad reikia užmokėti Amerikos dalį skolos, pribrendusią gruodžio 15 d. Dabar parlamentas nuvertė Paul-Boncour kabinetą, pasipriešindamas naujiems mokesniams, kuriais valdžia siulė padidinti iždo pajamas ir sumažinti deficitą.

Valdžios krizis grasina taip pat ir Vokietijai, kurios prieš dvejetą su viršum mėnesių turėjo atsistatydinti Von Papenas ir jo vietą užėmė generolas Von Šleicheris. Reichstago (parlamento) dauguma yra Šleicheriui priešinga. Jisai buvo laikomas "stipriu žmogum" Vokietijoje, kuris per pastaruosius dvejus metus vertė ir statė ministerius. Bet kada jisai pats atsistojo valdžios priešakyje, tai jam ėmė sprusti dirva iš po kojų. Telegramos iš Berlyno praneša, kad Von Šleicherio kabinetas jau tapo nuverstas. Iš ko bus sudaryta nauja vyriausybė, kolkas dar niekas negali atspėti.

Šis valdžių nepastovumas didžiausiose Europos kontinento šalyse yra ekonominio krizio pasėka. Valdžios nuolatos keičiasi, kadangi nė viena jų nestengia sumažinti nedarbą, atgaivinti krašto pramonę, pagerinti ukininkų padėtį, sutvarkyti valstybės finansus.

Tie patys vargai, kaip žinome, spaudžia ir Ameriką. Čia valdžia taip dažnai nesikeičia, kaip Europoje, dėlto, kad čia kitokia sistema. Bet dalykai Amerikos politikoje yra susipainioję ne mažiau, kaip kitur.

Iš ekonominių ir politinių krizių pasaulis neišbris tol, kol neims sutartinai veikti visos didžiosios šalys. Tie kriziai yra dalys vieno didelio krizio, apimančio visą pasaulį.

KAS GERIAU: PERVIRŠIS AR TRUKUMAS?

Visi šiandie žino, jogei pamatinis ekonominio krizio (arba depresijos) pobudis kapitalizmo šalyse yra tas, kad jos turi perviršį įvairių prekių. Ne absoliutišką perviršį, bet reliatyvišką, arba palyginamą, perviršį, t. y. prekių yra perdaug ne iš viso, bet perdaug palyginant su tuo, kiek jų perkama.

Kuomet yra šitoks prekių perviršis, tai kainos puola ir gamyba stoja. Darbininkai netenka darbo. Tiems bizniems, kurie aprupina darbininkus įvairiomis gyvenimo reikmenimis, sumažėja pajamos. Sumažėja pajamos ir profesionalų, ir visų kitų žmonių.

Tuo budu susidaro bendras krizio vaizdas: vienoje pusėje visokių gerybių perdaug — antroje pusėje skurdas ir badas!

Tai yra kontrastas, kuris puola į akį kiekvienam. Jo, kad ir kas norėtų, negalėtų paslėpti. Bet taip pat yra aišku, kame jo šaknys.

Ne gamyboje! Kadangi prekių, kaip minėjome, yra perviršis.

Šaknys to priešingumo tarpe perviršio vienoje pusėje ir skurdo antroje pusėje yra **prekių paskirstyme, distribucijoje.** Jeigu tie, kuriems truksta duonos, rubų, namų ir kitokių reikmenų, galėtų kokiu nors budu įgyti šitų dalykų tiek, kiek jiems reikia, tai perviršis prekių bematant išnyktų, ir darbai vėl pradėtų eiti visu garu.

Bet buna ir kitokios rųšies krizių. Amerikos pilietinio karo metu, pavyzdžiui, sunkus pramonės krizis ištiko Angliją. Ne dėlto ištiko, kad Anglijos fabrikantai neturėjo kur dėti savo prekes, bet dėlto, kad jų fabrikams pritruko žaliavų (medžiagų): dėl karo nupuolė medvilnės gaminimas Amerikoje, ir milžiniška audimo pramonė Anglijoje tapo suparaližiuota. Krizis čia įvyko ne dėl perviršio, bet dėl trukumo.

Tokios pat rųšies krizį, tik daug didesniu plotu, šiandie pergyvena sovietų Rusija.

Aklieji Maskvos garbintojai diena iš dienos pasakoja, kad Rusija tai — vienintėlė šalis, kurioje nėra krizio. Bet tai netiesa. Krizis Rusijoje siaučia jau ne pirmi metai, nuolatos vis aštrėdamas, ir jisai, gal but, tenai yra dar skaudesnis žmonėms, negu kitose šalyse.

Tik jisai yra ne perviršio, bet **trukumo krizis.**

Rusijos žmonėms truksta maisto — šito fakto negali užginčyti nė patys bolševikai, kadangi duona tenai yra dalinama sulig kortelėmis, ir daugelis žmonių nė tų kortelių neturi teisės gauti.

Rusijos gyventojams miestuose truksta butų, truksta kuro, truksta elektrikos šviesos, truksta batų ir rubų, truksta muilo ir šimtų kitokių dalykų, kuriuos ir biedniausias žmogus kulturingose šalyse kasdien vartoja.

Rusijos ukininkams per visus bolševikų viešpatavimo metus truko ir šiandie tebetruksta pramonės prekių (geležinių daiktų, audeklų ir t. t.), o pernai metais ėmė reikštis sodžiuje net ir aštrus maisto trukumas.

Visam kraštui, pagalios, truksta geležinkelių ir plentų, trobų mokykloms, ir t. t. Žodžiu, truksta kuone visko, kas yra reikalinga kulturingam žmonių gyvenimui. Tik žvalgybininkų ir "leninizmo" propagandos tai Rusijoje yra daugiau, negu reikia. Šituos "produktus" ji net apsčiai eksportuoja į užsienius.

Dabar klausimas: kas yra geriau arba, tikriau sakant, kas yra blogiau — **kapitalistiškas perviršio krizis, ar bolševikiškas trukumo krizis?**

Ar blogiau Amerikos vidurinių vakarų farmeriui, kuris neturi kur dėti savo javų ir yra priverstas juos šerti gyvuliams arba jais krosnį kurenti; ar blogiau Rusijos ukininkui, kurio paskutinį gyvulį ir paskutinį duonos kąsnį atėmė komisarai, taip kad jisai turi badauti arba ubagauti?

Kas yra blogiau: ar kada prekėmis užverstos krautuvės ir sandėliai, bet daugeliui žmonių jos neįperkamos, kaip kad dabar yra Amerikoje? Ar kada prekių visai nėra ir negalima gauti nė už pinigą, kaip Rusijoje?

Šitie palyginimai vargiai bus "bolševikiško rojaus" naudai. Jeigu bolševikai ir giriasi, kad jų šalyje darbo produktai esą **teisingiau paskirstomi,** negu kapitalistiškose šalyse (kas yra labai abejotina), tai pas juos dar nėra išspręsta **gamybos problema.** Kas iš to, kad "teisingai" skirstoma, kuomet nėra kas skirstyti!

Apžvalga

DĖL LIEBKNECHTO IR LUXEMBURGIENĖS ŽUVIMO

Kasmet sausio mėnesį viso pasaulio komunistai mini Vokietijos "Spartako Sąjungos" vadų, Karolio Liebknechto ir Rožės Luxemburg, mirtį. Šita proga jie visuomet išpila kibirus šmeižtų ant Vokietijos socialistų, kurie, girdi, tuodu revoliucionieriu "nužudė".

Bet šis priekaištas socialistams yra melagingas. Liebknechtą ir Luxemburgienę nužudė armijos karininkai, kuomet juodu buvo suimti, malšinant "spartakiečių" sukilimą 1919 metais. Valdžia ne tik nebuvo įsakiusi tiems karininkams žudyti suimtuosius belaisvius, bet ji, patyrusi apie jų piktadarybę, viešai ją pasmerkė ir davė policijai paliepimą padaryti aštrų tyrinėjimą ir pristatyti nusikaltusius karininkus teisingumo organams.

Kokiose aplinkybėse tas žiaurus Liebknechto ir Luxemburgienės nugalabijimas įvyko?

Jisai įvyko **pilietinio karo sąlygose,** kurį pradžioje 1919 metų iššaukė Vokietijoje komunistai.

Komunistai nutarė ašukti savo pasekėjus, darbininkus ir kareivius, į ginkluotą sukilimą **prieš revoliucinę valdžią,** kuri buvo įsteigta nuvertus monarchiją Vokietijoje. Tą valdžią rėmė milžiniška dauguma Vokietijos darbininkų. Reiškia, komunistai pakėlė ginklą prieš darbininkų daugumą.

Aiškus dalykas, kad dauguma negalėjo ir net neturėjo teisės pasiduoti komunistiškai mažumai, užsispyrusiai su ginklo pagelba įvykinti savo valią. Kilo kova. Darbininkai ir sugrįžę iš karo frontų kareiviai stojo savo valdžią ginti. Bet socialdemokratų vadai, kurie stovėjo tos valdžios priešakyje, dėjo visas pastangas likviduoti konfliktą geruoju. Daug kartų jie mėgino derėtis su sukilėliais, nurodinėdami jiems, kad tas tarpusavinis, brolžudiškas darbininkų karas gali pražudyti revoliuciją. Tačiau komunistų vadai, kurstomi Maskvos bolševiku, nenorėjo taikos.

Kova tęsėsi. Ginkluoti komunistų buriai užpuldinėjo valdžios įstaigas ir socialdemokratų bei profesinių sąjungų centrus. Komunistai šiandie lieja krokodilio ašaras dėl Liebknechto ir Rožės Luxemburg mirties, bet kiek jie patys užmušė socialdemokratų, paprastų darbininkų ir partijos vadų, jie tai užtyli. Štai tik vienas ryškus pavyzdys: Dresdene (Saksonijoje) komunistų sufanatizuota ginkluota gauja užpuolė karo ministerį socialdemokratą Neuringą, parmušė jį, nutempė į upę Elbą ir skęstantį sušaudė iš revolverių ir šautuvų!

Panašus žvėriško smurto žygiai buvo daromi ir Berlyne. Tačiau socialdemokratai darbininkai stengėsi savo jėgomis atsiginti nuo komunistiškų užpuolikų. Socialdemokratinė valdžia nešaukė kariuomenės į pagelbą, kol buvo vilties, kad darbininkų masių pasiplikinimas komunistų smurtu privers juos padėti ginklą. Bet komunistų ginkluoti buriai, vykindami strategišką savo vadų planą, staiga užpuolė ir užėmė visas **laikraščių spaustuves ir redakcijas Berlyne.**

Komunistų tikslas buvo užimti burną savo oponentams. Liaudies Įgaliotinių valdžia da ir tuomet bandė geruoju prieiti prie taikos. Įvyko derybos su sukilėlių vadais. Ir kas pasirodė? Komunistai sutiko ištraukti savo ginkluotas jėgas iš visų laikraščių redakcijų, **išimant tik vieną "Vorwaerts",** socialdemokratų partijos centralinį organą. Vadinasi, komunistai pripažino spaudos laisvę buržuaziniems liberalams, klerikalams ir monarchistams, bet atsisakė ją grąžinti socialdemokratams!

Tada pasidarė aišku, kad su ta iš proto išsikrausčiusių smurtininkų gauja susikalbėti negalima. Berlyno darbininkų organas "Vorwaerts" turėjo kurį laiką eiti slaptai (nes jo redaktoriams grasino mirties pavojus iš komunistiškų teroristų pusės). Bet valdžia tuomet pasiuntė prieš sukilėlius reguliarę kariuomenę, ir ši umai su jais apsidirbo. Kariuomenei malšinant sukilimą, ir įvyko tas žiaurus aktas, kurio rezultate Liebknechtas ir Rožė Luxemburg, pakliuvę nelaisvėn, neteko savo gyvybių. Kaip minėjome, šitą biaurų darbą sauvališkai atliko armijos karininkai, kurie, suprantama, neturėjo jokios teisės žudyti suimtus belaisvius.

Bet kruvinam pilietiniam kare šitoki dalykai yrą beveik neišvengiami. Kaltė už tai, kad jie įvyksta, puola ant tų, kurie pilietinį karą iššaukė. Tą kraujo praliejimą Berlyne ir kituose Vokietijos miestuose iššaukė komunistai. Todėl komunistai ir yra atsakomingi už Liebknechto ir Rožės Luxemburg mirtį.

Reikia dar pridurti, kad ant komunistų puola **ne tik morališka, bet ir politiška atsakomybė už jų žuvimą.**

Liebknechtas ir Luxemburgienė buvo priešingi sukilimui. Komunistų organizacija, "Spartako Sąjunga", kuriai juodu vadovavo, laikė suvažiavimą tarpe Kalėdų (1918 m.) ir Naujų Metų ir svarstė, kaip "spartakiečiai" (komunistai) privalo elgtis link demokratinės respublikos, kurią paskelbė socialdemokratinė Liaudies Įgaliotinių valdžia. Liebknechtas su Luxemburgiene stojo už respublikos rėmimą ir dalyvavimą Steigiamojo Seimo rinkimuose. Bet suvažiavimo dauguma šitą taktiką atmetė ir nutarė eiti "Lenino keliu", t. y. imtis ginklo. Rožė Luxemburg dar sušuko savo oponentams:

"Draugai, mašininės kanuolės prieš lygaus balsavimo teisę tai — blogas obalsis!"

Tačiau "spartakiečių" dauguma jos neklausė, ir Rožė Luxemburg kartu su Liebknechtu pasidavė suvažiavimo daugumai. Juodu paskui dalyvavo sukilime, nusilenkdami partijos disciplinai, ir užmokėjo savo gyvybėmis už beprotišką savo partijos politiką.

Tai šitoki yra istorijos faktai. Bet komunistai da ir šiandie tuos faktus begėdiškai iškraipo, melagingai kaltindami socialdemokratus už Rožės Luxemburg ir Karolio Liebknechto mirtį. Ne gana to, kad komunistai iššaukė kruviną pilietinį karą tarpe Vokietijos darbininkų ir davė progos atsigriebti darbo žmonių priešams, bet jie dar stengiasi palaikyti nesupykantą vienų darbininkų prieš kitus, idant ir toliaus galėtų stiprėti reakcija.

Guido da Verona. *Vertė K. A.*

GYVŲJŲ ŽMONIŲ PRAGARAS

(Tęsinys)

Ant mano kelių gulėjo siuvinys, ir aš siuvau, tarsi nieko ypatingo nebutų atsitikę. Aš jam pasakiau visai ramiai, štai kaip ir dabar kalbu į tave:

"—Tu tiesiog esi išsikraustęs iš galvos, vargšas Miguėli...

"Jis norėjo mane išvyti iš kambario, kadangi aš jam kliudžiau (kada tėvas Miguelis veda sąskaitas, jis pasidaro nepriteinamas žmogus), bet čia jis staiga atmetė galvą ir pažvelgė į mane taip, lyg norėjo mesti savo pliuksną tiesiai man į akis.

"Aš pradėjau juoktis.

"Jis paklausė manęs, ko aš juokiuosi.

"'Aš pradėjau juoktis dar garsiau.

"Jis tarė: —Ar nori, kad aš pakelčiau sceną ir rykšte duočiau tau pajausti, kurie mudviejų iš galvos išsikraustę?

"—Tu, tėvas Migueli.

"Čia aš atsikėliau, apkabinau rankomis jo kaklą; atsisėdau jam ant kelių.

"Aš kalbėjau jam į ausį, visai tyliai, taip kad jis vos galėjo girdėti ir, galimas daiktas, abejojo mano pasakojimo teisingumu. Aš jam pasakiau:

"—Padaryk taip. Nuduok kokį nors rytą, kad tu važiuoji į turgų, ir pasakyk, jog pasiliksi mieste nakvoti. O pats sugrįšk. Bet niekam nepasirodyk. Tegul niekas, Dieve apsaugok, tavęs nemato per visą dieną. Ypač Izabela. Ypač Cherardo.

"—Ką?.. Ką tu kalbi?.— sumurmėjo jis ir jo akys sužibėjo, kaip seno vilko.

"—Nieko. Aš nieko nesakau. Aš tik patariu tau padaryti tai. Ir, kada aš padėsiu lempą ant palangės, tu tuoj eik į Cherardo kambarį. Supratai, tėvas Migueli?.. Neužmiršk su savimi pasiimti brauningą, nes Cherardo yra labai įsimylėjęs... visko galima tikėtis...

* * *

Naktis sklido. Viena kita žvaigždė, labai skaisti, visiškai sudegusi, krito į medžių tankumyną. Buvo galima matyti, kaip ji ritasi, žibėdama miegančios gamtos tyloj.

Jis pažiurėjo į ją. Jis pažiurėjo į ją žvilgsniu, kuris skverbėsi į pačią gilumą. Taip paprastai vyras žiuri į jam priklausančią moterį, kuomet jis stengiasi vienu žvilgsniu nusinešti su savim mylimosios siela.

—Reiškia, tai tu nužudei, Ivana?

—Aš.

—Kodėl tu norėjai buti mano?

—Dėl tos paprastos priežasties, kad aš norėjau, idant joki kita moteris nebutų tavo.

—Bet juk ji jau nebuvo mano, Ivana. Jeigu aš galvos netekau, tai tas atsitiko prieš dvejetą metų, kada aš dar nemylėjau tave, tik vieną tave, Ivana.

—O dabar išmokai mane mylėti?

—Tarp mudviejų dabar stovi numirėlė, Ivana.

Bet ji pakratė galvą ir vėl paklausė:

—O dabar išmokai?

Cherardo užmerkė akis; jis greičiau suvapėjo, negu pasakė:

—Išmokau, išmokau.

Ji atmetė galvą; jos žibantys plaukai išsidraikė, kupini kvepėjimo, kuris ėjo iš pušių ir kmynų. Ji svaigo nuo jo artumo ir jautė, kad štai ji tuoj sudribs ant žemės.

—Tu neprivalėjai meluoti. Kada aš tavęs paklausiau, ar ji tavo meilužė, tu neprivalėjai meluoti.

—Kas galėjo manyti, kad tu taip neapgalvotai pasielgsi?

Ivanos balti dantys sužibėjo; ji tarė:

—Aš padaryčiau tai ir dar kartą.

Tas nenuolankus pasiryžimas privertė ji baimingai susitraukti. Jis valandėlę susimąstė, o paskui pasiulė jai:

—Tu eisi su manim?

—Kur?

—Nežinau. Į pasaulio kraštą. Toli nuo visų; ten, kur nieko nėra. Ant visados.

—Taip.

Tas žodis buvo ištartas taip, kaip kinžalas atkreiptas į aukos širdį, kada jokio išsigelbėjimo nebėra.

Cherardo pažiurėjo į namus; į tolokai esančius baltus namus, kur už lango gulėjo lavonas, nepadoriai apverstas aukštielninkai.

Jis palietė savo dešinę ranką, tą vietą, kur pasiliko dėgis nuo karšto kraujo.

Jis pradėjo galvoti apie baltą nabašninkę, kuri buvo įdėta į šaltą iš ąžuolinių lentų sukaltą dėžę. O ta dėžė buvo išklota melsvu aksomu.

Jis pažiurėjo dar kartą ir dar kartą.

Jinai suprato ir tarė:

—Čia nėra nieko, kas butų mudviejų. Ir tu ir aš buvova tik du keleiviai, du svetimšaliai tuose namuose.

Jis tylėjo.

Kur tai toli buvo žmogus— senis, gal buti, nelaimingas žmogus, kuriam nieko pasaulyje nebeliko, nei dabar, nei rytoj, niekuomet.

Tada jis paklausė Ivanos:

—Ką darys Miguelis, kada, sugrįžęs atgal, pamatys, jog ir tu išėjai?

Ivana atsakė:

—Tu gerai žinai, kad Miguelis manęs nemyli. Jis pasiulė mane pirmam vyrui, kuris galėjo jam duoti saują aukso. Geriau eiti su tavim, Cherardo, negu buti neištikima kitam žmogui. Aš niekuomet nebusiu Sisto žmona.

—Kodėl tu davei pasižadėjimą?

—Kad pamatyti, ką tu pasakysi.

—Reiškia, jeigu aš bučiau pasakęs tau nors žodį, nors vieną žodį...

—Taip, to butų pakakę. Jeigu tu butumei davęs suprasti nors vienu žodžiu, aš tuoj bučiau jam atsakiusi... Kodėl tu nieko nesakei?

—Tu gerai žinai kodėl.

—Pamotė Izabela nenorėjo?

—Tylėk. Niekuomet daugiau nebetark jos vardą. Jos vardas atskambėjo. Jos vardas neleidžia man į tave žiurėti ir tave paliesti, Ivana.

—Aš noriu žinoti dar vieną dalyką ir daugiau niekuomet apie tai nebeprisiminsiu.

—Ką?

—Buvai tu pirmas ar ji buvo pirma?

—Ne aš.

—Ji tau vis dar labai patiko?

—Kodėl tu verti mane trikdyti tai, kas jau pasibaigė?

—Tu nežinai, kodėl?

—Nežinau, Ivana?

—Tu manai, kad mano tėvas buvo laimingas su ja?

—Aš nieko nežinau, ji man niekuomet nieko nesakė.

(Bus daugiau)

CHICAGOS ŽINIOS

Šiandien reikalaus grand jury apkaltinti Stevensų šeimyną

Trys šeimynos nariai sugriovę $150,000,000 Illinois Life Insurance bendrovę.

Šiandien valstijos prokuroro asistantas W. A. Rittenhouse kreipsis į apskričio grand jury reikalaudamas išnešti apkaltinimą prie tris Stevensų šeimynos narius už Illinois Life Insurance Company, $150,000,000 bendrovės nubankrutavimą.

Jie yra J. W. Stevens, 80 metų, buvęs apdraudos bendrovės ir viešbučių Stevens ir La Salle tarybos pirmininkas ,E. J. Stevens, dabartinis viešbučių menadžeris ir R. W. Stevens ,buvęs Illinois Life prezidentas.

Jie kaltinami bandymu pasisavinti $1,000,000 bendrovės pinigų.

Du Stone bendrovės viršininkai 5 metams policijos priežiuroje

Federalis teisėjas Wilkerson vakar nubaudė du Stone bendrovės viršininkus M. W. George ir G. A. Coleman, pavesdamas juos penkiems metams policijos priežiurai. Pirmiau jie buvo nuteisti 2 m., kalėjimo. Stone bendrovė, subankrotavo 1930 metais, nuneśdama $14,-000,000 investorių pinigų.

Ill. Emergency Relief ieško paskolos iš R.F.C.

Wilfred S .Reynols, Illinois Emergensy Relief Commission sekretorius vakar išvažiavo į Washingtoną reikalauti iš Federalės rekonstrukcijos korporacijos $6,535,030 paskolos bedarbių šelpimui vasario mėnesį.

Žmogus užmuštas prie ir Halsted

Šeštadienį vakare automobilistas Sam Peterson, 1504 W. 13 Street, prie 45-tos ir Haltsed gatvių kampo užmušė žmogų, apie 65 metų amžiaus. Žmogaus pavardė nežinoma.

Areštavo kunigą už pinigų išeikvojimą

Šeštadienį vakare policija suareštavo kunigą L. Eugene Wettling, 39 m., 1598 Oak Ave., Evanston, kuris kaltinamas išeikvojimu pinigų filmų bendrovės Religiuos Films Corporation, kuri buvo organizuojama tikslu nufilmuoti Palestiną, bet niekuomet to nepadarė.

Tarp Chicagos Lietuvių

Ragina suaugusius lietuvius lankyti vakarines mokyklas

Antras semestras prasideda vas. 6 d.; registruotis galima nuo pirmadienio iki ketvirtadienio.

Chicagos mokyklų taryba praneša lietuviams, kad antras semestras šešiose vakarinėse mokyklose prasilės vas. 6 d. Užsiregistruoti galima nuo pirmadienio iki ketvirtadienio, tarp 6:45 ir 9:45 vakare. Kadangi taryba nužiuri, jog į vakarines mokyklas įstos didelis skaičius mokinių, ragina visus užsiregistruoti kuo anksčiausiai.

Vakarinės pamokos bus dėstomos šiose mokyklose:

West Side

Austin, 231 North Pine Ave.

Crane, Oakley and Jackson Blvds.

South Side

Englewood, 6201 Stewart Ave.

Fenger, 112th ir Wallace Sts.

North Side

Lake View, 4015 N. Ashland Ave.

Schurz, 3601 Milwaukee Ave.

Mokyklos akredituotos

Visas informacijas studentai, planuoją lankyti vakarines mokyklas, gaus pas tų mokyklų registrarus. Įstojant reikia užsimokėti $5.

Tų šešių vakarinių mokyklų kreditai yra lygūs dieninių mokyklų kreditams ir juos pripažįsta aukštesniosios mokyklos, kaip universitetai. Be kursų, priruošiančių universitetui, dėstoma radio, šilumos, ventiliacijos, biznio, aeronautikos ir linotipo naudojimo pamokos. Be to, suaugusiems, kurie dar nėra užbaigę pradinių mokyklų bus dėstomi kai kurie tų mokyklų kursai.

Dėstoma anglų kalba svetimtaučiams

Tose šešiose mokyklose taipgi veikia skyriai, kuriuose svetimtaučiams dėstomos anglų kalbos pamokos. Chicagos mokyklų taryba ragina visus lietuvius nemokančius anglų kalbos — į skyrius įstoti. Pamokos dėstomos veltui. Informacijų galima gauti mokyklose arba nuo mokyklų tarybos, 228 N. La Salle St.

Skelbimai Naujienose duoda naudą delto, kad pačios Naujienos yra naudingos.

Ryt Cicero piliečiai balsuos $750,000 bonų klausimu

Pinigai bus skiriami atmokėti miesto darbininkų algas ir užsilikusias sąskaitas.

Rytoj, sausio 31 d., visi Cicero piliečiai — mokesčių mokėtojai padės "Yes" arba "No" ant baliotų, kurie nulems ar miestelio valdžia išleis $750,000 bonų ar ne.

Jeigu piliečiai parodys savo sutikimą rytojaus balsavimuose, miesto valdyba išleis bonus, kad "atmokėti užsilikusias policistų, gaisrininkų, valdininkų ir darbininkų algas ,be to, išlyginti sąskaitas su įvairiais biznieriais, kurie pristato miesteliui gazoliną, anglis, šviesą etc.," kaip sako valdžios atsišaukimas į balsuotojus.

Iš paduotų skaitlinių, aplinkybės, kurios privertė miesto valdybą griebtis šio sumanymo yra štai kokios: dėl legalių keblumų su Cook apskričio nejudinamo turto asesmentų suvėlavimo, į miestelio iždą neįplaukė $2,151,553.27 1928, 1929, 1930 ir 1931 mokesčių .

Neturėdamas įpalukų, miestelio iždas negalėjo sutikti sąskaitas ir apmokėti algas, kurios dabartiniu laiku yra užsilikusios šešius mėnesius. Skolų yra $551,680,52. Be to ,miestelis turi išliedęs mokesčių varantų už $1,066,957.58.

Užtrauktą $750,000 skola miestelis planuoja atmokėti iš tų nesumokėtų mokesčių, kuriuos tikisi gauti vėliau.

Dauguma miestelio biznierių organizacijų ragina balsuotojus balsuoti "taip", bet Cicero lietuvių Improvement kliubas, mitinge kuris įvyko pereitą savaitę parapijinėje svetainėje, valdybos pranešime rekomendavo balsuoti "prieš".

Roseland

Trumpos žinutės.

"All Sport" naujai organizuojamas kliubas laiko susirinkimus ketvirtadienio vakarais Strumilos svetainėje. Minimo kliubo organizavimo priešakyje stovi Stasys Balčiunas, Jr. Buvo skelbiama, kad kliubas bus lietuvių, bet dabar jau permainyta planas, priimama į narius visi, nepaisant tautybės. Kliubas darbuosis vien sporto srityje.

Lietuvių Namo Bendrobės valdyba šiems metams yra išrinkta iš šių bendrovės narių:

P. Razanskas, pirm.,
J. Kirkus, raštininkas,
V. Prušinskas, kasierius.

— *Untanas.*

Garfield Pk. konservatorijoje skaitys agronomijos paskaitas

Lies daržėlių, gėlių, pievų, vazonų ir kitus klausimus

Su trečiadieniu, vasario 1 d., Garfield Park Conservatory žymus agronomai ir gėlininkai pradės skaityti seriją iliustruotų paskaitų apie daržus, gėles, pievas, medžius, vazonus ir kitus su agronomija surištus klausimus.

Paskaitos bus pritaikintos ir skirjamos tiems, kurie turi daržėlius prie namų ir yra suinteresuoti jų pagerinimu .

Patartina visiems lietuviams į tas paskaitas atsilankyti, nes įžanga veltui ir kompetentiški agronomai, kurie paskaitas skaitys, užtikrina jų įdomumą ir naudingumą.

Paskaitos bus laikomos Garfield Park Refectory, Washington Blvd. ir Hamlin Ave. Madison gatvės gatvekaris priveža beveik į vietą.

Paskaitos įvyks šiomis dienomis:

Vasario 1, 10, 21, 27 ir kovo 8 d., — 8-tą valandą vakare.

Vasario 3, 6, 8, 13, 15, 17, 20, 23, 24, kovo 3, ir 6—2 val. po pietų.

Graboriai

Telefonas Yards 1138
Stanley P. Mažeika
Graborius ir Balzamuotojas
Moderniška Koplyčia Dovanai
Turiu automobilius visokiems reikalams. Kaina prieinama
3319 Auburn Avenue
CHICAGO, ILL.

I. J. ZOLP
GRABORIUS
1646 West 46 St.
Tel. Boulevard 5203 ir 8413
1327 So. 49 Ct.
Tel. Cicero 3724. Koplyčia dykai

J. F. RADZIUS
PIGIAUSIAS LIETUVIS GRABORIUS CHICAGOJ

Laidotuvėse patarnauju geriau ir pigiau negu kiti todėl, kad priklausau prie grabų išdirbystės.
OFISAS:
668 W. 18th Street
Tel. Canal 6174
SKYRIUS:
3238 S. Halsted St.
Tel. Victory 4008

URBA GĖLININKAS
VESTUVĖMS, BANKIETAMS IR PAGRABAMS VAINIKAI
PRISTATOM Į VISAS MIESTO DALIS.

3324 S. Auburn Ave. Tel. Boulevard 2035

Seniausia ir Didžiausia LIETUVIŲ GRABORIŲ ĮSTAIGA

EUDEIKIS ir vėl nustebino publiką su savo nupigintomis kainomis už aukštos rušies palaidotuves. Mes nieko nerokuojame už atvežimą mirusio žmogaus kunų į mūsų įstaigą iš bile kokios miesto dalies.

Reikalui esant, musų automobilius atsiųskite į jusų namus ir atveš į musų įstaigą, kur galėsite pamatyti didžiausį pasirinkimą grabų ir kitų reikmenų ir nė už ką patarnavimą jums visai nieko nereikės mokėti, nežiurint į tai, ar jus ką pirksite, ar ne.

EUDEIKIS yra vienatinis lietuvių graborius, kuris teikia ambulance patarnavimą su ekspertu lietuviu patarnautoju. Dykai Keturios Moderniškos Koplyčios Dėl Šermenų. Pasaukite EUDEIKĮ pirm negu kreipsitės kur kitur.

EUDEIKIS
JUSŲ GRABORIUS
Didysis Ofisas
4605-07 South Hermitage Avenue
Visi Telefonai: YARDS 1741 ir 1742

Ekranas ir Teatras

CIVIC OPERA HOUSE — —"Song of the Flame" —paskutinė diena. Ryt— "The Desert Song".

COLISEUM—Šiandien antrą valandą po pietų atsidaro 1933 metų modelių AUTOMOBILIŲ PARODA. Įžanga 55 c.

CHICAGO—Ruth Chatterton —"Frisco Jenny"; Ed Lowry, Cliff Edwards, Easy Aces Vincent Lopez—orkestro dirigentas, Hildgarde, ir t.t.— vodevilis.

ROOSEVELT —"She Done Him Wrong"— su Mae West, Gary Grant etc.—Šlamštas.

McVICKERS—"Billion Dollar Scandal"— Constance Cummings—Robert Armstrong, Olga Baclanova .

NAUJIENŲ KONCERTAS
Vas. 26 Liet. Auditorijoj

PROBAK-
suteikia barzdaskutyklos komfortą skutimos namie
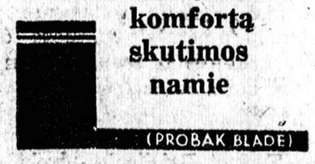
(PROBAK BLADE)

Lietuviai Gydytojai

DR. MARGERIO
PRANEŠIMAS
Persikėliau į erdvesnę ir patogesnę vietą
3325 So. Halsted St.
Valandos: nuo 10 ryto iki 2 po pietų ir nuo 6 iki 8 vakare
Šventadieniais nuo 10 iki 12
Phone Boulevard 8483

Dr. C. K. Kliauga
DENTISTAS
Utarninkais, Ketvergais ir Subatomis
2420 W. *Marquette Rd. arti Western Av*
Phone Hemlock 7828
Panedėliais, Seredomis ir Pėtnyčiomis
1821 *So. Halsted Street*

DR. C. KASPUTIS
DENTISTAS
Grįžo iš Europos ir čia praktikuoja senojoj vietoj.
VALANDOS: 10-12 A. M. 2-6 P. M. 7-9 P. M. Sekmadieniais ir ketvirtadieniais pagal susitarimą.
3335 So. Halsted St.
Tel. BOULEVARD 9199

A. MONTVID, M. D.
West Town State Bank Bldg.
2400 W *Madison St.*
Val. 1 iki 3 po pietų, 6 iki 8 vak.
Tel. Seeley 7330
Namų telefonas Brunswick 0597

A. L. Davidonis, M.D
4910 So. Michigan Avenue
Tel. Kenwood 5107
VALANDOS:
nuo 9 iki 11 valandai ryte:
nuo 6 iki 8 valandai vakare.
apart šventadienio ir ketvirtadienio

A. K. Rutkauskas, M.D.
4442 South Western Avenue
Tel. Lafayette 4146
VALANDOS:
nuo 9 iki 11 valandai ryto
nuo 6 iki 9 valandai vakaro

Ofiso tel. Prospect 1028
Rez. ir Ofisas 2359 *So. Leavitt St.*
Canal 0706
Dr. J. J. Kowarskas
GYDYTOJAS IR CHIRURGAS
2403 W. 63*rd St., Chicago*
Ofiso valandos: 2-4 ir 7-9 val. vak.
Šventadieniais pagal susitarimo

Office Valandos, 2-4; 7-9
4140 Archer Avenue
Tel. Lafayette 7650
Dr. F. C. WINSKUNAS
GYDYTOJAS IR CHIRURGAS
Res. 2136 W. 24th St.
Tel. Canal 0402
CHICAGO.

Ofiso ir Rez. Tel. Boulevard 5913
DR. BERTASH
756 W. 35th St.
Cor. of 35th & Halsted Sts)
Ofiso valandos nuo 1-3, nuo 6:30-8:30
Nedėldieniais pagal sutartį.

Ofiso ir Rez. Tel. Boulevard 5914
DR. NAIKELIS
756 W. 35th St.
(Cor. of 35th & Halsted Sts)
Ofiso valandos: nuo 2-4, nuo 7-9
Nedėldieniais pagal sutartį.

Daktaras V. A. Šimkus
GYDYTOJAS IR CHIRURGAS
Gydo savo ofise patinusias, išputusias blauzdų gyslas.
Valandos nuo 1 iki 4 ir nuo 7 iki 9 v.
Nedėliomis nuo 10 iki 12.
3343 *South Halsted Street*
Tel. Boulevard 1401

Dr. Suzana A. Slakis
Moterų ir Vaikų ligų Specialistė
4145 Archer Ave.
Ofiso Tel. LAFAYETTE 7337
Ofiso val. kiekvieną dieną nuo 9 iki 12 ryto (išskyrus seredomis). Taipgi nuo 4 iki 8 val vakare. Utarninkais ir Ketvergais.
Rez. Tel. HYDE PARK 3395

DR. T. DUNDULIS
GYDYTOJAS IR CHIRURGAS
4142 *Archer Avenue*
Telefonas Virginia 0036

Lietuvės Akušerės

Mrs. ANELIA K. JARUSH

Physical Therapy & Midwife
Naujoj vietoj
6109 *South Albany Avenue*
Phone
Hemlock 9252
Patarnauja prie gimdymo, duodu massage, electric treatment, ir magnetic blankets ir t. t. Moterims ir mergnom patarimai dovanai.

Akių Gydytojai

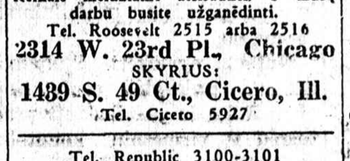
DR. VAITUSH, OPT.
LIETUVIS AKIŲ SPECIALISTAS
Palengvins akių įtempimą, kuris esti priežastimi galvos skaudėjimo, svaigimo akių apteminio, nervuotumo, skaudamą akių karštį, nuima kataraktą, atsitaiso trumparegystę ir toliregystę. Prirengia teisingai akinius. Visuose atsitikimuose egzaminavimas daromas su elektra, parodančia mažiausias klaidas. Specialė atyda atkreipiama į mokyklos vaikus. Valandos nuo 10 iki 8 v. Nedėliomis pagal sutartį. Akinių kainos per pusę pigiaus, kaip buvo pirmiau.
Daugely atsitikimų akys atitaisomos be akinių. Kainos pigiau kaip pirmiau.
4712 South Ashland Ave.
Phone Boulevard 7589

Tel. Yards 1829
DR. G. SERNER
LIETUVIS AKIŲ SPECIALISTAS

Patyrimas Komplikuotuose Atsitikimuose
Ofisas ir Akinių Dirbtuvė
756 West 35th St.
kampas Halsted St.
Valandos nuo 10—4, nuo 6 iki 8
Nedėliomis nuo 10 iki 12

Lietuviai Gydytojai

DR. P. Z. ZALATORIS
Rez. 6600 *South Artesian Avenue*
Phone Prospect 6659
Ofiso Tel. Canal 0257
GYDYTOJAS IR CHIRURGAS
1821 *So. Halsted Street*
CHICAGO, ILL.

DR. M.T. STRIKOL'IS
GYDYTOJAS IR CHIRURGAS
OFISAS:
4645 S. Ashland Ave.,
Ofiso valandos nuo 2 iki 4 ir nuo 6 iki 8 vak. Nedėliomis pagal sutartį
Ofiso Tel.: Boulevard 7820
Namų Tel.: Prospect 1930

Phone Canal 6122
DR. S. BIEŽIS
GYDYTOJAS IR CHIRURGAS
2201 West 22nd Street
Valandos: 1—3 ir 7—8
Seredomis ir nedėliomis pagal sutartį.
Rezidencija 6628 *So. Richmond Street*
Telefonas Republic 7868

DR. A. L. YUSKA
2422 W. *Marquette Rd.*
kampas 67th ir Artesian Ave
Telefonas Grovehill 1595
Valandos nuo 9 iki 11 ryto, nuo 2-4 ir 7-9 po pietų, seredoms po pietų ir nedėlioms pagal susitarimą.

Dr. Vincent C. Steele
Dentistas
4180 Archer Avenue

Phone Boulevard 7042
DR. C. Z. VEZELIS
Dentistas
4645 So. Ashland Ave
arti 47th Street

PRANEŠIMAS
Mano ofisas vel bus atidarytas ir pacientus priimsiu pradedant nuo pirmadienio, sausio 15 dienos, 1933
DR. A. J. GUSSEN
DENTISTAS
4847 W. 14th St.
Cicero, Ill.

Ofiso tel. Lafayette 7031
Dr. V. E. Siedlinskis
DENTISTAS
4143 Archer Avenue

Įvairus Gydytojai

DR. HERZMAN
— IŠ RUSIJOS —
Gerai lietuviams žinomas per 25 metus kaipo patyręs gydytojas chirurgas ir akinėtis
Gydo staigias ir chroniškas ligas vyrų moterų ir vaikų, pagal naujausius metodus X-Ray ir kitokius elektros prietaisus.
Ofisas ir Laboratorija:
1025 *W 18th St., netoli Morgan St*
Valandos: nuo 10—12 pietų ir nuo 6 iki 7:30 val. vakaro.
Tel. Canal 3110
Rezidencijos telefonai
Hyde Park 6755 ar Central 7464

DR. CHARLES SEGAL
Praktikuoja 20 metai
OFISAS
4729 *South Ashland Ave., 2 lubos*
CHICAGO, ILL.
SPECIALISTAS DŽIOVOS
Moterišku, Vyriškų ir Vaikų ligų
OFISO VALANDOS:
Nuo 10 iki 12 val. ryte, nuo 2 iki 4 val. po pietų ir nuo 7 iki 8:30 val. vakaro Nedėl. nuo 10 iki 12 v. dieną
Phone Midway 2880

Telefonas Yards 0994
Dr. MAURICE KAHN
4631 *South Ashland Avenue*
Ofiso valandos:
Nuo 10 iki 12 dieną, 2 iki 3 po piet 7 iki 8 val. Nedėl. nuo 10 iki 12
Rez. Telephone Plaza 3200

Ofiso: Tel. Victory 6893
Rez. Tel. Drexel 9491
DR. A. A. ROTH
Rusas Gydytojas ir Chirurgas
Specialistas odos ligų ir venerinių ligų
Ofisas
3102 So. Halsted St.
kampas 31st Street
Val.: 10—11 v. ryto. 2—4, 7—9 v.v
Nedėliomis ir šventadieniais 10—2.

Advokatai

A. A. SLAKIS
Advokatas
Miesto Ofisas 77 W. *Washington St*
Room 905 Tel. Dearborn 7966
Valandos: 9 ryto iki 4 po pietų
Vakarais: Utarn. ir Ketv.—6 iki 9 val
4145 *Archer Ave. Tel. Lafayette 7337*
Namų Tel. Hyde Park 3395

JOHN B. BORDEN
LIETUVIS ADVOKATAS
105 W. Monroe St., prie Clark
Telefonas State 7660; Valandos 9—5
West Side: 2151 W. 22nd St.
Panedėlio, Seredos ir Pėtnyčios vak. 6 iki 9
Telefonas Roosevelt 9090
Namai: 6459 S. Rockwell Street
Utarninko, Ketvergo ir Subatos vak. 7 iki 9
Telefonas Republic 9600

JOSEPH J. GRISH
Lietuvis Advokatas
4631 *South Ashland Ave.*
Tel. Boulevard 2800
Rez. 6515 *So. Rockwell St.*
Tel. Republic 9723

JONAS BERTAŠIUS

Persiskyrė su šiuo pasauliu sausio 27 dieną, 10:10 valandą vakare 1933 m., sulaukęs apie 40 metų amžiaus, gimęs Lietuvoj, Skruzdinė kaimas, Laukuvos par., Telšių apskr.

Amerikoj išgyveno apie 25 met.

Paliko dideliame nuliudime brolį Feliksą, cioce Elzbietą ir dėdę Sireikius ir dėdienę, o Lietuvoj motiną ir dvi seseris Barborą ir Zofiją.

Kunas pašarvotas randasi 4516 So. Hermitage Ave.

Laidotuvės įvyks utarninke sausio 31 dieną. 8:00 val. ryto iš namų į Šv. Kryžiaus parapijos bažnyčią, kurioje atsibus gedulingos pamaldos už vėlionio sielą, o iš ten bus nulydėtas į Šv. Kazimiero kapines.

Visi a. a. Jono Bertašiaus giminės, draugai ir pažystami esat nuoširdžiai kviečiami dalyvauti laidotuvėse ir suteikti jam paskutinį patarnavimą ir atsisveikinimą.

Nuliudę liekame.

Brolis, Ciocė, Dėdė ir Dėdienė

Laidotuvėse patarnauja graborius I. J. Zolp, Tel. Boulevard 5203.

ANELEJA MIKODEIKIENĖ
po tėvais Čiutavičytė

Persiskyrė su šiuo pasauliu sausio 29 dieną, 12:00 valandą dienos 1933 m., sulaukus 59 metų amžiaus, gimus Lietuvoje, Kauno rėd., Telšiuose.

Paliko dideliame nuliudime vyrą Adolfą ir dukterį Stellą.

Kunas pašarvotas randasi 2052 W. Coulter St.

Laidotuvės įvyks seredoj, vasario 1 dieną. 8:30 val. ryto iš namų į Aušros Vartų parapijos bažnyčią, kurioje atsibus gedulingos pamaldos už vėlionės sielą, o iš ten bus nulydėta į Šv. Kazimiero kapines.

Visi a. a. Anelėjos Mikodeikienės giminės, draugai ir pažystami esat nuoširdžiai kviečiami dalyvauti laidotuvėse ir suteikti jai paskutinį patarnavimą ir atsisveikinimą.

Nuliudę liekame.

Vyras ir Duktė.

Laidotuvėse patarnauja graborius Sydewicze, Tel. Cicero 294.

Atmetė reikalavimą persvarstyti A. Bojalos bylą

Probate teismas galutinai priėmė Bojalos testamentą užtvirtinimui; visi Bojalienės advokato kaltinimai atpuolė

Trys žymus rankos rašto ir rašomųjų mašinėlių šrifto ekspertai figuravo byloje

Probate teismo teisėjas Oscar Caplan penktadienį rytą atmetė Antano Bojalos žmonos A. Bojalienės, Lietuvoje, advokato reikalavimus antru kartu persvarstyti bylą dėl jo testamento, dėl kurio per kurį laiką tarp advokatų ir testamente minėto adv. Sliwkos čėjo ilga kova. Bojalienę byloje atstovavo adv. A. Olis.

Priėmė testamentą patvirtinimui

Tuo pačiu laiku teisėjas priėmė Antano Bojalos testamentą patvirtinimui ir paskyrė adv. Jurgį Sliwką, 738 W. 18th St., jo vykintoju.

Savo laiku Bojalienės advokatas A. Olis ,darė skandalingus kaltinimus, kad Antanas Bojala buvęs nužudytas asmenų, kurie tikėjosi iš testamento pasinaudoti. Jam buvo suteikta proga pristatyti liudininkus, bet kadangi jie tų kaltinimų nepajėgė įrodyti, teismas juos atmetė.

Ekspertai rado parašą tikru

Tas pats advokatas vėliau tvirtino, kad paskutinis Bojalos testamentas yra suklaustuotas. Teisėjas Caplan tuomet pakvietė į teismą H. A. Rounds ir S. O. Levinson, žymius rankos rašto ekspertus, kurie palygino A. Bojalos parašą testamente su kitais jo parašais įvariuose dokumentuose ir rado, kad parašas buvo autentiškas.

Atpulė ir kiti kaltinimai

Tuomet Bojalienės advokatas pareiškė, kad Antanas Bojala pasirašė tuščią testamento formą, ir kad tekstas buvo įrašytas vėliau. Tam tikslui į teismą buvo pakviestas rašomųjų mašinėlių šrifto ekspertas J. W. Culpepper, kuris savo laiku figuravo panašioje rolėje Loeb ir Leopoldo byloje. Jis mėgino įrodyti advokato kaltinimų teisingumą ,bet nepajėgė to padaryti.

Pinigai eina Bojalienei ir Radžiui

Taipgi kaltinimai buvo išnešti prieš Julijų Savicką, 1720 S. Union Ave., ir J. Jasinskas, 3700 S. Honore St., kurie testamentą pasirašė kaipo liudininkai, bet ir tie atpuolė.

Sulig testamento, $50 vėlionio pinigų eina našlei Bojalienei ir po keletą dolerių trijiems vaikams ,kurie visi gyvena Lietuvoje. Likusieji pinigai—skiriami graboriaus Radžiaus, 668 W. 18th St., žmonai, p. Radžienei.

VAKAR PRIEŠ TUKSTANTINĘ MINIĄ VYKUSIAI PASTATYTA "LAIMA"

"Pirmyn" choras vėl pasižymėjo; pastatymas ypatingai geras vaidinimo atžvilgiu

Didžiulė minia sausakimšai užpildė Chicagos Lietuvių Auditoriją

"Laima"! Ir atnešė ji laimę vakar į Chicagos Lietuvių Auditoriją, kur "Pirmyn" choras ją pagaliau pastatė išsiilgusiai ir suinteresuotai miniai žmonių.

O kaip suinteresuota "Laima" buvo lietuvių visuomenė, parodė pilnutėlė svetainė, kurią virš tukstantis iš visų kolionijų atsilankiusių lietuvių užpildė sausakimšai.

Susirinkusieji ilgu delnų plojimu išreiškė savo pasitenkinimą šios trijų aktų operetės dalyviams ir režisoriams ,kuomet paskutinės trečio akto finalės gaidos nuskambėjo ir užlaida nusileido paslėpdama su publika atsisveikinančius artistus.

Muzikaliu atžvilgiu "Laimos" pastatymas buvo gan vykęs. Trukumų buvo galima pastebėti iš orkestro pusės.

Jeigu kurie solistai kartais nebudavo labai tikri savęs, jie visus trukumus su kaupu atitaisė vaidinimu, kuriame lengvai buvo galima įžiurėti rupestingą prisiruošimą ir daug, daug darbo iš režisorių p. K. Jurgelionio ir Noros Gugienės pusės.

Muzikalę dalį vykusiai prirengė K. Steponavičius — choro ir orkestro vedėjas .

Ir Betina — (A. Salaveičikiutė) ir Rokas — (B. Liudkevičius) ir Pilypas — (Pranas Jakavičius) ir visi kiti, turį svarbesnes roles — V. Tarutis, O. Skeveriutė ,J. Romanas — pasirodė artistais, iš kurių amatoriškumo pėdsakai gali pranykti labai lengvai ir be labai didelių pastangų iš režisorių N. Gugienės ir K. Jurgelionio pusės.

Atsiminus, kad ir choras, ir artistai, ir orkestro nariai tėra mėgėjai — "Laimos" pastatymą galima paskaityti pilnai vykusiu. A.

Iš Universal State banko depozitorių kom. susirinkimo

Įvyko penktadienį vakare; valdyba patiekė raportą

Penktadienį, sausio 26 d., Universal kliube įvyko Universal State banko depozitorių komiteto susirinkimas. Dalyvavo viso 13 narių.

Iš valdybos raportų paaiškėjo, kad peticiją prašalinimui dabartinio receiverio pasirašė virš 1200 depozitorių, kurie atstovauja daugiau kaip du trečdaliu banko depozitorių. Bet kadangi viso depozitorių yra apie 11000, tai kad prašalinti receiverį reikia surinkti apie 8000 parašų. Matomai depozitoriai, kurie turi mažas sumas depozitų, visai nepaiso, nes ir pas dabartinį receiverį nepridavė savo skundų (claims) virš 4000 ypatų. Atrodo, kad reikiamą skaitlių parašų surinkti nebus galima, nors valdyba dėjo visas pastangas, garsindama laikraščiuose ir per radio, kad depozitoriai rašytųsi.

Į komiteto atsisaukimą, kad depozitoriai, kurie jaučiasi esą Universal banko vedėjų nuskriausti, priduotų skundus komitetui, iki šiol atsišaukė tik keturi asmenys. Bet iš tų jau nekurie atsisako liudyti, o kiti skundai atrodo neturį didelės vertės ir abejotina, ar su jais pasisektų išreikalauti nuo States Attorney Grand Jury tyrinėjimo.

States attorney yra prižadėjęs viską peržiurėti, kada gaus nuo states auditoriaus raportą, kurį dabar gamina specialis šėrininkų receiverio auditorius.

Advokatas Šlakis prisiuntė raštišką raportą ir atsiprašė už negalėjimą dalyvauti susirinkime.

Banko turto iki šiol mažai kas likviduota, todėl ir dividentų receiveris nepaskelbė.

Paaiškėjo, kad "Vilnis", "Draugas" ir Stulpinas atsisako sugrąžinti komitetui blankas su parašais prašalinimui receiverio.

Nutarta apmokėti Stulpinui išlaidas, padarytas sekretoriavimo laiku ir pareikalauti protokolų iš pirmesnių komiteto susirinkimų, kartu ir minėtas blankas.

Suteikta valdybai pilnas įgaliavimas toliaus veikti pagal geriausias jų išgales depozitorių naudai. —Rep.

Skelbimai Naujienose duoda naudą delto, kad pačios Naujienos yra naudingos.

Kaip viena moteris į savaitę prarado 10 svarų

Mrs. Betty Luedeke iš Dayton rašo: 'Aš vartoju Kruschen, kad sumažinti svarumą—aš netekau 10 svarų į vieną savaitę ir nežinau kaip jį ir rekomenduoti". Kad nutimti riebumą lengvai, SAUGIAI ir NEPRENKSMINGAI — imkite puse šaukštelio Kruschen stikle karšto vandens ryte prieš pusryčius — tai yra saugus budas netekti negražaus riebumo ir viena bonka, kurios užtenka 4 savaitems visai mažai kainuoja. Gaukite jį pas bile aptiekininką Amerikoje. — yra daug imitacijų ir jus turite saugoti savo sveikatą.

Žiurėkite, kad sautumei Kruschen Salts Jeigu ši pirma bonka netiktinus jus, kad tai yra saugiausias budas nuskraityti riebumo — pinigai grąžinami.

AR - - - ATSIMENATE?

"Naujienose" 18-ka metų atgal

Šios dvi žinios tilpo "Naujienose" sausio 30 d., 1915 m.

Pabrangs Duona

(CHICAGO)—Chicagos duonkepiai nutarė nuo panedėlio (vas. 1 d., 1915) pakelti duonos kainą.

Už 5c bakaniuką reiks mokėti 6c, o už 10c bakaniuką—12c.

Duonkepiai taip nutarė dėlto, kad labai pabrango miltai.

Pilkalniuose liko tik 300 motetų ir vaikų.

LONDONAS — Reuterio telegrama iš Petersburgo (dabar Leningrado) praneša, kad rusai padarę baisių nuostolių Pilkalnių gventojams ir Pilkalnių garnizonui. Iš šešių tukstančių gyventojų Pilkalniuose paliko tik trys šimtai moterų, vaikų ir senių.

"Naujienose" 14-ka metų atgal

Šios dvi žinios tilpo "Naujienose" sausio 31 d., 1919 m.

Užmušta lietuvaitė

Užvakar rytą (sausio 28 d.) visu smarkumu bėgęs automobilius mirtinai suvažinėjo lietuvė Oną Strazdaitę prie 16tos ir Michigan gatvės. Onos lavonas atiduotas pas graborių Juozą Radžių — kertė 18 ir Union gatvių.

Turtinga gražuolė, p-lė Marie Ann Dubois, 19 m., iš Worcester, Mass., sausio 4 d. su trimis draugais — Evelyn Becker, Dwight L. Pierce ir John Macklin — automobiliu išvyko į New Yorką ir prapuolė. Nuo jų išvykimo apie visus keturius negauta jokios žinios.

Trys vaikai užmušė lietuvių vaiką.

(CHICAGO) — 10 metų vaikas Stephen Duray, 733 West 14th Place, vakar prisipažino policijai, kad jis su kitais dviem draugais pereitą gruodžio mėn. užmušė 10 metų lietuvį vaiką Vladą Videiką, 733 W. 14tr Pl. Videikis su $9 duotais jam užmokėjimui už gazą gruodžio 17 d., pabėgo ir kada jį užmušta, miegojo daržinėj užpakalyje tuščio namo, prie 1464 So. Peoria St.

MOKINAME

Anglų Kalbos	Aritmetikos
Lietuvių Kalbos	Knygvedystės
Lotynų Kalbos	Stenografijos
Laiškų Rašymo	Pilietystės
Mašinėle Rašyti	Gramatikos
Prekybos Teisių	Retorikos
Abelnos Istorijos	Etimologijos

MOKSLO LAIKAS:
Nuo 9 iš ryto iki 3 po pietų, ir nuo 7 iki 9 val. vakaro.

Amerikos Lietuvių Mokykla
3106 S. Halsted St.,
CHICAGO, ILL.

B. R. PIETKIEWICZ & CO.
MORTGAGE BANKERS

REAL ESTATE
Biznis pamatuotas teisingumu

INSURANCE, NOTARY PUBLIC
PERKAM LIETUVIŠKUS BONUS
SIUNČIAM PINIGUS Į LIETUVĄ
LAIVAKORČIŲ AGENTURA

Prisirašykite į musų spulką
TEL. LAFAYETTE 1083
2608 West 47th St.,

Peter Conrad
Fotografuoju jusų namuose arba studijoj
6023 S. Halsted St.
(Jansen Stud.)
Res. 730 W. 62nd St.
Tel. Englewood 5840

Vacek & Co.

Per 28 metus atsakančiai patarnaujame

VAULTS Apsaugos dėžutės (boxes) $2.50 į metus su pridėjimu taksų.

PINIGAI Mes siunčiame pinigus į Lietuvą. Greitas patarnavimas, žemos kainos.

APDRAUDA Nuo ugnies, nuo tornados, automobilių apdrauda ir tt.

LAIVAKORTĖS Parduodame laivakortes ant visų linijų.

ČEKIAI Mes išmainysime jusų čekius.

NUOŠIMČIAI Mes iškolektuosime nuošimčius už jusų mortgičius pirktus iš bankų, kurie dabar yra užsidarę.

1751 W. 47th St.
netoli Wood
Phone YARDS 3895

NAUJIENŲ METINIS KONCERTAS
Vasario-February 26, 1933
CHICAGOS LIETUVIŲ AUDITORIJOJ

MADOS MADOS MADOS

2553 — Augesnei moterei išėjimui suknelė. Gražiai atrodys jeigu bus pasiuta iš vienos spalvos materijos. Sukirptos mieros 16, 18, taipgi 36, 38, 40, 42 ir 44 colių per krutinę.

Norint gauti vieną ar daugiau virš nurodytų pavyzdžių prašome iškirpti paduotą blankutę arba priduoti pavyzdžio numerį, pažymėti mierą ir aiškiai parašyti savo vardą, pavardę ir adresą. Kiekvieno pavyzdžio kaina 15 centų. Galima prisiųsti pinigus arba pašto ženkleliais kartu su užsakymu. Laiškus reikia adresuoti: Naujienos, Pattern Dept., 1739 So. Halsted St., Chicago. Ill.

NAUJIENOS Pattren Dept.
1739 S. Halsted St., Chicago, Ill.
Čia įdedu 15 centų ir prašau atsiųsti man pavyzdį No .....
Mieros ..... per krutinę
.....
(Vardas ir pavardė)
.....
(Adresas)
.....
(Miestas ir valst.)

Pasikėsino nušauti lietuvį Antaną Bouliną

Piktadaris, žinomas vardu "Ernie" paleido į jį revolverio šuvį vakar rytą.

Vakar anksti rytą, kuomet Antanas Boulinas, 20 metų, 4342 So. Hermitage Ave., stovėjo netoli krautuvės po adresu 4521 So. Hermitage Ave. tulas piktadaris išsitraukė iš kišenio revolverį ir paleido į jį kelius šuvius.

Vienas tų šuvių sunkiai sužeidė Boulino koją. Joe Šimkus, 4529 So. Honore st., tuojaus sužeistąjį nugabeno pas daktarą Lownik 1800 W. 47 st.

Kodėl piktadaris norėjo nušauti Antaną Bouliną neteko patirti. Žinoma tik tiek, kad jis yra plačiai žinomas toje apielinkėje vardu "Ernie".

Automobilio sužeistas lietuvis Karolis Kiškunas

Pereitos savaitės pabaigoj Chevrolet automobilius sužeidė lietuvį Karolį Kiškuną, 40 metų amžiaus, 3612 So. Emerald Ave., kuomet šis ėjo su rišuliu rankose netoli nuo 34-tos ir Emerald gatvių kampo.

NAUJIENŲ
Pinigų Siuntimo Skyrius atdaras kasdie nuo 8 v. ryto iki 8 val. vak. Nedėliomis nuo 9 v. ryto iki 1 v. p. p.

CLASSIFIED ADS.

Educational
Mokyklos

ATYDA
SOUTH SIDĖS MERGAITĖS
Jus galite gauti daugiaus už savo pinigą CHICAGOS
Didžiausioj ir geriausiai įrengtoj BEAUTY MOKYKLOJ
$2 ĮMOKĖTI
$3.00 į savaitę
Mes turime virš 600 KOSTUMERIŲ KAS SAVAITĘ, kas duoda galemybės musų mokinems įgyti patyrimą ir progos užsidirbti dar besimokinant.
ĮRANKIAI DYKAI
SELAN SYSTEM
(Pilnai akredituota)
1547 W. 63rd St., arti Ashland
Tel. HEMLOCK 5702

Financial
Finansai-Paskolos

NEPAPRASTA PROGA
$5000 mortgičius ant 2 flatų murinio namo, karštu vandeniu apšildomas gali nupirkti už $3000. Žmogus kuris nori parduoti šį mortgičių yra priverstas važiuoti Lietuvon.
Atsikreipkite į Naujienas
Klausdami p. A. Rypkevičiaus

CLASSIFIED ADS.

Business Service
Biznio Patarnavimas

NAMŲ SAVININKŲ ATYDAI
Musų biuras suteikia patarimus namų savininkams reikale nesusipratimų su rendaunninkais. Maža narinė mokestis. Expertų patarimas visose namų savininkų ir rendauninkų reikalais. Mes neturime skyrių. Atadara kasdien nuo 8 val. ryto iki 8 val. vak. Šventadieniais nuo 10 iki ryto iki piet. Įžymus namai originalio ir vienintelio namų savininkų biuro Chicagoje.
LANDLORDS BUREAU OF CHICAGO
Inkorporuotas
1642 West Division St.
Tel. Armitage 2951-2952
Mes esame jau šiuo adresu virš 40 metų
—o—

—o—
RETA PROGA
Su labai dideliu troku važiuoju apie 250 mylių į North Wisconsin. Jeigu kam kas reikalinga yra nuvežti, padarysiu už pigią kainą. Apleidžiu Vasario-February 1 d.
BRIDGEPORT MOTOR SERVICE
817 W. 34 St.
Šaukite Boulevard 9336
—o—

Furniture & Fixtures
Rakandai-Įtaisai

VACUM VALYTOJAL HOOVER: Modelis 102 — $2.00 Mds. 103 — $3.00; Mds. 105 — $5.00; Mds. 541 — $6.00; Mds. 543 — $10.00; Mds. 700 — $20.00; Paskiausis Modelis 725 — $35.00. Wholesale ir Retail.
7521 So. Halsted St.
—o—

Help Wanted—Male
Darbininkų Reikia

MOKSLO KNYGA (The Book of Knowledge) Du vyrai turinti patyrimą pramoninėj apdraudoj arba panašų pardavinėjimo patyrimą gali padaryti gerus ryšius su seniai įsteigta firma. Naujas pardavinėjimo planas. Reikalaujame paliudijimus. Mr. Morris, 307 No. Michigan Ave. Kambarys 609.
—o—

Miscellaneous for Sale
Įvairus Pardavimai

VISOKIOS RŪŠIES LEPUNAI
Šunis, kanarkos, balandėliai, zuikiai, gvinėjos kiaulutės, baltos pelės. Bantams (gaidžiai), papugas, bezdžiones, Tropiškos žuvis. Geriausios rušies ir parinkti lepunai.
IDEAL PET SHOP
946 W. 63rd Street

Exchange—Mainai
IŠSIMAINO Wisconsin farma 40 akerių ant Chicagogs propertės. Šaukitė Spaulding 2396.

Real Estate For Sale
Namai-Žemė Pardavimui

Visuomenės Atydai
Turime gerų pirkinių pardavimui pigiai už cash, ir mainymui visokios rušies properčių, biznių, lotų ir farmų. Turint pinigų nusipirksite bent kokią nuosavybę ar tai namelį ar kokį biznį ir tuomi apsaugosite savo pinigus. — Apdraudos dalykuose stovime pirmoje eilėje. Turime artimus ryšius su stipriausiom ir didžiausiom apdraudos įstaigom. Išpildome visokios rušies dokumentus, kaip tai, pirmus ir antrus morgičius, kontraktus, Bills of Sale, Leases ir tt. Musų obalsis "Greitas ir teisingas patarnavimas". Viršminėtais reikalais kreipkitės prie mus.
Paul M. Smith & Co.
Real Estate—Loans—Insurance
4425 So. Fairfield Avenue
Lafayette 0455

Taip,

Čia NAUJIENŲ smulkiųjų skelbimų skyrius kalba!

Malonu girdėti, kad Tamsta jau pardavėte savo biznį, kurį buvote paskelbę NAUJIENOSE. Aš tuojaus užrašysiu Tamstos kitą skelbimą. Dabar smulkiųjų skelbimų kainos yra gana nupigintos, ir Tamsta užmokėsite už šį skelbimą daug mažiau. Jeigu dėsite jį keletą dienų, tai duosime dar ir nuolaidą.

—Ačiu už komplimentus — pasakykite savo pažįstamiems apie geras pasekmes gautas iš skelbimo ir, neužmirškite, kad NAUJIENŲ

Telefonas yra

ROOSEVELT 8500

Skelbimus priimame nuo pat ryto iki 8 valandai vakaro.