The First and Greatest Lithuanian Daily in America
NAUJIENOS
THE LITHUANIAN DAILY NEWS
PUBLISHED BY THE LITHUANIAN NEWS PUB. CO., INC.
1739 South Halsted Street, Chicago, Illinois
Phone CANal 8500
Pirmas ir Didžiausias Lietuvių Dienraštis Amerikoje

NAUJIENOS
The Lithuanian Daily News

Entered as second-class matter March 7, 1914 at the Post Office at Chicago, Ill., under the Act of March 3, 1879

The First and Greatest Lithuanian Daily in America
NAUJIENOS
THE LITHUANIAN DAILY NEWS
PUBLISHED BY THE LITHUANIAN NEWS PUB. CO., INC.
1739 South Halsted Street, Chicago, Illinois
Phone CANal 8500
Pirmas ir Didžiausias Lietuvių Dienraštis Amerikoje

VOL. XX | Kaina 3c | Chicago, Ill., Pirmadienis, Rugsėjo-September 11 d., 1933 | No. 213

Planuoja Antrą Skridimą Lietuvon Per Atlantika

Lietuvis Lakunas Nori Baigti Dariaus-Girėno Pradėtą Žygį

Rugsėjo 24 dieną įvyks Aviacijos Diena prie Lansing, Ill.

Ateinantį pasavarį kitas lieuvis skris per Atlantiką Lietuvon.

Jisai yra patyręs Amerikoje aviatorius, **Juozas R. Janušauskas** (pasivadinęs angliškai James).

Prieš kokios tris savaites James-Janušauskas, kuris gerai pažinojo nabašninką Darių, ėmė tartis su "Naujienomis" apie suorganizavimą naujo skridimo per Atlantiko vandenyną į Kauną. Pasikvietus burį Chicagos lietuvių darbuotojų, rasta, kad bus tinkamiausia steigti šitam tikslui tam tikrą organizaciją, įtraukiant į ją atstovus iš įvairių musų visuomenės sluoksnių, ir imtis darbo. Šiomis dienomis tai organizacijai tapo padėti pirmieji pagrindai.

Ji vadinsis **"Amerikos Lietuvių Trans-Atlantinio Skridimo Sąjunga"** (American-Lithuanian Transatlantic Flight Association) ir bus inkorporuota Illinois valstijoje, kaipo draugija ne pelno tikslams. Jos uždavinys bus finansuoti paminėtojo lakuno skridimą, aprupinant jį tinkamai įrengtu aeroplanu ir suteikiant jam visokią reikalingą tam dalykui paramą.

Lietuvių Aviacijos Diena rugs. 24.

Lakunas Juozas R. James-Janušauskas turi žymų skraidimo rekordą ir yra labai gerai žinomas Amerikos aviacijos sferose. Pradėjęs skraidyti dar pasaulio karo metu armijoje, jisai paskui nuolatos lavinosi toje srityje, tarnaudamas didelėse amerikonų oro kompanijose Jungtinėse Valstijose ir centralinės Amerikos respublikose. Jisai yra skraidęs oru, vienas ir su pasažieriais ,apie 4,000 valandų ir padaręs ore apie 500,000 mailių.

Ore su gerai nutaisyta mašina jisai skraido, kaip paukštis. Jo nepaprastus skraidimo gabumus plačioji musų visuomenė turės progos patirti šio mėnesio 24 dieną milžiniškame aerodrome—**Ford Airport**— šalie Lansding miestelio, į pietų rytus nuo Chicagos, kur p. James-Janušausko skridimo per Atlantiką rėmėjai, rengia didelę **Lietuvių Aviacijos Dieną**. Rengimo pelnas eis finansavimui jo žygio į Kauną, kuris įvyks ateinantį pavasarį.

Lakunas James-Janušauskas

Juozas Janušauskas atvyko į šią šalį budamas 12 metų amžiaus. Jisai pamėgo skraidymą oru tais laikais, kada musų publika dar mažai tuo "sportu" įdomavosi. Draugai jį gąsdindavo, kad jisai susikulsiąs. bet jisai to nepaisė, ir susilaukė 37 metų amžiaus, gyvas ir sveikas.

Gimė jisai Papilėje, ir iš jo kalbos galima numanyti, kad jisai žemaitis.

Rėmėjai jo sumanymo skristi į Kauną yra giliai įsitikinę. kad Juozas R. James-Janušauskas turi pakankamai jėgų, gabumo ir ištvermės pabaigti tą žygį, kurį taip garbingai pradėjo musų neužmirštamieji Darius ir Girėnas.

Ispanijos kabineta bandys sudaryt opozicijos respublikonai

Prezidentas Zamora pavedė Lerroux sudaryti kabinetą iš republikonų koalicijos

MADRIDAS, Ispanijoj, rugs. 11.— Premiero Manuel Azana socialistų koalicijos kabinetui rezignavus, prezidentas Alcala Zamora pavedė nepriklausomųjų respublikonų vadui Alejandro Lerroux sudaryti naują kabinetą iš respublikonų opozicijos partijų koalicijos. Prezidentas taipjau pareiškė, kad jis galės paskelbti dekretą paleidimui dabartinio cortes (seimo), jei matys tam reikalo. Tai reiškia, jei valdžia negaus seimo pasitikėjimo, tai seimas bus paleis žiura.

Kad gauti premiero vietą, Lerroux turėjo padaryti niekurių nusileidimų. Jis reikalavo, kad seimas butų tuojaus paleistas ir kad kabinetas butų sudarytas tiktai iš radikalų partijos ir nepriklausomųjų republikonų. Zamora gi sąlygomis, į kabinetą turi įeiti ir kitos partijos ir seimas bus paleistas jo paties, Zamora, nuožiuras.

Radikalų partija atstovauja senuosius politikierius ir yra artima monarchistams, nežiurint savo neva kairios programos. Ji visą laiką buvo griežtoj opozicijoj Azanos valdžiai.

15 žm. žuvo uragane

KINGSTON, Jamaica, r. 11. —Gubernatorius gavo žinių, iš Turks ir Calcos salų komisionierių, kad rugp. 30 d. ten uragane žuvo 15 žmonių ir 75 namai liko sugriauti. Prašoma maisto, kadangi daugelis valstiečių prarado visą maisto išteklių.

ORAS

Chicagai ir apielinkei federalis oro biuras šiai dienai pranašauja:

Dalinai apsiniaukę, maža permaina temperaturoje.

Saulė teka 6:25, leidžiasi 7:09.

Susirado lenkų baliunistai; buvo nusileidę Kanadoje

Nusileido Quebec provincijoj, praskridę apie 900 mylių ir, kaip išrodo, laimėję Bennett trofeją

QUEBEC, Kanadoj, r. 11. — Du lenkų baliunistai, kurie prapuolė po užpereitą šeštadienį prasidėusių iš Chicago tarptautinių baliunų lenktynių už Bennett trofeją, atsirado Quebec provincijos miškuose. Abu baliunistai, kapt. Franciszek Hynek ir leit. Zbigniew Burzynski alkani ir pavargę atvyko į Riviere a Pierre miestelį, 25 m. į šiauryčius nuo Quebec.

Atvežė juos vagoneliu geležinkeliečiai, radę juos prie geležinkelio ties Lemieux apielinkėje, galbut prie St. John dideliuose miškuose. Ta apielinkė yra visai mažai apgyventa ir jiems teko nemažai badauti iki pasiekė geležinkelį.

Nors jiems ir nemažai teko vargti, bet jie džiaugiasi, nes, kaip išrodo, jie yra laimėję šias lenktynes ir gaus Bennett trofeją. Neoficialiai apskaitymai rodo, kad jie bus perskridę apie 910 mylių, arba apie 150 mylių toliau, negu nuskrido amerikietis kapt. Settle, kuris nusileido Hotchkiss Grove, Conn.

Dar nesurandama Goodyear baliuno. Spėjama, kad jis yra nusileidęs Sudbury, Ont., apielinkėj, kur taipjau yra dideli miškai.

Kiti dalyvavę baliunai —Vokietijos, Francijos ir Belgijos pasiekė tiktai Michigan valstiją.

Naziai pašalino du prokurorus ir 6 profesorius

BERLYNAS, r. 11.— Du žymųs Berlyno prokurorai, Dr. Binder ir Dr. Koehler, liko pašalinti už tai, kad jie per aštriai elgėsi su naziais ir per švelniai su nazių priešininkais.

Šeši Leipzigo universiteto profesoriai liko pašalinti del rasinių priežasčių,—kad jie kilę iš žydų.

Teisėjas Fischer iš Rottwell liko internuotas koncentracijos stovykloj, kadangi jis atsisakė įeidamas ir išeidamas iš teismo naziškai saliutuoti, kaip to reikalauja nazių patvarkymai.

Papa atsisakė ratifikuoti konkordatą

VATIKNAS, r. 11. — Pusiau oficialiai paskelbta, kad papa Pius atsisakė ratifikuoti Vokietijos-Vatikano sutartį iki kancleris Hitleris nepakeis savo nusistatymo linkui religijų, ypač linkui katalikų.

Užsakė daug kulkosvaidžių

PARYŽIUS, r. 11. —Iš patikimų šalinių patirta, kad kancleris Hitleris užsakė Duesseldorf dirbtuvėse daug naujausios rųšies kulkosvaidžių, kurie gali paleisti 600 šovinių į minutę.

MIRĖ

Viskontas Sir Edward Grey, buvęs Anglijos užsienio reikalų ministeris, šiomis dienomis pasimiręs savo gražiame dvare Falloden, ties Christon Bank, Anglijoj. Jis buvo užsienio ministeriu pradžioj karo ir į tą karą įtraukė ir Angliją.

Dr. Martin išrinktas laikiniu Kubos prezidentu

HAVANA, r. 11.—Dr. Roman Grau San Martin, anatomijos profesorius, narys revoliucinės juntos, tapo išrinktas laikiniu Kubos prezidentu.

Visoje šalyje, ypač Havanoje, jaučiamas didelis pasipikitinimas Amerikos ruošiama ginkluota intervencija. Jau įvyko ir demonstracijų prieš amerikiečius.

Maine šiandie balsuos del prohibicijos atšaukimo

PORTLAND, Me., r. 11. — Maine, viena iš seniausių sausųjų valstijų, rytoj rinks valstijos konvenciją prohibicijos atšaukimui ratifikuoti.

Maine viena iš pirmųjų įvedė prohibiciją savo valstijoje, kuomet dar apie nacionalę prohibiciją ir kalbos nebuvo. Bet pasak gubernatoriaus Braun, valstija įsitikino del žalingumo prohibicijos ir rytoj balsuos už prohibicijos panaikinimą.

Antradieny del prohibicijos atšaukimo balsuos Maryland, Minnesota ir Colorado valstijos.

Trys užmušti, 8 sužeisti automobilių nelaimėse

CHICAGO.— Trys Chicagos pasaulinės parodos vizitoriai liko užmušti ir 8 sužeisti dviejose nelaimėse su automobiliais Chicagos pakraščiuose.

CLEVELAND, O., r. 11. — Elisa Lackamp, 48 m., užtikima darbininkė Union banke per 27 metus, prisipažino išeikvojusi $37,000 banko pinigų, kuriuos ji praleido spekuliuodama biržoje. Išeikvojimas susektas tik bankui užsidarius.

Einstein ragina Belgiją prisirengti karui su Vokietija

Garsusis mokslininkas atsižada savo pacifistinių pažvalgų ir ragina Belgiją ginkluotis prieš Vokietijos pavojų

BRIUSELIS, rs. 11.— Garsus mokslininkas prof. Albert Einstein, kuris yra nemažiau pagarsėjęs savo pacifizmu, atvirai išėjo prieš pacifizmą, ragindamas ruoštis prie naujo karo, iš priežasties Vokietijos hitlerininkų grumojimo pasaulio taikai.

Prof. Einstein apsivertimas iškilo laikraštyje Patrie Humaine formoje laiško Belgijos anti-militaristų vadui Alfredui Nahon, kuris nesenai atsišaukė į mokslininką pagelbėti dviems Belgijos karo priešininkams, kurie paskelbė bado streiką.

Ką sako Einstein

"Jus labai nusistebėsite tuo, ką aš jums pasakysiu," rašo Einstein. "Tik trumpą laiką atgal galėjome tikėtis sekmingai kovoti militarizmą Europoj pavieniais atsisakymais kareiviaut. Bet šiandie yra susidariusios visai kitokios aplinkybės. Pačiame Europos centre yra valstybė (Vokietija), kuri visomis priemonėmis viešai rengiasi prie karo.

"Prie tokių aplinkybių, lotynų šalys, o ypač Francija ir Belgija, yra dideliame pavojuje ir gali atsidėti tiktai ant savo karinio prisirengimo.

"Ant kiek Belgija yra paliečiama, yra aišku, kad ši maža šalis nepanaudos savo karinio prisirengimo puolimo tikslams, be tas prisirengimas yra didžiausias reikalas, kad apsaugot savo valstybės gyvybę.

"Įsivaizduokite kas atsitiktų, jei Belgija butų okupuota dabartinės Vokietijos! Neabejotinai butų dar blogiau, negu buvo 1914 m., nors ir tuo laiku okupacija buvo baisi. Štai kodel aš jums pasakau atviriausiu budu, kad jei aš bučiau belgas, aš neatsisakyčiau nuo tarnavimo kariuomenėj prie dabartinių aplinkybių, bet atpenč aš pajausčiau su pilna sąžine, kad aš prisidėjau prie išgelbėjimo Europos civilizacijos.

"Tas nereiškia, kad aš atsižadėjau savo pirmesnių pažvalgų. Aš nieko kito taip netroškštu, kaip sulaukti to laiko, kada atsisakymas tarnauti kariuomenėj galės reikšti paskatinimą kovos už žmonijos progresą".

Einstein pabėgo į Londoną

LONDONAS, r. 11.— Garsus mokslininkas prof. Albert Einstein, gelbėdamasis nuo nazių grumojimų jo gyvasčiai, netikėtai atvyko iš Belgijos į Londoną. Tvirtinama, kad Vokietijos naziai pasiulė $4,000 atlyginimą tam, kas "nutildys" (nužudys) mokslininką Einsteiną. Einstein apsistojo pas parlamento narį Lockre-Lampson.

ŽALINGA AUDRA FRANCIJOJ; TRYS ŽMONĖS ŽUVO

PARYŽIUS, r. 11.— Po ilgos sausros įvairiose Francijos vietose užėjo smarki audra, liutys ir ledai, kurie pridarė didelių nuostolių, vietomis visai sunaikindami vynuogių derlių. St. Brice miestely, arti Bordoaux, ukininkas, jo žmona ir duktė liko užmušti nutrukusios elektros vielos.

Macone keturių mėnesių sausra užsibaigė audra ir liutimi, kuri užilejo namus ir vynuogių laukus.

Francija ir Rusija baigia ruošti prebos sutartį

PARYŽIUS, r. 11. —Šiandie paskelbta, kad Francijos ir sovietų Rusijos prekybinės derybos daro "žymų" progresą.

Užsienio reikalų ministerija skelbia, kad nėra abejonės, jog nesutikimai del niekurių klausimų bus išrišti patenkinančiai ir kad bus padaryta prekybos sutartis, iš kurios bus naudos, kaip Francijai, taip ir Rusijai

Tuo tarpu stengiamąsi sustiprinti Francijos-Rusijos draugiškumo ryšius. Buvęs premieras Herriot dabar lankosi Maskvoj ir tikimąsi, kad jis sugryš su konkrečiais pasiulymais.

Antradieny Francijos oro ministeris Cot išskris su keliais lėktuvais oficialei draugiškai misijai į Maskvą.

Francuzai skrenda į Tokio

PARYŽIUS, rs. 11. — Du fancuzų lakunai, Rene Lefevre ir Jean Assolant, dideliu Canary II lėktuvu išskrido iš Paryžiaus į Tokio, Japonijoj, kad nustatyti naują tolumo rekordą.

TRYS JAUNUOLIAI ŽUVO LIPDAMI Į KALNĄ

PORTLAND, Ore., r. 11. — Trys Portlando jaunuoliai kelios dienos atgal nusitarė užlipti į virš 10,000 pėdų augščio Jefferson kalną. Jiems belipant kilo audra, kuri siautė tris dienas ir po 5 dienų ieškojimo surasta giliame tarpkalnyje jų lavonai. Manoma, kad jie apakinti nukrito į tarpkalnį ir sušalo.

DIDELIS GIRIŲ GAISRAS KANADOJE

WINNIPEG, Man., r. 11. — Middleboro apielinkėj siaučia nesuvaldomas girių gaisras, kuris gręsia sunaikinti 2,500 akrų brangaus miško. Visos pastangos suvaldyti ir lokalizuoti gaisrą neduoda pasekmių.

Pietinių kasyklų savininkai priešinasi anglių kodeksui

Johnson priruoštas kodeksas nustato minimum algą nuo $3 iki $5.40 į dieną

WASHINGTON, r. 11. —Nesulaukdamas aglių kasyklų priruošimo anglių pramonės kodekso, industrinis administratorius Johnson pats priruošė tą kodeksą ir padavė jį patvirtinti kaip kasykloms, taip ir angliakasiams.

Kodeksas nustato 36 val. darbo savaitę.

Minimum alga nustatyta įvairi, žiurint valstijų. Alabama, Georgia ir Tenn., valstijose — 37½c į val., arba $3 į dieną. Illinois ir centraliniuose laukuose—62½c į val. ,arba $5 į dieną. Montana distrikte— 70c., arba $5.40 į dieną.

Administratorius sutinka tartis del valandų ir mokesties su kasyklomis ir unijomis ir jei pasirodytų tikras reikalas, jas kiek pakeisti.

Pietinių valstijų kasyklų savininkai pareiškė kodeksui griežčiausio pasipirešinimo. Jie priešinasi darbininkų algoms ir darbo valandomis, taipjau priešinasi ir deryboms su unija.

Angliakasių unija pareiškė pasipriešinimo nelygioms algoms, kad pietinių valstijų algos yra perdaug žemos.

Kodekso svarstymas tęsis dar kelias dienas.

Meksika uždarė 300 bažnyčių federaliniame distrikte

MEXICO CITY, r. 11. —Valdžia nutarė pradėti vykinti religinius įstatymus ir federaliniame distrikte įsakyta tuojaus uždaryti apie 300 bažnyčių. Einant įstatymais, kurie jau prieš kiek laiko buvo priimti, bet ikišiol nebuvo vykinomi, visame distrikte bus palikta apie 25 bažnyčios.

Tų pačių žygių stvėrėsi ir kitų Meksikos valstijų valdžios.

PAMIŠĖLIS NUŠOVĖ TRIS ŽMONĖS IR PATS NUSIŠOVĖ

BELFAST, Me., r. 8. —Adrian Jones, pamišėlis, kuris betgi nebuvo skaitomas pavojingu, šiandie atėjo į vidurmiestį apsiginklavęs dviems šautuvais ir pradėjo šaudyti žmones. Nušovęs tris žmones ir sukėlęs paniką visame miestelyje, jis pasislėpė kalvėje, kur jį rado negyvą, savo paties šautuvo šuvio nutraukta galva.

SIUNČIAME PINIGUS LIETUVON
Tiktai Doleriais
Siunčiant mažiau, kaip $100.00 nereikia jokių afidavitų. Siunčiant daugiau kaip $100.00, reikės pažymėti priežastį dėl kurios pinigai siunčiami.
Naujienų ofisas atdaras nuo 8 val. ryto iki 8 val. vak. Nedėldieniais nuo 9 ryto iki 1 val. po pietų.
NAUJIENOS
1739 SO. HALSTED ST. Tel. Canal 8500

KORESPONDENCIJOS

So. Boston, Mass.

Senas laikraštininkas skursta

Aną kart einu brodve ir susitinku p. Paltanavičių. Nežinau iš kokios priežasties jis beveik visas paraližuotas, Kulziuoja lazdele pasiramsčiuodamas ir eina taip "greitai," kaip tas vaikas, ką pradeda tik vaikščioti.

O juk tas žmogus graužė plunksną per visą savo amželį. Redagavo "Keleivį". Paskui pats leido ir redagavo "Amerikos Lietuvį". Parašė ir išleido daug knygelių. Reiškia, lietuvių išeiviją švietė, jai tarnavo. Per visą amželį ką ir susitaupė "juodai dienai," tai skaudus likimas, buržuazinė santvarka, viską iš jo atėmė, paliko elgeta.

Bet skaudžiausia tas, kad toji liaudis, kuriai jis tarnavo, irgi užmiršo. Ne tik liaudis, bet ir musų inteligentai (profesionalai — kaip čia priimta vadinti) neatjaučia žmogaus skurdan pakliuvusio.

Girdėjau, kad anais metais (rodos, 1928 m.) p. Paltanavičius pėsčias nukeliavęs į Washingtoną pas Lietuvos ministerį, prašyti tarnybos. Jis norėjęs gauti nors šlaviko darbą. ministeris jį atstumęs ir p. Paltanavičius grįžęs atgal labai susijaudinęs, nusiminęs, nervuotas.

Dabar jis minta tuo, ką uždirba žmona ir duktė. Be to, karts nuo karto jis gaudavo po penkinę paramos nuo SLA centro.

Sutinku jį dažnai ir visuomet jį užkalbinu, pašnekinu. Taip man jo gaila! Juk ir aš plunksną graužiu nuo 1916 metų (tais metais pradėjau rašinėti spaudai). Nuo to laiko veik nieko iš to neturių; ką čia apie honorarą — redakcijos net popieros ir pašto išlaidų neatlygina.

Tai kam rašyti?—Tulas pasakys. Ogi tam, kad taip gal gimęs. Myli tą darbą ir gana. Nori, kad tavo tautiečiai neklajotų rukuose, nori juos apšviesti, bet už tai senatvėj gauni tarbą ir lazdą.

Kaip gyvuoji? — klausiu kartą susitikęs p. Paltanavičių. — Prastai — atsako jis. —Jau SLA. centras, tur but, daugiau manęs nešelps. Padaviau jiems prašymą, bet jie atsakė ir patarė kreiptis į Labdarybės Komisiją. Kreipiausi ir ten, atskirai į kiekvieną narę (ją sudaro pp. P. Jurgeliutė ir Grigiutė), bet jokio atsakymo negavau.

Šitaip nusiskundė p. Paltanavičius. Iš jo kalbos aš matau, kad musų Labdarybės Komisija apsileidus; neatsako net į gautus laiškus.

SLA. 2-ro apskričio piknikas.

Kaip kasmet, taip ir šiemet musų apskritys surengė metinę savo šventę — pikniką.

Vose's pavilione visados į piknikus suvažiuoja minia žmonių. Didelė minia ir šiemet buvo. Oras gražus. Gamta kiekvieną masino į laukus.

Vyriausi kalbėtojai SLA. Centro sekretorius p. Dr. Vinikas ir 2-ro apskričio pirmininkas p. F. J. Bagočius. Visa programa graži. Sporto programa už tokias brangias dovanas (buvo net keletas gražių taurių, elektrinis laikrodis ir k.) šlubavo; komisijai vertėjo daugiau instruktuoti sportininkus, kad tie daugiau treniruotųsi ir, be to, reikėjo parinkti sunkesnių numerių (vyrvės traukimas tiek jau nudėvėtas ir Lietuvoj šiuo sportu užsiima tik vaikai).

Dar vienas dalykas. Pikniko komisija ir ypač "gaspadorius" (kodėl nevadinti vedėjų ar pirmininku?) turėtų daugiau dėmesio kreipti į tuos žmones, kurie vienokiu ar kitokiu budu prie pikniko prisideda. Pavyzdžiui: vieni aukojo taures, kiti kit ką. Taurę aukojo, rodos, gana aukštas politikierius. Gal ir kitas panašiai (o kas ten juos žino?). Ar padėkuota už jas? Ar pranešta kas ir už ką ją laimėjo? Gal taip, o gal ir ne?

Bet štai aš nuo vieno biznieriaus (laikrodininko) gavau skelbimą programoje ir plius gražų elektros laikrodį. Aišku, reikėjo pagarsinti jo biznį, padėkuoti ir painformuoti, kas ir už ką jį laimėjo. Bet to nepadaryta. Klausiu apskričio sekretorių, klausiu kitą ir nei vienas nežino, kur tas laikrodis nukeliavo.

Arba vėl. Vienas iš eilinių narių, priskynęs savo augintų gėlių, atvežė gražų bukietą. Jis galima buvo išleisti laimėjimui (vis gražiau, negu bąksukas "kendžių"), arba padovanoti gerai dainininkei p-lei Mitrikaitei, arba garbės viešniai p-niai Vinikienei.

Bet gėlės stovėjo visą dieną kur tai užkištos ir tik vakare užsigavęs jų davėjas atidavė kažin kokiai moterėlei.

O štai dar. Darbininkai per visą dieną dirbo išprakaitavę. Reikia vikrintis, vis skubėti, o juk už tai nieko jiems pinigo nemoka (Conn. valstijoj apskričio piknike aš dirbau ir visi darbininkai gavo po $3.00 mokėti).

Bostoniečiams atmoka tik kelionpinigius. Važiuodami darban, jie visi sumokėjo po 75c savo pinigų. Reikia tad pasibaigus piknikui jiems atsilyginti. Bet to nepadaryta (gal nevisiems, gal nekuriems atsilyginta, bet man skundėsi Abazorius, Pupalaigis ir k. Sakau, atiduos, vyrai! O jie nepatenkinti sako: — atiduos... bet kada? Ar mes to komiteto ieškosim kitam mieste? Ar jis mus ieškos?.

Taip kad be tų pliusų, kuriuos komitetas padarė, buvo visgi ir minusų, kurių ateityje reikėtų vengti.

Nevykusiai darbavosi ir So. Bostono "Busų komisija," kuri, vietoj keturių busų, vosne-vos sugebėjo išleisti du busu.

SLA. Centro sekretoriui balius.

Viename 43 kp. susirinkime pirmininkas pranešė, kad apskričio piknike atsilankys SLA. Centro sekretorius ponas Vinikas. Prie tos progos, girdi, reikėtų pasikviesti jį, susipažinti, *pasikriltikuoti* ir tt.. Sumanymas gražus ir nariai tam pritarė. Tuoj komisija, ir į ją — sumanymo autoriai.

Išsiuntinėta pakvietimai kaimynėm kuopom, inteligentam ir kai kuriems kuopos nariams.

Balius įvyko ir ponai Vinikai, kaip mačiau iš spaudos, juo patenkinti.

Bet ne visi balium patenkinti. Vienos kuopos delegatas (p. Židžiunas) pasakojo man, kad jis nekurių kalbėtojų kalbomis užsigavęs. Sako, vienas kalbėtojas tautininkas, daug ašarų liejo, kad čia, kaimynystėje susitvėrus nelegališką kuopa (Mat, burelis žmonių, kurie nenorėjo dėtis prie tautininkų — fašistų kuopos, susitvėrė naują. Bet ji legališka ir seniai Centro priimta į kuopų skaičių).

Nepatenkinti ir 43 kuopos nariai, kurie toj puotoj nedalyvavo.

Mat, kuopos susirinkime pranešta, kad puota davusi kuopai deficito (nors įžanga buvo imama).

Čia nariai ir pradėję: "O, kodėl, jus, vienus kvietėte, o kitų — ne?" Čia komisija ėmė aiškintis, kad salė buvusi maža ir tt. O viena kom-jos narė atsistojus pareiškė, kad baliuje buvę daug *garbės* svečių (kas jie tokie, o dievai juos žino) ir iš jų įžangos neimta. Todėl, esą, ir deficitas pasidaręs. Reiškia, pas mus yra išrinktieji ir neišrinktieji.

Tiek to, nuostoliai padengti bendrai ir iš išrinktųjų ir iš neišrinktųjų, t. y. iš kuopos kasos.

Musų spauda.

Seniausias So. Bostono lietuvių laikraštis — "Keleivis". Jis eina 28-tus metus, socialistinės pakraipos, populiariškiausias savaitraštis Amerikoje ir mėgiamiausias So. Bostone. Jam dar gerai sekasi ir dabar.

—o—

Toliau. "Darbininkas" eina nuo 1915 metų. Amer. Liet. R. Kat. Šv. Juozapo Sągos organas. Organizaciją ir patį laikraštį įsteigė kunigai (rodos, kun. Kemėšis), kad darbininkus palaikyti tikėjimo dvasioje, kaip jie sako.

Laikraštis eina du kartu savaitėje. Tiražas (skaitytojų skaičius) labai mažas, bet kunigai turtingi ir jie laikraštį palaiko; todėl kiekvienas "Darbininko" num. tik kunigų fotografijomis marguliuoja.

—o—

Juokis, kad ir pro ašaras— sako žmonės. Taigi mes turim ir juokų neva laikraštį — "Rimbą". Jis turėtų buti mėnesinis (taip skelbiasi), bet tikrumoje "Rimbas" nėra nei juokų - satyros, nei mėnesinis laikraštis. Šiemet per 8 mėn. išėjo jo 3 num.; kitais (pereitais) metais neišeidavo nei tiek.

Redaktorius — Leidėjas "Rimbą" bando padaryti "sandariečių" idėjų skleidėju, bet nesiseka; bando kritikuoti socialistus, fašistus ir kitus — bet ir čia jam nesiseka: vis kas išeina labai skystai (Pernai prieš SLA Seimą, "Rimbas" buvo virtęs p. St. Gegužio organu. Po SLA Seimo, jis virto drg. P. Grigaičio ir "Naujienų" puoliku).

—o—

Be jau minėtų periodinių leidinių, šiomis dienomis mes susilaukėme naujo kudikio. Kudikis, kaip kudikis — mažas, bet vardą gavo tokį, kurio ir Saliamonas pavydėtų — "Išmintis."

"Išmintis" — mokslo, meno ir satyros iliustruotas žurnalas (mėnesinis). Pirmas numeris gražiai apdirbtas; daro gerą įspudį ir gana įvairus (Platesnę recenziją parašysiu vėliau).

Sakosi, bus nuošalus politikai, nes politiškų (partinių) laikraščių esą, jau mes turim.

Prie žurnalo vairo stovi p. R. Židžiunas, gabus spaustuvininkas ir rašytojas (ypač jumoristas). Jam padeda kitas gabus spaudos darbininkas. Leidėjai tikisi, kad jųjų žurnalas gyvuos — linkėtina.

—o—

Man, kaipo nesenam amerikonui (nors esu čia gimęs), tuo labiau nesenam Bostono gyventojui, nežinoma kiek čia pracity laikraščių — žurnalų ėjo ir kiek jų mirė. Žinau tik, kad So. Bostonas, tur buti, bus pirmas Amerikoje miestas, kur taip plačiai kurėsi, kad ir mirė. Lietuvos išeivijos laikraštija (ne visa mirė — kaip matote ir dabar dar kuriasi).

Iš man žinomų, čia ėjo: "Šakė" — mirė. "Dilgėlės — mirė, "Laisvė" — išsikėlė į Brooklyną ir virto bolševikiška; "Jaunoji Lietuva" — išsikėlė ir mirė, "Kardas" — išsikėlė ir mirė.

Iš naujesnių: "Tarpininkas" — trečius metus eidamas mirė (Jo įkurėju ir vedėju buvo dab. "Išminties" kurėjas R. Židžiunas; finansavo ir kontroliavo A. J. Kupstis).

"Žinynas" — kurį buvo užsimoję leisti liet. metodistai episk. — po trijų num. mirė.

"Sandara" aplinkybių verčiama išsikėlė Chicagon ir ten suplonėjo.

Kaip ten nebutų, So. Bostonas suvaidino ir tebevaidina žymią rolę musų išeivijos kulturos darbe.

Biznieriai kratosi "Mėlyno vanago".

Bostono biznieriai, nors daugumoj pasirašė Roosevelto nuostatus ir langai mirguliuoja "mėlynuoju aru", bet jo atskridimu nepatenkinti. Renkasi, mitinguoja, protestuoja.

Nuo "tyrų" amerikonų neatsiekia ir lietuviai biznierai. Anądien ir jie buvo susirinkę Lietuvių salėje tuo reikalu. "Negalim gi mes pasiduoti visiškai valdžios kontrolei" — šaukia visi.

Ką tame mitinge nutarė — man neteko patirti.

Giraitės Žentas (*J. Krukonis*)

Harry Shelby (kairėj), John Allen (vidury) ir Henry Peck, visi trys iš Danville, Ill., apielinkės, kurie tapo suimti už nukankinimą turtingos našlės Mrs. Mary Schroeder, 82 m. ir jos brolio Bernard Weldon, 84 m., taipgi už sumušimą ir kankinimą našlės dukters Anna Schroeder, 47 m. (visi iš Newton, Ill.). Jie buvo kankinami, kad išgauti pinigų. Be to abi moterys buvo išgėdintos. Shelby ir Allen prisipažino dalyvavę tame puolime. Peck gi jiems paskolino savo automobilių, sulig kurio ir tapo susekti piktadariai.

GARSINKITĖS NAUJIENOSE

NRA

Išpardavimas Prasidės Pirmadieny 9:00 val. ryto

DIDŽIAUSIAS KAINŲ NUPIGINIMAS

Chicaga kada nors turėjo!

The Mail Order Divizija pasiuntė šiam Outletui

11,000 naujų, smagių DRESIŲ

DEL MOTERŲ, MERGINŲ IR KUDIKIŲ

Visos turi but parduotos šiame Outlete!!

Pirkite dabar del Mokyklos. Pirkite dabar del ateinančios vasaros. Kainos niekuomet nebuvo žemesnės. Taupikte dolerius, dešimtukus ir centus.

Specialemis kainomis

49c iki $1.99

Vertės iki $4.98

Yra dresių del visokių progų. Jus susirasite šiame Outlete dresę, kuri jums patiks. VISU SAIZU, DIDELIŲ IR MAŽŲ. ATEIKITE ANKSTI IR PASIRINKITE TINKAMIAUSIĄ!

KAUTAI — KAUTAI

Outletas padaro galimu del kiekvienos moteries ir panelės pasirinkti puikų, šitą kautą *padabintą kailiais!* POPULIARIŠKI MATERIJOLAI! IŠTISAI SU PAMUŠALU IR ŠILTU MATERIJOLU TARPEILIUOSE! Depositas laikys jusų kautą iki Spalio 1 dienos. Nepraleiskite šią progą Vertės iki $9.98 ..... $4.99

Nepraleiskite Pasaulio Parodos ir nepraleiskite "Outleto Tukstančių Bargenų"

511 SOUTH PAULINA STREET ENTRANCE

CHICAGO MAIL ORDER OUTLET

Marshfield "L" and Street Cars to Door

Atdara Kasdien 8 ryto iki 6 v., Ketvirtadienio ir Šeštadienio vakarais iki 8:30

KIEKVIENAI MOTEREI reikalinga ši NAUJA

VALGIŲ GAMINIMO KNYGĄ

(COOK BOOK)

ĮSIGYKITE TUOJAUS

Kaina tik $1.00

Ką tik naujai atspausdinta. Prisiunčiame paštu.

NAUJIENOS

1739 So. Halsted Street

CHICAGO, ILLINOIS

Spaudos Darbus

Padarome Visiems Greitai ir Pigiai

BIZNIERIAMS

Bilas
Biznio Korteles
Laiškus ir Konvertus
Plakatus

DRAUGIJOMS:

Atsišaukimus
Lapelius
Korteles
Programus
Tikietus

PAVIENIAMS:

Vizitinės Kortelės
Vestuvėms Laiškai
Sužieduotuvėms
Kortelės
Pasveikinimai, etc.

Draugijoms Konstitucijos ir jų Vedamos Knygos yra Musų Specialybė. Padarom jas ant specialio užsakymo taip kaip jos vedamos, su specialėm linijom ir lietuviškais antgalviais.

NAUJIENOS

1739 South Halsted Street, Chicago, Ill.

M. Zoščenko

Klaida

(Vaizdelis iš rusų gyvenimo)

Kokią mes šiandie dieną turim? Rodos, trečiadienį. Žinia, trečiadienį. O tai pirmadienį atsitiko. Pirmadienį kuone patrukom juoku. Ba jau tikrai juokinga buvo. Klaida įvyko.

Svarbiausia, kad žmonės pas mus fabrike yra visi mokantys rašyti. Bet kurį pavyzdžiui, prikelk naktį ir įsakyk savo pavardę parašyti — pasirašys.

Mat, trijukė pas mus buvo parinkta veikliausia. Per tris mėnesius visą tamsą likvidavo. Žinoma, užsiliko nemokančių rašyt, visai jau negabių. Jie maišė savo pavardes. Gusev, pavyzdžiui, maišė. Tai "es ne ten parašys, tai pabrėš ne vietoj, tai vėl raidę "gie" pamirš įdėt. O kiti įveikdavo.

Ir štai šitokiam bendram stovy toks, galima sakyti, menkniekis.

Svarbiausia, kad iždininkas Eremei Mironovič pastebėjo jį priepuolamai. Šeštadienį, sakysim, algos išmokėjimas, o pirmadienį iždininkas sąmatą patikrina — ar nepadaryta kur klaidos. Ir barškina jis ščiotus ir staiga mato sąskaitoj kryželį. Aplink parašai, očia skirsny — kryželis.

"Kaip tai kryželis? mąsto iždininkas. Kodel kryželis?"

Kodel čia tas kryželis, jei nemokšos likviduoti ir visi pasirašyti gali?

Pažvelgė iždininkas, mato— ties pavarde "Chliebnikov" kryželis padėta.

Iždininkas knygvedžiui — kryželis, reiškia, padėtas. raštininkui. Sekretorius gi toliau praneša.

Pasklydo kalbos dirbtuvėje: štai jum trijukės darbuote! Per tiek laiko nepajėgė nemokšas likviduoti.

Fabriko komitetas bėga pas kasierių. Reikalauja sąskaitos. Trijukė čia pat, prie kasos spaudžias. Žiuri. Taip, mato — kryželis ties Chliebnikovu.

"Kuris Chliebnikov? — klausinėja. — Kodelgi Chliebnikov nelikviduotas? Kodel taip yra, kad visi moka rašyt ir apsišvietę, o vienas Chliebnikov skęsta tamsoj ir bedugnėj? Ir kaip tai galima? Ir ko žiurėjo trijukė ir kuriuo galu ji mąstė?

O trijukė stovi čia pat ir petį trauko.

Pašaukė Chliebnikovą. O jis kvalifikuotas tekintojas. Eina nenoromis.

Klausia jo:

— Moki rašyt?

— Moku — atsiliepia.

— Gali, — teiraujasi, — pavardę pasirašyti?

— Galiu, — sako. — Tris mėnesius, sako, likvidavote.

Fabriko komitetas rankas išskečia. Trijukė petį trauko. O iždininkas sąskaitas paduoda.

Padavė sąskaitą Chliebnikovui. Klausinėjo:

— Kas pasirašė kryželį?

Žiurėjo Chliebnikov, žiurėjo.

— Taip, — sako — rašto ypatybė mano. Aš parašiau kryželį. Girtas buvau dikčiai. Nepajėgiau pavardę išvesti.

Kylo juokas aplink Chliebnikovo ranką spaudžia.

Na, — sako, — lyg kalnas nuo pečių nuvirto. O mes jau manėm, kad tu, Chliebnikove, tamsoj ir bedugnėj klajoji...

O gaudamas algą už antrą mėnesio dalį, su visu savo mokytumu, Chliebnikov ir vėl, girtas budamas, padėjo kryželį. Bet tuo niekas jau nesistebėjo. Todėl — kad pripratо. Ir dar žinojo, kad jis moka rašyt.

Vertė X.

PRICES MUST *Go up!*

VIENOK — JŲS DAR GALITE NUSIPIRKTI

MAYTAG

už tiek mažai kaip

$75.90

Taip, kainos be abejo kįla. Tur but ne bus patogesnio laiko nusipirkti Maytag plovyklę, negu *tuojaus dabar*. Jos rušys visuomet bus augšta, bet kainos niekuomet ne bus žemesnės. ● Pamatykite Maytag dealerį. Pasirinkite sau Maytag. Padarykite mažą įmokėjimą, kuris duos jums galimybės įsigyti Maytag jusų namuose pakol kainos dar yra žemos.

THE MAYTAG COMPANY
Išdirbėjai
Newton Įsteigta 1893 Iowa

Maytag

ŽEMOS KAINOS ANT VISŲ MAYTAG. APRUPINTI GAZOLINO MULTI-MOTORU.

MAYTAG KRAUTUVĖS
4334 W. Madison St.
1440 Milwaukee Ave.
2639 Milwaukee Ave.
2934 Lincoln Ave.
4813 Lincoln Ave.
4341 Elston Ave.
5605 W. Madison St.
5617 W. Division St.
3551 Armitage Ave.
7921 S. Ashland Ave.
6124 S. Halsted St.
924 S. Halsted St.
8811 Commercial Ave.
411 Harrison St., Oak Park
5947 W. Cermak Rd.
1910 E. 79th St.
1808 W. Chicago Ave.
3838 W. North Ave.
Atdaros vakarais iki 9 val.

THE MAYTAG CHICAGO CO.
1230 So. Western Avenue
Telefonas Seeley 2366

Karalienės Elžbietos žiedas

Nepaprasta ceremonija

Anglų laikraščiai praneša, kad netrukus Vestmiunsterio abatijoje įvyks nepaprasta ceremonija. Į karalienės antkapį bus įmuryta dėželė su žiedu, kurį Anglijos karalienė Elžbieta kadaise padovanojo grovui Eseksui. Šis žiedas suvaidinęs lemiamąjį vaidmenį Elžbietos ir grovo Esekso gyvenime.

Grovas Eseks

Robertui DeVere, grovui Eseksui buvo tik 20 metų, kai jis pateko į karalienės rumus. Karalienė jau buvo sena ir labiau tiko buti Esekso bobute, o ne meiluže. Bet "karalienės valia yra šventa" ir jaunas grovas Eseksas pradėjo "eiti favorito pareigas". Karalienė Elžbieta turėjo despotišką budą ir nepakęsdavo jokio pasipriešinimo.

Bet gražuolis grovas gerai žinojo, kad senė yra beprotiškai į jį įsimylėjusi ir nekreipdavo į tai dėmesio. Todėl dažnai įvykdavo šlykščios scenos. Vieną kartą grovas Eseksas valstybės tarybos posėdyje pasisuko nugara į karalienę ir už tai čia pat gavo gerą antausį.

Žiedas

Pati suprasdama, kad jos šiurkštus ir žiaurus budas gali buti Esekso žuvimo priežastim, karalienė padovanojo grovui žiedą, ant kurio buvo išriežtas jo atvaizdas. Ji pasižadėjo atleisti Eseksui kiekvieną jo nusidėjimą, jei nusikaltęs jis atsiųs jai šį žiedą.

Kartą Eseksas buvo pasiųstas į Aziją sukilimą malšinti. Eseksas savo atsakomybe pasirašė su sukilėlių vadu Taironu taiką. Paskui, išsigandęs savo žingsnio, skubiai nuvyko į Londoną prašyti karalienės, kad jam atleistų jo sauvalią.

"Valstybės išdavimas"

Eseksas įbėgo į karalienės rumus ir iš anksto nepranešęs karalienei įsiveržė į jos miegamąjį kambarį. Sena Elžbieta sėdėjo prieš veidrodį, nesusišukavusi, palaidais žilais plaukais, raukšlėtu, dar nepudruotu ir nedažytu veidu ir galvojo kokius dirbtinius plaukus turi užsidėti tą dieną. Prieš ją gulėjo aštuonesdešimt dirbtinių plaukų pavyzdžių.

Viršuj: vedamas detektyvų George Clemenston, Philadelphijos dažylų darbininkas, kuris prisipažino paleidęs kelis šuvius į streikierių minią ir nušovęs du žmones. Jis esą bandęs apginti savo žmoną (apačioj), bet nenorėjęs streikierių nušauti.

Grovas Eseksas pirmą kartą pamatė tai, kad karalienė slėpdavosi net nuo jo antymiškiausiais momentais. Ji viską galėjo atleisti savo favoritui, bet ne tai.

Eseksas buvo suimtas ir padėtas į Touer'io pilį, kaipo kaltinamas valstybės išdavimu.

Mirties bausmė

Esekso priešams reikalaujant karalienė pasirašė mirties bausmės sprendimą, kurį padarė aukščiausias teismas. Matyt, karalienė laukė, kad nusmerktasis atsiųs žiedą ir ji turės progą jo pasigailėti.

Bet dienos slinko. Artinosi mirties sprendimo vykdymo diena, o žiedas nebuvo atsiųstas. Karalienė ėmė pykti laikydama tai Esekso išdidumo pasireiškimu. Karalienė dar bandė išgelbėti favoritą. Ji atidėjo mirties bausmę 24 valandoms. Bet žiedas nebuvo gautas. Tada įsiutusi karalienė liepė vykdyti teismo sprendimą. 1601 metų vasario 25 d. Eseksas buvo nužudytas.

Ledi Notinheim kerštas

Po kelių metų mirė karalienės freilina ledi Notinheim. Mirties akyvaizdoje ji pasikvietė karalienę ir papasakojo jai paslaptį, kuri ją kankino. Pasirodė, kad grovas Eseksas buvo pasiuntęs karalienei žiedą, bet žiedas patekęs į ledi Notinheim rankas, kuri sulaikė jį iš keršto.

Ji taip pat buvusi įsimylėjusi gražuolį grovą, bet jis atstumęs jos meilę ir todėl ledi Notinheim jam žiauriai atkeršijusi.

Ledį Notinheim pasakojimas taip paveikė karalienę, kad ji griebė mirštančią moterį už gerklės ir riktelėjo:

—Viešpats tau atleis, bet aš niekada neatleisiu.

Po trijų dienų mirė ir karalienė Elžbieta.

Grovo Esekso žiedas 1927 m. buvo parduodamas Londone iš varžytinių. Jį pirko už 2,600 svarų sterlingų turtingas kolekcionierius Makoveris ir padovanojo Britanijos tautos muziejui.

INSTALL YOUR HEATING PLANT NOW!

Pakelkit namo vertę ir patogumą moderniška KARŠTO VANDENS ar GARO Apšildymo Sistema — aukščiausios rųšies boilerial, geriausias materiolas, tobulas įtaisymo darbas ir pilnas našumas garantuota.

PIRKITE DABAR! PIRM KAINŲ PAKILIMO!
Lengvi Išmokėjimai, jei Norima

Sol Ellis & Sons Inc.
PLUMBING AND HEATING SUPPLIES
2118-32 S. STATE ST.
Victory 2454
Gaukite Musų Apskaičiavimą Šiandie.

PATENTS

Laikas daug reiškia prie patentų. Nerizikuokit vilkindami su apsaugojimu savo sumanymų. Prisiųskite bražinį ar modelį del instrukcijų, arba rašykite del NEMOKAMOS knygutės "How to Obtain a Patent" ir "Record of Invention" formos. Nieko neimam už informacijas ką daryti. Susirašinėjimai laikomi paslaptyje. Greitas, atsargus, rupestingas patarnavimas.

DYKAI KNYGELĖ

CLARENCE A. O'BRIEN
Registered Patent Attorney
43-A Security Savings & Commercial Bank Building
(Directly across street from Patent Office)
WASHINGTON, D. C.

AR NESVEIKAS?
Pasitarkit su Dr. Ross, dykai, apie savo ligą ar silpnumą.

Vėliausi ir geriausi gydymai išgydymui įvairių kraujo ligų, reumatizmo, inkstų, puslės, urinarių ir visų užkrečiamųjų ligų. Taipgi speciali gydymai sugrąžinimui energijos ir stiprumo be laiko nusilpusiems asmenims ir lytiniai silpniems vyrams.

Sergantys žmonės yra kviečiami ateiti del sveikatai naudingų informacijų, kurios bus suteiktos dykai be jokių pareigų.

Dr. Ross kainos yra žemos ir visiems prieinamos. Galima susitarti del lengvų išmokėjimų, kad kiekvienam nesveikam žmogui duoti progos išsigydyti ir tapti sveiku.

DR. B. M. ROSS
UŽTIKIMAS SPECIALISTAS
35 South Dearborn Street
kampas Monroe Street, Chicago, Ill.
Imkite elevatorių iki penkto augšto.
Priėmimo kamb. 506 del vyrų ir 508 del moterų. Valandos: 10 a. m. iki 5 p. m. Nedėliomis 10 a. m. iki 12 val. Panedėliais, Seredomis ir Subatomis nuo 10 a. m. iki 8 p. m. Ofisas 30 metų tame pačiame name.

SKALBYKLOS

THOR, MAYTAG, APEX, PRIMA, WESTINGHOUSE, EASY WASHER

Budriko krautuvė užpirko daugybę mašinų kol kainos nebuvo aukštos, ir dabar parduoda už žemas kainas.

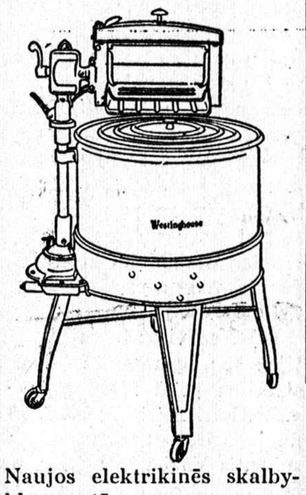

Naujos elektrikinės skalbyklos vertės $75 po $39

Skalbyklos $60 vertės po $29

Skalbyklos vertės $90 po $49.50

GALIMA PIRKTI MOKANT PO $1 Į SAVAITĘ.

Jos. F. Budrik, INC.
3417-21 S. Halsted St.
CHICAGO, ILL.
Telefonai: Boulevard 4705 ir Boulevard 8167

Leidėjai Lietuviškų Radio Programų

Nedėliomis: 8 val. ryto ir 1 val. po pietų, W. C. F. L. 970 k. ir 1:30 val. po piet, W. A. A. F. 9:20 k.

GARSINKITĖS NAUJIENOSE

KC BAKING POWDER
Full Pack No Slack Filling
SAME PRICE *today* AS 42 YEARS AGO
25 ounces for 25¢
Double Tested! Double Action!
MILLIONS OF POUNDS USED BY OUR GOVERNMENT

Stop Itching Skin

Grynas, priimnas Zemo sustabdo niežėjimą odos į penkias sekundas — ir pagelbingas prie Eczemos, pučkų, dedervines, ir išberimų. Zemo beveik stebuklingai prašalina visokias odos iritacijas, kadangi jo gydymo ypatybės retai randamos kitose gyduolėse. Visos vaistinyčios užlaiko —35c, 60c, $1. Ypatingai tvirtas Zemo. Du syk geresni rezultatai $1.25

zemo FOR SKIN IRRITATIONS

PROBAK-
suteikia barzdaskutyklos komfortą skutimos namie
(PROBAK BLADE)

JUOZAPAS EUDEIKIS IR TĖVAS
GRABORIAI
Nežiurint kur gyveni musų patarnavimas prieinamas už NAUJĄ MAŽESNĘ KAINĄ
LAVONĄ PERKELIAM DYKAI
30 Metų Skirtingo Patarnavimo
Pašaukite REPUBLIC 8340 dėl eksperto patarnavimo ir žemesnės kainos. Vienoj vietoj
5340 South Kedzie Avenue

ĮSIGYKITE PAKOL DAR TURIME
Dr. A. J. Karaliaus
PARAŠYTAS KNYGAS

Barbora Ubryka arba Kliošlorius ir Jezuitai 75c
118 pusl.
Pasikalbėjimas Amerikono su Grinorium 20c
32 pusl.
Nuosavybės Išsivystymas 50c
170 pusl.
Kas yra Taip, O Kas ne taip? (vertimas) 75c
264 pusl.
Moralybės Išsivystymas 50c
120 pusl.
Pačiavimasis pas Įvairias Tautas, 89 pusl. 50c
Namų Daktaras (paskutinė knyga, kurią suspėjo parašyti. 174 pusl. (su viršeliais) $2.00

Turime ir kitokių knygų dideliame pasirinkime. Rašykite klausdami katalogo.

NAUJIENOS
1739 SO. HALSTED ST.
Chicago, Ill.

Rusiška ir Turkiška Pirtis
DOUGLAS BATHS
3514-16 W. ROOSEVELT ROAD
arti St. Louis Ave. Tel. Kedzie 8902
Vanos, lietaus ir druskos vanos, swimming pool.
Rusiška ir turkiška pirtis moterims seredomis iki 7 v. v.

Daktaras WISSIG,
Kapitonas Specialistas iš
Pasauliniame kare Rusijos

GYDO VISAS LIGAS VYRŲ IR MOTERŲ PER 28 METUS NEŽIURINT KAIP UŽSISENĖJUSIOS ir NEIŠGYDOMOS JOS YRA
Speciališkai gydo ligas pilvo, plaučių, inkstų ir puslės, užnuodijimą kraujo, odos, ligas, žaizdas, reumatizmą, galvos skausmus, skausmus nugaroje, kosėjimą, gerklės skaudėjimą ir paslaptingas ligas. Jeigu kiti negalėjo jus išgyti, ateikite čia ir persitikrinkite ką jis jums gali padaryti. Praktikuoja per daugelį metų ir išgydė tukstančius ligonių. Patarimas dykai. OFISO VALANDOS: Kasdie nuo 10 valandos ryto iki 1 valandai ir nuo 5-8 valandai vakare. Nedėliomis nuo 11 ryto iki 1 val.
4200 West 26 St. kampas Keeler Ave. Tel. Crawford 5573

THE GEEVUM GIRLS

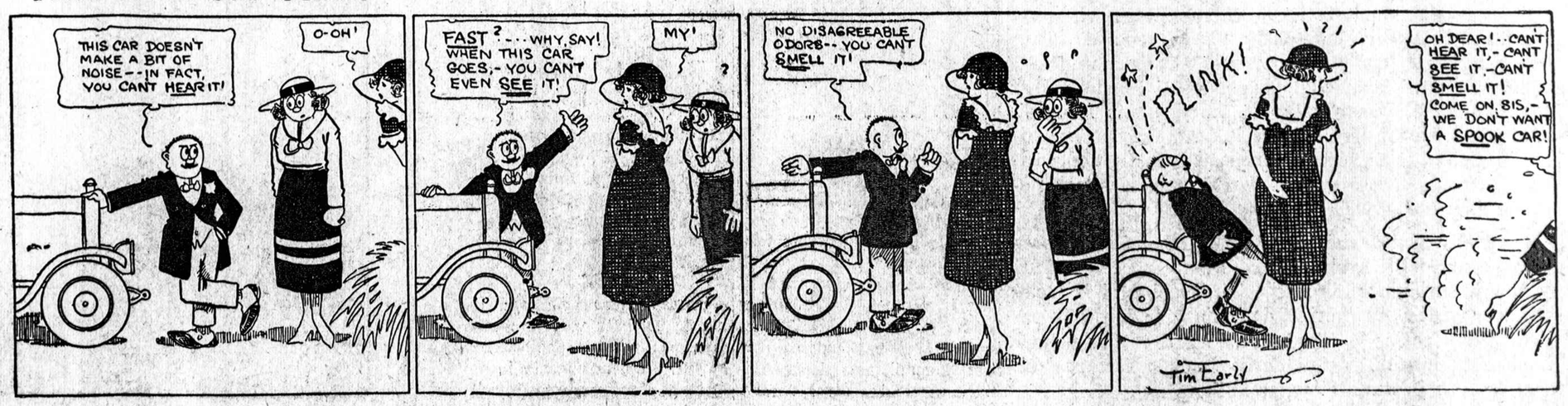

NAUJIENOS
The Lithuanian Daily News
Published Daily Except Sunday by
The Lithuanian News Pub. Co., Inc.
1739 South Halsted Street
Telephone Canal 8500

Editor P. GRIGAITIS

Subscription Rates:
$8.00 per year in Canada
$7.00 per year outside of Chicago
$8.00 per year in Chicago
3c per copy

Entered as Second Class Matter March 7th 1914 at the Post Office of Chicago, Ill. under the act of March 3rd 1879.

Naujienos eina kasdien, išskiriant sekmadienius. Leidžia Naujienų Bendrovė, 1739 S. Halsted St., Chicago, Ill. Telefonas Canal 8500.

Užsisakymo kaina:

Chicagoje — paštu:	
Metams	$8.00
Pusei metų	4.00
Trims mėnesiams	2.00
Dviem mėnesiams	1.50
Vienam mėnesiui	.75
Chicagoj per išnešiotojus:	
Viena kopija	3c
Savaitei	18c
Mėnesiui	75c
Suvienytose Valstijose, ne Chicagoj, paštu:	
Metams	$7.00
Pusei metų	3.50
Trims mėnesiams	1.75
Dviem mėnesiams	1.25
Vienam mėnesiui	.75
Lietuvon ir kitur užsieniuose (Atpiginta)	
Metams	$8.00
Pusei metų	4.00
Trims mėnesiams	2.50

Pinigus reikia siųsti pašto Money Orderiu kartu su užsakymu.

GAMINTOJAI IR VARTOTOJAI

Ekonomiškai atsilikusiose šalyse svarbiausias klausimas yra gamyba: kaip pagaminti maisto, rūbų ir kitokių daiktų tiek, kad visi žmonės butų pavalgę, apsirengę ir t. t. Jeigu gamintojai yra privatiniai savininkai (kas paprastai ir esti), tai tas klausimas, žinoma, priima kitokią formą. Privatinis gamintojas (pav. fabrikantas) galvoja, kaip sukelti daugiau kapitalo ir išplėsti savo dirbtuvę, idant butų galima gaminti daugiau ir pigiau, nes tokiu budu didėja jo pelnas.

Tuo tarpu ekonomiškai išsivysčiusioje šalyje svarbiausiu klausimu darosi ne gaminimas, bet darbo vaisių paskirstymas. Prekių gali but daug, ir tuo pačiu laiku milionai žmonių gali kęsti vargą. Kapitalistui gali nerupėti, ar masės badauja, ar ne, bet ir jam turi rupėti, ar jisai suras rinką savo prekėms parduoti. Jeigu prekių daugiau, negu pirkikų, tai biznis sustoja ir įdėtas į jį turtas nyksta.

Šitokioje padėtyje dabar yra Amerika. Jos pramonė yra taip išvystyta, kad ji pagamina daugiau, negu žmonės gali suvartoti. Bet vartotojų-pirkikų skaičių negalima sulig noru padidinti. Po pasaulio karo Amerika per keletą metų stengėsi parupinti rinkų savo prekėms užsieniuose. Šituo tikslu buvo skolinama pinigai svetimoms šalims. Tačiau paskolų davimui turėjo ateiti galas — ir atėjo, kai Amerikos skolininkai tiek įsiskolino jai, kad daugiau nebegalėjo pakelti skolų naštos (nebeturėjo kuo mokėti nuošimčius). Skolinimas sustojo, ir sustojo Amerikos prekių pirkimas užsieniuose. Tuomet Amerikos biznį ištiko krachas. Prasidėjo depresija.

Dabar prieš Ameriką stovi problema: kaip padaryti, kad tas, ką pramonė ir žemės ukis pagamina, butų išperkama ir suvartojama?

Kadangi kitos šalys pinigų neturi Amerikos prekėms pirkti (jos neturi pinigų net atiduoti skolas), tai pirkikų reikia ieškoti namie. Bet jų skaičių, kaip minėjome, padauginti negalima. Tenka todėl rupintis, kad tas pats skaičius žmonių turėtų didesnę "perkamą jėgą" arba, paprastai sakant, daugiau pinigų. Kad darbininkai turėtų daugiau pinigų, reikia parupinti jiems daugiau darbų ir geresnes algas. Kad farmeriai galėtų daugiau pirkti, reikia, kad jiems butų mokama daugiau už jų produktus. Kuomet šios dvi skaitlingiausios klasės — darbininkai ir farmeriai — turės daugiau pinigų, tai padidės įplaukos profesionalų ir smulkiųjų biznierių; centralinė valdžia ir vietinės valdžios lengviau galės iškolektuoti taksas; mokytojų ir tarnautojų algos bus išmokamos, ir t. t.

Žodžiu, nuo vartotojų padėties priklauso viso krašto gerovė. Šita mintim yra paremta dabartinė Amerikos valdžios ekonominio gaivinimo politika, NRA. Valdžia deda pastangas, kad padidėtų vartojimas krašte. Jai nerupi, kad augtų gamyba; priešingai, ji dagi bando, kur galima, gamybą susiaurinti, — pav. ragindama farmerius mažiau sėti ir mažiau gyvulių auginti. Ji stoja už sutrumpinimą darbo valandų dirbtuvėse ir už vaikų darbo sustabdymą.

Jai rupi, kad žmonės turėtų daugiau pajamų (įplaukų), idant jie galėtų daugiau pirkti. Tuo budu šių dienų ekonomija žymiai skiriasi nuo ekonomijos pirmesnių laikų. Amerika, kaip buvo, taip ir tebėra kapitalistiška šalis. Kapitalistiškoje šalyje valdžia visuomet rupinasi pirmiausia kapitalistų klasės reikalais. Taip buvo pirma, ir taip yra dabar. Bet pirmiaus valdžia į viską žiurėdavo iš atžvilgio gamybos. Ji remdavo pramonės augimą. Dabar pramonė jau yra taip išaugusi, kad reikia žiurėti, iš ko ji pasilaikys. Pramonė pasilaiko iš žmonių, todėl noroms-nenoroms valdžiai tenka rupintis žmonių masės gerove. Vartojimo klausimas nustelbė gamybos klausimą.

Vartotojai yra visi žmonės. Kapitalistai tarpe vartotojų sudaro tik mažą dalelę. Daug skaitlingesni už juos yra darbininkai ir farmeriai. Todėl, kad ir nenorėdama, valdžia turi gerinti darbininkų ir farmerių padėtį. Bet ji gerins ją tiktai tiek, kiek iš to bus naudos kapitalistų bizniui. Jeigu darbo žmonės nori pasiekti daugiau, tai jie turi tai patys išsikovoti.

Tarptautinio Darbininkų Judėjimo Strategija ir Taktika Fašistinės Reakcijos Laiku

(Rezoliucija, priimta Paryžiaus konferencijoje)

(Žiur. "Nauj." rugs. 9 d.)

Šiandie, kuomet kruvinas teroras ir vergija kankina Vokietijos darbininkų klasę, tai komunistai darbininkai turi pripažinti, jogei darbininkų klasės pareiga visose šalyse yra ginti demokratijos įstaigas, nes jos užtikrina jiems laisvę ir sudaro pagrindą jų kovai. Antra vertus, Vokietijos įvykiai sustiprino socialistų darbininkų įsitikinimą, kad tenai, kur buržuazija atmeta demokratiją ir puola į fašizmo glėbį, atimdama darbininkų klasei demokratines kovos priemones, vienintėlis pasiliuosavimo kelias, kuris jiems palieka, yra revoliucinė kova. Istorijos faktų šviesoje nėra pateisinimo darbininkų klasės susiskaldymui. Atmesdamas visus bendro fronto manievrus, kurie ne vienija darbininkų klasę tarptautiškai, o tik gilina jos tautinius skirtumus, Socialistinis Darbininkų Internacionalas pareiškia dar kartą, kad jisai dės visas pastangas sujungti į daiktą išsiblaškusias darbininkų klasės jėgas.

Socialistinis Darbininkų Internacionalas karštai protestuoja viso civilizuotojo pasaulio akyse prieš Hitlerio barbarizmą. Jisai siunčia brolišką sveikinimą Hitlerio fašizmo aukoms, musų broliams, kurie yra kankinami kalėjimuose ir koncentracijos stovyklose, moterims ir vaikams, netekusiems savo maitintojų, ir ypatingai tiems didvyriškiems draugams, kurie nepaisant visų žiaurumų ir kankinimų palaiko gyvą socializmo idėją Vokietijoje. Mes pareiškiame savo solidarumą su pavergtąja Vokietijos liaudim ir mes šaukiame darbininkų klasę ir visas pasaulio tautas stoti į kovą prieš fašizmą, tą mirtiną darbininkų klasės, laisvės ir taikos priešą.

Konferencija nutaria:

(1) Kad visos Socialistų partijos rengtų masines demonstracijas prieš fašizmą tą savaitę, kurion įeina metinė 1918 m. lapkričio 9 d. revoliucijos sukaktis Vokietijoje (t. y. pradedant lapkričio 5 diena ir baigiant 11. — "N." Red.).

(2) Kad visos Socialistų partijos parodytų savo solidarumą su fašizmo aukomis, su kalėjimuose kenčiančių draugų šeimomis, remdami Matteott Fondą, kuris šelpia Vokietijos fašizmo aukas.

(3) Kad Socialistinis Darbininkų Internacionalas dalyvautų visose pastangose sustiprinti moralinį ir materialinį boikotą prieš hitlerizmą, ir

(4) Kad Socialistinis Darbininkų Internacionalas ragintų visas laisvas šalis vienytis prieš pavojus, kuriuos iššaukė Vokietijos ir Italijos fašistų valdžios.

Socialistinis Darbininkų Internacionalas ragina demokratines valdžias iškelti Tautų Sąjungoje klausimus, kuriuos pagimdė hitlerizmo pergalė, grasinanti pavojum Europos taikai, o ypatingai Vokietijos ginklavimosi klausimą ir hitlerininkų žygius prieš Austriją ir Dancigą, kuriems laisvę užtikrina jų konstitucijos ir tarptautinės sutartys.

Konferencija priima bendrą profesinių sąjungų Internacionalo ir Socialistinio Darbininkų Internacionalo rezoliuciją kovai prieš karą. Ji pripažįsta Vokietijai taip pat, kaip ir visoms kitoms šalims, teisių ir pareigų lygybę, bet ji pasisako prieš stiprinimą militarizmo, kuris laiko pavergime Vokietijos žmones.

(5) Socialistinis Darbininkų Internacionalas šaukia visus kovoti prieš karo pavojų, kurį padidino fašizmo pergalės. Demokratinių šalių darbininkai neprivalo pasiduoti karo pagundai, net jeigu butų sakoma, kad karas paliuosuosiąs pavergtas tautas. Istorija mokina, kad karas, pradėtas dėl laisvės, visuomet pasibaigia imperialistinio pobudžio sutartimis, kurių pasėkoje sustiprėja nacionalizmas pergalėtojų ir pergalėtųjų šalyse ir gali paruošti dirvą dar baisesniam despotizmui.

Jeigu tačiau, nežiurint darbininkų pasipriešinimo ir po Internacionalų (profesinio ir socialistinio) vadovybe, karas vistiek kiltų, tai darbininkai šalių, įveltų į karą, ir net tų šalių, kurios butų užpultos, turėtų dvejopą pareigą:

vienoje pusėje, saugoti visišką savo organizacijų nepriklausomybę ir veikimo laisvę;

antroje pusėje, palaikyti ryšius su Internacionalais, idant butų galima kuogreičiausiai sustabdyti mušius.

Konferencija reiškia savo įsitikinimą, kad akivaizdoje augančio pavojaus civilizacijai iš nacionalistiško fašizmo pusės, turi buti suvienodintas tarptautinis veikimas ir labiau subendrinti visų šalių darbininkų žinksniai. Ji atmeta bet kokias koncesijas nacionalizmui ir bet kokius kompromisus su juo.

Varde 30 milionų bedarbių pasaulyje, kurie kenčia vargą ir skurdą, varde nesuskaitomų masių smulkiosios miesčionijos ir nubiednėjusių valstiečių, varde jaunimo, kuriam yra atimta proga užsidirbti duonos kąsnį, varde tų kankinių, kuriuos smaugia ir persekioja fašizmas, konferencija ragina visas tautas prisidėti prie Internacionalo kovos prieš fašizmą, karą ir kapitalistiškos tvarkos barbarizmą.

(Galas)

Korporalas Ralph Osman iš Brooklyn, N. Y., kurį karo teismas Panamos kanalo zonoje nuteisė dviems metams kalėjiman ir užsimokėti $10,000 pabaudos (kas reiškia dar 18 metų kalėjimo) už bandymą parduoti komunistams slaptus militarinius dokumentus.

ĮVAIRENYBĖS

Batai ir pirštinės praeity

Sandaliai su vergų paveikslais. —Batų galai — sprindžiai.— Kurpė su skambučiais. — Stebuklingos pirštinės. Princas su 32 porom pirštinių.— Pora 6,000 litų. — Vištų krutinės oda. — Musų pirštinės.

Pirmas žinias apie sandalių, kurpių bei batų vartojimą randam pas senovės egiptiečius, butent, pas aukštesnio luomo moteris. Apavus darė iš papiruso, kurie budavo papuošiami pagal savininkės vardą ir turtą. Dažnai vidurinėj apavo (sandalio) pusėj buvo vergų paveikslai, kuriuos jų žemumui išreikšti stumdydavo kojomis.

Kiek vėliau pas graikus ir romėnus panašųs apavai buvo daug plačiau pradėti vartoti. Buvo užginta tik jaunikaičiams ir vergams. Nes pirmieji negalėjo susilyginti su suaugusiais, o vergai su laisvuoju luomu. Pagaliau buvo nustatyta sandalių forma ir spalva, kurios tam tikri sluoksniai turėjo laikytis. Edilai turėjo teisę nešioti tik raudonus sandalius, senatoriai turėjo tam tikras juodas kurpes su auksiniu arba sidabriniu mėnuliu gale. Imperatorius Aurelianas vėliau leido spalvotas kurpes nešioti tik moterims ir aukštesniojo luomo vyrams. Deja, tų įstatymų mažai kas laikėsi. Imperatorius Geliogabalas apavus su brangenybėmis nešioti visai uždraudė.

XII ir XIII amž. Europoj buvo pradėta dėvėti odinės kurpės su 2—3 sprindžių ilgio galais. Prie kojų jas pritvirtindavo grandinėlėmis.

Dažnai prie tokių kurpių galų buvo pritaisomas varpelis, kuris žengiant skambėdavo. To žmogaus apavas skaitėsi gražesnis, kurio varpeliai gražiau skambėdavo.

XV šimtm. vietoj 2—3 sprinčžių ilgumo galų, atsirado bačai su gyvulių snukiais galuose, kaip antai, anties snapas, meškos, jaučio, liuto snukiai.

Liudviko XIV ir Kromvelio laikais karalių dvaruose nešiojo kurpes, kurios buvo išpuoštos brangiais akmenimis.

Vėliau, po prancuzų pirmos revoliucijos, atsirado batai, panašųs į musų šiandieninius.

Aukštas kulnis sugalvojo viena prancuzė, norėdama buti aukštesnė, norėdama įtikti vienam princui.

Gal kiek įdomesnė pirštinių istorija, kuri minima net šventame rašte.

Graikai jau žiloj senovės vartojo pirštines. Pav., Homero "Odisėjoj" minima, kad Leartas turėjo pirštines apsisaugoti nuo erškėčių. Taip pat mini ir pirštines Ksenofontas. Romėnai irgi, dar prieš Kristaus gimimą, jas vartojo.

Viduriniais amžiais pirštines nešiodavo net auksu ir brangiais akmenimis išpuoštas. Kartais su pirštinėmis net stebuklų atsitikdavo. Šv. Gedula, kai ji klaupės maldoms, kažin koks vienuolis jai savo pirštines metęs po keliais, bet ji jų nepriėmė. Tada tos pirštinės stebuklingai oran pasikėlė ir tenai ilgai kabojo.

Viduramžiais buvo net pirštinių žaidimas. Viena partija, uždėjus pirštines ant stiebo, stengdavos jas apginti, o kita užpuldavo, norėdama jas atimti. Iš to kilo paprotys dvikovon iškviesti pirštinės numetimu. Pirštinės buvo virtusios net simboliu, priklausomybei reikšti. Prancuzijoj, vainikuojant karalius, pirštines atskirai pašventindavo. Odą pirštinėms darydavo iš jaunų vištų krutinės. Vėliau buvo vartojama veršiukų oda. Į tai atsižvelgiant viduramžiais pirštinės buvo labai brangios, nes dažnai jas puošdavo įvairųs brangakmenys bei kitos brangenybės. Pav., Anglijos karalienės Elžbietos ir Marijos Stiuart pirštinės, musų pinigais įvertinant kainavo per 6,000 litų. Princas Henrikas 1607 m. turėjo 32 poras pirštinių, už kurių kainą šiandien butų galima nupirkti didžiausius rumus.

Ilgą laiką pirštinės buvo vartojamos kaip palankumo arba keršto simbolis. Šiandieninės musų taip vadinamos "zomšinės" pirštinės daromos iš vos kelių dienų veršiukų odos.

SVARSTO KODEKSĄ LAKUNAMS

Viršuj: pasažierinės oro linijos viršininkas Lester D. Seymour skaito NRA komitetui projektuojamą lakunams darbo kodeksą. Apačioj: lakunai su susidomėjimu klausosi kodekso projekto. Sėdi: lakunė Amelia Earhart Putnam ir Malcolm Muir, NRA administratoriaus pagelbininkas. Stovi: lakunai Mal Freeburg, Davis Behncke (lakunų draugijos prezidentas) ir E. H. Lee.

KULTURA No. 4 tik ką gavome iš Lietuvos. Tai geriausias ir įdomiausias žurnalas. Kaina tik 45 c. Galima gauti Naujienose.

BOSTONIEČIŲ ATYDAI
Naujienas galima gauti nusipirkti kasdien pas p. M. Andelman, 284 Tremont St., Boston, Mass.

STIPRESNIOJI CELĖ

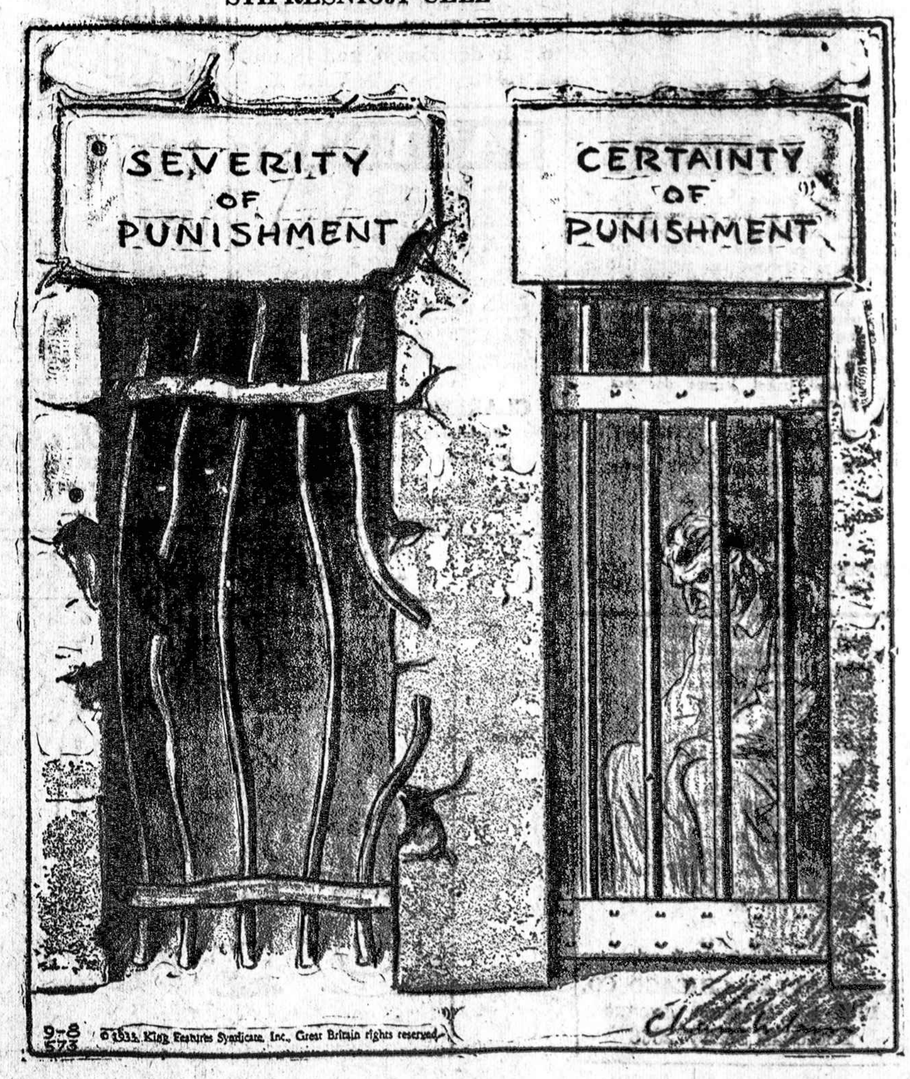

Tarp Chicagos Lietuvių

Lietuviai advokatai kreipsis į Washingtoną

Reikalaus ištirti Dariaus-Girėno žuvimo priežastis

Nuolatos pasirodant vis naujoms žinioms, kad Vokietija galėjo buti kalta dėl lietuvių transatlantinių lakūnų mirties, visuomenėje kilo mintis, kad reikėtų kreiptis į Junginių Valstijų vyriausybę ir reikalauti, kad ji tą dalyką ištirtų. Nes Darius ir Girėnas buvo Amerikos piliečiai.

Rugpiučio 16 d. "Naujienos" patarė tuo pasirupinti lietuviams advokatams. Redakcijos straipsnyje buvo pasakyta:

" 'Naujienos' mano, kad iniciatyvą čia galėtų paimti Amerikos Lietuvių Advokatų Draugija, atsikreipdama į valstybės departamentą Washingtone."

Šitą "Naujienų" patarimą musų advokatai priėmė ir savo draugijos susirinkime nutarė veikti, paskirdami tuo tikslu specialę komisiją. Draugijos pranešimas bus ryto įdėtas "Naujienose".

Pasekmingas jaunuolių "Gėlių Darželio' vakarėlis

Praeitą penktadienį, rugsėjo 8 d. Universal klube, 812 West 33 st., įvyko Jaunuolių draugijėlės "Gėlių Darželis" vakaras, bunco party. Svečių dalyvavo arti šimto. Išdalinta net 26 dovanos laimėjusiems, kurias sudovanojo Halsted st biznieriai ant Bridgeporto. Dovanas surinko M. Kemėšienė.

Po žaidimų prasidėjo programas, vadovaujant V. Bieliajui. Pirmiausiai pašoko p-lė R. Bružiutė meksikonų šokį "Rungo", toliau, jaunuoliai grupėmis pašoko klumpakojį, suktinį ir padespaną. Taipat didesniųjų mergaičių grupė pašoko senovišką pagonų šokį, pašvęsta dievui Perkunui. Gražiai padainavo sesutės Stradomskaitės, o poni Bružienė ir K. Dulinskas padeklemavo eiles. Pabaigai, p-lė J. Aleksiutė ir V. Beliajus šauniai pašoko valcą ir ispanų tango. Daugiausiai aplodismentų susilaukė, tai mažiučiukė Marcinkiutė, kuri labai vikriai pašoko klumpakojį.

Po programo visi buvo pavaišiti šaltu lemonadu ir skaniais piragėliais, kuriuos padovanojo poni Aleksienė (ponai Aleksai užlaiko duonkepyklą adresu 3339 S. Morgan St.

Pelno padarė $18.17

Kadangi šio vakaro pelnas buvo skiriamas liet. lakūnų Dariaus - Girėno, Paminklo Fondui, tad buvo pakviestas to Fondo pirmininkas Liet. konsulas p. A. Kalvaitis, kuris mielai dalyvavo. Savo kalboj p. A. Kalvaitis pasveikino jaunuolius ir visus svečius, paragindamas juos ir toliau darbuotis dėl žuvusių didvyrių paminklo pastatymo, ypatingai kada bus suruošta rinkliava — tag day.

Vakarėlis įplaukų davė už $21.25, o už laimėjimus $3.75, viso $25.00.

Išlaidų buvo $6.83, Paminklo fondui pelno liko $18.17.

Prie progos noriu priminti, kad "Gėlių Darželio" dainų pamokos atsibus penktadienį, rugsėjo 15 d. Universal Klybe. Tėvai kurie esate interesuoti, prisiųskite savo vaikučius. Pamokos prasidės 6 val. vakare.

M. Kemėšienė, pirm.

"Lietuva" dudų orkestras rengia parengimą lakūnų naudai

Prisideda prie kap. Dariaus ir lak. Girėno paminklo statymo kampanijos.

Vienintėlis lietuvių dudų orkestras — benas, kaip populiariai vadinama, — "Lietuva" kaip ir visi lietuviai skaudžiai atjautė musų lakūnų mirtį. Todel, paskutiniame susirinkime, kuris įvyko Woodman's Hall, organizacija nutarė surengti pikniką, išvažiavimą, kurio visą pelną paskirtų į paminklo fondą.

Organizacija tai daro paskatinta pasisekimu pirmo pikniko kuris įvyko netolimoje praeityje, susilaukęs daug pasisekimo publikoje. Dabar tuo reikalų veikia specialė komisija.

Beno priešakyje stovi J. Keturakis. Organizacijos pirmininkas yra T. Endrijauskas, A. Stanevičia — fin. rašt., K. Janušauskas, ižd., Organizacija turi eilę kitų veiklių vyrų, tarp jų ir jaunuolių. *D.*

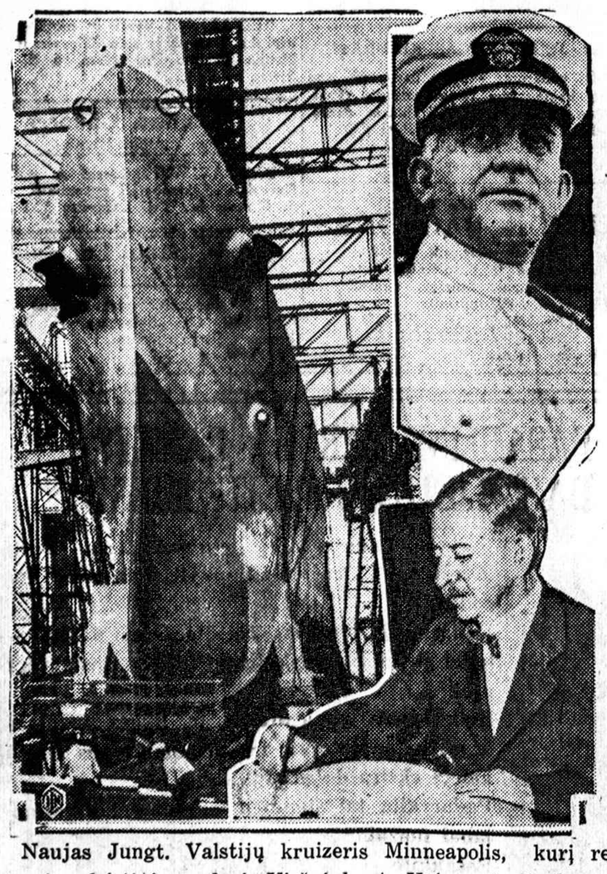

Naujas Jungt. Valstijų kruizeris Minneapolis, kurį rengiamasi nuleisti į vandenį. Viršuj kapt. Haines, kuris komanduos šį kruizerį. Apačioj laivyno sekretorius Swanson pasirašo kontraktus pastatyti dar 17 naujų karo laivų.

VIENATINĖS GYVOS AMERIKOJ KETURIUKĖS

Keturios dukterys Flake Keys iš Hollis, Okla., sakoma, vienatinės gyvos Amerikoj keturiukės. Jos yra Mona, Roberta, Mary ir Leota. Visos keturios kartu baigė Hollis High School, visos yra geros dainininkės ir saksofonistės, ir šį rudenį rengiasi stoti į Baylor universitetą, Waco, Tex., kad studijuoti muziką.

Steponavičiai atidaro muzikos studiją; pradeda semestrą

"Muzikali" šeimyna teikia dainavimo, smuiko, piano ir teorijos pamokas.

Chicagos lietuvių "Muzikų šeimyna" Steponavičiai šią savaitę atidaro savo muzikos studiją, 4144 Archer avenue, kur duoda dainavimo, smuiko, piano ir muzikos teorijos pamokas.

Dainavimo pamokas duoda p. Anelė S. Steponavičienė, piano — G. Steponavičius-Stephens, o smuiko "Pirmyn" choro vedėjas K. Steponavičius. Pastarasis taipgi mokytojauja American Conservatory of Music, Kimball Rumuose.

Geriausiam mokiniui ar mokinei pp. Steponavičiai suteikia pusę metų stipendiją. Dabartinė stipendijos laimėtoja yra p-lė A. Rimkiutė.

Lithuanian Aero Club žada pirkti savo aeroplaną

Planuoja surengti radio programą pagerbimui Dariaus ir Girėno

Rugs. 3 d., įvyko Lithuanian Aero Club susirinkimas, kuriame prisirašė sekami nauji nariai, kap. Tada Turskis, U. S. armijos, p-lė Magdalena Stakus ir Joe Balchunas.

Klubo nariai rado, kad reikia surengti programą pagerbimui Dariaus ir Girėno per kurią nors lietuvių stotį. Klubo valdyba pareiškė ,kad trumpu laiku bus nupirktas nuosavas aeroplanas.

Sekamas susirinkimas įvyks 814 West 33rd street, 9:30 v. ryto.—(Sp.)

Emma Songailienė persikelė į naują vietą

Emma Songailienė, kuri pirmiau užlaikė minkštų gėrimų ir užkandžių vietą, 6425 So. Western ave., persikėlė į naują vietą, 644 No. State street, kur ji atidaro alaus užeigą. Aludė ėsanti gerai įrengta, pagal vėliausius reikalavimus. Visi E. Songailienės pažįstami tėmykite "N." garsinimą apie naują biznį.—**Senas Petras.**

Lietuvė dainininkė dainuos Allerton Klube, rugs. 17 d.

Spalių mėnesio pabaigoje rengia savo koncertą Curtis Hall svetainėje

Helen Stasil-Bartush, lietuvė dainininkė, kuri dainuoja reguliariai Peoples Furniture Co., radio programuose, dainuos Allerton Clube, rugsėjo 17 d.

Pereitą mėnesį ji iš tarpo daugelio dainininkių laimėjo antrą vietą Chicagoland Musical Festival, kurį surengė dienraštis Chicago Tribune. Spalių mėnesio pabaigoje Chicago Womens's Musical Club rengia dainininkei koncertą Curtis Hall, Fine Arts rumuose.

Be to, spalių pradžioje ji dainuos Flora rolę operoje La Traviatą, kurią stato Austin Women's Club.

DR. VAITUSH, OPT.
LIETUVIS
Optometrically Akių Specialistas
Palengvins akių įtempimą, kuris esti priežastimi galvos skaudėjimo, svaigimo akių aptemimo, nervuotumo, skaudamą akių karštį, atitaiso trumparegystę ir toliregystę. Prirengia teisingai akinius. Visuose atsitikimuose egzaminavimas daromas su elektra, parodančia mažiausias klaidas. Specialė atyda atkreipiam į mokyklos vaikus. Kreivos akys atitaisomos, Valandos nuo 10 iki 8 v. Nedėliomis pagal sutartį. Akinių kainos per pusę pigiaus, kaip buvo pirmiaus.
Daugely atsitikimų akys atitaisomos be akinių. Kainos pigiau kaip pirmiau.
4712 South Ashland Ave.
Phone Boulevard 7589

Tel. Yards 1829
DR. G. SERNER
LIETUVIS OPTOMETRISTAS

Pritaiko Akinius Kreivas Akis Ištaiso.
Ofisas ir Akinių Dirbtuvė
756 West 35th St.
kampas Halsted St.
Valandos nuo 10—4, nuo 6 iki 8
Nedėliomis pagal sutartį.

Lietuvės Akušerės
Mrs. ANELIA K. JARUSH

Physical Therapy & Midwife
6109 South Albany Avenue
Phone Hemlock 9252
Patarnauja prie gimdymo namuose ar ligoninėse, duodu massage, electric treatment ir magnetic blankets ir t. t. Moterims ir merginoms patarimai dovanai.

SENIAUSIA IR DIDŽIAUSIA
ĮSTAIGA CHICAGOJE
J. F. EUDEIKIO graborių įstaiga yra seniausia, turi daugiausią šermenų, todėl gali pigiau patarnauti.
J. F. EUDEIKIS yra vienatinis lietuvių graborius, kuris turi įrenges grabų dirbtuvę.
Puikiausios, moderniškai įrengtos trys koplyčios su vargonais DYKAI dėl šermenų.
Nuliudimo valandoje, pašaukite šią įstaigą.
J. F. EUDEIKIS
LIETUVIŲ GRABORIUS
DIDYSIS OFISAS
4605-07 SO. HERMITAGE AVE.
Visi Telefonai YARDS 1741—1742 CHICAGO, ILL.

Graboriai
Tel. Victory 4088
Dieninis ir Naktinis Patarnavimas
Pilnai užbaigtas Palaidojimas taip žemai kaip $75.00
Pavlavičia Undertaking Company
Inkorporuota
HENRY W. BECKER
(Balsamuotojas su Laisniu)
3238 So. Halsted St.
CHICAGO, ILL.

Telefonas Yards 1138
Stanley P. Mažeika
Graborius ir Balzamuotojas
Moderniška Koplyčia Dovanai
Turiu automobilius visokiems reikalams. Kaina prieinama.
3319 Auburn Avenue
CHICAGO, ILL.

J. F. RADZIUS
Incorporated
LIETUVIŲ GRABORIUS
Palaidoja už $25.00 ir augščiau
Moderniška koplyčia dykai.
668 W. 18th St. Tel. Canal 6174
CHICAGO, ILL.

SIMON M. SKUDAS
GRABORIUS IR BALSAMUOTOJAS
Patarnavimas geras ir nebrangus.
718 W. 18th St.
Tel. Monroe 3377

Phone Boulevard 4139
A. MASALSKIS
Musų Patarnavimas laidotuvėse ir kokiame reikale visuomet esti sąžiningas ir nebrangus todėl, kad neturime išlaidų užlaikymui skyrių.
3307 Auburn Ave.
CHICAGO, ILL.

Tel. Lafayette 3572
J. Liulevičius
GRABORIUS ir BALSAMUOTOJAS
Patarnauja Chicagoje ir apielinkėje.
Didelė ir graži koplyčia dykai.
4092 ARCHER AV.

I. J. ZOLP
GRABORIUS
1646 West 46th St.
Tel. Boulevard 5203 ir 8413
1327 So. 49th Ct.
Tel. Cicero 3724. Koplyčia dykai

Lachavich ir Sunus
LIETUVIS GRABORIUS
Patarnauja laidotuvėse kuopigiausiai. Reikale meldžiame atsišaukti, o musų darbu busite užganėdinti.
Tel. Canal 2515 arba 2516
2314 W. 23rd Pl., Chicago
SKYRIUS:
1439 S. 49 Ct., Cicero, Ill.
Tel. Cicero 5927

J. J. BAGDONAS
Lietuvių Graborius
Liudnoj Valandoj Pašaukite Manę
2506 West 63rd St.
Tel. REPUBLIC 3100

Tel. Cicero 2109 ir 859 J
Antanas Petkus
Graborius
KOPLYČIA DYKAI
4830 West 15th St.
CICERO, ILL.

DIDELĖ DIDŽIUMA REIKALAUJA
Gillette BLADES

Lietuviai Daktarai
Amerikos Lietuvių Daktarų Draugijos Nariai.

DR. C. K. KLIAUGA
DENTISTAS
2420 W. Marquette Rd.
Phone HEMLOCK 7828

A. L. Davidonis, M.D.
4910 So. Michigan Avenue
Tel. Kenwood 5107
VALANDOS:
nuo 9 iki 11 valandai ryte;
nuo 6 iki 8 valandai vakare.
apart šventadienio ir ketvirtadienio.

Phone Boulevard 7042
DR. C. Z. VEZEL'IS
Dentistas
4645 So. Ashland Ave.
arti 47th Street
Valandos nuo 9 iki 8 vakare
Seredoj pagal sutartį.

DR. T. DUNDULIS
GYDYTOJAS IR CHIRURGAS
4142 *ARCHER AVENUE*
Telefonas Virginia 0036

DR. A. L. YUŠKA
2422 W. *Marquette Rd.*
kampas 67th ir Artesian Ave.
Telefonas Grovehill 1595
Valandos nuo 9 iki 11 ryto, nuo 2-4 ir 7-9 po pietų, seredomis po pietų ir nedėliomis pagal susitarimą.

Res. 6600 *South Artesian Avenue*
Phone Prospect 6659
Ofiso Tel. Canal 0257
DR. P. Z. ZALATORIS
GYDYTOJAS IR CHIRURGAS
1821 *So. Halsted Street*
CHICAGO, ILL.

Daktaras V. A. Šimkus
GYDYTOJAS IR CHIRURGAS
Gydo savo ofise patinusias, išpurtusias blauzdų gyslas
Valandos nuo 1 iki 4 ir nuo 7 iki 9 v.
Nedėliomis nuo 10 iki 12.
3343 *South Halsted Street*
Tel. Boulevard 1401

Dr. Strikol'is
Gydytojas ir Chirurgas
Ofisas: 4645 S. ASHLAND AVE.
Ofiso val.: Nuo 2 iki 4 ir nuo 6 iki 8 vak. Nedėlioj pagal sutarimą
Ofiso Tel.: Boulevard 7820
Namų Tel.: Prospect 1930

Phone Canal 6122
DR. S. BIEŽIS
GYDYTOJAS IR CHIRURGAS
2201 West 22nd Street
Valandos: 1—3 ir 7—8
Seredomis ir nedėliomis pagal sutartį
Rezidencija 6631 *So. California Ave.*
Telefonas Republic 7868

Lietuviai Daktarai
A. MONTVID, M. D.
West Town State Bank Bldg.
2400 W. *Madison St.*
Val. 1 iki 3 po pietų, 6 iki 8 vak.
Tel. Seeley 7330
Namų telefonas Brunswick 0597

DR. C. KASPUTIS
DENTISTAS
Grįžo iš Europos ir vėl praktikuoja senojoj vietoj.
VALANDOS: 10-12 A. M. 2-6 P. M. 7-9 P. M. Sekmadieniais ir ketvirtadieniais pagal susitarimą.
3335 So. Halsted St.
Tel. BOULEVARD 9199

Ofiso ir Rez. Tel. Boulevard 5914
DR. NAIKELIS
756 W. 35th St.
(Cor. of 35th & Halsted Sts.)
Ofiso valandos: nuo 2-4, nuo 7-9
Nedėldieniais pagal sutartį.

A. J. Manikas, M. D.
3008 West 59th St.
Tel. Republic 0098

Lietuviai Daktarai
DR. MARGERIO
PRANEŠIMAS
Persikėliau į erdvesnę ir patogesnę vietą
3325 So. Halsted St.
Valandos: nuo 10 ryto iki 2 po pietų ir nuo 6 iki 8 vakare
Šventadieniais nuo 10 iki 12
Phone Boulevard 8483

Ofiso Tel. Boulevard 5913
Rez. Tel. Victory 2343
DR. BERTASH
756 W. 35th St.
(Cor. of 35th & Halsted Sts.)
Ofiso valandos nuo 1-3, nuo 6:30-8:30
Nedėldieniais pagal sutartį

Ofiso tel. Lafayette 7031
Dr. V. E. Siedlinskis
DENTISTAS
4143 Archer Avenue

A. K. Rutkauskas, M.D.
4442 *South Western Avenue*
Tel. Lafayette 4146
VALANDOS:
nuo 9 iki 11 valandai ryto
nuo 6 iki 9 valandai vakaro

Įvairus Gydytojai
Phone Armitage 2822
DR. W. F. KALISZ
1145 *Milwaukee Avenue*
Valandos: 12 iki 2 ir 6 iki 8 P. M.
Seredos vakare uždaryta
Nedėlioj pagal sutartį.

DR. HERZMAN
— IŠ RUSIJOS —
Gerai lietuviams žinomas per 35 metus kaipo patyręs gydytojas chirurgas ir akušeris.
Gydo staigias ir chroniškas ligas vyrų, moterų ir vaikų pagal naujausius metodus X-Ray ir kitokius elektros prietaisus.
Ofisas ir Laboratorija:
1025 W. 18th St., netoli Morgan St.
Valandos: nuo 10—12 pietų ir nuo 6 iki 7:30 val. vakaro.
Tel. Canal 3110
Rezidencijos telefonai
Hyde Park 6755 *ar Central* 7464

DR. CHARLES SEGAL
Praktikuoja 20 metai
OFISAS
4729 *South Ashland Ave.*, 2 *lubos*
CHICAGO, ILL.
SPECIALISTAS DŽIOVOS
Moteriškų, Vyriškų ir Vaikų ligų
OFISO VALANDOS:
Nuo 10 iki 12 val. ryte, nuo 2 iki 4 val. po pietų ir nuo 7 iki 8:30 val. vakaro. Nedėl. nuo 10 iki 12 v. diena
Phone Midway 2880

Telefonas Yards 0994
Dr. MAURICE KAHN
4631 *South Ashland Avenue*
Ofiso valandos:
Nuo 10 iki 12 dieną, 2 iki 3 po pietų 7 iki 8 val. Nedėl. nuo 10 iki 12
Rez. Telephone Plaza 3200

Ofiso: Tel. Victory 6893
Rez. Tel. Drexel 9191
DR. A. A. ROTH
Rusas Gydytojas Chirurgas
Specialistas odos ligų ir veneriškų ligų
Ofisas 3102 So. Halsted St.
Kampas 31st Street
Val.: 10—11 v. ryto, 2—4, 7—9 v. v.
Nedėliomis ir šventadieniais 10—12

Advokatai
K. P. GUGIS
ADVOKATAS
MIESTO OFISAS:
127 *N. Dearborn St.*, *Rooms* 1431-1434
Telefonai Central 4410-4411
Valandos: nuo 9 ryto iki 4 po pietų
Gyvenimo vieta
3323 *South Halsted Street*
Tel. Boulevard 1310
Valandos: nuo 6 iki 8:30 val. kiekviena vakarą, išskyrus ketvergą
Nedėlioj nuo 9 iki 12 ryto.

A. A. SLAKIS
Advokatas
Miesto ofisas 77 *W. Washington St.*
Room 905 Tel. Dearborn 7966
Valandos: 9 ryto iki 4 po pietų
Vakarais: Utarn. ir Ketv.—6 iki 9 val.
4145 *Archer Ave.* *Tel. Lafayette* 7337
Namų Tel. Hyde Park 3395

John Kuchinskas
LIETUVIS ADVOKATAS
2221 W. 22nd St.
CANAL 2552
Valandos: Seredoj ir Pėtnyčioj 9 iki 6
Panedėly, Utarninke, Ketverge ir Subatoj 9 iki 8.

JOSEPH J. GRISH
Lietuvis Advokatas
4631 *South Ashland Ave.*
Tel. Boulevard 2800
Rez. 6515 *So. Rockwell St.*
Tel. Republic 9723

JOHN B. BORDEN
LIETUVIS ADVOKATAS
105 W. Monroe St., prie Clark
Telefonas State 7660; Valandos 9—5
W. Side: 2201 W. 22 St. (Cermak Rd)
Panedėlio, Seredos ir Pėtnyčios vak. 6 iki 9
Telefonas Canal 6122
Namai: 6459 S. Rockwell Street
Utarninkais, Ketvergais ir Subatos vak. 7 iki 8
Telefonas Republic 9600

Ką jis patyrė Sovietų Rusijoj

F. Bulaw

(Tęsinys)

Bado priežastis

"Kada buvo sudarytas plianas 'pitiletkos' dėl industrilizavimo Sovietų Rusijos, tuo pačiu laiku buvo pakeltas klausimas apie aprupinimą dirbtuvių žaliaja medžiaga ir maisto produktais. Buvo padaryti moksliniai tyrinėjimai, kad prie stambios ir naujos pramonės, kuri bus paremta komunizmo mokslu, ir žemdirbystė turi but paremta ant komunistiškų pamatų.

"Tada Sovietų mokslo vyrai nurodinėjo, kad reikalinga pakeist žemdirbystę. Reiškia, iš privatiškos nuosavybės padaryti visuomenišką žemdirbystę — stambi kooperatyvė žemdirbystė, kuri galėtų atsakyti į visus reikalavimus komunistinės pramonės.

"Draugas Stalinas su savo mokslo vyrais mitingavo, mastė ir planavo; ką padaryti, tuo klausimu? Na ir sugalvojo — "kolkozus" (koletivnaja choziaistvo).

"Tada iš Kremliaus palociaus pasigirdo agitacija — į *kalchozus — į socialistinį žemės apdirbimą*!

"Bet kaimiečiai, nesuprasdami moksliško plano, negalėjo nieko kita daryti, kaip tik klausyti savo mokytojo drg. Stalino įsakymo. Pradėjo nešti savo turtą į kolchozus, į naują komunistinį gyvenimą.

"Kadangi kaimiečiai buvo apiplėšti karo, revoliucijos, kontrevoliucijos, ir blokados: kitokio didesnio turto pas juos nepasiliko, apart gyvasties, kuri priklausė nuo malonės besivaržančių politinių grupių.

"Kaimiečiai atmaršavo į kolchodzus nuplyšusiais kailinėliais su šieniku pažastyje ir ant galvos užsimovęs medinę rėčką, kuri buvo padaryta dėl drabužių skalbimo.

"O moterys kaimietės, atmaršavo ir atsinešė savo turtą — vaikus, bei vištą ar gaidį pasikišusi pažastyje.

"Su virš minetu turtu, kaimiečiai pradėjo naują gyvenimą, paremtą komunistinio mokslo pamatais.

"Sovietų valdžia, užimdama didelį darbo pravedimui penkių metų industrializacijos pleną ir kuriai buvo reikalinga didelės sumos pinigų, negalėjo aprupinti visų kolchozninkų su materiale parama.

"Kolchozninkų gyvenimas buvo sunkus ir nepasekmingas. Sovietų valdžia pajutus blogą padėtį kolchozuose, paskyrė pinigų traktorių ir kitokių mašinų supirkimui. Bet, dėja, nevisus kolchozninkus traktoriai ir mašinas išgelbėjo apie 50% pakriko.

"Traktorius ir kitas mašinas sudaužė nemokėdami jų valdyti. Ukininką pamokino apie 3 mėn. Jis jau yra 'svietski spec.' Na, ir ką bekalbėti apie tuos, kurie gavo pamoką vos 2 ar 3 val. Ogi išvažiuoja arti, žiurėk jis užmiršo įpilti vandens į radiatorį, — nėra įpilta ir aliejaus, reiškia viskas užmiršta ir traktorius sustoja klebitavęs.

"Tuomet ukininkas pareina pieškoms, raportuoja kolchozų vyriausybei. Ta pasiunčia 'Sovietcki spec'. Bėga žiurėti ir kiti ukininkai. Subėgę stumia, traukia, krato, purto, bet traktorius, nejuda, nekruta, riogso ant arimo kai pastipus kumelė.

"Tas ukininkas persigandęs, kad valdžia sužinojus apie tai nepasmerktų jo mirtimi, nepareina ir namo, bėga kur akys veda ir kojos neša. Traktorius ir laukus palieka žvirblių apveizdai.

"Tuomet prasideda įtarimas, teismai ir sušaudymas tų, kurie tą negyvą traktorių purtė ir nesulaikė tikrojo kaltininko.

"Žinoma, kuriems mažiau traktorius sugenda, tai tie nėra teisiami, sušaudimui. Bet juos apšaukia savotažninkais ir išsiunčia katorgon girių kirsti. Ta vieta rusai vadina *'Gyvųjų kapais'*.

"Tas parodo, kad drg. Stalino moksliniai planai privedė Sovietų Rusijos kaimietį prie praradimo savo privatiško ukio. O badas, baimė, kad nesugestų traktorius ar kas kita, kasdieną kankina visus, naujam kolchozų gyvenime.

Bado alga.

"Jau dabartiniu laiku veik pusė Sovietų Rusijos kaimiečių yra išvaryti iš gyvenimo vėžių, ir jiems gresia bado mirtis. Kolchozų darbininkų alga yra stebėtinai maža, palyginta su produktų kaina.

"Kiekvienas kolchozo darbininkas, kuris dirba, gauna mokėt lygiai 25 kap. už kiekvieną bušelį grudų. Iš tų grudų darbininkui nevalia išsikept duonos namie. Jis turi pirkt iš agentų, kurie pristato duoną iš miesto, tokia kaina, kaip kooperatyvų krautuvėse parduodama. Taipgi ir kitokius maisto produktus.

"Bet blogiausia yra tiems darbininkams kurie turi dideles šeimynas. Kaip pirmiau minėjau, užmokėti gauna tik tie, kurie dirba. Jeigu dėl kokių nors priežasčių žmona ar kiti šeimynos nariai nedirba, tai vien iš vyro — tėvo algos pragyventi negali. Turi iš jų keli arba visi pamažu mirti iš bado.

(Bus daugiau)

LISTERINE
relieves
SORE THROAT

Listerine beveik momentaliai užmuša turinčias bendrumo su paprastais šalčiais bakterijas! Tas palengvina jusų gerklę, kada bakterijos ją suskaudina. Ir Listerine yra taipjau labai veiksminga *neprileidime* šalčio. Atsargus studijavimas 102 žmonių laike 2½ žiemos mėnesių parodė, kad tie, kurie plauna gerklę su Listerine tiktai ⅓ tesirgo šalčiais, turėjo ⅓ trumpesnius ir ¼ lengvesnius už tuos, kurie nesiplovė. Lambert Pharmacal Co., St. Louis, Mo.

Reduces COLDS 66%

SUSILAUKĖ TREČIŲ DANTŲ

Mrs. J. W. Stilwell, 59 m. amžiaus, iš Council Bluffs, Iowa, kuri per 27 metus vartojo dirbtinus dantis, dabar pradėjo kaltis treti dantys. Kad pagreitinti dantų kalimąsi ji vartoja žiedą, kuris yra vartojamas ir kai pas kudikius pradeda dantys kaltis.

Šiandie Chicagos lietuviai pagerbs Jack Sharkey bankiete

Iškilmingas vakaras su šokiais įvyks Midland Athletic Club 122 West Adams st., 7:30 v. vakare.

Chicagos Lituanica šį vakar susirinks Midland Athletic Club gražiojoje salėje, kad pagerbti pasauliniai žinomą tautietį kumštininką Jack Sharkey, kuris penktadienį kumščiuosis su vietiniu kumštininku King Levinsky.

Jack Sharkey atsilankys į bankietą su žmona Mrs. Dorothy Sharkey ir susipažins su Chicagos lietuvių kolonijos reprezentantatyviais asmenimis, kurie bankiete susirinks. Tikimasi susilaukti daug publikos, sako rengėjai, nes bilietai sparčiai platinasi, o pats įvykis yra nepaprastas, įdomus.

Bilietai prieinamomis kainomis

Kad suteikti progą kuo plačiausiai publikai atsilankyti bankietan, grupė lietuvių kuri stovi bankieto rengimo priekyje, padarė bilietų kainas žemas, $1.25 į bankietą ir šokius. Jeigu kam nebus patogu ar negalės ateiti bankietan, tai galės atsilankyti vėliau į šokius, kurie įvyks po vakarienės. O bilietai į šokius,—50c.

Bankiete dalyvaus didžiuma Chicagos lietuvių sportininkų, kai kurie anglų sportininkai, lietuvių profesionalai ir biznieriai ir plačioji visuomenė. Bus pasakyta eilė kalbų, tarp kurių bus ir musų Juozo žodžiai.

Bilietus galima gauti sekamose vietose: "NAUJIENOSE", Peoples Furniture Co., krautuvėse, Budriko krautuvėje, Metropolitan State Banke, Bruno's Barber Shop, Roselande, 108th ir Michigan ave., ir "Drauge", o vakare bankieto salėje.

Iš "Gėlių Darželio" darbuotės

"Bunco Party" labai gerai pavyko

Pereitą penktadienį Universal Kliube, 812 W. 33rd St., nesenai susiorganizavęs vaikų "Gėlių Darželis" turėjo "Bunco Party". Nežiurint į tai, kad oras pasitaikė nelabai patogus—vakaras buvo itin šiltas,—tačiau žmonių susirinko gana daug.

Išpildyta buvo gražus programas ir susirinkusieji svečiai gana smagiai laiką praleido. Apie 'parės" pasekmingumą galima jau spręsti iš to, kad, visas išlaidas padengus, liko 16 dolerių su viršum pelno. Tie pinigai yra skiriami Dariaus-Girėno paminklo pastatymui.

Prie "Gėlių Darželio" suorganizavimo daugiausiai pasidarbavo p. Vytautas Beliajus, kuris yra pasižymėjęs šokėjas. Draugijėlė jau turi apie 30 narių. Neužilgo prasidės veikimas. "Gėlių Darželio" nariai bus mokomi dainuoti ir šokti. Dainavimo pamokas duos p-ia Staneliutė-Voight, o šokių—p. Beliajus.

Bedarbių prieglaudoje mirė lietuvis Kazys Simaška

Pasimirė Kazimieras Simaška, kuris paėjo iš Kiškelio kaimo, Ežerėnų apskr., Salako parapijos. Pirmiaus dirbo Pa. R. R. ir gyevno pas p. Vismantą, 3855 Wentworth ave. Vėliaus, netekęs darbo, išėjo į Relief Committe namą. Ten apsirgęs, paguolė į County ligoninę, kur ir pasimirė. Laidotuvėmis rupinasi Morta Vismontas ir Petras Grakauskas, 722 W. 18 St. Bus palaidotas antradienį, Sept.-rugs. 12 d. Šv. Kazimiero kapinėse.

VARICOSE GYSLOS
Užgydomos Nauju Metodu

Be operacijos ar įdėrėkimų. Be priverstino poilsio. Šis paprastas gydymasis namie leidžia jums atlikti savo reikalus kaip paprastai—žinoma, jei nesate tiek pailesę, kad esate priversti gulėti lovoje. Tokiame atsitikime, Emerald Oil veikia taip greitai, kad užgydyti jusų kojų žaizdas, sumažinti sutinimus ir pašalinti visus skausmus, kad jus į trumpą laiką galėsite atsikelti. Tiktai laikykitės lengvų nurodymų ir jums tikrai pasiseks. Jusų aptiekininkas nepasilaikys jusų pinigų, jeigu nenorėsite.

!
pražuvęs

Daugelis pirmuju ispudžiu dažnai esti sugadinama kokiu nors mažu iš pažiuros daiktu.

TAI yra piuku jeigu gali taip padaryt, jog kitiem patiktum. O vienok, dažnai koks mažas dalikas gali neleisti jums eiti pirmin.

Pavyzdžiui, jeigu žmogaus dantis yra nešvarus, tai jus noroms ar nenoroms turėsite ta kaipo užmetima tam žmogui. O tuo tarpu gal-but toks pat užmetimas yra daromas ir jums.

Listerine, dantu tepalas, valo dantis nauju budu. Musu chemikai pagalios surado sustata kurs ištikro šveičia nedraskydamas dantu emalės — tas sunkus uždavinis pagalios tapo išrištas.

Didelė tuba Listerine dantu tepalo kainuoja tik 25 centai; gausite per savo aptiekoriu. **Lambert Pharmacal Co., Saint Louis, U. S. A.**

MR. TONY & AGNES DEDONIS
UŽLAIKO VAGYKLĄ MARKETUOSE

Visi Chicacagos bučeriai, kurie patys atvažiuoja į marketus visuomet užeina pas pp. Dedonius pusryių pasivalgyti. jų valgyklą ir aludė randasi po antrašu
217 N. Peoria St.

Gražios mergaitės suteiks lietuvišką pataravimą jums.

MADOS MADOS

2683

2683 — Originališka suknelė, šaltesniam orui atėjus, su ilgom arba trumpom rankovem. Sukirptos mieros 14, 16, 18, 20, taipgi 36, 38 ir 40 colių per krutinę.

Norint gauti vieną ar daugiau virš nurodytų pavyzdžių, prašome iškirpti paduotą blankutę arba priduoti pavyzdžio numerį, pažymėti mierą ir aiškiai parašyti savo vardą, pavardę ir adresą. Kiekvieno pavyzdžio kaina 15 centų. Galima prisiųsti pinigus arba pašto ženkleliais kartu su užsakymu. Laiškus reikia adresuoti:

Naujienų Pattern Dept., 1739 So. Halsted St., Chicago, Ill.

NAUJIENOS Pattern Dept.
1739 S. Halsted St., Chicago, Ill.

Čia įdedu 15 centų ir prašau atsiųsti man pavyzdį No. .....

Mieors ..... per krutinę

.....
(Vardas ir pavardė)

.....
(Adresas)

.....
(Miestas ir valstija)

RADIO

PROGRESS FURNITURE CO. PROGRAMAS

Akordinistai, dainininkai, kalbėtojai dalyvavo radio programe, kurį kiekvieną ketvirtadienio vakarą Progress Furniture Company transliuoja iš stoties W.S.B.C.

Akordinistai sugrojo keletą numerių. Dainavo ir programo vedėjas J. Romanas. Lauksim kito panašaus programo. R. R.

GARSINKITĖS NAUJIENOSE

GERI AUTOMOBILIAI

Graham 6 cilinderių Coupe —$745.
Graham 8 cilinderių Coupe — $845.
Continental 4 cilinderių Coupe —$355.
Continental 6 cil. Coupe — $490.
Continental 8 cilinderių Coupe —$725.
f. o. b.

Continental automobiliai yra ekonomiškiausi važinėtis. Galima su vienu galionu gasolino važiuoti nuo 25 iki 30 mylių.

Graham automobiliai yra labai patogus, stiprus ir greiti. Tai yra moderniškiausi automobiliai markete.

Augštos rųšies taisymo darbas pigiomis kainomis. Patyręs mekanikas per 20 metų. Karų peržiurėjimas dykai.

GAGE PARK MOTOR SALES
M. Senics, Sav.
K. Wainorius, Sales Manager
5625 So. Western Ave.
Tel. Prospect 5669

CRANE COAL CO.
5332 So. Long Ave.
Chicago, Ill.
TEL. REPUBLIC 8402

Visos anglių kompanijos pakėlė anglių kainas, taip augštai, kad žmonėms sunku bejpirkti, o CRANE COAL KOMPANIJA vietoj pakėlimo kainų dar nupigino. Kam reikia anglių, telefonuokit tuojaus, gausit apie vieną dolerį pigiau negu kur kitur—Telefonas REPUBLIC 8402
—o—

REAL ESTATE
Biznis pamatuotas teisingumu

INSURANCE, NOTARY PUBLIC
PERKAM LIETUVIŠKUS BONUS
SIUNČIAM PINIGUS Į LIETUVĄ
LAIVAKORČIŲ AGENTURA

Prisirašykite į musų spulką

TEL. LAFAYETTE 1083

2608 West 47th St.,

Peter Conrad
Fotografuoju jusų namuose arba studijoj
6023 S. Halsted St.
(Jansen Stud.)
Res. 730 W. 62nd St.
Tel. Englewood 5840

CLASSIFIED ADS

Business Service
Biznio Patarnavimas

NAMŲ SAVININKŲ ATYDAI
Musų biuras suteiks patarimus namų savininkams reikale nesusipratimų su rendauninkais. Maža narinė mokestis. Expertų patarimas visose namų savininkų ir rendauninkų reikalais. Męs neturime skyrių. Atdara kasdien nuo 8 val. ryto iki 8 val. vak. Šventadieniais nuo 10 ryto iki piet. Įžymus namai originalio ir vienintelio namų savininkų biuro Chicagoje.
LANDLORDS BUREAU OF CHICAGO
Inkorporuotas
1642 West Division St.
Tel. Armitage 2951-2952
Męs esame jau šiuo adresu virš 40 metų

AR JUSŲ STOGAS KIAURAS?
Mes padarome experto darbą už jusų pačių kainą. Mes taipgi taisome rynas, "down spots" ir visokį blekės darbą.
BRIDGEPORT ROOFING CO.
3216 So. Halsted St.
Tel. Victory 4965

Tel. Yards 3408
VICTOR BAGDONAS
Perkraustome ant vietos
Nuvežame ir į tolesnias vietas
Supakavimas, Storage, Crating
Persiuntimas
RAKANDŲ IR PIANŲ PERKRAUSTYTOJAS
3358 So. Halsted St. Chicago, Ill.

CLASSIFIED ADS

Business Service
Biznio Patarnavimas

ALUI IR KRAUTUVĖM ĮTAISOS
20 Barų Formų Parodai
KAINOS ŽEMESNĖS, NEI MANOTE
Visi gatavi išgabenimui
PRISTATOME VISUR
Valgyklom, grosernėm, mėsinėm, delikatesų saldainių, sausmenų krautuvėm, siuvyklom, hot dog parloriam.
Geriniai stalai., budelės, stalai, krėslai, zaslanai.
Vartoti ir nauji. Užmokėjimas dalimis.
CHAS. BENDER CO.,
608—614 N. Wells St. Phone Superior 2361

SALES TAX-US
išpildo
VARKALA
Auditorius
3241 So. Halsted St.
Tel. Victory 7188

Furniture & Fixtures
Rakandai-Įtaisai

PRIVERSTAS umai paaukoti visus rakandus: parlorio setą, miegruimio ir pusryčių setus, ketūrius puikius kaurus, liampas, vacum valytoją, paveikslus, įvairias vertingas reikmenas. Parduosiu su dideliu nuostoliu, jei kas paims tuojau.
6626 So. Halsted St.
—o—

—o—
MIEGKAMBARIO, parlorio ir valgomojo kambarių setai, 3 kaurai, parduosiu kartu arba skyrium, pigiai. 5489 University Ave., arti 55 St.
—o—

—o—
BARO PIKČERIAI padirbama sulig užsakymu pigiai; cash arba išmokėjimais; taipgi stalai, krėslai ir zaslanai.
4704-06 So. Halsted Str.

For Rent

ANT RENDOS gera vieta del roadauzės arba alinės arti Šv. Kazimiero kapinių 111th St. Taipgi kambariai ir svetainė. Stanley Pliszka, 6524 Emerald Ave. Tel Wentworth 9344, arba Brunswick 0718.

—o—
RENDON didelis štoras, kambariai užpakaly, garu apšildomas. Klauskite p. Gudaičio 2453 W. 71 St.

Personal
Asmenų Ieško

PAIEŠKAU pusbrolio Kazimiero Nuogniaus iš Buišių; esu atvažiavus iš Worcester, Mass. norėčiau susieiti. Emilia Katkauskienė, po tėvais Šimkiutė iš Roznų kaimo, Tauragės apskr.
309 W. 47 St., Chicago, Ill.

Help Wanted—Female
Darbininkių Reikia

REIKALINGA jauna mergaitė del abelno namų darbo, turi but patyrus su kudikiais. Nuosavas kambarys — maudynė. Puikus namai ant North Shore del tinkamos mergaitės. Nuolatinis darbas. $25.00 — $30.00 mėnesiui. Atsišaukite
SAGER
53 W. Madison St.
po 11 val. ryto.

REIKIA patyrusių moterų prie sortavimo skudurų.
751 No. Franklin St.

MERGAITĖ abelnam namų darbui. Geri namai ir mokestis. Mrs. Davitz, 6710 Merrill Ave. Tel. Lafayette 8733.

Help Wanted—Male-Female
Darbininkų Reikia

REIKALINGI vyrai ir moterys dainininkai į chorą ir solo dainavimui. Mr. Nanna, Pranno Production, 6 E. Lake Street.

Business Chances
Pardavimui Bizniai

PARDAVIMUI grosernė su staku ir fixturiais. 5 kambariai gyvenimui. 4522 S. Honore St. Tel. Lafayette 5314.

Real Estate For Sale
Namai-Žemė Pardavimui

MES duodame paskolas nuo $100 iki $300. Grąžinimas lengvais išmokėjimais. Petrzilek Bros. & Co., Inc., 1647 W. 47 St.

LIETUVIŠKA UŽEIGA
Prie Pasaulio Parodos

Broliai Lietuviai iš kitų miestų, kurie atvažiavote pamatyti Pasaulio Parodos, prašome apsistoti pas mus. Mes turime vietos del jusų mašinos dykai. Gausite gero, šalto alaus ir užkandžių ir pėsti galėsite nueiti į Pasaulio Parodą. Musų užeiga randasi priešais Pasaulio Parodos vartus.

Jeigu eisite į Parodą, neikite prošalį—p. p. Julius Bakštis ir Walter Yanulevičius nori jus pasveikinti "Ant Sveikatos". Musų antrašas yra

1245 So. Michigan Ave.
Chicago, Illinois

PASAULINĘ PARODĄ LANKYS DAUG LIETUVIŲ IŠ KITŲ MIESTŲ!!!

Per visą vasaros laiką lietuviai iš kitų miestų atvažiuos Chicagon atlankyti Pasaulinę Parodą.

Daugelis jų apsistos čia ilgesniam laikui — todel jiems bus reikalinga vieta apsigyvenimui.

Kodel jums nepagarsinti tą liuosą kambarį, kurį jus nevartojate ir kuris gali jums atnešti keletą ekstra dolerių?

Padarykite tai šiandien — Jums tai kainuos labai mažai.

Pašaukite

CANAL 8500