The First and Greatest Lithuanian Daily in America
NAUJIENOS
THE LITHUANIAN DAILY NEWS
PUBLISHED BY THE LITHUANIAN NEWS PUB. CO., INC.
1739 South Halsted Street, Chicago, Illinois
Phone CANal 8500
Pirmas ir Didžiausias Lietuvių Dienraštis Amerikoje

NAUJIENOS
The Lithuanian Daily News

Entered as second-class matter March 7, 1914 at the Post Office at Chicago, Ill., under the Act of March 3, 1879

The First and Greatest Lithuanian Daily in America
NAUJIENOS
THE LITHUANIAN DAILY NEWS
PUBLISHED BY THE LITHUANIAN NEWS PUB. CO., INC.
1739 South Halsted Street, Chicago, Illinois
Phone CANal 8500
Pirmas ir Didžiausias Lietuvių Dienraštis Amerikoje

VOL. XX | Kaina 3c | Chicago, Ill., Ketvirtadienis, Spalių-October 5 d., 1933 | No. 234

Los Angeles Gaisre Žuvo 75 Žmonės

Gaisras kilo Griffith parke ir užklupo giliuose tarpkalniuose dirbusius pavieto šelpiamus bedarbius. Vieni išsigelbėjo, bet daugelis sudegė

LOS ANGELES, Cal., sp. 4.—Vakar Griffith parko išdžiuvusiuose krumuose kilo gaisras, kuriame žuvo gal 75 žmonės.

Parke dirbo keli šimtai pavieto šelpiamų bedarbių, kurie yra statomi prie įvairių pavieto viešųjų darbų. Visi jie buvo nepatyrę prie tokių darbų. O oras buvo karštas, viskas išdžiuvę. Ar tai kuris iš darbininkų numetė degantį cigaretą, ar kas krumus padegė, bet umai krumai užsiliepsnojo kaip kokie šiaudai. Genama vėjo liepsna didžiausiu greitumu ėmė lėkti per mišką.

Tie darbininkų, kurie buvo greitesni ir kurie bėgo į atvirą lauką, tie dar spėjo išbėgti, nors niekurie ir skaudžiai apdegę. Tie gi, kurie nebuvo tokie greiti, ar kurie buvo silpnesni ir suklupo, tie žuvo liepsnose.

Daugeliui bosai, turbut patys nenusimanydami ką daro, patarė slėptis giliame tarpkalnyje—kenione. Daugelis paklausė ir subėgo į gilų kenioną. Bet ir čia juos liepsna užklupo, atėjusi apžėlusiais keniono šlaitais. Gelbėtis gi nebuvo galimybės, nes keniono šlaitai gana statųs ir supė nelaiminguosius iš visų pusių. Niekurie dar bandė gelbėtis bėgdami iš keniono, bet tik nedaugeliui pasisekė išsigelbėti. Kiti žuvo tik už kelių pėdų nuo keniono viršaus, bet dauguma jų žuvo pačiame keniono dugne, nutroškę nuo dumų ir sudegę.

Ugnis perėjusi per 1,000 akrų mišką užgeso ir prasidėjo gelbėjimo darbas. Bet gelbėti nebuvo ką, nes kas nespėjo išbėgti iš parko, tas žuvo liepsnose.

Ikišiol jau yra surasti 36 lavonai. Gelbėtojai įėjo ir į kenioną, kur kelis lavonus jau išėmė. Bet darbas ten yra labai vargingas ir dar daug lavonų ten pasiliko neišimtų: gal keletą dienų truks iki visi lavonai iš ten bus išimti.

Vaizdas kenione yra tiek baisus, kad ir patyrusius gelbėtojus, kurie prpiratę prie įvairiausių nelaimių, šiurpas nukratė. Visur išsiblaškę apdegę lavonai, vieni su išskėstomis rankomis, lig maldaujantys pagelbos, kiti gi nuo skausmų susirietę.

Surastieji lavonai yra tiek apdegę, kad jų negalima indentifikuoti. Bandoma bus indentifikuoti tik iš dantų ir tikrinant sąrašus tame parke dirbusių darbininkų.

Ir dabar eina tikrinimas išsigelbėjusiųjų, kad nustatyti tikrą skaičių žuvusiųjų.

Vienas įtariamas asmuo, Robert Barr, 29 m., tapo areštuotas, kai užtikta keli mažesni krumų gaisrai didžiojo gaisro apielinkėje. Pas jį rasta skudurų, degtukų ir replės vieloms karpyti. Kamantinėjamas jis atsisakė duoti kokių nors paaiškinimų ir tik tiek pasakė, kad jis atėjęs "pagelbėti gesinti gaisrą".

Sukilimas Kuboj numalšintas; jo vadai išbėgiojo

HAVANA, Kuboj, sp. 4. — Pasidavus užsidariusiems National hotely karininkams, lengva buvo numalšinti ir tas sukilėlių grupeles, kurios dar bandė toliau kovoti ir šaudė kareivius iš pasalų, nuo namų stogų. Galutinai mušius, sustabdė užėjęs smarkus uraganas.

Sukilimą numalšinus, visi sukilimo vadai išbėgiojo. Tarp pabėgusių yra Menocal, Mendieta ir buvęs Havanas mėras Gomez, kurie ir pirmiau gyveno ištrėmime ir į Kubą sugryžo tik nuvertus Machado valdžią. Apsistojus mušiams, Gomez buvo areštuotas, bet valdžia jį neužilgo paliuosavo ir jis pasislėpė. Kiti kairesnės opozicijos,—ABC ir OCRR,— vadai tebėra Havanoje, bet taipjau slapstosi ir niekur nesirodo, nes ir jie buvo prisidėję prie sukilimo.

Spalio Devintą
ATEINANTĮ PIRMADIENĮ
7:30 val. vak
Chicagos Lietuvių Auditorijoj
įvyks
Vilniaus Minėjimas
ir
Pirmos Tranzatlantinio Skridimo Prakalbos
dalyvaujant lakunui Juozui R. James-Janušauskui ir Am. Liet. Tranzatlantinio Skridimo Sąjungos Valdybai.
Dalyvaus Chicagos Lietuvių Choras "Pirmyn", dainininkas S. Rimkus ir visa eilė žymiausių kalbėtojų.
Visi kviečiami dalyvauti šiose svarbiose prakalbose.

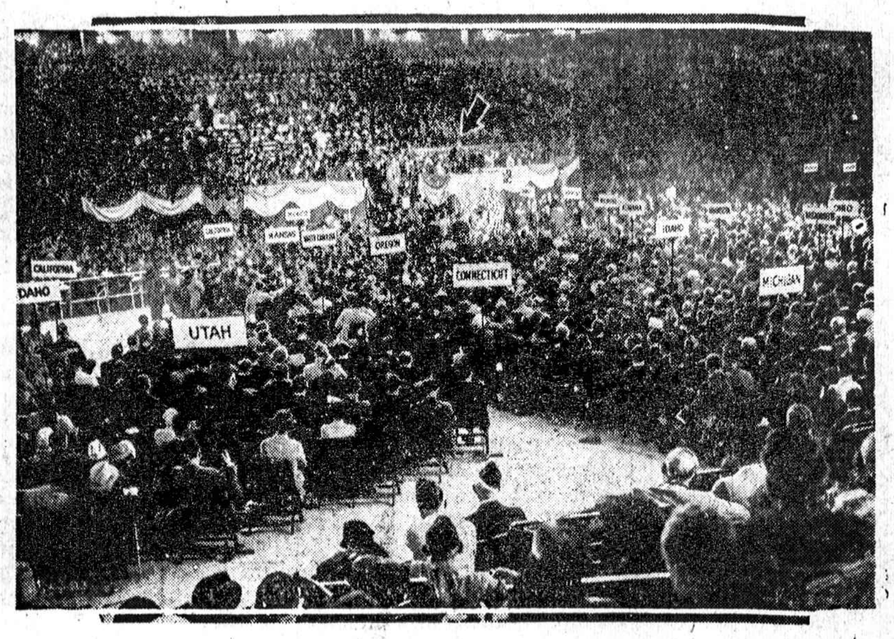

Prezidentas Rooseveltas kalba Amerikos Legiono konvencijai Chicago Stadiume.

Vėl atsinaujino kova tarp Illinois angliakasių

HARRISBURG, Ill., sp. 4. — Saline paviete, kur ir pirmiau ėjo aštri kova tarp naujosios ir senosios angliakasių unijų, ta kova atsinaujino bombų dėliojimu ir šaudymais.

Harrisburge prie angliakasių namų sprogo šešios bombos, o Galatia iš pravažiuojančio automobilio pašautas naujosios, progresyvės unijos narys.

Naujoji unija reikalauja, kad federalinė valdžia įsimaišytų į padėtį Illinois kasyklose, nes angliakasiams neleidžiama priklausyti prie tokios unijos, prie kurios jie nori ir neleidžiama kolektyviai tartis su samdytojais.

Prezidentas Rooseveltas kviečia darbą ir kapitalą taikintis

NEW YORK, sp. 4. — Prezidentas Rooseveltas visą svarbą vykinime jo kodeksų deda ant taikos tarp darbo ir kapitalo. Tai jis pareiškė pasitarime su industriniu administratorium Johnsonu, kuris tuoj po to išleido atsišaukimą baigti angliakasių streiką Pennsylvanijoj, o plieno kompanijų operuojamoms kasykloms įsakė nebesikivirčyti del mažų dalykėlių.

Lindberghai Anglijoje

SOUTHAMPTON, Anglijoj, sp. 4.—Pulk. Lindbergh ir jo žmona šiandie iš Norvegijos atkrido į Southamton, savo gryštamojoj kelionėj į Ameriką. Jie dar nepakelbė, kaip jie gryš į Ameriką: lėktuvu, ar laivu.

Uraganas Kuboj

HAVANA, Kuboj, sp. 4. — Šiandie Kubą perėjo smarkus uraganas, kurio buvo laukta ir prie kurio miestas buvo prisirengęs, todel jis didelių nuostolių nepadarė.

Dabar tas pats uraganas eina linkui Floridos.

NEW YORK, sp. 4. —Vakar atplaukė trys Anglijos atstovai, kad pradėti derybas su prezidentu Rooseveltu del sumažinimo Anglijos karo skolų Amerikai.

Šaudo streikierius

AMBRIDGE, Pa., sp. 4. — Du pikietuotojai liko gal mirtinai pašauti ir keli sumušti prie Spang-Chalfant Co. geležies liejiklos. Pikietuotojus puolė kompanijos mušeikos.

Ispanijos kabinetas rezignavo; laukiama sumišimų

Radikalo Lerroux kabinetas išgyvavo tik tris savaits. Premieras išėjo iš parlamento ašarodamas

MADRIDAS, sp. 4. — Ispanijos radikalų premieras Lerroux, kuris daugiausia prisidėjo prie nuvertimo socialistų koalicijos valdžios, dabar pats turėjo išeiti iš valdžios, jo paties šalininkams pasitraukus nuo jo ir balsavus prieš jį. Jis išbuvo valdžioj tik tris savaites.

Kai parlamentas priėjo prie pasitikėjimo balsavimo Lerroux kabinetui, tai Lerroux nė nelaukęs balsavimo, padavė rezignaciją, iš parlamento išėjo ašarodamas ir nuėjo atsisveikinti su prezidentu.

Iš priežasties krizio valdžioje, pirmininkas Bestiero suspendavo parlamentą.

Kadangi del kabineto krizio laukiama sumišimų, valdžia deda visas pastangas tų sumišimų neprileisti, o jei ir kiltų, tai tuoj juos numalšinti.

CLEVELAND, O., s. 3. —Čia prasidėjo nagrinėjimas bylos Louis J. Kamons iš Pitssburgho, kuris pernai sudegino apartmentinį namą, kuriame žuvo 12 žmonių.

SEATTLEE, Wash., s. 3. — Pereitą sekmadienį prasidėjo briedžių ir lokių (meškų) medžiojimo sezonas ir jau pirmą medžioklės dieną liko netyčiomis nušauti du medžiotojai.

WASHINGTON, s. 3. — Valdžios skolos pereitą mėnesį siekė virš $23,000,000.

ORAS

Chicagai ir apielinkei federalis oro biuras šiai dienai pranašauja:

Giedra; maža permaina temperaturoje.

Saulė teka 5:50, leidžiasi 5:27.

"Ne toks kvailas, kad deginti reichstago rumus"

LEIPZIG, Vokietijoj, sp. 4.—Šiandie byloj del reichstago rumų padegimo buvo pašauktas liudyti kaltinamasis Ernest Torgler, buvęs komunistų vadas reichstage. Klausiamas, ar jis padegė tuos rumus, Torgler atsakė, kad jis nėra tokis kvailas, kad deginti reichstago rumus ir kad gaisro metu nė arti tų rumų nebuvo. Jis į teismo klausimus atsakinėja aiškiai, su įsitikinimu ir teisėjas su juo elgėsi labai mandagiai.

Pusprotis holandas van del Lubbe, prisipažinęs padegęs reichstagą, klausiamas atsakė, kad jis visai nepažysta ir niekad nematė trijų bulgarų komunistų, kurie irgi yra kaltinami del padegimo.

Jau ir pačiame teisme aiškėja, kad Lubbe buvo suimtas ir policijos kvočiamas jau tada, kai reichstagas dar nebuvo užsidegęs.

75,000 angliakasių atsisako gryšti į darbą

AMBRIDGE, Pa., sp. 4. — Sumišimams didėjant Beaver klony ir plieno kompanijoms nenorint taikintis su savo darbininkais, atsisako gryšti į darbą ir 75,000 streikuojančių vakarinėj Pennsylvanijoj angliakasių. Pikietavimas kasyklų vėl atsinaujino.

Suvažinėjo pikietuojantį angliakasį

SULLIVAN, Ind., s. 4. — Frank Stalder, 30 m., liko suvažinėtas ir užmuštas automobilio, kuris pervažiavo per pikietuotojų burį, susirinkusį prie Starburn kasyklos. Suvažinėjo jį kasyklos viršininkas Crede Fitzpatrick, kurio policija betgi neliečia.

ORAN, Alžire, sp. 4. —Du francuzų lakunai, Jean Assolant ir Rene Lefevre ,kurie 1929 m. nuskrido iš Maine į Ispaniją, šiandie išskrido į Indiją, kad nustatyti naują tolumo rekordą, kurį padarė francuzai Codos ir Rossi, nuskrisdami iš New Yorko į Syriją. Jei jiems pasiseks tą rekordą sumušti, tai jie gaus iš Francijos oro ministerijos $60,000 dovanų.

Lakunas Juozas R. James-Janušauskas Detroite

Lietuvių Aviacijos Diena Detroite įvyks spalio 15 d., National Airporte, dalyvaujant lakunui J. Janušauskui

DETROIT, Mich., sp. 4. (Telegrama "Naujienoms").— Vakar laimingai atvyko į Detroitą lakunas Juozas R. James-Janušauskas, jo žmona ir Amerikos Lietuvių Tranzatlantinės Skridimo Sąjungos sekretorius A. Vaivada.

Jie tuojaus pradėjo pasitarimus su vietos lietuvių veikėjais, kad baigti prisiruošimą prie Lietuvių Aviacijos Dienos ir nustatyti tos dienos programą. Atvykę svečiai rado, kad vietos darbuotojai jau viską buvo pariruošę del minėtos dienos ir liko tik išdirbti galutinus planus ir nustatyti programą, kas tuojaus ir buvo padaryta.

Lietuvių Aviacijos Diena Detroite įvyks sekmadieny, spalio 15 d. Pradžia 1:30 val. po piet. Vieta paimta: National Airport, prie Plymouth Rd. ir Middle Belt Road.

Programe dalyvaus pats lakunas Juozas R. James-Janušauskas, kuris ateinantį pavasarį ruošiasi skristi į Lietuvą, taipgi du ekspertai amerikonų lakunai—Bill Maycock ir Leonard Flo. Dalyvaus ir vienas šokėjas su parašiutu.

Detroitiečiai entuziastiškai remia lakuną Janušauską

Tikimąsi, kad ši Aviacijos Diena Detroite praeis dideliu pasisekimu, nes visi Detroito lietuviai, be pažvalgų skirtumo, karštai pritaria tranzatlantiniam skridimui ir remia Juozo R. James-Janušausko misiją.

Šį vakarą (t. y. vakar) lietuviškame Hill restorane įvyks priėmimas-bankietas, susipažinimui su lakunu.

Aviacijos Dienoj, spalio 15 d., vakare, kun. Čižausko parapijos svetainėje bus Dariaus-Girėno paminėjimo vakaras, į kurį yra užkviestas ir lakunas James-Janušauskas. Bus renkamos aukos, kurios eis tranzatlantinio skridimo tikslui.

Komitete Lietuvių Aviacijos Dienos surengimui darbuojasi Dr. J. Jonikaitis, Charles Steponavičius, Antanas Strazdas, Miškinis ir adv. Uvick.

Rytoj rytą (t. y. šiandie) lakunas fotografuosis kartu su Detroito mėru.

Tą pačią dieną James-Janušauskas išvažiuoja į Binghamton, N. Y. ir Shenadoah, Pa. apielinkes.

Rengiama Lietuvių Aviacijos Diena Philadelphijoj

CHICAGO.—Amerikos Lietuvių Tranzatlantinio Skridimo Sąjunga jau galutinai susitarė su Philadelphijos lietviais del Lietuvių Aviacijos Dienos rengimo. Ji įvyks sekmadieny, spalio 22 d., Vytauto parke. Pradžia 10 val. ryte.

Kitose kolonijose numatomi Lietuvių Aviacijos Dienos rengimai šiomis dienomis (bet galutinai dar nenutarta):

Shenandoah, Pa.—spalio 28 d. (šeštadieny),

Binghamton, N. Y.— spalio 29 d. (sekmadieny),

Boston, Mass.—lapkričio 5 d.

Worcester, Mass., —lapkričio 12 d.,

Connecticut valstijoj— lapkričio 19 d.,

New Yorke—lapkričio 26 d.

Pittsburghe, Pa.—lapkričio 30 d. (Thanksgiving Day).

Butų gerai, kad tų kolonijų veikėjai atsilieptų ALTASS sekretoriaus adresu: A. Vaivada, 1739 S. Halsted St., Chicago, Ill.

Spalio 9 d. Chicagoje

Ateinantį pirmadienį, spalio 9 d., 13 metų Vilniaus užgrobimo sukaktuvėse, Lietuvių Auditorijoje įvyks masinis mitingas minėjimui musų sostinės Vilniaus ir pirmo Tranzatlantinio Skridimo prakalbos, kuriose dalyvaus pats lakunas Juozas R. James-anušauskas, kuris palčiai išdėstys planus savo skridimui per Atlantiką, iš Amerikos į Lietuvą, ateinantį pavasarį. Chicagos lietuviai kviečiami skaitlingai atsilankyti į šias pirmas tokios rųšies prakalbas—ateinantį pirmadienį, spalio 9 d., 7:30 v. vak., Lietuvių Auditorijoj.

Advokatą nuteisė kalėjiman už teismo paniekinimą

CHICAGO.—Federalinis teisėjas Barnes nuteisė trims mėnesiams kalėjiman už teismo paniekinimą advokatą Henry L. Blim, kuris labai išsisukinėjančiai liudijo prieš grand jury, tyrinėjantį politikieriaus William H. Malone pajamas, kad jį apkaltinti del nemokėjimo pajamų taksų.

Del teismo paniekinimo buvo kaltinami keturi advokatai. Bet kiti trys išsigelbėjo tuo, kad sutiko savo liudijimus prieš grand jury pataisyti ir duoti teisingesnius paaiškinimus. Bet Blim vistiek nesutiko prisipažinti, kad jis pajamomis dalinosi su politikieriu Malone, kuris tada buvo valstijos taksų komisionierius ir per kurį gavo riebų džiabą— prieš taksų komisionierius atstovauti Chicagos gatvekarių kompaniją.

SIUNČIAME PINIGUS LIETUVON
Tiktai Doleriais
Siunčiant mažiau, kaip $100.00 nereikia jokių afidavitų.
Siunčiant daugiau kaip $100.00, reikės pažymėti priežastį dėl kurios pinigai siunčiami.
Naujienų ofisas atdaras nuo 8 val. ryto iki 8 val. vak.
Nedėldieniais nuo 9 ryto iki 1 val. po pietų.
NAUJIENOS
1739 SO. HALSTED ST. Tel. Canal 8500

"THAT'S MY BOY!"

by FRANCIS WALLACE
AUTHOR OF "HUDDLE"

SYNOPSIS

Tommy Randolph, future football hero, was "always different" even as a baby. Born in a tiny Middle West factory town, he was the delight of his humble parents, Mom and Pop. The latter, a durable Democrat, wanted to name the boy William Jennings Bryan, but Uncle Louie, another indubitable Democrat, prevailed in having the infant christened Thomas Jefferson. Sturdy little Tommy paid no attention to strange baby carriage oglers until Ole Lize, feared and aged colored woman, peered like a witch at him one day; he smiled, and Mom was amazed when the cackling crone put "a good wish" on him. . . . As Tommy grew, he was still "different," running away from a boy's job in the glassworks where Pop and his brother, Pete, worked. Tommy connected with the local News office and then shocked Pop by declaring he intended going to high school. . . .

Since Tommy started to play *the* football, he wasn't the same boy any more and the Randolphs weren't the same family.

CHAPTER THREE

It made a lot more work for Mom with Tommy in high school. She wanted him to look nice like the other boys because nobody went to high school but people who were somebody and she didn't want her boy to be ashamed. Neither did her boy want to be ashamed. Pete chipped in with her and they bought Tommy a nice light suit which he had already picked out in Sidney's window; and Mom kept razor edge creases in the pants. Pop turned up his nose at all this but Mom told him he'd be better off if he'd take more care of his good suit and then it wouldn't always look as if he had slept in it. Pop said Tom was a sissy and a dude and the next thing he would be loafing with the local Boosters Club which had nothing to do but mind other people's business and make a lot of big talk.

Between them all Mom had a time, especially when Tommy got to wearing his good suit for work after school, too; that made it look like a rag and sometimes, when Mom was too tired, she didn't go over the creases in the morning. Tommy always noticed it when she didn't and somehow she felt as if she weren't a natural mother to him although he never really said anything. Pete had just come in from the factory one morning after working night turn and was resting and eating his breakfast; and he saw Tommy look at the creases and then Pete said:

"Get wise to yourself!"

Pete was a good boy.

But all the trouble high school made for Mom was nothing to the excitement. Every morning when she saw Tommy go off to school, swinging down the sidewalk like the world belonged to him and maybe meeting one of the well-to-do children or a gang of them at the corner, Mom felt like pinching herself. She had always had a funny hankering to see things but she had never told Pop; they had not even had a honeymoon except to go to Smithville in a horse and buggy which Pop had hired. If she told him she wanted just one look at Broadway, the Broadway and not the one in Smithville, he would have thought she was crazy. So, every time Tommy started out, with his coat tails floating like sails in the wind that he made, it was as though he were really sailing out to see the world.

Tommy would see the Broadway. She felt it in her bones.

And another reason she sewed and washed and ironed to keep him clean and fancy was to spite Mrs. Farrell. Her Joie, as she called him, was in high school too but you'd never know he was on the same street with Tommy Randolph. Every morning, after Joie started out, Mrs. Farrell was standing behind her blinds; or making some excuse like waiting for the paper boy or the vegetable wagon, just to see Tommy start out—and the same way when he came back, for Tommy was always later starting out and coming back than Joie. He was an awful hard boy to get up in the morning and sometimes Mom laughed to herself the excuses he made; and sometimes he wouldn't get up at all except that Pete, if he were just in from night turn, would upset the bed on him. Tommy slept in a cot in a little attic room they had always stored stuff in. He had always slept with Pete but then he started to high school he demanded his own room and Mom fixed up the little place for him, papering the walls herself with some strips she had left over from housecleaning time.

Pop sneered at this and said it wouldn't be long until the dude would be wanting a private bath; and Mrs. Johnson said that when Mrs. Farrell heard about it she said that the street had a new millionaire and pretty soon none of them would be good enough for him she guessed. Mom told Mrs. Johnson that some of the people on the street weren't good enough for him right now but she didn't mention any names.

That afternoon she met Mrs. Farrell in the grocery store and Mom mentioned Tommy's room several times just to spite her. And that night Mrs. Johnson came over to tell Mom that Mrs. Farrell had been busy all afternoon redding out the garret and fixing it up so her Joie would have a private room as she thought he was getting too big now to be sleeping with his little sister; and Mom said, "My goodness, yes;" and then Mrs. Johnson went over towards Mrs. Farrell's house and Mom hoped she would tell her what she said.

But there really wasn't any use even paying attention to Mrs. Farrell because her son was not in the class with Tommy at all. He was in the same class in school, all right, and had good marks and all that but he was one of them bookworms, as Mrs. Johnson said. Mrs. Johnson had an older daughter Florrie in high school and that's how she knew so much.

But Tommy Randolph was somebody around town.

And all of them changed their tune about him very quickly.

And Mom was glad of it.

It was the football.

Mom didn't quite understand about the football. She saw kids kicking them around the street every year and there didn't seem to be anything so important about them; but somehow there was, no matter how.

All Mom knew that since Tommy had started to playing the football for the high school he wasn't the same boy any more and the Randolphs weren't the same family.

Mrs. Johnson and Mrs. Farrell and the rest of them on the street were left in the shade and the worst of it was they had to admit it.

When Mom walked down Circle Street now on her way to Sidney's or the Five-and-Ten, she felt a difference; people she hardly knew began to nod to her; and one day when the mayor came over to shake hands with her and tell her what a fine son she had she could have fallen right through the pavement. When she got home she sat right down and cried. All of her life she had lived in Athens and nobody had noticed her much except when she was a young girl and full of life; and now people began to notice her. Mom had always tried to dress neat when she went downtown but now she was very careful; so she bought a remnant of challie; and Mr. Sidney went out of his way to wait on her himself and he told her also what a fine son she had; so she made herself a dress to wear downtown in the late afternoons when she did her shopping.

Everywhere she went it was the same way. In the meat shop Butcher Brown always waited on her himself now and always said something about giving her a special cut so she could keep that boy of hers strong and healthy; and he always threw in an extra-fine piece of soup-bone with her plate-boil.

But the one which took the cake happened one afternoon. The sun was shining and Mom walked down through the park wearing her new challie for the first time; and at the bank corner, who stopped kind of sudden and then spoke and shook hands with her but Charlie Whitney, the owner of the factory!

(To Be Continued)

Copyright, 1932, by Francis Wallace
Distributed by King Features Syndicate, Inc.

Marija F. Jokubynienė

Iš mano kelionės įspudžių Jungtinėse Valstijose

(Tąsa)

Numeris 13

Ir taip visi spėliojo, kol šoferis grįžo ir pranešė, jog galime, kas norime, po mišką pasivaikščioti, nes ratlankis truko ir tai dar vidurinis.

Išlipome, o tas senis ir vėl pradeda: — Žiurėkite į stulpą, Nr. 13! Štai kodėl musų ratas truko. Aš gi pradėjau prikaišioti savo kaimynei, jog tai jos šieno vežimas ant musų tą nelaimę užtraukė. Ir taip juokavome ir nuobodžiavome apie dvi valandi, kol, pagalios, vargšas, su pagelba nekurių keleivių užbaigė savo sunkų darbą. Visas nuo prakaito sušlapęs, pradėjo žaibo greitumu leisti autobusą, kad šiek tiek išlyginti užtruktą laiką.

Farmeriai ir miestiečiai

Tarp mudviejų su kaimyne ir vėl kalba užsimezga. Dabar pradėjo nuo farmerių, kuriuos tik ką buvome pravažiavę. Jų visa šeimyna, apie stalą po medžiais susėdusi ir kojas patogiai, aukščiau nosies užkėlę, ilsėjosi ir ką tai skaniai užkandžiavo.

— Tie farmeriai, tai tikri tinginiai, jie du trečdalius laiko pratinginiauja bepavėsiaudami ir tt., — pradėjo mano kaimynė. Lygino juos visokiais atvėsiais su miesteiečiais ir vis užbaigdavo, jog dirba permažai. Aš bandžiau šiek tiek palaikyti farmerių pusę, įrodinėdama, jog jie kartais daug prakaito išlieja, kuomet saulei kepinant prisieina laukuose dirbti.

— Kelias dienas prakaituoja, o veik visą metą ilsi ir dar puikiame ore, — atšovė ji. Girdi: — Jų jokiu budu negali palyginti su dirbtuvių darbininkais, kurių beveik niekuomet saulės nemato, — užbaigė ji.

Man dar nebuvo iš galvos išėjęs tų farmerių patogus susėdimas, kuris mane kada tai be galo pikindavo, ir panorėjau išnaudoti progą su amerikone apie tai pakalbėti.

— Amerikiečiai sakau, — myli laikytis labai laisvai ir patogiai. Ypač jei jie užsimano pasilsėti tai kad ir viešiausioje vietoje, sėdėdami kėdėje, susideda kojas ant stalo, — ir tiek, lyg jie butų atskirame savo kambaryje. Be abejo, aš čia nekalbu apie aukšto luomo žmones, kurie visur ir visuomet turi progos buti išauklėtais, vienok liaudyje tokie pasielgimai ir dar daug kitų, k. t. kepurės nunusiėmimas kambaryje, keistas svėlkinimasis gatvėj ir tt. sutinkami labai dažnai. Man tas viskas labai keistai atrodė, kuomet aš atvažiavau iš Europos; vienok kuomet pati pradėjau dirbt dirbtuvėse, tai pamačiau, jog jie iš tikrųjų turi absoliučią teisę po sunkaus darbo patoglai pasilsėti.

— Taip, — pradėjo amerikietė — pasilsėti jie turi ir niekas už tai jų kaltinti negali, bet kad daugumas čia gyvenančių žmonių yra perdaug savymeiliai ir atsimena tik savo "aš" visai užmiršdami apie kitus, tai irgi teisybė. — Užbaigė amerikietė.

Senis pasigenda alaus

Gal butumėme dar ir toliau tęsę musų pasikalbėjimą, bet juokdarys senis pasigedo kelių bonkų alaus, kurias jis buk atsinešęs iš New Yorko stoties (mat, amerikonai per ilgą laiką alaus neturėję, dabar nė į kelionę be jo nesileidžia); matomai, jis buvo apie jas pamiršęs ir greičiausia kurie nors jauni šposininkai, autobuso remontui einant, miške tą alų išmaukė. Senis alaus beieškodamas prikrėtė juokų iki ašarų. Bet štai jau ir Scrantonas, taip neseniai matytas naktį, dabargi matomas dar dienos metu, 7 val. po pietų.

Kadangi autobuso bilietai tarnauja dviem mėnesiam, be to, dar turi ir kitų privilegijų, k. t. galima sustot pakelyj ir kitą ar trečią dieną, kitu autobusu tęsti savo kelionę toliau, tai mes ir nutarėme ta proga pasinaudoti Scrantone, nes ten gyvena mano pusseserė ir švogeris Šimelevičiai. Abi su mano kaimyne pasikeitėme pilnais apgailestavimo žodžiais, jog negalime važiuoti drauge iki Chicagos. Ji irgi į pasaulinę parodą važiavo.

Skirtingos valstijos

P-as Simelevičius nors ir trumpai, bet labai smagiai paviešėjome ir puikią nakvynę turėjome. Ant rytojaus 2 v. po pietų prisiėjo atsisveikinti su giminėmis. Nors ir labai buvo sunku ištrukti iš jų vaišingų namų, bet aš turėjau skubėti į Chicagą, kad nepavėlavus . ta svarbią Lietuvių Dieną. Scrantonas paliko mums visgi gerą įspudį. Žydų ten beveik nematyt, dėlto gal miestas ir pasižymi ramumu ir švara.

Atvažiavę į Buffalo, mudu su vyru turėjome isiskirti; jis važiavo į namus, aš gi į Chicago. Ryto metą 7 val. buvome Clevelande. Ten stovėjome pusantros valandos ir persėdę į kitą autobusą drožeme toliau. Tas miestas atrodė gana švarus ir man patiko. Ohio valstija labai skiriasi nuo N. Y. ar Pennsylvanijos. Kaip ten buvo kalnai ir kalneliai, taip čia lyguma ir lyguma. Be to, žemė čia daug daugiau dirbama ir farmeriai geriau susitvarkę. Indiana valstijoje vėl matosi skirtumas. Čia vėl prasideda kalnuotos vietos. Nors kalnai ir nedideli, bet jų daug ir apaugę krumokšliais. Ypač man patiko balto smėlio kalneliai, kurių ten daug randasi.

Nauja pažįstama

Clevelande įsėdo jauna, simpatinga mergina ir pasirinko sėdynę prie manęs. Po neilgo laiko ji pavaišino mane saldainiais, kuriuos jai įteikė jaunas vyras, sėdant į autobusą. Nuo saldainių mes ir pradėjome pažintį. Ji buvo iš Miami, Florida, ir kas man įsidėmėjo, tai jos kalbos be galo skirtinga tarmė. Ji viešėjo Clevelande ir dabar važiavo į pas. parodą. Visą dieną mes buvome geros draugės, saldainius valgėme ir įdomiai plepėjome. Tik su paliktais saldainiais atsitiko mums nė šis nė tas, — ėmė nuo karšto oro ir susileido. Kalbėjomės daugiausia apie Holiwoodą. Kadangi floridietė turėjo keletą kino-žurnalų, tai juos ir "studijavome", pasakojomės kokius veikalus matėme ir kuriuos vertėtų pamatyti ir tt. Štai ir paskutinė stotis prieš Gary, Ind. Aš sukrutau šiek tiek susitvarkyti ir pasipuošti, mat, kelionei turėjau kitą kepuraitę, kad mano šventadienė perdaug nesudulkėtų), kad šiek tiek panašiaus atrodyt, pas gimines nuvažiavus. Tik staiga kad užeis šaltas vėjas su juodu debesiu, kad ims pilti lietus, kaip iš kibiro. Štai tau, Jurguti, ir pavasaris, ir puoškis, kad nori. Savo kaimynės patariama, "atsteigiu senąją dekoraciją" ir jau esame Gary.

Pas gimines

Atsisveikinu su linksma floridiete ir einu į busų stotį. Priėjusi prie tarnautojo paklausiu , kur aš galiu gauti taxi. Jis nurodo jau ankščiau man pasisiuliusį šoferį, visai be jokios uniformos, kurį aš buvau palaikiusi už paprastą vežiką ir paabejojau, ar bus drąsu su juo važiuoti. Dabargi jis man perstatytas kaip taxi, tai ir nutariau važiuoti. Visgi jis davė gerą vingį aplink, kad jo užmokesties skaitlinė padidėtų, nes kaip vėliau su savo pusseserę Steponaitienę į stotį važinėjau, tai buvo kur kas arčiau. Nedovanai sakoma, — kiekvieno pirštai į savę užlinkę.

Vargas su kojomis

Atvažiavusi pas tetulę, radau juos labai susirupinusius, kad manęs stotyje nesulaukė ir tik ką buvo grįžusios. Mat, jos laukė manęs iš New Yorko, o aš atvažiavau iš Scrantono, ir tokiu budu jos tapo suklaidintos. Pas tetulę atvažiavau, galima sakyti, pusiau ligonis, nes batų užtrintos ant užkulnių puslės buvo susprogę ir kasdien juos avint atnaujinamos. Dabar jau kojos ligi kelių buvo labai sutinusios ir jas ilgai aižė koks tai keistas skausmas. Dalykas, galima sakyti, buvo visai rimtas, — aš pati tai supratau. Tetulė pamačiusi tai nusiminė, bet susilaikė nuo išvadų, o pusseserė tiesiog ir sako: — Ar tu žinai, kad gali numirti nuo to? Girdi, jų kokia tai žinoma moteris kuriais tai metais mirusi. Tetulė tučtuojau prišildė vandens maudynėje, kad visa nusimaudyčiau ir į mažesnį indą įpylė gan gerai šilto vandens su kokiais tai vaistais, kad kojas imirkyčiau. Vėliau aprišo kojas su drobiniais skudurėliais ir liepė eiti gulti. Man teko miegoti gražiame miegkambaryje. Namas stovėjo labai gražiame darže, aplink medžių apruptame, o viduje didelis žolynas, protarpiais krumeliais ir gražiomis gėlėmis išsagstytas. Taip kad mane, ir viskas kas namą supo, buvo ge galo gražu, nepaprasta, šventadieniška.

(Bus daugiau)

JEIGU GALVA SVAIGSTA SUSTABDYKIT SVAIGULĮ SU NUGA-TONE

Nuodai, kurie susikaupia jusų organizme pacina nuo to, kad jisai ganetinai neišsivalo ir todel praplatina bakterijas kurios užkrečia jus ligomis, susilpnina jusų organizmą ir jus kenčiate nuo svaigulio, galvos skaudėjimo ir. t. t.

NUGA-TONE išvaro visus nuodus iš jusų systemos. Yra milijonai moterų ir vyrų kurie atgavo savo spėkas ir pataisė savo sveikata su šiuo pastebėtinu vaistu. Jeigu jūs jaučiatės pavargęs arba nesveikas, pamėgink ite NUGA-TONE.

Reikalaukite ukro. NUGA-TONE. Parduodamas visose atsakomingose vaistinyčiose.

GARSINKITĖS NAUJIENOSE

Jųs Galite Sutaupyti $10.00

PAMATYKITE MUS PIRMIAU Dėl Siutų, Topkautų, Overkautų. Visi grynų Vilnų. Garantuoti.

Dirbtuvės Kainomis. 2-jų porų kelnių Siutai dėl vyrų. jaunų Vyrų ..... $18.50 iki $28.50.
Berniukams 2-jų porų Kelnių Siutai ..... $8.75 iki $14.50

SUSTOKITE IR NUSIPIRKITE

Mes turime didelį naują dirbtuvės staką visose spalvose ir visų saizų Rudeninių Skrybelių $2.95 ir virš., kepurių 95c ir virš., Marškinių 95c ir virš. Apatinių rubų $1.00 ir virš. Kakralaiščių 2 už $1.00. Skarpetkų 4 poros už $1.00.

B. J. PETKA'S
4171 ARCHER AVENUE
Chicago Factory Distributor of Style Mart Clothes Skyrius.

MURINE FOR YOUR EYES
Night and Morning to keep them Clean, Clear and Healthy
Write for Free "Eye Care" or "Eye Beauty" Book
Murine Co., Dept. H. S., 9 E. Ohio St., Chicago

Thousands prefer it to mayonnaise!
Costs 1/3 less

A KRAFT-PHENIX PRODUCT

Spaudos Darbus

Padarome Visiems Greitai ir Pigiai

BIZNIERIAMS

Bilas
Biznio Korteles
Laiškus ir Konvertus
Plakatus

DRAUGIJOMS:

Atsišaukimus
Lapelius
Korteles
Programus
Tikietus

PAVIENIAMS:

Vizitinės Kortelės
Vestuvėms Laiškai
Sužiedėtuvėms
Kortelės
Pasveikinimai, etc.

Draugijoms Konstitucijos ir jų Vedamos Knygos yra Musų Specialybė. Padarom jas ant specialio užsakymo taip kaip jos vedamos, su specialėm linijom ir lietuviškais antgalviais.

NAUJIENOS

1739 South Halsted Street, Chicago, Ill.

Lietuvos Naujienos

Seniausio Lietuvoj kooperatyvo sukaktuvės

Lietuviai kooperacijos idėjomis domėjosi jau 1902 metais, dar spaudos draudimo laikais. Buvo ne vienas, kuris bandė kurti Lietuvoje kooperatyvus, tačiau nelabai sekmingai. Svarbiausia nepasisekimų priežąstis buvo rusai, kurie gailėdami Lietuvai ekonominės gerovės kaip įmanydami trukdė. Nežiurint tačiau trukdymų, kai kurie jau tada sugebėjo kai ką padaryti. Antai, tauragiškiai su prof. Kemešiu priešaky (tada jis buvo dar be titulų), įsteigė Tauragėje 1903 metais kooperatyvą ir jo veikimą išvystė taip, kad net patys rusai stebėjosi .

Tas kooperatyvas, vienas seniausių Lietuvoje, šiomis dienomis švenčia 30 metų sukaktuves. Jau iš pat pradžių jis turėjo apie 200 narių ir prekiaudamas reikalingiausiomis reikmenimis, darydavo per metus apie 100,000 rublių apyvardos. Su laiku kooperatyvas buvo įsigijęs savus muro namus, didelius sandėlius, kurie didžiojo karo metu sudegė.

Didysis karas tačiau kooperatyvo nepasmaugė. Jam praužus, kooperatyvo veikimas vėl padidėjo ir namai bei sandėliai buvo atstatyti. 1924 metais koperatyvas pardavė prekių už 113,400 litų, 1928 m. už 124,162 lt., 1932 m. už 469,-693 ir šiais metais už 500,000 litų.

Kooperatyvui vadovauja energingi tauragiškiai: Janikavičius, J. Petravičius, Br. Lukavičius ir J. Kirtiklis. —Tsb.

Kaip ruošiasi atlietuvinti pavardes

Rusai ilgą laiką bevaldydami Lietuvą, buvo nusistatę ją nutautinti ir visomis priemonėmis šio tikslo siekė. Jų įtaka buvo jau tokia, kad lietuviai vieni nesąmoningai pradėjo darkyti, rusinti savo pavardes, kiti gi rusų valdininkų priverčiami. Per ilgą laiką tikrai lietuviškos pavardės virto rusiškomis arba surusėjo, prikergiant rusiškas galunes. Del tokios pat įtakos daugelis lietuvių pavardžių buvo dar sulenkintų, suvokietintų ar kitaip kaip sudarkytų.

Susikurus nepriklausomai Lietuvai ir nusikračius svetimtaučių įtakos, kilo mintis nusikratyti ir šiuo svetimųjų pakilimu — kilo mintis pavardes atlietuvinti. Sumanymas rado visuose sluoksniuose didelio pritarimo ir netrukus buvo pradėtas įgyvendinti. Kaip šio darbo pradžią, tenka čia nurodyti lietuvių pavardžių surašinėjimą. Surašinėjimą vykdo vidaus reikalų ministerija per apskričių viršininkus, o šie per seniunus. Surašinėjimas varomas visu smarkumu ir vidaus reikalų ministerija pirmas pavardžių partijas jau gavo.

Viršuj: Amerikos angliakasių unijos, United Mine Workers of Am., prezidentas John L. Lewis (kairėj), Dean Holbrook, techniškas NRA patarėjas anglių klausimais ir Robert E. Lund, prezidentas nacionalės fabrikantų asociacijos, kurie gelbėjo paruošti kodeksą minkštųjų anglių kasykloms. Apačioj: valstijos milicija Pennsylvanijos angliakasių streiko zonoje.

Pavardžių peržiurėjimą atliks tam tikra komisija. Visos nelietuviškos pavardžių galunės bus nukirstos, o virtusios svetimomis bus atlietuvintos. Norintieji pavardes keisti, galės pasirinkti naujas iš tam tyčia sudarytų lietuviškų pavardžių sąrašų.

Šis darbas yra labai didelis ir reikalingas didelio atydumo. Pirmųjų vaisių galima tikėtis tik ateinančiais metais. — *Tsb.*

Lietuvos prekyba su užsieniais rugpiučio mėn.

Šių metų rugpiučio mėnesį Lietuva įvairių prekių eksportavo (išvežė užsienin) už 14,-600,000 litų, o iš užsienių įvežė už 13,400,000 litų.

Rugpiučio mėn. padidėjo arklių, galvijų, kiaulių, šviežios mėsos, lašinių ir sviesto eksportas. Kiaušinių, javų ir linų eksportas sumažėjo. Importo per tą patį laiką svarbiausią vietą užėmė trąšos, benzinas, akmens anglis, cementas. Cukraus ir silkių įvežimas sumažėjo. —Tsb.

Plaukiojanti Belgų paroda Klaipėdoj

Rugsėjo mėn. 14 d. į Klaipėdos uostą įplaukė belgų keliaujančios parodos laivas "Leopoldville" 14,000 tonų talpumo. Uoste įplaukiantį laivą pasitiko daugybė žmonų. Atlikus formalumus, po oficialių apžiurėjimų 10 val. paroda buvo atidaryta publikai.

Mintis surengti laive keliaujančią parodą yra visai nauja. ši paroda yra pirmoji tos rušies. Laivas jau yra aplankęs Pabaltijos šiaurinius kraštus, ir iš Rygos atplaukė į Klaipėdą. Ant laivo savo gaminius yra išstačiusios virš 75 firmos. Labai platus yra tekstilės (audinių), geležies ir visokių mašinų industrijos pramonės skyriai. Šalis neapdirbto ir pusiau apdirbto geležies ir plieno, yra įvairių motorų, geležies ir medžio apdirbimo mašinų, yandens privedimo ir centralino apšyldimo įrengimų, perėjimo aparatų ir tt. Automobilių skyriuje kelios dešimtys liuksusinių ir sunkių prekinių automobilių; kai kurie su naftos motorais.

Parodos laivu drauge keliauja ne tiktai tų firmų atstovai, kurios tur isavo išdirbinius išstačiusios, bet ir daug tokių firmų savininkų arba atstovų, kurios neturi ant laivo savo skyrių. Visai parodai vadovauja p. De Muyter, prezidentas bendrovės tarybos, kuri šią plaukiančią parodą suorganizavo.

Parodos laivas ketina dar aplankyti Gdynės (lenkų) ir Oslo (Norvegijos) uostus, ir rugsėjo mėn. 21 d. grįžti į Antverpeną, Belgioj. Iš didžios Lietuvos atvyko specialus traukinys su parodos lankytojais, daugumoje pramonininkais ir pirkliais. — *Tsb.*

PATENTS

Laikas dang reiškia prie patentų. Nerizikuokit vilkindami su apsaugojimu savo sumanymų. Prisiųskite braižinį ar modelį del instrukcijų, arba rašykite del NEMOKAMOS knygutės "How to Obtain a Patent" ir "Record of Invention" formos. Nieko sužinam už informacijas ką darytt. Susirašinėjimai laikomi paslaptyje. Greitas, sąžiningas, rupestingas patarnavimas.

DYKAI KNYGELĖ

CLARENCE A. O'BRIEN
Registered Patent Attorney
42-A Security Savings & Commercial Bank Building
(Directly across street from Patent Office)
WASHINGTON, D. C.

Garsinkitės "N-nose"

ĮSIGYKITE PAKOL DAR TURIME
Dr. A. J. Karaliaus
PARAŠYTAS KNYGAS

Barbora Ubryka arba Kliošlorius ir Jezuitai 75c
118 pusl.
Pasikalbėjimas Amerikono su Grinorium 20c
32 pusl.
Nuosavybės Išsivystymas 50c
170 pusl.
Kas yra Taip, O Kas ne taip? (vertimas) 75c
264 pusl.
Moralybės Išsivystymas 50c
120 pusl.
Pačiavimasis pas Įvairias Tautas, 89 pusl. 50c
Namų Daktaras (paskutinė knyga, kurią suspėjo parašyti. 174 pusl. (su viršeliais) $2.00

Turime ir kitokių knygų dideliame pasirinkime. Rašykite klausdami katalogo.

NAUJIENOS
1739 SO. HALSTED ST.
Chicago, Ill.

Taip apvalūs ir gryni

ir Pilnai prikimšti

SU PUIKIU TABAKU

štai kodėl Luckies traukiasi taip lengvai

Jūs esate pastebėję ir įvertinę švelnų, vienodą degimą, kuris yra taip daug Luckies pobūdžio dalimi . . . Apvalūs ir gryni — pasaulio parinkčiausiu turkų ir naminiu tabaku pilnai prikimšti — ir be liuosų galų. Štai kodėl Luckies traukiasi taip lengvai, dega taip vienodai.

Copyright, 1933, The American Tobacco Company.

"it's toasted"
DĖL GERKLĖS APSAUGOS — DĖL GERESNIO SKONIO

KIEKVIENAI MOTEREI reikalinga ši NAUJA
VALGIŲ GAMINIMO KNYGĄ
(COOK BOOK)
ĮSIGYKITE TUOJAUS
Kaina tik $1.00
Ką tik naujai atspausdinta.
Prisiunčiame paštu.
NAUJIENOS
1739 So. Halsted Street
CHICAGO, ILLINOIS

Daktaras WISSIG,
Kapitonas Pasauliniame kare — Specialistas iš Rusijos
GYDO VISAS LIGAS VYRŲ IR MOTERŲ PER 28 METUS NEŽIURINT KAIP UŽSISENĖJUSIOS ir NEIŠGYDOMOS JOS YRA Speciališkai gydo ligas pilvo, plaučių, inkstų ir pusles, užnuodijimą kraujo, odos, ligas, žaizdas, reumatizmą, galvos skausmus, skausmus nugaroje, kosėjimą, gerklės skaudėjimą ir paslaptingas ligas. Jeigu kiti negalėjo jus išgyti, ateikite čia ir persitikrinkite ką jis jums gali padaryti. Praktikuoja per daugelį metų ir išgydė tukstančius ligonių. Patarimas dykai. OFISO VALANDOS: Kasdie nuo 10 valandos ryto iki 1 valandai ir nuo 5-8 valandai vakare. Nedėliomis nuo 11 ryto iki 1 val.
4200 West 26 St. kampas Keeler Ave. Tel. Crawford 5573

Rusiška ir Turkiška Pirtis
DOUGLAS BATHS
3514-16 W. ROOSEVELT ROAD
arti St. Louis Ave. Tel. Kedzie 8902
Vanos, lietaus ir druskos vanos.
swimming pool.
Rusiška ir turkiška pirtis moterims seredomis iki 7 v. v.

NAUJIENOS
The Lithuanian Daily News
Published Daily Except Sunday by
The Lithuanian News Pub. Co., Inc.
1739 South Halsted Street
Telephone Canal 8500

Editor P. GRIGAITIS

Subscription Rates:
$8.00 per year in Canada
$7.00 per year outside of Chicago
$8.00 per year in Chicago
3c per copy

Entered as Second Class Matter March 7th 1914 at the Post Office of Chicago, Ill. under the act of March 3rd 1879.

Naujienos eina kasdien, išskiriant sekmadienius. Leidžia Naujienų Bendrovė, 1739 S. Halsted St., Chicago, Ill. Telefonas Canal 8500.

Užsisakymo kaina:

Chicagoje — paštu:	
Metams	$8.00
Pusei metų	4.00
Trims mėnesiams	2.00
Dviem mėnesiams	1.50
Vienam mėnesiui	.75
Chicagoj per išnešiotojus:	
Viena kopija	3c
Savaitei	18c
Mėnesiui	75c
Suvienytose Valstijose, ne Chicagoj, paštu:	
Metams	$7.00
Pusei metų	3.50
Trims mėnesiams	1.75
Dviem mėnesiams	1.25
Vienam mėnesiui	.75
Lietuvon ir kitur užsieniuose (Atpiginta)	
Metams	$8.00
Pusei metų	4.00
Trims mėnesiams	2.50

Pinigus reikia siųsti pašto Money Orderiu kartu su užsakymu.

JAU 32 VALSTIJOS

Užvakar rinko delegatus į konvenciją 21-am konstitucijos amendmentui patvirtinti (kuriuo atšaukiama prohibicija) Virginia. Prohibicijos priešai gavo rinkimuose beveik du kartu daugiau balsų, negu "sausieji". Tuo budu jau 32 valstijos pasisakė už 18-to amendmento atšaukimą.

Bereikia tik dar 4 valstijų, ir prohibicijos gadynė bus pasibaigus.

Tačiau tuomet kils klausimas, kaip alkoholio biznį tvarkyti. Svaigiųjų gėrimų gaminimas ir pardavinėjimas neturėtų buti paliktas be valdžios priežiuros, nes kuomet tas biznis nėra reguliuojamas, tai iš jo gema visokių blogybių, kurios iššaukia visuomenėje pasipiktinimą. Tos blogybės juk buvo priežastis, dėl kurios turėjo pasisekimą prohibicijos apaštalai.

Valstijos, iš tiesų, turėtų jau dabar galvoti apie tai ir ruošti atatinkamus įstatymų projekus, idant, kai prohibicija bus atšaukta, alkoholio biznis galėtų buti kaip reikiant sutvarkytas.

AMERIKOS DARBO FEDERACIJA

Susirinkusi Washingtone, Amerikos Darbo Federacijos konvencija galės palikti istorinį rekordą šios šalies darbininkų judėjimo lapuose, jeigu ji mokės suprasti tuos uždavinius, kurie šiandie stovi prieš Amerikos darbininkų klasę.

Ekonominė krašto buklė yra taip pašlijusi, kad net valdžia yra priversta imtis griežčiausių priemonių kovai su nedarbu ir gerovės grąžinimui. Roosevelto administracija pravedė kongrese Nacionalinio Gaivinimo Aktą (National Recovery Act), kuris suteikia galią valdžiai reguliuoti darbo valandas ir darbininkų algas pramonėje, ir tas įstatymas dabar yra vykinamas. Visi kalba apie NRA. Visur matyt emblema, mėlinasis arelis.

Ką jisai duoda darbo žmonėms? Jisai pripažįsta jiems kolektyvių sutarčių teisę. Jisai duoda jiems teisę organizuotis ir sutartinai kovoti dėl savo buvio pagerinimo.

Amerikos Darbo Federacijos vadai šitą dalyką supranta. Jie naudojasi proga ir stengiasi padidinti unijų narių skaičių. Prezidentas Green neseniai pareiškė, kad NRA dėka Amerikos Darbo Federacijai pasisekė per šiuos keletą mėnesių gauti daugiau kaip du milionu naujų narių, ir Amerikos Darbo Federacija šiandie turinti jau 5 milionus organizuotų darbininkų. Jisai išreiškė viltį, kad per ateinančius metus tas skaičius išaugsiąs iki 25 milionų.

Bet tai yra tik viena klausimo pusė. Vien profesinėmis organizacijomis darbininkai negali daug iškovoti. Kada ateina pramonės krizis ir unijų nariai patenka į bedarbių eiles, unijos ima silpnėti, jų iždai ištuštėja, kova prieš darbdavius pasidaro sunki, dažnai ir visai neįmanoma. Stipriausias ekonominės kovos ginklas yra streikas, sutartinas atsisakymas dirbti. Bet sunku yra pabaidyti darbdavį atsisakymu dirbti, kuomet jisai ir pats darbą stabdo ir darbininkus atleidinėja.

Tokių visuomenės nelaimių atsitikimuose darbininkų klasė gali atsiginti nuo kraštutinio vargo ir išsilaikyti kulturingo gyvenimo lygmalėje tiktai su valstybės pagelba. Tik valstybė gali pavalgydinti ir aprengti milionus bedarbių ir jų šeimas. Taigi yra neapsieinamas dalykas **valstybinė apdrauda nuo nedarbo.** Amerikos Darbo Federacija privalo kovoti už ją.

To ne gana. Reikia žiurėti ir toliau. Šiandie visiems aišku, kad technikai nuolatos progresuojant darbininkai tiktai tuomet galės turėti užtikrintą uždarbį, kuomet tuo pačiu spartumu bus **trumpinamas darbo laikas.** Atskiri darbdaviai to įvykinti negali, kad ir jie norėtų arba butų darbininkų verčiami. Tai gali padaryti tiktai valdžia, įvesdama darbo valandų sutrumpinimą visoje pramonėje.

Su pagelba NRA bando tai dabar daryti Rooseveltas. Ne iš gero jisai tatai vykina, bet dėlto, kad nebėra kitokio kelio kapitalistiškam bizniui atgaivinti. Bet tos valdžios pastangos butų kurkas sekmingesnės, jeigu pačioje valdžioje darbininkai turėtų sprendžiamą balsą. Jie turės tą balsą tiktai tuomet, kai jie susiorganizuos politiškai.

Štai ką privalo suprasti Amerikos Darbo Federacijos vadai ir delegatai, susirinkę Washingtone, jeigu jie nori, kad jų konvencija paliktų rekordą istorijoje.

Apžvalga

PARTYVIŠKUMAS NE VIETOJE

Rengiant Lietuvių Aviacijos Dieną, rugsėjo 24-tą, Chicagos "Draugas" ne tik atsisakė dėti apie ją žinių savo špaltose, bet paleido per savo špaltas šmeižiantį "Naujienas" straipsnį, norėdamas tuo budu pakenkti rengimui, kurį "Naujienos" garsino. Dabar "D." išeina jau ir prieš Amerikos Lietuvių Tranzatlantinio Skridimo Sąjungą, kuri tapo suorganizuota lakunui James-Janušauskui remti.

Jisai pasakoja, kad ta organizacija ("komitetas") esanti "partyviška, socialistiška", — nors jisai labai gerai žino, kad į Tranzatlantinio Skridimo Sąjungos valdybą, susidedančią iš 9 narių, įeina tik vienas arba du partyviški socialistai, o kiti asmens arba priklauso kitoms srovėms, arba yra visai nepartiniai.

Be to, buvo kviečiamas prisidėti ir pats "Draugo" redaktorius. Kvietimą jisai gavo pačioje pradžioje, kai tik buvo susidaręs organizacinis komitetas, kuris rengė Aviacijos Dieną ir steigė Tranzatlantinio Skridimo Sąjungą. P-ui L. Šimučiui ("D." red.) buvo parašyta du laiškai, buvo tartasi su juo telefonu ir asmeniškam pasikalbėjime. Jisai galėjo įeiti į valdybą tokiomis pat teisėmis, kaip ir "Naujienų" redaktorius. Tačiau jisai atsisakė, kadangi nebuvo patenkinta jo reikalavimas, kad valdyboje butų dar daugiau vietų jo "srovei".

Pats "D." redaktorius prisipažįsta, kad jisai buvo kviečiamas ir atsisakė, nes jo straipsnyje skaitome:

> "Tiesa, musų dienraščio redaktorius buvo užkalbintas (! — "N." **Red.**) įeiti į komitetą, bet jis negalėjo sutikti, nes visa darbo pradžia ėjo ne tuo keliu, kuriuo turėjo eiti."

Tai ne visai atatinka tiesą. Viena, p. Šimutis buvo ne tik "užkalbintas", bet, kaip aukščiaus minėta, buvo atkartotinai kviečiamas ir derybos su juo tęsėsi apie dvejetą savaičių. Antra, kai dėl darbo vykinimo budo, tai vargiai pats "D." redaktorius tiki tuo, ką jisai dabar sako. Steigiant organizaciją, kam nors tenka pasiimti iniciatyvą. Aplinkybės šiame atsitikime buvo susidėjusios taip, kad iniciatyvą teko pasiimti "Naujienoms" ir grupei žmonių, kurie buvo "Naujienų" ir lakuno pakviesti. Ta grupė pačioje pradžioje nusistatė nerišti savo veikimo su jokiais partiniais arba sroviniais reikalais ir kviesti prisidėti kiekvieną, kuris nori kooperuoti.

Vadovaujantis šituo nusistatymu, buvo sudaryta Lietuvių Amerikos Tranzatlantinio Skridimo Sąjungos valdyba (direkcija), į kurią įėjo **ne partijų atstovai,** bet šiaip visuomenei žinomi ir pasitikimi darbuotojai. Į jos narius stoja (nors tikra narių gavimo kampanija dar tos pradėta) taip pat **ne partijų atstovai,** bet asmens, kurie nori savo pinigu, žodžiu arba kitokiais budais paremti antro tranzatlantinio skridimo reikalą. Tai buvo plačiai aiškinta ir "D." redaktoriui, ir atrodė, kad ir jisai jau buvo sutikęs su tokiu organizavimo planu, nes savo sumanymo, kad Sąjungos valdyba butų sudaryta iš srovių atstovybių, jisai jau nebekėlė.

Tačiau sroviniai sumetimai, matyt, iš jo galvos neišeina. Negalėjęs paversti tranzatlantinį skridimą savo partijos įnagiu, jisai dabar stengiasi tam dalykui uždėti partinį štempelį ir sukelti prieš jį visuomenės nepasitikėjimą. Be to, lyg pamėgdžiodamas bimbinius komunistus, jisai prikaišioja "Naujienoms" darymą biznio", — nors "Naujienos" dar iki šiol nėra paėmusios nė vieno cento nei už aviacijos dienos garsinimą (vien tik skelbimų duota dienraščio špaltose mažiausia už pusantro šimto dolerių, neskaitant straipsnių ir pranešimų), nei už organizavimą. Į tuos jo neteisingus priekaištus mes tik galime atsakyti žemaitiška patarle: "Kuo pats kvep', tuo kitus tep'!"

Šiaip mes nei su "D.", nei su kitais, kurie, vadovaudamiesi pavydu ar partiniais kerštais, daro nepamatuotus užmetimus, į ginčus neisime. Mes žinome, kad visuomenė nori ne peštynių, bet — **kad butų tinkamai atliktas darbas!** Pagal darbą, be abejonės, bus vertinama ir Amerikos Lietuvių Tranzatlantinio Skridimo Sąjunga.

VITARĖ.

Kaip Buvo Ruošiamos Parodos "Prie Ruskio"...

(Pagal rašytojo Eugenijaus Čirikovo apibraižą "Progresas")

—O ką, Pavel Vasiljič, kodėl gi ir mums ko nors neparodyti?

—Tai yra kaip?...

—Gi labai paprastai: parodėlę padaryti, nors nedidelę... Vis tik ir mes ne karna siuti... Nereikia atsilikti...

—Ar moksliniai pramoninę? — su pašaipos atspalviu paklausė Pavel Vasiljevič.

—Ne... Koks ten mokslas!... Žemės ukio... Rėdyba su dvarininkais, yra vis tik ir pavyzdingų ukių... Pavyzdžiui, tamstos... O svarbiausia, juk reikia kuo nors apie save pareikšti?... Taip mes amžinai pralenkti pasiliksime... Žmonės rupinasi, žmonės turi geležinkelius ir visokią pažangą, o pas mus kaip buvo žirniui viešpataujant, taip ir dabar... Aš štai trečių metų ketveriukę esu galva, o jokios pažangos nematau... O kodėl?... Buvau išvažiavęs rupintis... Persistatau: sakau, miesto galva Truščobinsko mieste... O į mane žiuri, akis pražiodę, lyg niekuomet ir tokio miesto nežinojo... Sakau, šakelę mums butų pageidaujama... Prisijungti prie pažangos... O jie: kokia ten šakelė? Kam?... Nėra ko jums vežioti... O kodėl?... Tupime — ir apie mus nei garso!

—Taip... — susimąstęs, leisdamas iš po usų tabokos dumelius, tarė Pavel Vasiljevič. — Musų rupestis apie privažiuojamąją šakelę nuėjo niekais... Nosis!...

—O tamstai butų neblogai? ką?... Tamstos dvarelis kaip tik šalia šakelės butų... Sėdai, din din din!... trr... ir nuvažiavai, nuvažiavai!... Po dviejų trijų valandų namie, pas teisėtą žmoną!... Che che che!...

—Hm... ta-aip...

—Duona neina pilvo ieškoti, Pavel Vasiljevič... Patiems reikia rupintis... Taip pat ir pažanga! Ją už uodegos reikia pagauti, ir dar stengtis nepaleisti! Che che che!...

"Miesto galva" tvojo apskrities valdybos pirmininkui į kelią ir nusijuokė tuo sočiu pasitenkinimo ir pasitikėjimo savimi juoku, kokiu kvatoja suktoki pilvuzokai pirkliukai...

Bendrakalbiai sėdėjo miesto sodo jaukioje kertelėje, prie triukšmingos, ryškiai nušviestos stoties, skendusios žalume ir atrodžiusiame dabar kažin kokia pasakiška vaizduotės pilimi, Bakcho šventykla... Juokas, kalbėjimas, bilijardo kamuolių trinktelėjimai, kamščių šovimai, peilių džingėjimas, indų skambėjimas, orkestrionas, — kažin koks laukinis garsų šėlimas plito iš atidarytų, apakinamai nakties ryškių tamsoje stoties langų...

Tirštas akacijų krumas dengė vienišą žalią skobnelį su suoleliu. Čia šviečiant rožinės spalvos žiburėliui, kompanijoje su portveino buteliu, abu bendrakalbiai jautėsi gerai, laisvai ir jaukiai.. Smalsi žmonių akis negalėjo pamatyti pro tirštą akacijų sieną, o tuo tarpu čia buvo puikiai girdimas kariškos muzikos orkestras, per kiekvieną pusvalandį griežęs polkas, valsus ir šmotukus iš "Gyvybės už Carą"...

—O ar tamsta manei, kad pažanga pati tamstai į burną lys?... Ne!... O štai padarysime parodėlę, o ten nakvynės namuką... Tamstą štai jau pasirupinai agronomų. Kiek apie tamstą rašė?!... Ir tegul rašo!.. Tegul žino, mato, atsimena!...

—Apskritis sunkioje buklėje... Pats tamsta žinai, kaip paveikė musų biudžetą visi tie neužaugimai, neturėjimas pašaro...

—Niekai!... Dievas duos dieną, duos ir pinigų... Che che che!... Ar liepsi tamsta įpilti?

—Prašau!...

Sudaužę stikliukus, bendrakalbiai srėbė po gurkšnį vynelio ir pasiskonėjo juo...

—Lyg kad truputį rugštoka?

—Taip... yra... Apsimokės, Pavel Vasiljevič!... Miestas nuo savęs duos penkioliką dvidešimts tukstantėlių... Už miestą aš laiduoju!... Na, apskritis — penketą tukstančių... Štai ir bus. Pajamos iš eksponentų, iš įėjimo bilietų... Galima tokį jaukų, linksmutį restoranėlį padaryti... Che che che!...

Sunku pasakyti, kas vertė pirklį Klionovą taip aistringai trokšti parodos, bet mintis apie ją nepasilikdama persekiojo jį nuo to laiko, kai jis pravažiuodamas pabuvojo parodoje Orlo mieste. Labai galimas dalykas, kad Klionovas norėjo garbės, žinomybės, norėjo buti aprašomas spaudoje kaip "apsišvietęs veikėjas", o gal but, jame iš tikrųjų buvo noras padaryti gerą darbą miestui netiesioginiu keliu, apie save "priminimų" keliu... Kaip tai nebutų buvę, o Klionovas, kaip sakoma, miegodavo ir matydavo parodą ir visiškai nebedavė ramybės su ta paroda savo žmonai.

—O tu ką, Fiokla Stepanydovna, išstatysi?

—Gana tau, dejuotojau! Susigėsk!... Kokia aš tau Stepanydovna?

—Tai paimsiu aš tave po rankele ir — į parodą! Kitą dieną laikraštyje: "vakar teikėsi aplankyti parodą musų gerbiamas miesto galva su savo teisėta žmona..."

—O tau tas ir patinka?...

—Prieis gubernatorius... Prie kepurės ranką pridės... Aš, žinoma, grandinį užsikabinęs... Jis pagarbą ne man, o ženklui atiduoda. Aišku, ir aš taip pat — "su pagarba!"

Šį kartą Nikanorui Ivanovičiui pasisuko valdybos pirmininkas, ir jis, vietoje žmonos, vargno su paroda pirmininką... Bendrakalbiai jau baigė vyno butelį besikalbėdami apie parodą, bet Nikanoras Ivanovič, nenorėdamas paleisti savo aukos, pareikalavo naują butelį...

—Palauk, pakalbėsime! — laikė jis bendrakalbį, apsvaigęs ir nepastebimai pradėdamas vadinti "tu."

Pirmininkas, pataikęs valandėlę, pabėgo.

"Miesto galva," sviruodamas, nuėjo išilgai didžiosios alėjos. Čia jis pagavo vietinio "Lapelio" reporterį, familiariškai pagriebė jį po ranka ir nusitempė į akacijos krumus.

—Nors jųs, velniai, tik ir žinote, kad keikiatės, o vis tik aš spaudą gerbiu ir visuomet pasiruošęs...

—Aš, Nikanore Ivanovičiau, su poniomis.. Atsiprašau! — pabandė išsisukti reporteris.

—Palauk!... Reiškia, reikalas yra!... Bobos nepabėgs, visuomet su tavim liks...

Reporteris liudnai ėjo paskui galvą, bet kai šis nutempė jį iš alėjos į krumus, — instinktyviškai pašoko atgal ir pasitraukė:

—Kur gi tamsta tempi?...

—Bet palauk!... Manai, mušiu? Ne... Aš ne toks... Prašau, rašyk, keikis kiek telpa, aš vyresnybei neimsiu skustis... Aš spaudą vis tik gerbiu...

—Sėskis! — beapeliacinio liepimo balsu tarė galva, stumtelėjęs vietinio laikraštėlio bendradarbį į tą patį suolelį, nuo kurio pabėgo nesenai valdybos pirmininkas.

Paskui galva pripylė į stiklinėles vyno ir tarė:

—Sakyk "dėkui Dievui!"

—Kodėl taip?

—Bus tau uždarbis... Štai jau parašysi kiek norėsi!... nuraminsi dvasią... Dabar kiekvieną dieną į valdybą bėgėjį ir klausi "kas naujo"— o tuomet, brolau, tik spėk rašyti!...

—O kas taip?

—Na, išgerkime iš pačios pradžios!... Buk sveikas! Rašyk, stengkis, o jau mes tavęs neužmiršime!...

Galva susidaužė stikliukais su reporteriu ir vienu gurktelėjimu išgėrė stiklinėlę.

Išgėrė ir bendradarbis.

—Kaip jųs, laikraštininkai, manote: paroda — ar naudingas dalykas?

—Kur gi ne!... Žinoma!...

—Kolioti tą žmogų, kuris padarys tą patį dalyką, ar galima?...

—Kodėl gi kolioti butinai?

—Taigi toks ir dalykas!...

—O ką?

—Bus paroda!... Štai tau mano ranka!... Aš nebusiu galva, jeigu...

—Ką gi, puiku...

—Bet tu kodėl man sakai "pui-ku!"'. Tu pasakyk: ar palaikys mane laikraštis? Ar taip pat užsipuls?... Jums neįtiksi...

—Musų organas kiekvieną gerą, kilnų darbą palaiko... Ne žmones, o darbą...

—A, ką tu niekus pasakoji! Darbą! Ar pats, ar ką, tas darbas pasidarys? Juk, žmonės gi jį dirbs?...

—Žinoma, žmonės... hm...

(Bus daugiau)

PILNOS RANKOS

CHICAGOS ŽINIOS

Susikalbėjo

Gavo "tikietą" "Kingfish" Levinsky, sumušęs šarkį kumštininkas. Jisai kaltinta tuo, kad važiavęs Sheridan keliu 60 mylių valandoj greitumu.

Levinsy teisme pareiškė: "Man atrodė, kad važiavau tik kokias 35 ar 40 mylias".

Teisėjas argumentavo: "Bet tamsta turi žinoti greitumą. Tamsta parodei pakankamai greitumo kumštynėse su šarkiu".

Levinsky sutiko su teisėjo pareiškimu. Jisai sumokėjo ir $5.00 bausmės už pergreitą važiavimą.

Pataria neužmiršti nė taksų mokėtojų

Amerikos Legiono praėjusio termino komanduotojas Johnson kalbėjo legionierių konvencijoj Chicagoj. Vieną mintį jis ypač pabrėžė. Esą, didžiojo karo veteranai, ypač sužaloti tarnyboj ir sunegalėję del jos, turi teisę reikalauti ir tikėtis iš savo šalies atlyginimo ir pagalbos. Bet stodami už savo teises jie neprivalo užmiršti nė taksų mokėtojų, kurių daugelio padėtis šiandie yra sunki.

¤ ¤ ¤

Amerikos Legiono konvencija nutarė susirinkti ateinantį kartą Miami mieste Floridoj.

¤ ¤ ¤

Legiono konvencijai tapo patiekta rezoliucija smerkianti tokią miestų ir valstijų vyriausybės ekonomiją, kuri perdaug skaudžiai kapoja biudžetą skyriamą vaikų auklėjimui — mokykloms.

Iš kitų rezoliucijų buvo tokios: priešintis Amerikos stojimui į tautų lygą; priešintis Rusijos pripažinimui; pasmerkti hitlerininkų organizacijas, kurios stengiasi skaldyti Ameriką rasiniais ar religiniais obalsiais; leisti Amerikos legionui organizuotis kovai su kriminalistais ir rakietieriais.

Uragano sugriautas ir vandens apsemtas Tampico miestas, Meksikoj. Kiek ten žmonių žuvo, to ir dabar dar niekas nežino.

Ekspliozija

Antradienio vakare kilo ekspliozija trobesy adresu 1636 W. 69 st. Iš ekspliožijos kilo gaisras.

Tarp Chicagos Lietuvių

Atvyko iš Europos

Skandinavų-Amerikos linijos laivas "Frederik VIII" atplaukė iš Europos į New Yorką pirmadienį, spalių mėn. 2 d. Tarpe kitų laivo pasažierių atvyko šie lietuviai ir lietuvaitės: p.p. Teklė Bruknis, Stasys Bruknis, Alvira ir Alfonsas Brukniai, Joseph Janush, Antanina Kaleckis, Pius Draugis, Antanas Januškaitis, Jonas Wosilius.

Sekantis kalbamos linijos laivas išplauks iš New Yorko į Europą "United States" spalių 21 dieną. Laivas "Frederik VIII" apleis New Yorką lapkričio 9-tą.

ANTANAS STRIPENAS

Persiskyrė su šiuo pasauliu spalio 4 dieną. 2·15 valandą po piet. 1933 m. sulaukęs 22 metų amžiaus, gimęs So. Chicago, Ill.

Mirė automobilio nelaimėje.

Paliko dideliame nuliudime tėvus Franciškų ir motiną Barbora, brolį Franciškų, seserį Cleopą ir Sofiją ir giminės.

Kunas pašarvotas, randasi 2816 So. Union Ave., Chicago, Ill.

Laidotuvės įvyks šeštadieny, spalio 7 dieną, 9:30 val. ryto iš namų į Šv. Dovido parapijos bažnyčią, 32ra ir Emerald Ave., kurioje atsibus gedulingos pamaldos už vėlionio sielą, o iš ten bus nulydėtas į Šv. Kazimiero kapines.

Visi a. a. Antano Stripeno giminės, draugai ir pažįstami esat nuoširdžiai kviečiami dalyvauti laidotuvėse ir suteikti jam paskutinį patarnavimą ir atsisveikinimą.

Nuliudę liekame.
Tėvai, Broliš, Seserys ir Giminės.

Laidotuvėse patarnauja graborius Skudas. Tel. Monroe 3377.

Brighton Park

Jaunuolių draugijėlei susitvėrus pamokos įvyksta šeštadieniais 3 val po pietų Hollywood svetainėje adresu 2417 West 43rd St.

Dainų mokytoja yra A. Zabukienė; šokių mokytojas — Vytautas Bieliajus.

Brightonparkiečiai turėtų susidomėti šios draugijėlės darbuote ir leisti vaikučius lavintis prie jos.

Kurie užsiregistravote praėjusį šeštadienį šokiams, malonėkite visi buti laiku.

Geriausio pasisekimo Brighton Parko Jaunuolių Draugijėlei. — *Komisija.*

Laiškai Pašte

Šie laiškai yra atėję iš Europos. Kam jie priklauso, tegul nueina vyriausiji paštą (Clark ir Adams gatvių) atsiimti. Reikia klausti prie langelio, kur padėta iškaba "Advertised Window" lobėj nuo Adams gatvės, pasakant laiško NUMERĮ, kaip kad šiame saraše pažymėta.

901 Aukstaičini J.
907 Jusevičius Longinas.
916 Savitsky David
919 Venslavui Juosapas
927 Zuskauskus Jozapu.

Chicagos Draugijų, Kliubų Valdybos 1933 metams

SIMANO DAUKANTO DRAUGIJOS Valdyba 1933 metų: Pirm. Jul. Racevičia, 3326 So. Union Ave.; vice-pirm. Liudv. Jucius, 812 W. 33rd St.; nut. rašt. P. Killis, 3347 So. Auburn Ave.; ižd. Ant. Zalatoris, 827 W. 33rd St.; fin. rašt. A. Kaulakis, 3842 So. Union Ave.; kontr. rašt. J. Stonaitis; apiekunai iždo, Iz. Masaitis ir J. Krikščiunas; maršalka A. Vilkis.

Susirinkimus laiko kiekvieną mėnesį kas pirmą sekmadienį 12 val. dienos, Chicagos Lietuvių Auditorijjo, 3133 So. Halsted St.

DR. VAITUSH, OPT.
LIETUVIS
Optometrically Akių Specialistas
Palengvins akių įtempimą, kuris esti priežastimi galvos skaudėjimo, svaigimo akių aptemimo, nervuotumo, skaudamą akių karštį, atitaiso trumparegystę ir toliregystę. Prirengia teisingai akinius. Visuose atsitikimuose egzaminavimas daromas su elektra, parodančią mažiausias klaidas. Specialė atyda atkreipiam į mokyklos vaikus. Kreivos akys atitaisomos. Valandos nuo 10 iki 8 v. Nedėliomis pagal sutartį. Akinių kainos per pusę pigiaus, kaip buvo pirmiaus.
Daugely atsitikimų akys atitaisomos be akinių. Kainos pigiau kaip pirmiau.
4712 South Ashland Ave.
Phone Boulevard 7589

Tel. Yards 1829
DR. G. SERNER
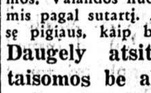
Pritaikė Akinius Kreivas Akis Ištaiso.
Ofisas ir Akinių Dirbtuvė
756 West 35th St.
kampas Halsted St.
Valandos nuo 10—4, nuo 6 iki 8
Nedėliomis 10 iki 12 val. ryto

Lietuvės Akušerės

Mrs. ANELIA K. JARUSH

Physical Therapy & Midwife
6109 *South Albany Avenue*
Phone Hemlock 9252
Patarnauja prie gimdymo namuose ar ligoninėse, duodu massage, electric treatment ir magnetic blankets ir t. t. Moterims ir mergėnoms patarimai dovanai.

SENIAUSIA IR DIDŽIAUSIA ĮSTAIGA CHICAGOJE
J. F. EUDEIKIO graborių įstaiga yra seniausia, turi daugiausia šermenų, todėl gali pigiau patarnauti.
J. F. EUDEIKIS yra vienatinis lietuvių graborius, kuris turi įrengęs grabų dirbtuvę.
Puikiausios, moderniškai įrengtos trys koplyčios su vargonais DYKAI dėl šermenų.
Nuliudimo valandoje, pašaukite šią įstaigą.
J. F. EUDEIKIS
LIETUVIŲ GRABORIUS
DIDYSIS OFISAS
4605-07 SO. HERMITAGE AVE.
Visi Telefonai YARDS 1741—1742 CHICAGO, ILL.

Seniausi Lietuvių Graboriai Chicagoje
Eudeikiaus ypatiškas patarnavimas yra pateńkinęs tukstančius beveik 30 metų. — Vienintėlis Lietuvis Graborius vartojantis moderniską, elektros varomą, karboną su šoniniėm durim. — Jeigu didžiuojatės dailumu ir taupumu laidotuvėse, — pašaukite
REPUBLIC 8340, ir persitikrinkite.
Juozapas Eudeikis ir Tėvas
5340 So. Kedzie Ave.
Visi telefonai: REPUBLIC 8340
(Neturime sąryšių su firma tuo pačiu vardu)

ILLINOIS LIETUVIŲ PAŠELPOS KLIUBO valdyba del 1933 m. Jonas Bijanskas, pirm., 934 W. Marquette Rd.; Stasys Mažeika, pirm. pagelbininkas; A. Kaulakis, nut. rašt., 3842 S. Union Ave.; Frank Norkus, fin. rašt., 4342 S. Talman Ave.; J. Janušauskas ir J. Adomaitis, iždo globėjai; Frank Bakutis, iždininkas, 2603 W. 69th St.; D. Antanaitis, maršalka.

Susirinkimai laikomi kas pirmą penktadienį kiekvieno mėnesio, 7:30 val. vak. Chicagos Lietuvių Auditorijoj.

JAUNŲ LIETUVIŲ AMERIKOJE TAUTIŠKO KLIUBO valdyba 1933 m.: pirm. Juozapas Ruta, 3141 So. Halsted St.; pag. Petras Pauzalis, 3644 So. Union Ave.; nut. rašt. S. Kunevičia, 3220 So. Union Ave.; fin. rašt. Fel. Kasparas, 3534 S. Lowe Ave.; kontr. rašt. Petras Viršila, 3200 Lime St.; kasierius Kazimieras Laucius, 3317 Auburn Ave.; apiek. kasos Frank Kunevičia, 3201 Lime St.; apiek. kasos Edvardas Blumas, 3233 Lime St.; apiek. ligonių Povilas Petraitis, 3228 So. Union Ave.; teisėjas Kazimieras Valaitis, 3247 Lime St.

Laiko susirinkimus kas mėnesį pirmą penktadienį 7:30 val. vak., Chicagos Lietuvių Auditorijoj, 3133 So. Halsted Street.

LIETUVIŲ KEISTUČIO PAŠELPOS KLIUBO VALDYBA 1933 METŲ. William F. Buishas, Pirmininkas, 2650 W. 69 St., Tel. Republic 6131. Frank Mikliunas, Vice-pirmininkas, 4917 So. Keminsky Ave., Tel. Lafayette 5211.
St. Narkis, Nutarimų sekr., 1900 West 35th Street.
Walter Sharka, Turtų rašt. 4635 South Washtenaw Avenue.
Mike Kasparaitis, Kontrolės raštininkas, 2655 West 43rd Street.
St. Tverijonas, Turtų pridabotojas, 4014 So. Western Avenue.
Frank Shutkus, Knygyno prižiurėtojas, 811 W. 19th St., Phone Canal 6485.
St. Narkis, Korespondentas, 1900 W. 35th Street.
Kazimieras Warnis, Iždininkas, 3838 So. Kedzie Ave., Phone Lafayette 5044.
Alex Tamulionis, Maršalka, 2932 W. 38th Street.
Dr. T. Dundulis, Kliubo Daktaras, 4142 Archer Ave., Phone Virginia 0036.

Kliubo susirinkimai atsibuna kas 1-mą nedėldienį kiekvieno mėnesio Liberty svetainėje, 4615 So. Mozart St., 12-tą val. dieną.

GERB. Naujienų skaitytojos ir skaitytojai prašomi pirkinių reikalais eiti į tas krautuves, kurios skelbiasi Naujienose.

Graboriai

Tel. Victory 4088
Dieninis ir Naktinis Patarnavimas
Pilnai užbaigtas Palaidojimas taip žemai kaip $75.00
Pavlavičia Undertaking Company
Inkorporuota
HENRY W. BECKER
(Balsamuotojas su Laisniu)
3238 So. Halsted St.
CHICAGO, ILL.

Telefonas Yards 1138
Stanley P. Mažeika
Graborius ir Balzamuotojas
Moderniška Koplyčia Dovanai
Turiu automobilius visokiems reikalams. Kaina prieinama.
3319 Auburn Avenue
CHICAGO, ILL.

J. F. RADZIUS
Incorporated
LIETUVIŲ GRABORIUS
Palaidoja už $25.00 ir augščiau
Moderniška koplyčia dykai.
668 W. 18th St. Tel. Canal 6174
CHICAGO, ILL.

SIMON M. SKUDAS
GRABORIUS IR BALSAMUOTOJAS
Patarnavimas geras ir nebrangus.
718 W. 18th St.
Tel. Monroe 3377

Phone Boulevard 4139
A. MASALSKIS
Musų Patarnavimas laidotuvėse ir kokiame reikale visuomet esti sąžiningas ir nebrangus todėl, kad netutime išlaidų užlaikymui skyrių.
3307 Auburn Ave.
CHICAGO, ILL.

Tel. Lafayette 3572
J. Liulevičius
GRABORIUS ir BALSAMUOTOJAS
Patarnauja Chicagoje ir apielinkėje.
Didelė ir graži koplyčia dykai.
4092 ARCHER AV.

I. J. ZOLP
GRABORIUS
1646 West 46th St.
Tel. Boulevard 5203 ir 8413
1327 So. 49th Ct.
Tel. Cicero 3724. Koplyčia dykai

Lachavich ir Sunus
LIETUVIS GRABORIUS
Patarnauja laidotuvėse kuopigiausiai. Reikale meldžiame atsišaukti, o musų darbu busite užganėdinti.
Tel. Canal 2515 arba 2516
2314 W. 23rd Pl., Chicago
SKYRIUS:
1439 S. 49 Ct., Cicero, Ill.
Tel. Cicero 5927

J. J. BAGDONAS
Lietuvių Graborius
Liudnoj Valandoj Pašaukite Mane
2506 West 63rd St.
Tel. REPUBLIC 3100

Tel. Cicero 2109 ir 859 J
Antanas Petkus
Graborius
KOPLYČIA DYKAI
4830 West 15th St.
CICERO, ILL.

Lietuviai Daktarai

Amerikos Lietuvių Daktarų Draugijos Nariai.

DR. C. K. KLIAUGA
DENTISTAS
2420 W. Marquette Rd.
Phone HEMLOCK 7828

A. L. Davidonis, M.D.
4910 So. Michigan Avenue
Tel. Kenwood 5107
VALANDOS:
nuo 9 iki 11 valandai ryte;
nuo 6 iki 8 valandai vakare.
apart Šventadienio ir ketvirtadienio.

Phone Boulevard 7042
DR. C. Z. VEZEL'IS
Dentistas
4645 So. Ashland Ave.
arti 47th Street
Valandos nuo 9 iki 8 vakare
Seredoj pagal sutartį.

DR. T. DUNDULIS
GYDYTOJAS IR CHIRURGAS
4142 *ARCHER AVENUE*
Telefonas Virginia 0036

DR. A. L. YUŠKA
2422 W. *Marquette Rd.*
kampas 67th ir Artesian Ave.
Telefonas Grovehill 1595
Valandos nuo 9 iki 11 ryto, nuo 2-4 ir 7-9 po pietų, seredomis po pietų ir nedėliomis pagal susitarimą.

Res. 6600 *South Artesian Avenue*
Phone Prospect 6659
Ofiso Tel. Canal 0257
DR. P. Z. ZALATORIS
GYDYTOJAS IR CHIRURGAS
1821 *So. Halsted Street*
CHICAGO, ILL.

Daktaras V. A. Šimkus
GYDYTOJAS IR CHIRURGAS
Gydo savo ofise patinusias, išpurtusias blauzdų gyslas
Valandos nuo 1 iki 4 ir nuo 7 iki 9 v.
Nedėliomis nuo 10 iki 12.
3343 *South Halsted Street*
Tel. Boulevard 1401

Dr. Strikol'is
Gydytojas ir Chirurgas
Ofisas: 4645 S. ASHLAND AVE.
Ofiso val.: Nuo 2 iki 4 ir nuo 6 iki 8 vak. Nedėlioj pagal sutarimą
Ofiso Tel.: Boulevard 7820
Namų Tel.: Prospect 1930

Phone Canal 6122
DR. S. BIEŽIS
GYDYTOJAS IR CHIRURGAS
2201 West 22nd Street
Valandos: 1—3 ir 7—8
Seredomis ir nedėliomis pagal sutartį
Rezidencija 6631 *So. California Ave.*
Telefonas Republic 7868

Lietuviai Daktarai

A. MONTVID, M. D.
West Town State Bank Bldg.
2400 W. *Madison St.*
Val. 1 iki 3 po pietų, 6 iki 8 vak.
Tel. Seeley 7330
Namų telefonas Brunswick 0597

Dr. Suzana Slakis
Gydytoja Vaikų ir Moterų Ligų
4145 Archer Avenue
Ofiso Tel. Lafayette 7337
Namų Tel. Hyde Park 3395
Val. — 9 —12 ryto, Antradieniais ir Ketvergais 4 —8 vak. Trečiadieniais ir Šetadieniais sulig sutarties.

DR. C. KASPUTIS
DENTISTAS
Grįžo iš Europos ir vėl praktikuoja senojoj vietoj.
VALANDOS: 10-12 A. M. 2-6 P. M. 7-9 P. M. Sekmadieniais ir ketvirtadieniais pagal susitarimą.
3335 So. Halsted St.
Tel. BOULEVARD 9199

Tel. Republic 0098
DR. A. J. MANIKAS
GYDYTOJAS IR CHIRURGAS
3008 W. 59 St.
Valandos: Nuo 2 iki 5 val. dieną ir nuo 7 iki 8 val. vak.

Lietuviai Daktarai

DR. MARGERIO
PRANEŠIMAS
Persikėliau į erdvesnę ir patogesnę vietą
3325 So. Halsted St.
Valandos: nuo 10 ryto iki 2 po pietų ir nuo 6 iki 8 vakare
Šventadieniais nuo 10 iki 12
Phone Boulevard 8483

Ofiso Tel. Boulevard 5913
Rez. Tel. Victory 2343
DR. BERTASH
756 W. 35th St.
(Cor. of 35th & Halsted Sts.)
Ofiso valandos nuo 1-3, nuo 6:30-8:30
Nedėldieniais pagal sutartį

Ofiso Tel. Boulevard 5914
DR. NAIKELIS
756 W. 35th St.
(Cor. of 35th & Halsted Sts.)
Gyvenimo vieta 6004 S. Talman Ave.
Tel. Republic 3093
Ofiso valandos: nuo 2-4, nuo 7-9
Nedėldieniais pagal sutartį.

Ofiso tel. Lafayette 7031
Dr. V. E. Siedlinskis
DENTISTAS
4143 Archer Avenue

A. K. Rutkauskas, M.D.
4442 *South Western Avenue*
Tel. Lafayette 4146
VALANDOS:
nuo 9 iki 11 valandai ryto
nuo 6 iki 9 valandai vakaro

Phone Hemlock 2061
Dr. JOSEPH KELLA
DENTISTAS
6558 So. Western Avenue
Valandos: Nuo 9 ryto iki 8 val. vak.
Nedėliomis sulig sutarties.
CHICAGO, ILL.

Įvairus Gydytojai

Phone Armitage 2822
DR. W. F. KALISZ
1145 *Milwaukee Avenue*
Valandos: 12 iki 2 ir 6 iki 8 P. M.
Seredos vakare uždaryta
Nedėlioj pagal sutartį.

DR. HERZMAN
— IŠ RUSIJOS —
Gerai lietuviams žinomas per 35 metus kaipo patyręs gydytojas chirurgas ir akušeris.
Gydo staigias ir chroniškas ligas vyrų, moterų ir vaikų pagal naujausius metodus X-Ray ir kitokius elektros prietaisus.
Ofisas ir Laboratorija:
1025 W. 18*th St., netoli Morgan St.*
Valandos: nuo 10—12 pietų ir nuo 6 iki 7:30 val. vakaro.
Tel. Canal 3110
Rezidencijos telefonai
Hyde Park 6755 ar Central 7464

DR. CHARLES SEGAL
Praktikuoja 20 metai
OFISAS
4729 *South Ashland Ave.*, 2 *lubos*
CHICAGO, ILL.
SPECIALISTAS DŽIOVOS
Moteriškų, Vyriškų ir Vaikų ligų
OFISO VALANDOS:
Nuo 10 iki 12 val. ryte, nuo 2 iki 4 val. po pietų ir nuo 7 iki 8:30 val. vakaro. Nedėl. nuo 10 iki 12 v. dieną
Phone Midway 2880

Telefonas Yards 0994
Dr. MAURICE KAHN
4631 *South Ashland Avenue*
Ofiso valandos:
Nuo 10 iki 12 dieną, 2 iki 3 po pietų 7 iki 8 val. Nedėl. nuo 10 iki 12
Rez. Telephone Plaza 3200

Ofiso: Tel. Victory 6893
Rez. Tel. Drexel 9191
DR. A. A. ROTH
Rusas Gydytojas Chirurgas
Specialistas odos ligų ir veneriškų ligų
Ofisas 3102 So. Halsted St.
Kampas 31st Street
Val.: 10—11 v. ryto, 2—4, 7—9 v. v.
Nedėliomis ir šventadieniais 10—12

Advokatai

K. P. GUGIS
ADVOKATAS
MIESTO OFISAS:
127 *N. Dearborn St., Rooms* 1431-1434
Telefonai Central 4410-4411
Valandos: nuo 9 ryto iki 4 po pietų
Gyvenimo vieta
3323 *South Halsted Street*
Tel. Boulevard 1310
Valandos: nuo 6 iki 8:30 val. kiekvieną vakarą, išskyrus ketvergą
Nedėlioj nuo 9 iki 12 ryto.

JOSEPH J. GRISH
Lietuvis Advokatas
4631 *South Ashland Ave.*
Tel. Boulevard 2800
Rez. 6515 *So. Rockwell St.*
Tel. Republic 9723

JOHN B. BORDEN
LIETUVIS ADVOKATAS
105 W. Monroe St., prie Clark
Telefonas State 7660; Valandos 9—5
W. Side: 2201 W. 22 St. (Cermak Rd)
Panedėlio, Seredos ir Petnyčios vak. 6 iki 9
Telefonas Canal 6122
Namai: 6459 S. Rockwell Street
Utarnisko, Ketverge ir Subatos vak. 7 iki 8
Telefonas Republic 9600

MADOS MADOS

2829 — Augusiai moterei kasdieninė suknelė. Galima siudinti iš bile kurios materijos, su balta apikakle. Sukirptos mieros 36, 38, 40, 42, 44, 46, 48 ir 50 colių per krutinę.

Norint gauti vieną ar daugiau virš nurodytų pavyzdžių prašome iškirpti paduotą blankutę arba priduoti pavyzdžio numerį pažymėti mierą ir aiškiai parašyti savo vardą, pavardę ir adresą. Kiekvieno pavyzdžio kaina 15 centų. Galima pasiųsti pinigus arba pašto ženkleliais kartu su užsakymu. Laiškus reikia adresuoti: Naujienos, Pattern Dept., 1739 So. Halsted St., Chicago, Ill.

NAUJIENOS Pattern Dept.
1739 S. Halsted St., Chicago, Ill.
Čia įdedu 15 centų ir prašau atsiųsti man pavyzdį No. .....
Mieors ..... per krutinę
.....
(Vardas ir pavardė)
.....
(Adresas)
.....
(Miestas ir valstija)

Vilniaus Minėjimas ir Pirmos Transatlantinio Skridimo Prakalbos

Pirmadienį, spalių mėn. 9 d., Chicagos Lietuvių Auditorijoj įvyksta Vilniaus minėjimas ir pirmos lietuvių Tranzatlantinio Skridimo prakalbos. Programas prasidės 8 val. vakaro. Įžanga — 15 centų asmeniui.

Penkiolika centų iš asmens, kad padengti lėšas. Tai nedaug.

Penkiolika centų mes išleidžiam pakeliui cigaretų ir nesigailime.

Nejaugi gailėsimes penkiolikos centų, kad susirinkti ir bendrai paminėti mųsų tėvukų sostinę Vilnių; gal ir ateinančių musų kartų sostinę.

Juk mes tikimes, kad Vilnius ilgainiui priklausys Lietuvai. Mes trokštame to.

Bet reikia ir darbuotis tikslo siekimui. Reikia neduoti klausimui nublinkti, išnykti.

Vėl imkime rengiamą Tranzatlantinį Skridimą. Ar reikia daug kalbėti apie tai, kokios reikšmės turi jis musų, kaip lietuvių, dvasios palaikymui? Be tautos dvasios palaikymo, be tvirtos valios, be pasiryžimo negalima tikėtis jokio rimtesnio, kilnesnio tikslo atsiekti.

Reiškia, ir Vilniaus minėjimas ir Tranzatlantinis Skridimas ryšasi į daiktą.

Prie to, neteks nuobodauti šiame parengime. Bus išpildytas įvairus programas:

Programą atidarys p. Kartanas, Tranzatlantinio Skridimo Komiteto pirmininkas.

Adv. K. Gugis bus vakaro vedėjas.

Lietuvių jaunuolių draugijėlė, kurią mokina dainuoti p. S. Staniuliutė, o šokti p. Bieliajus, išpildys savo numerius.

Dr. Montvidas, nuo draugijos "Pažangos" kalbės apie Vilniaus vadavimą.

Stasys Rimkus dainuos.

Pius Grigaitis kalbės.

Kalbės lakunas *James-Janušauskas.* Tai tas pats asmuo, kuris yra pasiryžęs ateinantį pavasarį baigti nebaigtą žuvusiųjų pirmtakunų, Dariaus ir Girėno, žygį — per Atlantiką orlaiviu pasiekti Kauną arba Vilnių. Tikrai verta jis pamatyti arti — Chicagos Lietuvių Auditorijoj.

Kalbės: pp. *Mackevičius, adv. Dobbs, Wm. J. Kareiva, Dr. Davidonis.*

Pirmyn Choras programo užbaigai sudainuos gražių dainų.

Eilė trumpų kalbų. Apščiai įvairių minčių. Dainos ir šokiai. Ir kilnus tikslas.

Ir visa tai tekaštuos tik 15 centų asmeniui; tik lėšoms padengti. Iš tikrųjų patartina buti prakalbose.

Chicagietis.

Moterys Pritaria Advokatų Draugijos žygiui, kad Amerika ištirtų tikrą priežastį Lakunų Žuvimo.

Karolina Lengvienė, gyvenanti Cicero, Ill., Lietuvių Advokatų Draugijai prisiuntė laišką, kuris parodo tos moters tikrą patriotizmą, kokis privalo viešpatauti kiekvieno lietuvio širdyje dėliai žuvimo musų lakunų Dariaus ir Girėno. Čia jos laiškas:

"Aš labai įvertinu ir džiaugiuosi Tamstų pradėtu kilniu žygiu ir aš manau, kad vienu balsu Tamstų tam svarbiam žygiui pritars, o jei kas priešingas butų, tai tas ne lietuvis. Musų brangųs didvyriai padėjo savo galvas už musų tėvynę, o mes, mylimi tautiečiai, jei juos visai užmirštumėm, tylėtumėm, tai butų tikrai keista ir nedėkingi pasiliktumėm jiems už jų pralietą kraują. Taigi ačiu labai Tamstoms, kad užstojate už musų didvyrius, musų garbingus drąsuolius, nes jie nesigailėjo save paaukoti, o mes bijom apie juos šnekėti, kad juos vokiečiai nužudė. Labai geistina, kad Amerika kreiptų į tai atydą, nes jie buvo šios šalies piliečiai ir jos gynėjai. Taigi linkiu Tamstoms geriausų pasekmių."

Advokatų Draugija apturėjo ir daugiau panašių laiškų. Kitą syk patalpinsime laišką vieno pasaulinio karo veterano, kuris yra labai sujaudinantis ir įdomus.

John T. Žuris,
Draugijos Pirmininkas.

Marquette Mannor

Šaudymasis; lietuvis aptiekorius mėgino nusižudyti

Trečiadienio rytmetį pora įvykių dviejose lietuvių aptiekose, kurios randasi prie Marquette Road ir So. Artesian Ave., sujudino apielinkės gyventojus, o netrukus ir plačiosios Chicagos lietuvių ratelius. Įvykis, kiek teko patirti, buvęs daug maž toks:

Apie 8:45 valandą ryto aptiekon (kuri randasi ant **pietryčių kampo** Marquette Rd. ir Artesian Ave.) įėjo aptiekorius Belskis (kuris laiko aptieką kitoj gatvės pusėj, butent ant **šiauryčių kampo** Marquette Rd. ir Artesian Ave.).

Tuo laiku viduj buvo p-lė Juozapaičiutė, aptiekorė, ir Dargis, Sr. Belskis, prisiartinęs prie cigarų kaunterio, ir taręs: "Pagalios užbaikime tą viską". Mergina aptiekorė nesuprato kur link kreipiama kaimyno aptiekoriaus kalba.

Ir staiga Belskis paleidęs šuvį iš revolverio.

Rašančiam šią žinią teko matyti sudaužytą cigarų kaunterio stiklą. Sako, kad kulka sutriuškinusi jį.

Mergina aptiekorė išsigando ir suklupo. O Dargis pabėgo gilumon aptiekos į kambarius, kurie prie jos randasi.

Toliau Belskis, užėjęs už kaunterio, paleidęs dar vieną šuvį. Po to jis nuėjęs paties Dargio ieškoti.

Dargis pasislėpęs komforto kambarėlyj. Belskis mėginęs to kambarėlio duris atidaryti, Dargis tačiau jas laikęs uždarytas.

Pagalios jos atsidarė. Belskis, sakoma, mėginęs vėl šauti, bet revolveris užsikirtęs. Dargis išbėgo iš aptiekos ir įspruko į greta aptiekos esančią mėsinę.

Netrukus čia pasirodė ir Belskis. Jis ir vėl mėginęs šauti, bet ir vėl revolveris nesišovęs. Belskis dar mėginęs įdėti kulkų į revolverį, bet jos pabiro iš jo nagų ant grindų. Po to, jisai sugrįžęs į savo aptieką kitoj gatvės pusėj.

Belskio aptiekoj

Trumpam laikui praslinkus po to, kai Belskis sugrįžęs į savo aptieką, klerkas pastebėjo, kad jo samdytoją suėmė lyg ir priepuolis. Išsigandęs klerkas atbėgo į Dr. Yuškos ofisą, kuris randasi tame pačiame troběsyj, ką ir aptieka, tik antrame aukšte.

Daktaras Yuška nusiskubino į aptieką. Čia jis užtiko Belskį kuone be žado, traukiamą priepuolio ir kosėjantį.

Belskis užsinuodijo

Daktaras tuojaus suprato, kad Belskis paėmę nuodų. Bet kokių? Klausia daktaras paties Belskio, o šis nebegali kalbėti. Visgi daktaras nugirdo dar nuodų vardą. Daktaras Yuška tuojau supylė Belskiui į gerklę vaistų neitralizuojančių tų nuodų veikmę. Patelefonavo dar daktarui Strikoliui. Šis atsiskubino iš savo ofiso į Belskio aptieką.

Apie tą laiką jau pribuvo ir policija įvykiui tyrinėti.

Daktarai Strikolis ir Yuška išvežė aptiekorių Belskį į Šv. Kryžiaus ligoninę. Užsinuodijusiam išplauta viduriai. Jo gyvasčiai nebegręsia pavojus, bet jis dar negalėjo vakar gerai kalbėti.

Gal vienoj kitoj vietoj šioj žinioj prasitariau ne taip, kaip įvykis tikrai pasitaikė. Tai padariau ne blogu noru. Panašiuose sąjudžiuose, kaip aprašytas aukščiau, sunku yra dalyką nušviesti tikrai. Antrą vertus, neteko nė su Belskiu kalbėtis.—**Kaimynas.**

RADIO

ŠIANDIEN JOS. F. BUDRIKO RADIO PROGRAME DALYVAUJA ARTISTAS J. BABRAVIČIUS

Šį vakarą butinai pasiklausykite Jos. F. Budriko krautuvės duodamą programą, kuris bus labai įvairus ir įdomus. Per radio dainuos žymiausias musų dainininkas, art. J. Babravičius.

Radio programas prasidės 7:30 val. vakaro ir bus transliuojamas iš stoties WHFC (1420 kilocycles). Neužmirškite tuo laiku atsisukti savo radio imtuvus ir pasiklausyti gražių dainų.

Gerbiami klausytojai, nepamirškite atsukti savo radio šį vakarą ant stoties W. S. B. C., 1210 kilocycles, 9:30 valandą, iš kurios vėl girdėsite labai gražų programą. Tą programą suteikia jums Progress Furniture Kompanija kas ketvirtadienį.

Šio vakaro programas tikrai bus skirtingas nuo kitų, *nes* sužinota, kad gerai išsilavinęs "Vyrų Kvartetas" padainuos keletą naujų dainelių, bus solo ir duetų ir kitokių įvairenybių. Meldžiu pasiklausyti. — Rep.

Skelbimai Naujienose duoda naudą delto, kad pačios Naujienos yra naudingos.

LISTERINE
relieves
SORE THROAT

Listerine beveik mome taliai užmuša turinčias bendrumo su paprastais šalčiais bakterijas! Tas palengvina jusų gerklę, kada bakterijos ją suskaudina. Ir Listerine yra taipjau labai veiksminga *nepriteidime* šalčio. Atsargus studijavimas 102 žmonių laike 2½ žiemos mėnesių parodė, kad tie, kurie plauna gerklę su Listerine tiktai ⅓ tesirgo šalčiais, turėjo ⅓ trumpesnius ir ¼ lengvesnius už tuos, kurie nesiplovė. Lambert Pharmacal Co., St. Louis, Mo.

Reduces COLDS 66%

Sustreikavus duonos išvežiotojams Philadelphijoj, Pa., dabar duonos vežimus lydi dideli policijos buriai. Viršuj: darbo sekretoriaus pagelbininkas Edward F. McGray, kuris atvyko į Philadelphia bandyti streiką sutaikinti.

PEOPLES FURNITURE CO. KRAUTUVIŲ LIETUVIŲ RADIO PROGRAMA

Visi dainininkai šauniai ir gražiai dainavo

Praeito antradienio vakare ir vėl radio klausytojai turėjo daug malonumo pasiklausyti iš stoties WGES. šaunaus dainavimo dainininkų, kurie dalyvauja išpildyme Peoples Furniture Co. duodamų radio programų.

Šį sykį gerai pasirodė Peoples Parlor Kvartetas bei duetas ir solos. Dainavo p-lė A. Ančiutė ir K. Sabonis. Tikrai buvo malonu girdėti jų aukštai muzikoj išlavintus balsus.

Programo įvairumui ir įdomumui buvo gražios muzikos ir naudingų kalbų. Kalbėjo Dr. Lauraitis, DDS., ir dalyvavo Čalis Kepurė su savo juokais. Prie to, programo vedėjas patiekė daug svarbių pranešimų ir patarimų apie pirkimus. Taipgi užprašė pasiklausyti kitą antradienį programo, kuris bus labai rupestingai prirengtas.—N.

Skelbimai Naujienose duoda naudą delto, kad pačios Naujienos yra naudingos.

Garsinkitės "N-nose"

MADOS MADOS MADOS

3418 — Mergaitei mokyklon eiti patogus rubas. Praktiškas jis yra todel, kad galima dėvėti su juo bile bliuzkelę. Sukirptos mieros 8, 10, 12 ir 14 metų amžiaus mergaitem.

2761 — Augesnei moterei rudeninė išėjimui be apsiausto suknelė. Galima siudinti iš sunkesnio šilko arba iš naujoviško milo, kuris yra labai našus ir šiltas. Kalnierių galima padaryti iš šilko arba ir baltą dėvėti. Sukirptos mieros 36, 38, 40, 42, 44, 46 ir 48 colių per krutinę.

2768 — Sporto suknelė, kuri taipgi tinka prie ofiso darbo arba į mokyklą. Gražei atrodys, jeigu pasisiudinsite iš flaneles arba iš kokios kitokios sunkesnės ir šiltesnės materijos. Sukirptos mieros 11, 13, 15 ir 17 metų amžiaus panelem.

Norint gauti vieną ar daugiau virš nurodytų pavyzdžių prašome iškirpti paduotą blankutę arba priduoti pavyzdžio numerį, pažymėti mierą ir aiškiai parašyti savo vardą, pavardę ir adresą. Kiekvieno pavyzdžio kaina 15 centų. Galima pasiųsti pinigus arba pašto ženkleliais kartu su užsakymu. Laiškus reikia adresuoti: Naujienos, Pattern Dept., 1739 So. Halsted St., Chicago, Ill.

NAUJIENOS Pattern Dept.
1739 S. Halsted St., Chicago, Ill.

Čia įdedu 15 centų ir prašau atsiųsti man pavyzdį No.....

Mieros ..... per krutinę

.....
(Vardas ir pavardė)

.....
(Adresas)

.....
(Miestas ir valst.)

PRANEŠIMAI

LSS. Pildomojo Komiteto susirinkimas įvyks ketvirtadieny spalio 5 d. kaip 11:30 val. ryto Naujienų name. Prašau draugų nesiveluoti. *Sekr.*

Gerbiami Delegatai Lietuvių Republikonų Centralinės organizacijos, teikitės atsilankyti į musų susirinkimą, kuris įvyks 5 d. spalio ketverge, 8 val. vak. antrašu 2608 W. 47th St., Chicago, Ill.

Ant šito susirinkimo bus renkama valdyba ir kiti svarbus klausimai bus rišami del organizacijos naudos.

Taipgi kviečiame tuos kliubus kurie dar nėra centro nariais, kad atsiustumėt įgaliotus delegatus, kurie jums praneš Lietuvių veikimą politikoj.

Paul P. Barsheack sekr.

Illinois Lietuvių Pašelpos Kliubas, laikys mėnesinį susirinkimą penktadieny, spalio 6, 1933 m., Chicagos Lietuvių Auditorijoj, 3133 S. Halsted St., 7:30 val. vakare. Visi kliubiečiai kviečiami atsilankyti į šį susirinkimą, ir pasiimkite tikietų del Kliubo Baliaus, kuris bus lapkričio 25 d., Auditorijoj.

A. Kaulakis, rat.

Ramygalos Aido Kliubas laikys susirinkimą J. Barausko svetainėje, buvusioj M. Meldažio — Westsidėj penktadienio, spalio 6, 8:00 val. vakare. Kviečiame susirinkti. *Ramygalietis.*

Jaunų Lietuvių Amerikoje Tautiškas Kliubas, laikys čvertmetinį susirinkimą, penktadieny spalio 6 d., 7:30 val. vak. Chicagos Lietuvių Auditorijoj, 3133 S. Halsted St. Visi nariai malonėkite laiku pributi, nes randas daug svarbių reikalų, kuriuos butinai turime aptarti. Kurie esate pasilikę su mokesčiais, ant šio susirinkimo malonėkite apsimokėti.

S. Kuneviče, rašt.

NAUJIENŲ
Pinigų Siuntimo Skyrius atdaras kasdie nuo 8 v. ryto iki 8 val. vak. Nedėliomis nuo 9 v. ryto iki 1 v. p. p.

KC BAKING POWDER
Full Pack
No Slack Filling
SAME PRICE today AS 42 YEARS AGO
25 ounces for 25¢
Double Tested! Double Action!
MILLIONS OF POUNDS USED BY OUR GOVERNMENT

OKSAS EXPRESS
Kraustau Rakandus, Pianus ir pristatau anglis už pigiausias kainas: Black Band $7.50; Hacking $8.00; Millers Creek $9.75. Pašaukit LAFayette 8980.
J. OKSAS
2649 West 43rd Street

B. R. PIETKIEWICZ & CO.
MORTGAGE BANKERS
REAL ESTATE
Biznis pamatuotas teisingumu
INSURANCE, NOTARY PUBLIC
PERKAM LIETUVIŠKUS BONUS
SIUNČIAM PINIGUS Į LIETUVĄ
LAIVAKORČIŲ AGENTURA
Prisirašykite į musų spulką
TEL. LAFAYETTE 1083
2608 West 47th St.,

Peter Conrad
Fotografuoju jusų namuose arba studijoj
6023 S. Halsted St.
(Jansen Stud.)
Res. 730 W. 62nd St.
Tel. Englewood 5840

CLASSIFIED ADS

Business Service
Biznio Patarnavimas

NAMŲ SAVININKŲ ATYDAI
Musų biuras suteiks patarimus namų savininkams reikale nesusipratimų su rendauninkais. Maža narinė mokestis. Expertų patarimas visose namų savininkų ir rendauninkų reikalais. Mes neturime skyrių. Atdara kasdien nuo 8 val. ryto iki 8 val. vak. Šventadieniais nuo 10 ryto iki piet. Įžymus namai originalio ir vienintelio namų savininkų biuro Chicagoje.
LANDLORDS BUREAU OF CHICAGO
Inkorporuotas
1642 West Division St.
Tel. Armitage 2951-2952
Mes esame jau šiuo adresu virš 40 metų
—o—

—o—
AR JUSŲ STOGAS KIAURAS?
Mes padarome experto darbą už jusų pačių kainą. Mes taipgi taisome rynas, "down spots" ir visokį blekės darbą.
BRIDGEPORT ROOFING CO.
3216 So. Halsted St.
Tel. Victory 4965
—o—

—o—
Tel. Yards 3408
VICTOR BAGDONAS
Perkraustome ant vietos
Nuvežame ir į tolesnias vietas
Supakavimas, Storage, Crating
Persiuntimas
RAKANDŲ IR PIANŲ PERKRAUSTYTOJAS
3358 So. Halsted St. Chicago, Ill.

Furniture & Fixtures
Rakandai-Įtaisai

BARO PIKČERIAI padirbama sulig užsakymu pigiai: cash arba išmokėjimais: taipgi stalai, krėslai ir zaslanai. 4704-6 So. Halsted St.
—o—

—o—
PARDAVIMUI gasiniai radijatoriai tinkami apšildymui bile krautuvės—visai pigiai. Kreipkitės "Aušros" Knygynas, 3653 So. Halsted St.
—o—

PARDAVIMUI pilnas įrengimas restauranto fikčerių kartu arba skyrium. 3555 W. Jackson. Tel. Kedzie 4910.

KAS TURITE ant pardavimo kriaučišką siuvamą mašiną su elektrišku motoru, gerame padėjime, Klauskite Gordon arba Peter Leika. Tel. Wentworth 5143.

Help Wanted—Male
Darbininkų Reikia

REIKALINGAS senyvas žmogus prie virtuvės — turi buti blaivas ir švariai užsilaikyti. Valgis ir guolis. 5526 So. Lake Park Ave.

For Rent

RENDON 6 kambarių flatas, garu šildomas, janitoriaus patarnavimas, naujai išdekoruotas, renda $30 mėnesiui. 3252 Ogden Ave.

RENDON — 5 kambarių flatas su maudyne. Renda $16 — $18. 1161 W. 18 St.

Business Chances
Pardavimui Bizniai

PARSIDUODA arba pasirenduoja valgyklos pikčeriai, išdirbtas biznis per daug metų. Pardavimo priežastis, savininkas turi du biznius. 901 W. 35 St.

PARDAVIMUI grosernė ir kendžių štoras, pigiai. 5404 Princeton Ave. Tel. Boulevard 1282.

DUOKITE man gerą aludės biznį aš duosiu jums gera bizniavą lotą ant 71 ir Mozart St. Tel. Armitage 7178.

PARSIDUODA MODERNIŠKAS SALIUNAS. Viskas naujausios mados, 4 kambariai prie vietos, priežastį patirsite ant vietos. Atsišaukite 2346 W. 69 St. (arti Western Ave.).

Real Estate For Sale
Namai-Žemė Pardavimui

BARGENAS $2000, 2 augštų 6 ir 6 kambariai, ant Canalport Ave., lengvais išmokėjimas. Pašaukite Hyde Park 7958.

KO JŲS LAUKIATE?

Kodėl jums nepaskelbti tą liuosą kambarį, butą, garadžių? Jusų senas pečius, rakandai, boileriai ir kiti dalykai gali kam nors buti reikalingi—o jųs galite už juos pelnyti keletą dolerių. Skelbimai Naujienose neša geriausius rezultatus. Skelbimų kainos dabar labai žemos.

PAMEGINKITE ŠIANDIEN.

PAŠAUKITE

CANAL 8500