The First and Greatest Lithuanian Daily in America
NAUJIENOS
THE LITHUANIAN DAILY NEWS
PUBLISHED BY THE LITHUANIAN NEWS PUB. CO., INC.
1739 South Halsted Street, Chicago, Illinois
Phone CANal 8500
Pirmas ir Didžiausias Lietuvių Dienraštis Amerikoje

NAUJIENOS
The Lithuanian Daily News

Entered as second-class matter March 7, 1914 at the Post Office at Chicago, Ill., under the Act of March 3, 1879

The First and Greatest Lithuanian Daily in America
NAUJIENOS
THE LITHUANIAN DAILY NEWS
PUBLISHED BY THE LITHUANIAN NEWS PUB. CO., INC.
1739 South Halsted Street, Chicago, Illinois
Phone CANal 8500
Pirmas ir Didžiausias Lietuvių Dienraštis Amerikoje

VOL. XXI | Kaina 3c | Chicago, Ill., Pirmadienis, Lapkritis-November 19 d., 1934 | No. 273

Užsibaigė Liudijimai Insullų Byloj

Teisėjas dar kartą atsisakė išmesti bylą prieš kaltinamuosius, prasideda advokatų klbos ir šią savaitę byla bus atiduota jury

CHICAGO.— Liudijimai Samuel Insull, jo sunaus ir 15 kitų jo kompanijų viršininkų byloje del naudojimo pašto prigavingiems tikslams, netikėtai užsibaigė šeštadieny. Kaltinamieji pareikalavo, kad jie butų paliuosuoti—išteisinti paties teisėjo be jokio jury nuosprendžio, nes prokuroras nedavęs rimtų įrdymų parodymui jų kaltės. Tečiaus teisėjas su to kiu reikalavimu nesutiko, nes visgi esą buvo duota šiokių tokių įrodymų. kurie verčia teisėją bylą atiduoti jury nuosprendžiui. Bet jis, teisėjas, atiduodamas bylą del jury, padarysiąs savo pastabų.

Užsibaigusios kaltinamosios pusės liudijimams penktadieny, valdžia pastatė kelis liudytojus, kurie bandė nuginčyti kelis liudijimus kaltinamosios pusės, ypač apie kaltinamųjų nuostolius.

Kaip skiriasi vienos ir kitos pusės liudijimai parodo tai, kad valdžia tvirtina, jog Samuel Insull parduodamas Corporation Securities šerus pelnęs $128,310, tuo tarpu Insullų šeimyna tvirtina turėjusi net arti $15,000,000 nuostolių.

Šiandie prasidės advokatų kalbos—kaltinamosios ir gynamosios. Po to teisėjas duos jury savo instrukcijas ir jury išeis tartis del nuosprendžio byloje.

Tikimąsi, kad dar šią savaitę byla bus atiduota jury nuosprendžiui, bet tik pačioj pabaigoj savaitės, nes veik visą savaitę advokatai sunaudos savo kalbomis.

Jungt. Valstijos gelbsti "aukso bloko" valstybėms

"Paskolino" Belgijai $25,000,000, kad toji galėtų išlaikyti savo aukso pagrindą pinigam

WASHINGTON, l. 18. — "Aukso bloko" valstybės— tos valstybės, kurios tebesilaiko aukso pagrindo savo pinigams —desperatiškai kovoja, kad išlaikyti savo pinigų vertę ir kad pačioms kaip nors išsilaikyti aukso pagrindo. Joms eina pagelbon ir Jungt. Valstijos, kurios, matyt. pinigų klausime krypsta dešinėn ir nebesisiekia pinigų devaliuacijos, kuri ikišiol nieko gera neatnešė.

Kebliausioj padėty atsidurė Belgija, kurios pinigai nuolatos puola. Kad palaikyti pinigų augštumą, Jungt. Valstijų federalinio rezervo bankai sutiko skubiai "paskolinti" Belgijai $25,000,000, už kuriuos Belgija turės užstatyti savo auksą. Kaip tik bus gautas reikiamas aukso daugis, tuoj skola bus panaikinta.

Kitos "aukso bloko" valstybės irgi priverstis mažint savo aukso išteklius, kad pakelti savo pinigų vertę ir pastaromis dienomis į Ameriką atplaukė iš Europos aukso už $90,000,000.

CUERO, Tex., l. 16. — Didelėmis iškilmėmis, kurios tęsis 3 dienas čia atsidarė kalakutų piovimo sezonas ateinančioms šventėms. Šioj apielinkėj kasmet užauginama apie 165,000 kalakutų.

ST. JOSEPH, Mo., l. 16. — Du žmonės užsimušė susidaužius oro transporto lėktuvui.

4 užmušti lėktuvui susidaužius į kalną

LOS ANGELES, Cal., l. 18 —Prezidentas ir trys aeroplanų kompanijos darbininkai liko užmušti kai jų didelis lėktuvas migloj atsimušė į kalną ir susidaužė į šipulius.

Tarp užmuštų yra žinomas lakunas Thomas, prezidentas Pacific Airmotive Corp., kuris vairavo lėktuvą. Kai jis pastebėjo kalną, jau nebegalima buvo pakilti augštyn ir lėktuvas visu smarkumu atsimušė į kalną. Betgi jis spėjo uždaryti elektrą, taip kad laužai neužsidegė.

Ir Kanadoj atsirado degutininkų

VEGREVILLE, Alta., l. 18. —Laikraštininkas George Palmer kalbėjo čia viešame susirinkime už farmerių streiką prieš grudų elevatorius ir pasmerkė policiją už jos parodytą nuožmumą ukininkams. Išėjus pasivaikščioti jis buvo užpultas grudų perkupčių, išvežtas į laukus ir išdegutuotas.

7 ukininkai Rusijoje pasmerkti mirčiai

TAŠKENTAS, l. 18. — Septyni medvilnės augintojai liko pasmerkti mirčiai, o 20 kitų ukininkų liko nuteisti ilgiems metams kalėjiman Uzbeikistane neva už sabotažavimą medvilnės derliaus.

4 darbininkai žuvo

BRIDGEPORT, Tex., l. 18.— 4 darbininkai liko gyvi palaidoti, užgriuvus vienam šonui 15 pėdų gilumo griovo, kuris buvo kasamas vandens tuntoms sudėti. Jie visi žuvo. Kitus tris darbininkus pasisekė išgelbėti.

PARYŽIUS, l. 16. — Lucy Scott Bower, 70 m., amerikietė artistė, netyčiomis nusitroškino gasu savo nedidelėj studijoj, kurioj ji gyveno visai viena.

ORAS

Chicagai ir apielinkei federalio oro biuras šiai dienai pranašauja:

Apsiniaukę ir šalčiau.

Saulė teka 6:44, leidžiasi 4:27.

PARDAVINĖJO SALDAINIUS — PATEKO OPERON

Anna Turkel per daugelį metų pardavinėjo saldainius Metropolitan operoje, New Yorke. Ji žiurėjo operų ir mokinosi. Dabar ji pati dainuos operoje. Jos Amerikos debiutas bus Chicagos operoj. Ji jau debiutavo Genoa, Italijoj, operoj, o dabar dainuos ir didžiojoj Chicagos operoj.

Amerikos biznieriai remsią prezidentą Rooseveltą

Pasitikėjimas šalies atsigaivinimui nuolatos didėjąs

WASHINGTON, l. 18. —Washingtono oficialiuose ir biznio rateliuose nuolatos didėja pasitikėjimas, kad padėtis eina geryn ir kad šalies atsigaivinimas yra visai netolimas.

Net ir biznieriai ėmė glaustis prie prezidento Rooseveltto ir United States Chamber of Commerce direktoriai, kurie visą laiką buvo priešingi prezidento nusistatymui ir pastangoms, dabar umai vienbalsiai nutarė remti prezidento šalies gaivinimo programą. Jie jau pradėjo pasitarimus su žymiausiais valdžios atstovais apie tai, kaip biznieriai galėtų prisidėti prie šalies gaivinimo.

Manoma, kad pirmas žingsnis bus biznierių rėmimas valdžios statybos programo, prikalbinant prie jo prisidėti ir bankierius. Kartu bus varoma plati agitacija už atnaujinimą dirbtuvių, kad kitos dirbtuvės, sulaukusios naujų užsakymų galėtų duoti darbo bedarbiams.

Biznieriai sakosi remią prezidentą todel, kad jis pasukęs į dešinę ir kad nebeisiąs prie pinigų infliacijos.

Paraguay atsigavo ir skaudžiai sumušė boliviečius

BUENOS AIRES, l. 18. —Paraguay, kuriam buvo pradėję nesisekti Gran Chaco kare ir kurio kariuomenė nuolatos buvo stumiama atgal, staigiai atsigavo, sumušė boliviečius ir užėmė 7 jų tvirčiausius fortus, kurie skaitėsi nepaimamais ir kurie sudarė Bolivijos "Hindenburgo liniją". Bolivijos armija bėganti betvarkėj ir tikimąsi, kad šis Bolvijos pralaimėjimas didelio mušio galbut prives prie taikos tarp abiejų šalių ,nes ikišiol Bolivija, tikėdamosi karą laimėti, vis atsisakydavo nuo taikos.

Maskva stato moteris kasti tunelį

MASKVA, l. 18 —Iš kaimų liko atvežta gal tukstančiai sveikų moterų, kurios liko pastatytos prie sunkiausio darbo — kasimo tunelio pravedimui požeminio kelio. Tai nepaprastas darbas net ir stipriems vyrams, bet bolševikai prie jo stato—moteris. Ir dar įvedė paskubos sistemą — udarninkes, prižadėdamos joms už skubų ir sunkų darbą šiokių tokių palengvinimų, gal kartais ir didesnę maisto porciją, jei jo yra.

Moterys Rusijoj ir kitur dirba sunkius darbus: prie mašinų, prie vairavimo trokų, jos operuoja ir gatvekarius, nes buk moterys greičiau išmoksta tančios darbą, negu vyrai.

CHICAGO.—Illinois augščiausiojo teismo teisėjas Frederic R. De Young pasimirė nuo širdies ligos. Jis sunkiai susirgo pereitą ketvirtadienį ir sukrito einant gatve. Laidotuvės bus šiandie.

SAARBRUCKEN, l. 18. — Tautų sąjungos komisionierius Knox apkaltino keturius žymiausius nacių vadus Saar krašte už šmežimą ir įsakė atiduoti juos teisman.

LOS ANGELES, Cal., l. 16.— Keturiose darbo stovyklose, kuriose dirba bedarbiai, nuo nežinomos ligos susirgo 115 žmonių. Daktarai rupinasi susekti ligos priežastį. Nužiurimas užsinuodijimas maistu.

FRANKFORT, Mich., l. 16.— Nustatyta, kad rasti netoli Dr. Alice Wynekoop vasarnamio palaidoti griaučiai yra senos indėnės, kuri mirė apie 50 metų atgal ir kuri miške buvo palaidota gal 25 metai atgal.

ATHENAI, Graikijoj, l. 18. —15 žmonių liko sužeista ir 150 areštuota laike sumišimų prie komunistų raštinės.

BERLYNAS, l. 18. — Vokiečiai sakosi turį išradę "autopilot", kuris valdąs lėktuvą veik visai be lakuno pagelbos.

Slaptos Austrijos diktatoriaus derybos su Mussolini

RYMAS, l. 18. — Austrijos diktatorius Schuschnigg vakar ilgai tarėsi su Italijos diktatorium Mussolini. Apie ką jiedu tarėsi, laikoma gilioj paslapty ir nieko neskelbiama. Tuli tvirtina, kad jiedu tarėsi apie išlaikymą Austrijos "nepriklausomybės". Bet Austrija jau senai yra praradusi nepriklausomybę ir yra patapusi tik Italijos provincija.

Paskiau Schuschnigg buvo apsilankęs ir pas papą, su kuriuo irgi turėjo ilgą pasitarimą.

Prezidentas aplankė viešuosius darbus Tennessee klony

WARM SPRINGS, Ga., l. 18. —Prezidentas Rooseveltas, kuris penktadienio vakare apleido Washingtoną ir išvyko atostogauti, tik šiandie atvyksta į savo "mažąjį baltąjį namą" Warm Springs, kur jis dirbs, ilsėtis ir gydytis.

Važiuodamas į čia, šeštadieny prezidentas dalyvavo nudengime paminklo Kentucky valstijoj pirmiesiems pionieriams, kurie skynė sunkų kelią į vakarus.

Vakar gi prezidentas lankėsi Nashville, Tenn., apielinkėse. aplankė senuosius prezidento Jackson namus, taipgi kitas viešas įstaigas, jų tarpe negrų Fisk universitetą. Po to jis visą dieną lankė Tennessee upės klonio viešuosius darbus, Tennessee ir Alabama valstijose valdžios statomus didelius tvenkinius, kurie turi sustabdyti pragaištingus potvynius ir išvystyti didelį plotą derlingos žemės, taipgi suteiks milžiniškus vandens elektros pajėgos šaltinius.

ATSIRADO VICE-PREZIDENTAS

UVALDĖ, Tex., l. 18.—Tarbut nežymiausias Amerikos politikoje žmogus yra šalies vice-prezidentas. Retai pasirodo apie jį laikraščiuose bet kokia žinia, ypač pirmame puslapyje. Bet vice-prezidentas John N. Garner visgi pateko į pirmą puslapį. Jis išvyko medžioti, nušovė stirną, bet gryšdamas stovyklon jis paklydo. Kad susivokti kur jis randasi, jis bandė lipti į medį, bet šakai lužus jis iškrito iš 10 pėdų augštumos, išsinarindamas koją ir skaužiai užsigaudamas. Bet visgi žinia apie jį vistiek pateko į pirmą puslapį.

CHICAGO.— Campbell Marvin, 47 m., kuris sakosi esąs baigęs Chicagos universitetą, liko nuteistas 10 metų kalėjiman už žmonių apgaudinėjimą. Jis visai mažam restoranui pasisamdė 10 "manažerių" ir iš kiekvieno išreikalavo po $300 piniginės kaucijos, bet surinkęs $3,000 nė vienam jų darbo nedavė ir negalėjo duoti.

ST. PAUL, Minn., l. 18. — Dar daugiau popieros kompanijų sutarė pakelti kainą laikraštinei popierai ateinančiais metais po $5 ant tono.

SPRINGFIELD, Ill., l. 16.— Gubernatorius Horner išsitarė, kad jis veikiausia kandidatuosiąs ir kitam terminui.

Svarstys prailginimą prekių taksų

SPRINGFIELD, Ill., l. 18.— Rytoj specialiam posėdžiui susirinks Illinois legislatura. Šiame posėdyj bus svarstoma vien tik prailginimas dar dviems metams 2 nuoš. prekių taksų, kurie turėtų baigtis liepos 1 d. Gubernatorius nori, kad tie taksai butų prailginti, nes jie duoda valstijai labai didelių pajamų. Šie taksai buvo įvesti teismui panaikinus pirmiau įvestus tiesioginius 3 nuoš. prekių taksus.

Du pasimirė nuo troškulio saloj

LOS ANGELES, Cal., l. 18. —žvejų laivas nedidelėj negyvenamoj Merchena saloj, Galapagos salyne, rado lavonus vyro ir materies, kurie, kaip matyt, mirė nuo troškulio, nes saloj nėra vandens. Spėjama, kad tai vokiečiai Wittmer, kurie gyveno netolimoj saloj ir ruošėsi gryšti į Vokietiją. Manoma, kad jiems bandant pasiekti Amerikos krantus jų valtis paskendo ir jie išsikėlė ant Merchena salos laukti pagelbos. Bet mirė tos pagelbos nesulaukę.

Durpių gasolinas

LENINGRADAS, l. 18. —Rusijos inžinieriai radę budą išgauti gasoliną iš durpių ir produkcija tokio gasolino busiamti galima labai plačioj skalėj, nes vien apie Leningradą yra 2,000,000 tonų durpių. Durpių gasolinas esąs geresnis už paprastą gasoliną ir jo pagaminimas kainuoja per pusę mažiau, negu išgavimas gasolino iš petroleumo.

66 užmušti žaibo

CAPE TOWN, Pietų Afrikoj, l. 18.—žaibas trenkė į nedidelę bakužę Clarkesburg distrikte. kurioj čiabuviai gėrė alų. 66 žmonės liko užmušti ir 9 gal mirtinai sužeisti.

RYMAS, l. 18. —Kardinolas Pietro Gasparri, buvęs papos valstybės sekretorius, pavojingai serga plaučių uždegimu. Jis yra 82 m. amžiaus.

LIETUVOS ŽINIOS

Lietuvoj užsimušė augšta s Lenkijos valdininkas

KAUNAS.—Per kelias savaites Lietuvoj pas gimines Koreivos dvare, Raseinių apskr., viešėjo Šviechovskis, buvęs Lenkijos ministerių kabineto kanceliarijos viršininkas, dabar Lenkijos mažumų klausimams tirti instituto narys. Gryštant į Lenkiją ir važiuojant automobiliu linkui demarkacijos linijos, ties žiežmariais jo automobilius paslydo ir apvirto. Pats Šviechovskis liko mirtinai sužeistas. Į Kauną buvo atvežtas be sąmonės, bet dar buvo manyta vežti į Lenkiją, tečiaus sužalojimas buvo tokis sunkus, kad nespėjus išvežti jis Kaune ir pasimirė.

Kadangi jis yra kilęs nuo Nemakščių, Raseinių apskr., tai velionio kunas liko autobusu nuvežtas į Nemakščius ir ten palaidotas. Laidotuvėse dalyvavo daug Lietuvos dvarininkų, giminių ir pažystamų. Dalyvavo ir Vilniaus Vadavimo S-gos pirm. prof. M. Biržiška. Buvo vainikų iš Kauno ir iš Varšavos.

Gautas dar vienas žąsų užsakymas

KAUNAS.—Per užsienio reikalų ministeriją gautas dar vienas 90,000 žąsų eksportuoti užsakymas. Kiek Lietuvoje šiemet žąsų užauginta tikslių žinių nėra, bet manoma, kad ne mažiau, kaip 1,300,000. Taigi nors gautas vienas kitas užsakymas atrodo stambus, bet žąsų prieauglis rinkų kol kas neranda.

UŽ MELAGINGUS LIUDIJIMUS Po 6 MĖN. KALĖJIMO

KAUNAS. — Pernai Kauno apyl. teismo buvo sprendžiama viena civil. byla. Toje byloje liudininkais buvo pil. Ad. Bitcheris ir Aronas Grinbaltas. Paaiškėjo, kad juodu prisiekę davė melagingus parodymus. Kauno apyg. teismas juodu nubaudė po 6 mėn. papr. kalėjimo.

GIMINĖMS LIETUVOJ

DOVANŲ KALĖDOMS

Ar mes galim užmiršti mums brangius tėvelius, seseles, giminaičius Lietuvoj šių Kalėdų šventėse?

Žinoma kad ne.

Siųskime todėl po Kalėdų dovanėlę dabar, kad nueitų Lietuvon dar prieš Kalėdas. Pasiuntę ten dolerį—kitą, nebusim biednesni, o ta dovanėlė daug džiaugsmo suteiks musų brangiems tėveliams ir giminaičiams Lietuvoje.

Naujienų Pinigų Siuntimo Skyrius pasiųs jusų pinigus Lietuvon doleriais ar litais su užtikrinimu pilno ir greito išmokėjimo.

NAUJIENŲ Pinigų Siuntimo Skyrius
1739 So. Halsted St. Chicago, Ill.

Keliauninko Vargai Sovietų Rusijoj

Viename laikraštyje telpa Minsko valstiečio įspudžiai iš kelionės po sovietų Rusiją. Štai ką jis rašo apie vargus, kurios tenka patirti geležinkelio stotyse:

Kaip akliems duodama vadai kelio nurodymui, taip ir turistams suteikiama Inturiste visa, kas tik reikalinga. Bet kada dar Amerikoje apmokėta kelionė už 10—45 dienas užsibaigia, tai jųs Inturiste galite nusipirkti bilietą ir važiuoti kur tik patinka. Arba jųs galite nuvažiuoti į gelžkelio stotį ir ten nusipirkti bilietą, — tai daug pigiau kainuoja.

Bet sovietų Rusija nėra Amerika, kur bile laiku galite nusipirkti bilietą ir važiuoti į bile miestą. Rusijoje reikia laukti Inturiste, o bilietą užsakyti dvi dienas iš kalno. Tai paprasta procedura. Jeigu norite patys bilietą nusipirkti, tai stotyje turėsite pasikamuoti dvi ar tris dienas ir patirti taip vadinamų "uodegų" vargus.

Žinoma, bilietas galima nusipirkti ir centralinėje stotyje, bet tik dvi dienos iš kalno. Kitaip sakant, jeigu šiandien bilietą pirksite, tai išvažiuoti galėsite tik už dviejų dienų, — ne anksčiau.

Traukiniai iš Maskvos į kitus miestus išeina vieną ar du kartu per dieną. Ir visuomet jie yra prisigrudę. O ypač vasaros metu, kada iš provincijos atvažiuoja visokie smulkųs komisarai ir valdininkai. Maskva, lyg tas magnitas, traukia į save smulkiuosius provincijos komisarus.

Tie smulkieji komisarai ir valdininkai yra vadinami "brakais". Dėl tų "brakų" gelžkelio stotyje sunku yra nusipirkti bilietas: reikia stovėti eilėje, laukti, kada atsidarys kasos langelis ir pradės bilietus pardavinėti. O čia žiuri kad kai kurie be niekur nieko eina prie langelio ir gauna bilietus. Tai vis "brakai" ir kariškiai, kuriems eilėje nereikia stovėti. Mat, jie turi tokias privilegijas.

Kadangi kiekvienu traukiniu išvažiuoja labai daug žmonių, tai tikras vargas tiems, kurie neapsirupino bilietais centralinėje stotyje. Gelžkelio stotyje jiems dažnai tenka išlaukti dvi ar net tris dienas.

Inturiste už bilietą iš Maskvos į Minską iš manęs reikalavo $16. Kadangi aš buvau manęs sustoti ir Slucke, tai butų reikėję sumokėti $24.50. Juodojoje rinkoje už tuos amerikoniškus dolerius galėjau lengvai įsigyti apie 1,000 rublių. Na, o mokant rubliais tas kelionė butų kainavusi tik 27 rub. ir 50 kapeikų!

Sovietiškų rublių aš neturėjau, o pirkti jų rinkoje bijojau, kad kartais nepateksi trims metams į kalėjimą (tokia bausmė numatoma už rublių pirkimą). Laimei, mane išgelbėjo viena senyva žydė, kuri kartu su manimi važiavo į sovietų Rusiją ir su kuria aš susipažinau kelionėje. Ji pamatė mane, kai aš susimąstęs sėdėjau krėsle, galvodamas, kaip išsisukti nuo plėšimo.

Ji man davė už du dolerius 75 rublius ir padrąsino važiuoti į gelžkelio stotį ir ten nusipirkti bilietą. Ji pareiškė, jog tuos rublius gavusi iš savo pažįstamų ir apgailestavo, kad daugiau jų neįsigijusi.

Aš tuoj nutariau važiuoti į stotį. Priėjau prie senyvo ir apdriskusio vežiko, kuris stovėjo šalia seno ir suliesėjusio kuino. Už nuvežimą į stotį jis pareikalavo 25 rublių.

— Kodėl tiek daug? — paklausiau aš jo.

— Daug! — nustebusiai žiurėdamas į mane tarė jis. — Už avižų pudą arkliui reikia mokėti 40 rublių, o kur kiti mokesčiai, kur pragyvenimas! O kiek mes dabar uždirbame? Patys matote, kaip pragyvenimas pabrango. Priegtam mums uždrausta naujais keliais važinėti. Tenka daryti didelį vingį, kad patekti į stotį.

— Kiek imsite už nuvežimą į stotį? — paklausiau aš tuo tarpu privažiavusio taksikabo šoferio.

Jis pagalvojo kiek laiko ir pasakė:

— Kiek užrekorduos skaityklis ir priedas.

Aš dasiprotėjau, jog po priedu jis supranta "ant arbatos", kas yra draudžiama imti įstatymais. Bet kas daryti, — į pelkę kritęs sausas nekelsi. Vėl klausiu jo:

— Na, tai kiek bus viso su priedu?

— 20 rublių.

Aš įsėdau į taksikabą ir už dviejų dešimčių minučių jau buvau Aleksandrovsko stotyje. Žiuriu, skaityklis rodo tik 5 rub. 60 kapeikų. Tačiau kas pasakyta, tas padaryta. Aš ištraukiau 20 rublių ir padaviau šoferiui. Jis labai maloniai pradėjo dėkoti ir klausinėti, kain darbininkai gyvena Amerikoje ir užsieniuose. Savo keliu aš uždaviau jam keletą klausimų. Žinodamas, kad aš esu turistas, jis nesivaržė su atsakymais.

Iš jo ir kitų aš patyriau, jog Maskvoje randasi 4,000 taksikabų, bet dirba tik apie 3,000. Kiti yra taisomi. Šoferiams mokama 250 rublių per mėnesį. Dirbti turi šešias dienas per savaitę ir aštuonias valandas per dieną. Kadangi pinigų vertė nusmukusi, o viskas brangu, tai pragyventi iš algos labai sunku.

Buvo 11 val. ryto. Bet stotyje jau didelis burys žmonių laukė traukinio. Kai kurie sėdėjo ant suolų ir snaudė. Kiti tiesiog gulėjo asloje. Langelis, virš kurio matėsi "Bilietų kasa", buvo dar uždarytas.

Informacijų biure aš patyriau, kad vienas traukinys į Minską išeina 10:30 val. vakaro, o kitas — 12 val. nakties. Aš nutariau laukti prie kasos. Eilėje aš buvau 32-ras. Patyręs, kad kasa atsidarys tik 9 val. vakaro, aš paprašiau savo kaimynkos "rezervuoti" mano vietą, o pats išėjau į miestą. Jaunas milicininkas vaikštinėjo po stotį įspėdamas pasažierus daboti savo daiktus. Kadangi aš savo daiktus buvau palikęs viešbutyje, tai buvau liuosas.

Apie 8 val. vakaro aš grįžau atgal. Prie kasos langelio stovėjo dvi eilės "uodegų". Viso buvo 38 vyrai ir moterys. Aš suradau moterį, kuri "rezervavo" man vietą, ir atsistojau eilėje. Tarp stovinčiųjų vaikštinėjo du milicininkai su kardais.

Kiek po devynių atėjo du vyrai ir viena moteris, gana gražiai apsirengę, ir pradėjo pardavinėti bilietus. Moteris skaičiavo piešuku, popiergalį stumė vyrui, kuris tikrino mediniais skaitliukais, antspaudavo bilietus, o moteris tuo tarpu skaitė pinigus.

Vieno bilieto pardavimui vidutiniškai imant, buvo eikvojama apie trys minutės. Amerikoje vienas kasininkas per tą laiką gali parduoti apie 20 bilietų.

Penkiolika minučių po dešimtos kasa užsidaro. Tarp pasažierų girdisi nepasitenkinimas, kolionės ir verksmai. Milicininkai įsako nusiraminti ir grumoja triukšmadarius areštuoti.

— Aš jau dvi dienas stoviu eilėje ir negaliu gauti bilieto,— skundžiasi senyva moteris su ašaromis akyse.

— Aš irgi stoviu nuo vakar dienos, — aimanuoja kita.

— Bet ką aš galiu padaryti, eikite pas direktorių ir jam pasiskųskite, — šaltai atsako milicininkas.

Triukšmas, verksmas ir kolionės girdisi iš visų pusių.

Iš 38 stovinčiųjų bilietus nusipirko tik 14. Likusieji priversti laukti sekamos dienos. Laukti be užtikrinimo, ar gaus bilietus. Kariškių ir "brakų" buvo apie 20.

Aš pas stoties direktorių. Sakau jam, kad aš — turistas prastovėjau visą dieną ir negaliu nusipirkti bilietą. Ir prašau pagalbos: manęs laukia Minske.

— Viena diena — tai dar ne bėda. Pas mus laukiama ilgiau. Žvilgterėkite į kitą kambarį, — kad kokios, gal ten atsiras vietos kurjeriškame traukinyje.

Aš skubiu ten. Prie langelio stovi 48 žmonės. Einu į informacijos biurą.

— Ne tik šiai dienai, bet ir rytojui negalėsite gauti bilieto. Matote, kiek pasažierų laukia savo eilės, — pasakė jauna moteris pro langelį. Tuo jinai visiškai mane prislėgė. Aš supratau, jog ir man teks kryžiaus kančias pereiti bei patirti, ką reiškia laukti "uodegoje".

— Ką gi aš turiu daryti? Komerciniais reikalais man rytoj butinai reikia buti Minske, o čia toks netikėtas man, inturistui, siurprizas: laukti ir velniai žino, kiek laiko laukti.

— Pradėjau kalbėti garsiai, kad jinai kaip nors pagelbėtų man iš tos keblios padėties išeiti.

— Tokiame atvėjyje rytoje važiuokite į centralinę stotį ir ten nusipirkite bilietą, — patarė ji man.

— Kada ten atsidaro kasa?

— Vienuoliktą valandą ryto.

— Ar aš ten galėsiu gauti bilietą vakariniam traukiniui?

— O, ne! Apie tai nei negalvokite. Bilietai ten parsiduoda tik dviem dienom iš kalno.

Aš vėl pas direktorių. Jis trauko pečiais ir sako, jog jokiu budu negalįs pagelbėti.

— Geriausias dalykas, ką galite padaryti, tai palikite pinigus mųsų tarnautojui, kad jis nupirktų jums bilietą.

— Kokią aš turėsiu garantiją, kad jis išpildys mano prašymą ir nepasisavins pinigus?

— Mųsų tarnautojams galite duoti nors 5,000; pinigus mes garantuojame. Tik neužmirškite paimti tarnautojo numerį.

Aš suradau apysėnį tarnautoją, padaviau jam 70 rublių ir įspaudžiau į ranką vieną dolerį "ant arbatos". Jis noriai paėmė pinigus, bet neužtikrino, ar galės bilietą gauti vakariniam traukiniui.

— Pabandysime, — pridurė jis, — o jųs rytoj vakare ateikite su savo daiktais.

Aš užsirašiau jo numerį.

Sekamą dieną apie 9 val. vakaro aš su savo daiktais jau buvau stotyje. Kasa dar nebuvo atidaryta, bet jau pirmas eilėje stovėjo tarnautojas.

— Na, ar jau nupirkai bilietą?

— Kol kas dar ne. Stoviu nuo pat ryto ir tikiuosi bilietą gauti, kai atsidarys kasa. O jųs dabokite savo daiktus, nes vagysčių pas mus dažnai pasitaiko.

Bilietą aš gavau. Laukiau, kol leis eiti į traukinį. Prie kasos susigrudo daug žmonių. Kariškiai ir "brakai" be jokių ceremonijų lenda pirmieji ir perka bilietus. Kasa užsidaro. Pasigirsta triukšmas, šauksmas ir verksmas. Susidaro sunki ir nepakenčiama atmosfera. O per garsiakalbį vis gaudžia balsas:

— Piliečiai, prašau jusų netriukšmauti ir nesistumdyti prie kasos; stovėkite ramiai ir laukite savo eilės. Į peroną nevalia eiti, kol nepasigirs švilpukas. Budriai dabokite savo daiktus ir kišenes, nes piktadariai tyko jus apkraustyti.

Aš traukinyje. Užimu savo vietą. Kajuta nedidelė su uždaromomis durimis. Seni traukiniai: šešios vietos kajutoje — keturios pasažierams ir dvi daiktams sudėti. Traukinys ėina. Kartu su manim kajutoje randasi apie 24 metų amžiaus mergina. Daugiau nieko pas mus neatsiuntė. Bet nuobodauti mudviem nebuvo kada: mergina pasirodė šneki ir apšvieta, tad kalbėjome ligi antros valandos ryto. Daug aš iš jos sužinojau apie jaunimo gyvenimą, papročius, vedybas, skyrybas ir t.t.

Nuo moters-konduktorės aš patyriau, kad dvi vietos mųsų kajutoje rezervuota netikėtiems pasažierams: GPU. nariams ir komisarams, kuriems dažnai tenka važinėti skubiais reikalais.

Iš Maskvos į Minską — 750 kilometrų. Traukinys bėga negreit ir ateina į Minską su pasivėlinimu.

Gerkit ir Reikalaukit

Visose Alinėse Mutual Trijų Žvaigždžių Kentucky Bourbon ir Lietuviškos Degtinės

NATHAN KANTER

Mutual Liquor Co.

4707 S. Halsted St.

Tel. YARDS 0803

ADVOKATAI

JOSEPH J. GRISH
Lietuvis Advokatas
4631 South Ashland Ave.
Tel. Boulevard 2800
Rez. 6515 So. Rockwell St.
Tel. Republic 9723

AKIŲ SPECIALISTAI

DR. VAITUSH, OPT.
LIETUVIS
Optometrically Akių Specialistas.
Palengvins akių įtempimą, kuris esti priežastimi galvos skaudėjimo, svaigimo, akių aptemimo, nervuotumo, skaudamą akių karštį, atitaiso trumparegystę ir toliregystę. Prirengia teisingai akinius. Visuose atsitikimuose egzaminavimas daromas su elektra, parodančia mažiausias klaidar. Specialė atyda atkreipiam į mokyklos vaikus. Kreivos akys atitaisomos. Valandos nuo 10 iki 8 v. Nedėlioj nuo 10 iki 12.
Daugely atsitikimų akys atitaisomos be akinių. Kainos pigiau kaip pirmiau.
4712 South Ashland Av.
Phone Boulevard 7589

DR. G. SERNER
LIETUVIS
Tel. Yards 1829

Pritaiko Akinius
Kreivas Akis
Ištaiso.
Ofisas ir Akinių Dirbtuvė
756 West 35th St.
kampas Halsted St.
Valandos uo 10—4, nuo 6 iki 8
Nedėliomis nuo 10 iki 12 val. dieną.

25 METŲ PATYRIMO
Pritaikime akinių dėl visokių akių

Jei kenčiate nuo galvos skaudėjimo.
Jei skaitant raidės susilieja į daiktą.
Jei spaudos raštas išrodo dvigubas.
Jei skaitant arba neriant skauda akys, tuomet jau jums reikia akinių.

Dr. John J. Smetana
OPTOMETRISTAS
1801 So. Ashland Ave.
Platt Bldg., kamp. 18 St. 2 aukštas
Pastebėkite mano iškabas
Valandos nuo 9:30 ryto iki 8:30 vakaro. Room 8. Nedėliomis uždaryta.
Kalbame Lietuviškai
Phone Canal 0523

PILES

Be peilio, deginimo arba skausmo

VOTIS, SĮRAGAS, FISTULAS, PRURITIS (Niežančios Piles), PROSTATITIS ir kitos meilinės ligos gydomos mųsų švelnu ir neskaudžiu VARICUR Metodu.

Mes ypatingai kviečiame tuos, kurie yra netekę vilties būti pagydytais. Yra stačiok nuostabu kaip tos ruščios, be vilties ligos greit atsilieplia į šį treatmenta.

Daugelis žmonių manė, kad jie kenčia nuo RHEUMATIZMO, NEURITIS, NEURALGIA, ARTHRITIS, NERVIŠKUMO, arba INKSTŲ LIGOS, kuomet jų liga tikrai pacina nuo VARICOSE GYSLŲ, VARICOSE VOČIŲ, SUTINUSIŲ BLAUZDŲ arba MESLINĖS LIGŲ.

BE IŠLIKIMO IŠ DARBO ARBA IŠ NAMŲ

VARICOSE
GYSLOS IR VOTYS

Greit ir be Skausmo Panaikinamos
The VARICUR padarė tukstančius linksmais —KODĖL NE JUS?

REIKALAUKITE MŲSŲ KNYGELĖ DYKAI
Dykai Egzaminacija ir Patarimas
Ofiso Valandos: 9 iki 8 kasdien. Antrad. ir Penktad. tiktai nuo 9 iki 6.—Nedėliomis nuo 9 iki 1 po piet.

VARICUR INSTITUTE
64 WEST RANDOLPH ST.
4-tos lubos Garrick Theatre Bldg.

DAKTARAI IR DENTISTAI

LIETUVIAI

Ofiso Tel. Boulevard 5913
Rez. Tel. Victory 2343
Dr. Bertash
756 West 35th St.
Cor. of 35th and Halsted Sts.
Ofiso valandos nuo 1-3 nuo 6:30-8:30
Nedėliomis pagal sutartį.

Phone Canal 6122
Dr. S. Biežis
GYDYTOJAS IR CHIRURGAS
2201 West 22nd Street
Valandos: nuo 1—3 ir 7—8
Seredomis ir nedėl. pagal sutartį
Rez. 6631 So. California Avenue
Telefonas Republic 7868

A.L.Davidonis, M.D.
4910 S. Michigan Ave.
Tel. Kenwood 5107
VALANDOS:
nuo 9 iki 11 valandai ryte
nuo 6 iki 8 valandai vakare.
Apart šventadienio ir ketvirtadienio.

Dr. T. Dundulis
GYDYTOJAS IR CHIRURGAS
4157 ARCHER AVENUE
Telefonas Virginia 0036
Ofiso valandos nuo 2-4 ir nuo 6-8 v. v. Nedėlioj pagal sutartį

Dr. Margeris
3325 So. Halsted St.
Valandos: nuo 10 r. iki 2 po pietų ir nuo 6 iki 8 vakaro.
Šventadieniais nuo 10 iki 12
Phone Boulevard 8483

A. Montvid, M. D.
West Town State Bank Bldg.
2400 West Madison Street
Val. 1 iki 3 po pietų, 6 iki 8 vak.
Tel. Seeley 7330.
Namų telefonas Brunswick 0597

Tel. Boulevard 5914 Dieną ir Naktį
Ofiso Valandos nuo 2 iki 4, nuo 7 iki 8:30 v. Nedėl. nuo 10 iki 12 a. m.
Dr. S. Naikelis
GYDYTOJAS IR CHIRURGAS
Ofisas ir Rezidencija
3335 So. Halsted St.
CHICAGO, ILL.

LIETUVIAI

Dr. Pulsuckis
LE VAN
GYDYTOJAS IR CHIRURGAS
1957 W. Garfield Boul'd
(Kamp. Damen Ave.)
Tel. Hemlock 6699
Valandos:1-4 po pietų, 7-10 val. vak.
Rezidencija:
6412 So. Campbell Ave.
Prospect 0469

Dr. V. A. Šimkus
GYDYTOJAS IR CHIRURGAS
Valandos nuo 2 iki 4 ir nuo 7 iki 9 val., Nedėliomis nuo 10 iki 12
3343 South Halsted St.
Tel. Boulevard 1401

Tel. Ofice Wentworth 6330
Rez. Hyde Park 3395
Dr. Susanna Slakis
Moterų ir vaikų ligų specialistė
6900 So. Halsted St.
Valandos 1—4 po pietų, 7—8 val. vak.
išskyrus seredomis.

Ofiso Tel. Lafayette 3650
Rez. Tel. Virginia 0669
Dr. V. E. Siedlinskis
GAS DENTISTAS X-RAY
4143 Archer av., kamp. Francisco av.

Dr. Strikol'is
Gydytojas ir Chirurgas
Ofisas 4645 So. ASHLAND AVE.
Ofiso val.: Nuo 2 iki 4 ir do 6 iki 8 vak. Nedėlioj pagal sutarimą
Ofiso Tel.: Boulevard 7820
Namu Tel. Prospect 1930

Phone Boulevard 7042
Dr. C. Z. Vezel'is
Dentistas
4645 So. Ashland Ave.
arti 47th Street
Valandos nuo 9 iki 8 vakaro.
Seredoj pagal sutartį.

Res. 6600 South Artesian Avenue.
Phone Prospect 6659
Ofiso Tel. Canal 0257
Dr. P. Z. Zalatoris
GYDYTOJAS IR CHIRURGAS
1821 So. Halsted Street
CHICAGO, ILL.

KITATAUČIAI

Dr. Herzman
IŠ RUSIJOS
Gerai lietuviams žinomas per 35 metus kaipo patyręs gydytojas chirurgas ir akušeris.
Gydo staigias ir chroniškas ligas, vyrų, moterų ir vaikų pagal naujausius metodus X-Ray ir kitokius elektros prietaisus.
Ofisas ir Laboratorija:
1034 W. 18th St., netoli Morgan St.
Valandos nuo 10—12 pietų ir nuo 6 iki 7:30 val. vakare.
Tel. Canal 3110
Rezidencijos telefonai:
Hyde Park 6755 ar Central 7464

Dr. Charles Segal
OFISAS
4729 So. Ashland Ave.
2 lubos
CHICAGO, ILL.
OFISO VALANDOS:
Nuo 10 iki 12 val. ryto, nuo 2 iki 4 val. po pietų ir nuo 7 iki 8:30 val. vakaro. Nedėliomis nuo 10 iki 12 valandai dieną.
Phone MIDWAY 2880

Telefonas Yards 0994
Dr. Maurice Kahn
4631 South Ashland Avenue
Ofiso valandos:
Nuo 10 iki 12 dieną, 2 iki 3 po pietų 7 iki 8 val. Nedėl. nuo 10 iki 12
Rez. Telephone Plaza 2400

Ofiso Tel. Calumet 6893
Rez. Tel. Drexel 9191
Dr. A. A. Roth
Rusas Gydytojas ir Chirurgas
Moteriškų, Vyriškų, Vaikų ir visų chroniškų ligų.
Ofisas 3102 So. Halsted St.
arti 31st Street.
Valandos: 2—4, 7—9 val. vak. Nedėliomis ir šventadieniais 10—12 diena.

AKUŠERĖS

Mrs. Anelia K. Jarusz

Physical Therapy and Midwife
6109 S. Albany
Hemlock 9252
Patarnauju prie gimdymo namuose ar ligoninėse, duodu massage electric treatment ir magnetic blankets ir tt. Moterims ir merginoms patarimai dovanai.

GRABORIAI

Visi Telefonai:
Yards. 1741-1742
LAIDOJAM PIGIAU NEGU KITI
Ambulance Patarnavimas Dieną ir Naktį. Moderniška Koplyčia ir Vargonai DYKAI!
J. F. EUDEIKIS
Laidotuvių Direktorius per 30 Metų
4605-07 S. Hermitage Avenue
Skyrius
4447 S. Fairfield Ave.

J. J. BAGDONAS
2506 W. 63 St.
Tel. Republic 3100
10734 S. Michigan Ave.
Tel. Pullman 4151

Tel. Cicero 2109
ANTANAS PETKUS
Graborius
KOPLYČIA DYKAI
1410 South 49 Ct.
CICERO, ILL.

Juozapas Eudeikis ir Tėvas
Jeigu norite dailumo ir nebrangumo
Laidotuvėse.....Pašaukite.....
REPublic 8340
5340 So. Kedzie Avenue
(Neturime saryšių su firma tuo pačiu vardu)

Lachavich ir Sunus
LIETUVIS GRABORIUS
Patarnauja laidotuvėse kuopigiausiai
Reikale meldžiame atsišaukti, o mųsų darbu busite užganėdinti.
2314 W. 23rd Pl., Chicago
Tel. Canal 2515 arba 2516
SKYRIUS:
1439 S. 49 Ct., Cicero, Ill.
Tel. Cicero 5927

Tel. Lafayette 3572
J. Liulevičius
GRABORIUS IR BALSAMUOTOJAS
Patarnauja Chicagoje ir apielinkėje
Didelė ir graži koplyčia dykai
4092 ARCHER AV.

A. MASALSKIS
GRABORIUS
3307 Lituanica Ave.
Tel. Boulevard 4139

Telefonas Yards 1138
Stanley P. Mažeika
Graborius ir Balzamuotojas
Moderniška Koplyčia Dovanai
Turiu automobilius visokiems reikalams. Kaina prieinama.
3319 Lituanica Avenue
CHICAGO, ILL.

J. F. RADZIUS
Incorporated
LIETUVIŲ GRABORIUS
Palaidoja už $25.00 ir augščiau.
Moderniška koplyčia dykai.
668 W. 18th St. Tel. Canal 6174
CHICAGO, ILL.

Simon M. Skudas
GRABORIUS ir BALSAMUOTOJAS
Patarnavimas geras ir nebrangus
718 W. 18th St.
Tel. Monroe 3377

I. J. ZOLP
GRABORIUS
1646 West 46th St.
Tel. Boulevard 5203 ir 8413
1327 So. 49th Ct.
Tel. Cicero 3724. Koplyčia dykai

Iš Draugijų Veikimo

Simano Daukanto Draugijos 41 m. sukaktuvės

Balius atnešė pelno organizacijai.

BRIDGEPORT. — Lapkričio 4 d., Auditorijoje įvyko Simano Daukanto Draugijos susirinkimas, į kurį atsilankė daug narių, ne visiems buvo įdomu išgirsti raportą apie balių. Buvo priimti ir 3 nauji nariai, butent J. Rastutis, A. Tverionas ir K. Radžius.

Baliaus komitetas išdavė raportą pranešdamas, kad parengimas pasiseke ir draugijai paliko gerokai pelno. Buvo nutarta pasiųsti padėkos laiškus aukotojams už dovanas. Taipgi draugijos vardu tariu ačiu laikraščiui "Naujienoms' už talpinimą korespondencijų apie balių. Tas daug pagelbėjo sutraukti daug svečių į balių.

Pagerbė senus narius.

Kaip jau "Naujienose" buvo minėta, Draugijos 41 metų sukaktuvių paminėjimo balius, įvykęs spalių 28 d., Lietuvių Auditorijoje, buvo skaitlingas publika.

Buvo geras programėlis, smagi muzika šokiams ir buvo pagerbti nariai, kurie nėmė pašalpos iš organizacijos per 12 ir per 24 metus. Tokių buvo 10.

Ne aukavo, bet laimėjo.

Čia pataisau klaidą, kuri tilpo lapkr. 2 d., apie dovanas draugijos baliuje. Ne laimėjo dovanas, bet jas paaukavo sekami biznieriai: I. Petrauga, 3312 South Halsted st., A. R. Junevičia, 3317 So. Halsted st., J. Rizgen, 3255 So. Halsted st., Bridgeport Furniture Co., 3246 So. Halsted st., Central District Co., 3621 So. Halsted st., N. Girdvainis, 3223 So. Halsted st., Progress Furniture Co., 3222 So. Halsted st., aukavo dovaną ir per radio pranešė apie balių. Aukotojams draugija taria širdingą ačiu.

Laimėtojai dovanų buvo sekami: J. Kvietkus, A. Jaunis, S. Vešotienė, B. Zalatorienė, P. Jonikas ir Miss Lash.

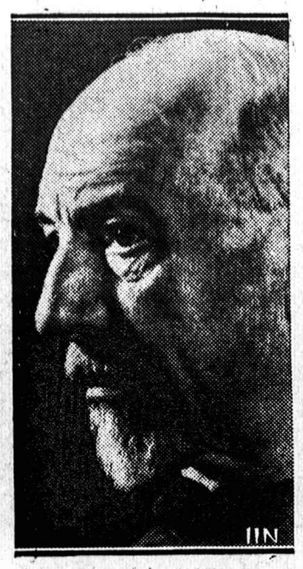

Luigi Pirandello

Italijos rašytojas ir dramaturgas, kuris už savo raštus aimėjo šių metų Nobelio literaturos dovaną.

Kareivių Draugija turės padaryti daug revizitų

CICERO. — Lietuvos Kareivių Draugijos vakaras jau buvo aprašytas pirmiau. Bet aš noriu dadėti šį bei tą, nes specialis reporteris visko nežinojo. Jam tai galima atleisti, aš, kaipo ne specialis reporteris, trukumus dapildysiu.

Didelis kareivių rėmėjas Frank Danauskas, 1346 South 50th ave., buvo parengime ir už visus geriausiai atsižymėjo. Jam rengimo komitetas taria specialį lietuvišką ačiu. Aš nuo savęs galiu pasakyti, kad p. Danauskas yra pasekmingas vertelga ir jam tinka vardas "Working men's friend," kuriuo jį pakrikštijo Jonas Žilvitis, 4900 West 14th st.

Toliau, parengime oficialiai dalyvavo su finansais, Raudonos Rožės Kliubas, Optimistų Kliubas, Vakarinės Žvaigždės kliubas, Vyrų ir Moterų Draugija, šv. Antano Dr-ja ir Tautiškų Seserų draugija. Aišku, kad Kareiviai atsilygins visoms toms organizacijoms.

Į rengimo komisiją įėjo K. Laudanskas, K. Andrijauskas ir S. Šileikis.

Cicero Lietuvių Improvement kliubas protestuoja.

CICERO. — Cicero Lietuvių Improvement Kliubas reguliariame susirinkime spalių 16 d., Liuosybės svetainėje, 49th ct. ir 14 street, vienbalsiai pasmerkė korespondentą P. Cicerietį už žinutę tilpusią "Naujienose", spalių 13 d., po antgalviu, "Kun. A. Vaičiunas nori išganyti Cicero aludininkus." Žinutėje rašo, kad klebonas su p. A. F. Pocium, Improvement Kliubo pirmininku, ketvirtadienį, spalių 10 d., nuvykę prie miestelio valdininkų, reikalavo, kad aludės butų uždarytos sekmadieniais, o kitomis dienomis uždarytos nuo 11 val. vakaro.

Valandų trumpinimo nereikalo.

Klubas nutarė, kad ta klaidinga žinia butų atitaisyta, nes nei kun. Vaičiunas, nei p. Pocius ėjo pas valdininkus ir tokių valandų niekas nereikalavo. Ėjo klubo išrinkta komisija ir kliubų tarybos pirmininkas F. C. Devlin. Kun. Vaičunas buvo parapijonų atstovas.

Tiesa, jie padarė griežtą reikalavimą, kad butų prisilaikyta valstijos įstatymų ir kad aludės butų uždarytos nuo 1 val., nakties paprastomis dienomis, o sekmadieniais 2 val. ryto; toliau, buvo reikalauta, kad ir ištvirkavimo urvai butų išnaikinti.

Varde Improvement Kliubo pasirašo, *A. Tumavich*, rašt.

PRIERAŠAS: — Pasiteiravus apie šį incidentą pas Cicero miestelio valdininkus, jie pareiškė, kad atsilankiusioji delegacija kalbėjo, tarp kito ko, apie alinių uždarymą 11 val., naktį paprastomis dienomis ir apie alinių uždarymą per visą dieną sekmadieniais. Tad, Cicerietis neapsilenkė su tiesa. *Red.*

Dienos Įspudžiai

Rašo F. IBULAW

Naujienų Sportas

Kad palaikyti lietuvybės dvasią tarp čiagimių jaunuolių, "Naujienos" paėmė iniciatyvą steigime meno organizacijų, rengimui konkurso organizavimui footballo, krepšiasvydžio turnyrų, etc.

Čiagimiai jaunuoliai daugiausia sportu įdomaujasi, nes nuo mažens buvo pratinami netik pradinėse mokyklose, bet ir augštosiose ir universitetuose.

Lietuvių čiagimęs jaunimas didžiumoj yra užbaigęs aukštąsias mokyklas ir pripratintas prie sporto, kaip ir svetimtaučiai. Bet lietuviai mažai sportu interesavosi, tad jų sunams ir dukterims prisėjo palaikyti kontaktus su svetimtaučiais. O mums beliko tik dejuot, kad lietuvių išeivijai gręsia ištautėjimo pavojus; kad jaunimas neina su mumis; kad jaunimas neskaito lietuvių spaudos, ir t. p.

Vienok, abejonėmis ir dejavimais tų ydų negalima prašalinti. Kad kalbamo pavojaus išvengti, reikia pagerbti jaunuolių pastangas. Pagerbti tą, kas buvo mokinama aukštosiose mokyklose ir universitetuose. Mes turim priduot jiems daugiau inspiracijos. O tai atsiekt galim suteikdami jiems progos ir remdami jų darbus.

Kada lietuvių jaunimas bus organizuotas; kada laikraščiai rašys apie sportą, kuriam daugiausia jie yra linkę, tada jaunimas, skaitydamas laikraščius, patėmys ir svarbesnius Amerikos lietuvių siekius. Jis pasidarys mums draugingesnis ir vienmintis politiniam ir ekonominiam veikime.

Pasirodo, kad "Naujienos" aiškiai suprasdamas ištautėjimo priežastis, atkreipė atydą, kad jas prašalinti.

Plėšikai atėmė iš lietuvio Lorinčio $385

AUBURN PARK.— Trumpą laiką atgal skaudi nelaimė palietė seną "Naujienų" skaitytoją ir rėmėją Antaną Lorinčių, 8139 South Vincennes ave.

Apie tris savaites prieš nelaimės įvykimą p. A. Lorinčius nusipirko alinę.

Kartą, turėdamas reikalą banke, pasiėmė $385.00 mainymui čekių alinėje. Kai jis grįžo iš banko su pinigais ir buvo apie 3 bliokus nuo namų, plėšikai sulaikė jo automobilį ir atėmė visus pinigus. Tas įvyko dienos metu, apie pirmą valandą po pietų.—Senas Petras.

SIUSKIT PER NAUJIENAS PINIGUS LIETUVON

To prašo Lietuvos žmonės ir tąsyk pataria Lietuvos bankai

MES PASIUNČIAME PINIGUS Į VISAS PASAULIO ŠALIS PIGIAUSIOMIS RATOMIS.

The District National Bank of Chicago

1110 West 35th St.

Rusiška ir Turkiška Pirtis

DOUGLAS BATHS

3514-16 W. ROOSEVELT ROAD arti St. Louis Av. Tel. Kedzie 8902

Vanos, lietaus ir druskos vanos. swimming pool.

Rusiška ir turkiška pirtis

Moterims seredomis iki 7 v. v.

1935

PHILCO RADIOS

SPECIALIS PASIULYMAS ŠIĄ SAVAITĘ:

Lempa, Benčius, Atlas, Radio — viskas už

$59.50

Seną radio imame mainais, ir mažiu daliniai išmokėjimai.

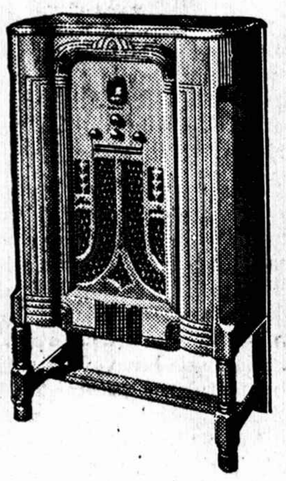

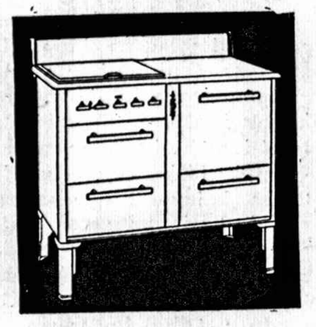

MODERNIŠKI GAZINIAI PEČIAI

po

$29.00

ir aukščiau.

JOS. F. BUDRIK, Inc.

Radios, Rakandai, Oil Burners, Elektrikiniai Dulkių Valytojai, Skalbyklos, Refrigeratoriai.

3417 S. Halsted St. Chicago

Telefonai: Boulevard 4705—8167

RADIO PROGRAMAI:

Nedėldieniais 1:00 — 2:00 val. W. C. F. L.

Ketvergais 7:30 — 8:30 val. vakaro W. H. F. C.

THE BRIDGEPORT KNITTING SHOP

Neria Plonus ir Storus Vilnonius Svederius del Vyrų, Moterų, Mergaičių ir Vaikų.

NERIA VILNONES PANČIAKAS DEL MOTERŲ IR VYRŲ.

Taiso senus svederius.

F. Selemonavičia

504 W. 33rd St.

(Netoli Normal Ave.)

Tel. Victory 3486

Atdara dienomis, vakarais ir sekmadieniais.

LINCOLN'S PRIDE

DEGTINĖ

GURKŠNIS LINCOLN'S PRIDE Degtinės įrodys Jums, kad tai yra Degtinė, kuri yra labai Smagi ir be abejo Jums patiks. Nusipirkite ją savo apielinkės Tavernoje.

LINCOLN'S PRIDE DEGTINĖ yra Straight Kentucky Bourbon 100° gryna ir 10 mėnesių sena. Ji specialiu budu pasendinta medinėse statinėse.

PABANDYKITE ją šiandien ir patys persitikrinkite.

Bridgeport Liquor Co. Inc.

WHOLESALE ONLY

3252 SOUTH HALSTED STREET

Victory 5382—5383

Garsinkitės "N-nose"

Manufactured by Baking Powder Specialists, who make nothing but Baking Powder...Controlled by Expert Chemists

for ECONOMY and SATISFACTION use Double Tested! Double Action!

KC BAKING POWDER

Same Price Today as 44 Years Ago

25 ounces for 25¢

Full Pack ··· No Slack Filling

MILLIONS OF POUNDS HAVE BEEN USED BY OUR GOVERNMENT

PETER PEN

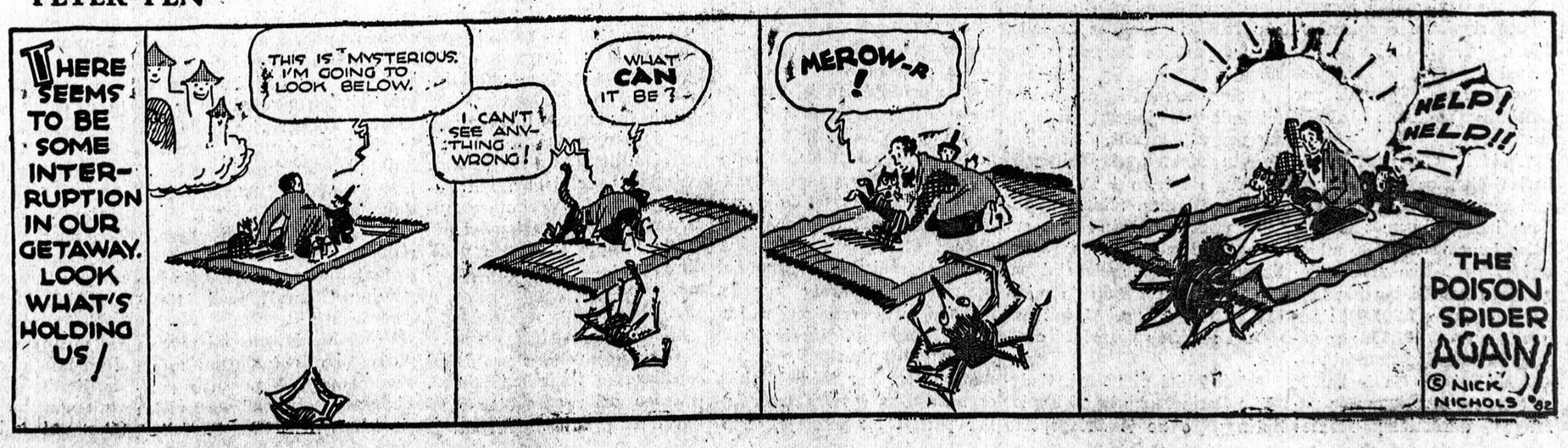

NAUJIENOS

The Lithuanian Daily News
Published Daily Except Sunday by
The Lithuanian News Pub., Co., Inc.
1739 South Halsted Street
Telephone CANal 8500

Editor P. GRIGAITIS

Subscription Rates:
$8.00 per year in Canada
$7.00 per year outside of Chicago
$8.00 per year in Chicago
3c per copy.

Entered as Second Class Matter March 7th 1914 at the Post Office of Chicago, Ill. under the act of March 3rd 1879.

Naujienos eina kasdien, išskiriant sekmadienius. Leidžia Naujienų Bendrovė, 1739 S. Halsted St., Chicago, Ill. Telefonas Canal 8500.

Užsakymo kaina:

Chicagoje — paštu:	
Metams	$8.00
Pusei metų	4.00
Trims mėnesiams	2.00
Dviem mėnesiams	1.50
Vienam mėnesiui	.75
Chicagoj per išnešiotojus:	
Viena kopija	3c
Savaitei	18c
Mėnesiui	75c
Suvienytose Valstijose, ne Chicagoj, paštu:	
Metams	$7.00
Pusei metų	3.50
Trims mėnesiams	1.75
Dviem mėnesiams	1.25
Vienam mėnesiui	75c
Lietuvon ir kitur užsieniuose (Atpiginta)	
Metams	$8.00
Pusei metų	4.00
Trims mėnesiams	2.50

Pinigus reikia siųsti pašto Money Orderiu kartu su užsakymu.

Apžvalga

MIRĖ F. J. BAGOČIAUS MOTINA

Spalių mėn. 3 d. Rietave mirė SLA. prezidento, F. J. Bagočiaus motina. "Naujienos" reiškia jam dėl to nuoširdžią užuojautą.

NETIKO Į KAPINES

Buvusiam kunigui Juozui Purickiui mirus Kaune, katalikų dvasiškija atsisakė leisti jo kuną laidoti katalikų kapinėse, nors jisai iki pat savo mirties buvo tikintis katalikas ir priklausė parapijai.

Purickis buvo palaidotas reformatų kapinėse — už 3,000 litų.

Kadangi Purickis buvo žymus asmuo Lietuvoje — žurnalistas ir diplomatas — tai daugelis žmonių pasipiktino tuo kunigų boikotu, ir Kauno laikraščiai dabar reikalauja, kad miestas steigtų savo kapines arba statytų krematoriją mirusiųjų lavonams deginti.

DAR VIS BARASI

Nors tautininkai jau "susivienijo" su sandariečiais, bet jie pastaruosius dar vis laikas nuo laiko pervaro per šerengą. Clevelando pasakų organe vienas tautininkas neseniai aprašė, kaip Brooklyno tautininkų kliubas svarstęs, ar priimti p. Strumskio aplikaciją į kliubą, ar ne. Po ilgų diskusijų jo aplikacija (įteikta žodžiu per kitą asmenį) buvusi atmesta.

Strumskiui ta istorija nepatiko ir jisai "Vienybėje" barasi, "kam Klubo susirinkimuose vaidinamos apie mane komedijos ir rašinėjama Dirvai feljetonai". Jisai, girdi, jokios aplikacijos kliubui nebuvęs įteikęs.

Bet sandariečiai, jeigu jie norės su tautininkais vienoje kompanijoje buti, turės prie komedijų priprasti. Juk kas, jeigu ne komedija, buvo tas jų suvažiavimas Clevelande, kurį jie vadina "seimu"?

TAI KAME TA PAŽANGA?

Sklokininkai jau, matyt, yra visai nusivylę komunizmu. Grįžti pas socialistus jiems, žinoma, butų "ne unaras". Na, tai dabar jie mato vienintėlį išganymą "bepartyviame darbininkų" veikime. "Nauj. Gadynė" paminėjusi socialistų ir komunistų "pasigyrimus" gautais per paskutinius rinkimus balsais, sako:

"Abidvi besigiriančios ir besivaidijančios partijos vargiai per visą šalį surinko milioną balsų, kuomet iš viso balsų buvo paduota 30 milionų! New Yorko mieste demokratų kandidatas į gubernatorius gavo 1,207,000; republikonų — 407,158; socialistų — 79,243; komunistų — 41,239. Tai ką čia ir kalbėt apie kokią nors žymesnę pažangą darbininkų fronte! Kur tu čia pasirodysi prieš rusus (? — "N." Red.), prieš francuzus, ar net (!) prieš Anglų Darbo Partiją!"

Rusus sklokos organas čia, žinoma, įkišo tik iš seno papročio, nes Rusijoje juk visai nėra rinkimų, panašių į rinkimus civilizuotame pasaulyje. Tenai žmonės "balsuoja" **rankų pakėlimu**, suvaryti į mitingus, kuriuose pirmininkauja komisarai, o tvarką prižiuri žvalgybininkai. Lyginti tokius "rinkimus" su rinkimais Amerikoje, kur balsavimas visgi yra slaptas, kur žmonės gali laisvai organizuotis į kokias nori partijas, gali skaityti kokius nori laikraščius, gali kritikuoti valdžią (net pajuokti patį prezidentą), — lyginti Rusijos "rinkimus" su Amerikos rinkimais tai reiškia tyčiotis iš skaitytojų.

Bet tiek to. Grįžtame prie lapkričio balsavimų rezultatų. "Nauj. Gad." sako, kad, imant galvon palyginti menkus skaičius balsų, paduotų už socialistus ir komunistus, negalį buti nė kalbos apie kokią nors žymesnę pažangą darbininkų fronte. Tai kame gi ta pažanga? Ar gal jos visai nėra? Yra, sako sklokininkų organas, ir nurodo į — Taylor Springs, Ill.

"Šiuose rinkimuose", tęsia jisai, "jei kas užsipelnė didžiausios pagarbos ir širdingiausių sveikinimų, tai Taylor Springs darbininkai mainieriai. Jie išstatė savo bendrą Workers Ticket ir laimėjo. Socialistai, komunistai ir bepartyviai veikė išvien. Toj vietoj jie sudarė didžiumą.

"New Yorkas ir Chicaga galėtų pasimokinti iš Taylor Springs, Ill."

Ar verta iš to miestelio mokintis, dar čia neįrodyta. Tas faktas, kad vienoje angliakasių "pečėje" pavyko keleto grupių sąrašui gauti daugumą balsų, yra, žinoma, perdaug mažos reikšmės, kad butų galima daryti iš jo platesnių išvadų. Nepalyginti didesnės reikšmes turi darbininkų pasirodymas Connecticut valstijoje, ypatingai Bridgeport mieste, Tai žymus pramonės centras, ir tenai pernai metais Socialistų Partija užkariavo miesto tarybą, o šiemet iš tos apylinkės jie pravedė 2 atstovu į valstijos legislaturą ir 3 į senatą.

Čia kova ėjo ant gana didelės skalės, ir socialistai, eidami vieni ir turėdami prieš save komunistus ir senosios Socialist Labor partijos žmones, kovą laimėjo.

Galima nurodyti da ir kitą reikšmingą socialistų pasisekimo pavyzdį, butent, dviejų socialistų atstovų išrinkimą iš Reading'o miesto į Pennsylvanijos legislaturą. Šitame atsitikime prieš socialistus buvo susivienijęs demokratai su republikonais, o betgi socialistai pačėmė viršų. Gi Reading'o miestas tai irgi ne "pečė", bet pusėtinai stambus pramonės centras.

Tai kodėl gi "Nauj. Gadynė" pataria mokintis iš Taylor Springs, o ne iš Bridgeporto arba Readingo? Aišku, kad ji pati nesimokina. Taylor Springs ji pasirinko už pavyzdį tiktai dėl to, kad tenai įvyko taip, kaip ji norėtų, kad visur įvyktų. Vadinasi, ji ne daro išvadas iš faktų, bet faktus pritaiko prie savo teorijos.

RINKIMŲ PAMOKOS

Norint tikrai pasimokinti iš rinkimų davinių, reikia žiurėti ne į vieną taškelį, bet į visą platųjį kraštą, kreipiant dėmesį į palankius ir į nepalankius mums faktus.

Ką tie lapkričio rinkimai rodo Amerikos darbininkų judėjimo atžvilgiu? Jie rodo, kad didelė dauguma Amerikos darbininkų dar nepritaria **savarankiškam veikimui politikoje.** Savarankiško politinio veikimo šalininkai balsavo už socialistus, už Farmer-Labor partiją, už Socialist Labor partiją ir už komunistus. Tačiau tik pirmom dviem grupėm vietomis pavyko laimėti, o paskutinės dvi nelaimėjo nieko; jiedvi tik pakenkė (kur galėjo) dviem pirmom. Kokia iš to išvada?

Išvada iš to yra tokia, kad senoji Socialist Labar partija lygiai kaip ir komunistai, Amerikos politikoje vaidina **grynai negatyvę rolę.** Jie patys nieko neatsiekia ir kliudo kitiems. Pasirodo, kad per 15 metų savo veikimo Amerikoje komunistai, kaip buvo, taip ir pasiliko bejėgiai rėksniai, žodžiu, kaip anglai sako, **"nuisance"!** Taigi yra labai abejotina, ar socialistams (kurie šiaip ar taip visgi turi kai kuriose vietose politišką jėgą) verta su tuo bergždžiu elementu dėtis. Priimant į savo tarpą visokius "krenkes", kurie apsiputoję rėkia, patys nežinodami ko jie nori, butų gal daugiau žalos, negu naudos.

Apie socialistų vienymąsi gali buti rimta kalba negut tik su Farmer-Labor partija. Bet Minnesotoje, kur ta partija yra stipri, socialistai su ja yra seniai susivienijęs. Kituose šteituose jie vieni antriems daug padėti negali.

O tuo tarpu, kaip matome, socialistų jėgos auga palengva. Tai kas daryti? Reikia pirmiausia pasistengti surasti priežastį, kodėl taip yra. Pereitieji rinkimai davė pusėtinai medžiagos šito dalyko tyrinėjimui. Per rinkimų kampaniją spaudoje ir viešuose mitinguose nuolatos buvo minima "socializmas". Ypač dažnai tą žodį vartojo republikonų oratoriai ir publicistai, gąsdindami balsuotojus Roosevelto "socializmu". O betgi Rooseveltas laimėjo milžinišką pergalę. Iš to aišku, kad balsuotojų masės socializmo jau nesibaido.

Tiesa, jos dar nedaug nenusimano apie socializmą, bet jos žino, kad socializmas reiškia **priešingumą kapitalizmui,** ir jos jau nenusigąsta, kada konservatyviški politikieriai smerkia Roosevelto naująją dalybą, kaipo "socialistišką". Taigi socializmas, kaipo bendra anti-kapitalistiška idėja, pasirodė šiuose rinkimuose labai populeriškas.

Dabar kyla klausimas, kodėl gi nedaug žmonių balsavo už Socialistų partiją, kuri tą idėją seniai skelbia? Atsakymas į šitą klausimą, mums rodosi, yra gana lengvas. **Socialistų organizacija yra silpna!** Politikoje, kada žmonės balsuoja, tai jie niekuomet nebalsuoja vien tik už idėją, jie balsuoja taip pat už tam tikrus kandidatus ir už organizaciją, kurią jie atstovauja. Organizacija politikoje yra dagi svarbesnis dalykas, negu idėja.

Šiuose rinkimuose balsuotojai pasirinko demokratų partiją, kadangi kitos organizacijos, kuri jų norus pildytų ir butų **kompetentiška** valdyti, jie nematė. Ten, kur buvo kitokios organizacijos (pav. Farmer-Labor partija Minnesotoje, Progresyvė partija Wisconsine), žmonės balsavo už jas.

Taigi, jei mes norime, kad "darbininkų fronte", galų gale, pasireikštų žymesnė pažanga, tai turime žiurėti, kad ta gera idėja, kurią turi socialistai, susijungtų su **stipria organizacine jėga.** Ar ją turi komunistai? Ne.

Tą organizacinę jėgą turi tik darbininkų unijos. Štai į kurią pusę turi žiurėti socialistai. Ir jeigu jie nori, kad darbininkų unijos paduotų jiems ranką, tai jie neprivalo skubintis "įgrusti joms į gerklę visą savo programą", (kaip bandė padaryt nabašninkas De Leonas), bet pirmiausia įtikinti jas, kad jų išganymas yra nepriklausomas politiniam veikime.

IŠ VISO PASAULIO

Merginų pardavinėjimas Japonijoje

Šiaur-rytinėje Japonijos dalyje siaučia pasibaisėtinas badas. Laikraščiai pranešia, jog pernai dėl bado tos srities valstiečiai pardavė fabrikams ir "pasilinksminimo namams" 30,000 mergaičių. Kaina mergaitei siekė nuo 3 ligi 300 dolerių.

Šiais metais ta prekyba dar labiau padidėjusi. Oficiališkais daviniais, vien tik Togoku apygardoje ligi spalių mėnesio buvę paduota 14,000 merginų nuo 16 ligi 23 metų amžiaus.

Apie badą Japonijoje rašo ne tik užsienių spauda, bet ir japonų laikraščiai. Todėl netenka abejoti, kad militarizmo letenos prispausti valstiečiai kenčia didžiausius vargus.

Japonų laikraščiai rašo, jog šiaur-vakarinėse prefekturose bulvės pasidarė prabangos dalyku. Daugelyje vietų baigiama sunaudoti maistui gilės ir žolė. Vienuolika tukstančių valstiečių ukių visiškai sunaikinta. 80 nuošimčių valstiečių nebeturi ryžių maistui. Kaimo mokytojams užvelkama algos, kurios palyginti yra mažos.

Iš 100 tukstančių ukių Miegi prefekturoje 40, 000 reikalingi pagalbos. Toje srityje apie 24 tukstančiai sistematiškai badauja. Jeigu nieko nebus daroma, sako "Ni-Nici" laikraštis, tai ligi Naujų Metų badaujančių vaikų skaičius pasieks 50,000.

Kitas laikraštis štai ką rašo apie Togoku apygardos valstiečius:

"Vaikai visai susilpnėję dėl nedavalgymo. Valstiečiai bėga į kitus rajonus, nes jie nebegali skolas atmokėti. Daugelis jų arti saužudystės. Aprašyti Togoku apygardos padėtį tiesiog neįmanoma. Valstiečiai nežino, kaip jie pragyvens sekamą žiemą... Savo sunus valstiečiai siunčia į Sibirą, o patys pasiduoda likimui. Pažiurėkite į plikus Togoku laukus, į tai, kaip valstiečiai minta žolėmis.

Tiesa, vyriausybė neva bando organizuoti valstiečiams pagalbą, bet iš to pasinaudoja tik visokios ryšies valdininkai.

Prie tos apverktinos padėties Japonijos valstiečius privedė militarizmas ir visokios avantiuros. Ir dabar, kai badas priėmė labai rimtą pobudį, vyriausybė daugiausiai dėmesio kreipia į laivyno padidinimą ir armijos sustiprinimą.

—o—

"Ersatz"

Vokietijoje dabar yra labai populiarus žodis "Ersatz". Erzacas arba surogatas reiškia daiktą, kuris pavaduoja kitą daiktą. Tiksliau sakant, tai yra netikras daiktas. Pavyzdžiui, dirbtinis šilkas (angliškai "rayon") yra erzacas, kadangi jis pavaduoja naturalį šilką. Tačiau visi žino, kad "rayon" savo savybėmis toli gražu negali prilygti naturaliam šilkui. Na, o todėl "rayon" nėra "tikras daiktas," nėra tikras šilkas.

Edouard Herriot

Francijos radikalų vadas, kuriems išėjus iš kabineto sugriuvo premiero Doumergue valdžia. Bet Herriot ir kiti radikalai sutiko įeiti į naująjį "politinės taikos" kabinetą, kurį sudarė konservatorius premieras Flandin.

Hitleriui įsigalėjus, Vokietijos prekyba pradėjo smarkiai smukti. O tai labiausiai dėl to, kad vokiečių dirbiniams pradėta skelbti boikotas. "Padarytas Vokietijoje" daiktas pirma turėdavo savotišką atrakciją. Tai reikšdavo, jog tas daiktas yra geresnis nei kitų šalių dirbinis. Dabar jau to nebėra. Tiek Amerikoje, tiek kitose šalyse "Made in Germany" daiktas prarado tą vertę, kokią jis turėjo praeityje.

Padarinyje vokiečiams daug sunkiau bėra parduoti savo gaminius. Na, o kadangi Vokietijos eksportas labai sumažėjo, tai jį stengiasi kiek galima labiau sumažinti importą. Vadinasi, bando buti nepriklausoma.

Tačiau Vokietijai truksta žaliavos. Pavyzdžiui, savo teritorijoje jinai neturi naftos (mineralinio aliejaus); neturi ji taip pat medvilnės. Tuo tarpu be tų dalykų sunku apsieiti. Nafta yra reikalinga, nes iš jos yra gaminamas gazolis (gazolinas). Dar labiau yra reikalinga medvilnė, iš kurios gaminama visokios ryšies drabužiai.

Per metus Vokietija importavo už 1,000,000,000 markių medvilnės ir už 150,000,000 markių mineralinio aliejaus. Tai pusėtina pinigų suma, kuri išplaukdavo į užsienius. Tačiau tai nesudarydavo sunkenybės, kadangi vokiečių eksportas tą sumą pralenkdavo.

Visai kitoks reikalas yra dabar, kai eksportas pusėtinai susmuko. Kad pinigai neišplauktų į užsienius, vokiečiai ir stengiasi gaminti visokios ryšies "erzacus". Pirmiausiai vokiečių chemikai surado budą, kaip iš akmenines anglies pagaminti gazolį. Sakoma, jog dirbtinis gazolis yra tiek jau geras, kaip ir naturalis. Tačiau visa bėda yra ta, kad jis daug brangiau kainuoja. Tą kliutį vokiečiai mano nugalėti "masine produkcija."

Vokiečių chemikai surado pavaduotoją ir medvilnei. Butent, iš medžio tyrės jie pagamino "vistrą", kuri tinka drabužiams.

Pradžioje laikraščiai rašė su didžiausiu entuziazmu apie naująjį produktą. Buvo reiškiama tą nuomonė, kad vistra pavaduos ne tik medvilnę, bet ir vilnas. Vistros audeklas esąs labai panašus į vilnonį audeklą.

Vienok tas entuziazmas greit praėjo. Pasirodė, jog iš vistros pasiuti drabužiai netveria ilgai. Be to, jie greit susiglamžo ir blogai atrodo. Padarinyje, kaip laikraščiai praneša, visi vokiečiai, kurie dar turi pinigų, stengiasi už juos nusipirkti kiek galima daugiau drabužių.

Daugelis jau mano, jog su erzacais naciai netoli tenueis: be naftos, o ypač be medvilnės, Vokietija visvien negalės apsieiti. —*K. Auguras.*

DOROTHY MILLS

Leopardžmogių Krašte

DŽIUNGLIŲ ŽMOGĖDROS

(Tęsinys)

Daugiau apie tai man nepavyko ką nors sužinoti ir vargu kada aš išsiaiškinsiu šį "stebuklą". Jis paliks vienas iš daugelio Afrikos paslapčių.

Juodasis raganavimas

Vieną kartą Sanokvely mačiau visą burį kalinių, buvusių leopardžmogių. Kadangi čia buvo jų veikimo srities sostinė, todėl visi "leopardai" buvo čia patalpinti kalėjiman iki gyvos galvos. Kalėjimo komisaras papasakojo man labai įdomių smulkmenų apie šią žmonių giminę, papasakojo iš dalies savo paties pastebėjimus, iš dalies kaimynų pergyvenimus. Buvęs anksčiau kalėjimo komisaras buvo surinkęs gausybę leopardžmogių ginklų ir drabužių, tik, deja, jo paties dabar nebuvo, ir visas tas rinkinys negalėjo buti man parodytas. Komisaras parodė tik kelis ginklus ir drabužius, kuriuos buvo pats surinkęs.

Jis man parodė strėlę, kurią "leopardai" vartoja "žaidimui", kaip paprastai jie vadina šį baisų žudymo darbą. Vėliau parodė vieną skyrių kalinių, kurie baisiame karšty dirbo prie namų remonto. Kaliniai buvo vieni prie kitų prirakinti storais geležiniais grandiniais. Toliau parodė dar visai jaunų moterų burį, kurios dirbo sode, sodino gėles ir valė medžius. Moterys atrodė nusiminusios, galvas nuleidusios. Toliau mane nuvedė į kapus, kur kaliniai po dešimt, dvidešimt, trisdešimt ar net keturiasdešimt sunkaus darbo metų randa sau liudną poilsį. Kapai sukelia baisų, tiesiog šiurpų įspudį: visai apleisti, apžėlę. Yra kažkokia viena duobė, kur užkasami drauge vyrai ir moterys, kasami tyliai, be jokių ceremonijų. Niekas čia jų nelanko, niekas neapraudoja. Mirtis ir kas bus po mirties juodukams visai nebaisus dalykas ir jie apie tai negalvoja. Jie visai negalvoja apie pomirtines bausmes ar dangaus gyvenimą, negalvoja nei apie bausmę, nei apie atlyginimą.

Ką juodukai tiki, mums lieka paslaptimi. Jie bijo raganių, bet ne dvasių, esančių aplinkinėje gamtoje. Apkrikštyti ir išauklėti negrai, parodo, kad primityvus stabmeldžiai neturi jokios religijos, taigi netiki į jokį dievą, tik kažkokios pasakiškos dvasios gyvena vandeny, ugny, kalnuose, medžiuose, net pačiuose namuose. Kiekvienas juodukas jaučia pareigą toms dvasioms įtikti, kad galėtų su tų dvasių pagalba keršyti savo priešams; raganiai yra tarpininkai tarp "dvasios" ir žmogaus. Įvairus raganiai yra daugiausia klastingi ir be sąžinės žmonės, kurie pasinaudodami juodukų naivumu ir nekulturingumu, iš raganavimo susikrauna didelius turtus. Šitie Afrikos raganiai yra kažkoks niekšų ir hipnotizierių mišinys, visados išoriai sudaro keistą ir net baugų vaizdą, jie, be abejo, turi tam tikrų sugestijos gabumų, be to, žinodami kai kurių gamtos reiškinių paslaptis, pažindami žoles ir gyvulius, gali sutaisyti ypatingus nuodus ir tuo budu tamsių laukinių tarpe yra labai dideli autoritetai, išminties ir keršto simboliai.

Viso raganavimo meno svarbiausioji dalis yra nuodų sutaisymas. Liberijoj, o taip pat ir kitose Afrikos šalyse, raganius gali taip paprastai, nepastebimai užnuodyti valgį ar gėrimą, kad joks detektyvas ar mokslininkas fizikas negalės surasti nuodų pėdsakų. Jis gali taip puikiai įnuodinti daiktą, kad kiekvienas, kurs tą daiktą palies, per kelias minutes pasidarys lavonas.

Po kelių mėnesių, kai aš apsigyvenau Senokvely, vienas raganius nunuodijo vietos valdžios komisarą. Komisaras kaž kuo nuskriaudė raganių. Šis iš keršto nutarė komisarą nunuodyti. Jis paėmė senų skurlių ryšulį, vadinamą "gri-gri" ir padėjo prie komisaro durų. Komisaras, pamatęs ryšulį, liepė atsargiai paimti ir įkasti žemėn. Po kiek laiko šuo tuos skurlius iškasė ir po kelių minučių pastipo. Bet tai dar ne viskas. Raganius daugiau gali. Jis pamirkė strėlę į kažkokius vaistus ir nuėjęs netoli vietos, kur gyveno komisaras, strėlę paleido į orą ir tuo tarpu tris kartus sušuko aukos vardą. Po to komisaras susirgo, o po kelių dienų mirė.

Toj Liberijos vietoj, kur dabar aš esu, juodasis raganavimas dar nėra toks tobulas ir paslaptingas, kaip kitose dalyse. Gudriausi ir baisiausi raganiai yra kitoj Šv. Povilo upės pusėje, vadinamoje "Busi" žemėje, į kurią vengia keliauti kiekvienas europietis. Ten kaimuose gyvena raganiai, kurie už gerus žodžius ir didelius pinigus sutaiso "meilės gėrimus" arba "žavėjimo žodžius" parduoda. Jie taip pat išmoko raganavimo mokslo kitus, kurie taip pat tam tikrais šukiais greitai ir be jokio garso nužudo savo priešus arba senus giminaičius.

Vakarų Afrikoj yra dar viena raganių ryšis, kuri buria kažkokiu slaptu budu pažiurėję į žmogaus veidą. Toki burtininkai — raganiai čia vadinami "Kufang". Jie visi yra glaudžiai susiėję su mahometanizmu ir daugiausiai išsiplėtę arabų gyvenamose vietose.

(Bus daugiau)

Skelbimai Naujienose duoda naudą dėlto, kad pačios Naujienos yra naudingos.

ĮGALIOJIMUS
(Dovernastis)
galite padaryti pas mus pigiau ir geriau negu kitur.
Klausdami informacijų iš kitų miestų rašykite
NAUJIENOS
1739 So. Halsted St.
CHICAGO, ILL.

"Naujienos" Basket-ball Tournament

Games of Meet To Take Place at Fuller Park

First encounters between teams scheduled for Sunday, December 2.

Spacious and well equipped gymnasiums of the Fuller Park, 45th and Princeton, were selected as sites for the games of Naujienos basket ball tournament. All of the preliminary games but the finals will take place there.

The first meets between the competing teams are scheduled for Sunday December 2nd., if nothing brings about a disruption of the present plans.

The sponsors of the tournament secured the cooperation of the Sectional Director of the City Parks, Mr. William Collins, who promised all assistance possible. With his aids several points in the program of the tournament will be ironed out.

While these preparation are going on side of the sponsors of the Meet, the other side — namely the teams — are not wasting any time.

Numerous teams have displayed great interest in the Tournament and are getting their forces together for the event. Several teams have already sent in their entries and it is expected that this week numerous other entries will be received.

Entry blanks may be found on this page or else they may be obtained at any of the offices of the South Parks.

It is imperative that all the entry blanks are received before the end of November in order that the managers of the tournament may have several conferences with the managers of the teams concerning the details of the Meet.

Do not delay and send in your entries now!

Ind. žąsys nėra nei kiek prastesnės už Romėnų

O Tranelių reikalai nėra prastesni už Kapitoliaus Kalno romėnų kaklus.

MARQUETTE PARK — Matyt, kad Indianos žąsų gyslose teka jų garbingų prabočių Rymo žąsų kraujas.

Taip, kaip Rymo žąsys išgelbėjo garbingą senovės miestą nuo priešų, taip Indianos žąsys išgelbėjo pp. Tranelius, 6809 South Rockwell street, nuo priešo, kuris bolševikiškų idėjų apimtas, pamanė, kad kas priklauso pp. Traneliams, tas priklauso ir jam.

Šitoms žąsims dėjo apieras...

Dar prieš Kristaus laikus pikti priešai užpuolė Rymo Kapitoliaus kalną nakties laiku. Jų tikslai nebuvo geri, sprendžiant vien iš to fakto, kad nakties laiku ir apsiginklavę iki kaklų, jie pradėjo slinkti prie pilies.

Bet budrųs žąsinai Kapitoliaus kalne išgirdo priešus ir tuojau paleido gagenimo mechanizmus į darbą. Sukėlė tokį klegesį, kad visus ramiai snaudžiančius romėnus išbudino. Kadangi žąsys išgelbėjo jų kaklus, romėnai suteikė joms didelį unorą, pavadindami jas šventomis ir apdovanojo jas apieromis.

O šitoms žąsims nupiaus kaklus

Indianos žąsinai apierų turbut negaus, bet greičiausiai neteks savo kaklų, kai prisiartins nelabai tolimas Thanksgiving. Vienok jie savo gabumus demonstravo labai efektyviškai.

Sumanė vienas vagilis pasiimti pp. Tranelių daiktus, kurie, jo manymu, jam ir priklausė. Kaip ir romėnų priešai, nakties laiku atslinko prie namo per užpakalinį kiemą ir pradėjo galvoti iš kurios pusės geriausiai ataką pradėti.

Tuo tarpu žąsinai pakėlė galvas, uost, uost ir pradėjo gagenti taip garsiai, kaip galėjo.

Žinoma, tokia netikėta kliutis nebuvo labai naudinga vagilio planų vykinimui, tad jis nusprendė, kad geriau paleisti kojas į darbą.

Gagendamos žąsys sukėlė ir visus namiškius. Jaunasis Tranelis pasigriebė šautuvą ir pasileido vytis, bet jau nebuvo progos amunicijos naudoti.

A. Simkus.

Pietų Amerikos laikraščių leidėjas lietuvis Chicagoje

Stanislovas Žukas leido laikraščius "Trabajo"—"Darbas" ir "Novedades"—"Naujienos"

"Si, si (taip,taip), aš atvykau nesenai iš Pietinės Amerikos", pareiškė 41 metų inteligentiškas vyriškis, atėjęs į "Naujienas" ir paklausęs ar čia lietuviai.

Beveik per dvidešimts metų nesimatęs su lietuviais, p. Stanislovas Žukas rado nelengvu darbu susikalbėti lietuviškai, nuolat maišydamas į kalbą ispanų žodžius.

Pasikalbėjime paaiškėjo, kad suvirš 20 metų atgal jis apleido Lietuvą ir nuvyko į Argentiną, Pietų Amerikoje. Gyveno Buenos Aires, Campanoje, gyveno ir kitose Pietinės Amerikos šalyse.

Beveik per 20 metų nesimatęs su lietuviais

Begyvendamas Pietinėj Amerikoje įėjo į laikraštininkystės profesiją ir leido kelius laikraščius ispanų kalba, tarp jų "Trabajo"—"Darbas" ir "Novedades"—"Naujienos". Su lietuviais beveik neturėjo kontakto.

Atvykęs Chicagon p. Žukas nori susipažinti su vietiniais lietuviais, ypatingai su Mažeikiečiais. Nežino ar turi giminių. Jo motina buvo p. Kotryna Bagdonienė-Žukauskienė, o tėvas Tadeušas Žukauskas, abu iš Panevėžio. Stanislovas Žukas gimė Tirkšlių parapijoj. Mažeikių apskrityje.

P-s Žukas kviečia mažeikiečius ar galimus giminaičius atsišaukti.

Iš Universal banko mažai vilties

Užvakar buvo paskelbtos kaikurių uždarytų bankų atskaitos, tarp jų ir Universal banko.

Universal banko resyveris raportuoja banko turto $352,370.49, kurs buvo paverstas į cash. Šito turto pavertimas į cash kainavo $206,611.43. Resyveriui, jo darbininkams ir advokatams išmokėta $45,869.

Turto, kurio negalima buvo pavertsti į "cash", esama dar $758,110.91. Tai pagal knygų. Bet tikra to turto vertė labai menka. Pasiremiant šituo abejotinu turtu, resyveris prašė iš RFC paskolos sumoje apie $150,000. Paskola, sako, esanti pažadėta. Ar ji bus duota, priklausys nuo to, ar RFC ras turtą užtektinu užstatu už tą paskolą. Jeigu bus duota paskola, tai tik su ta sąlyga, kad resyveris neturės jos "suvalgyti", o visą išmokėti banko depozitoriams. Jeigu taip bus, tai depozitoriai gal atgaus apie penktą dalį savo pinigų.

Universal bankas užsidarė birželio 23, 1933.

Banko resyveris yra W. L. O'Connell, paskirtas liepos 6, 1933.

Banko dabartiniai advokatai yra Litsinger, Healy, Reid ir Rye firma.

Šeštadienį palaidojo plėšikų užmuštą W. Mikutaitį

Jo draugas Steponas vis dar be sąmonės; liūdnos tragedijos pasėkmės padidina aukų skaičių.

Šeštadienį rytą šv. Kazimiero kapinėse buvo palaidotas William Mikutaitis, laiškavežys, kurį piktadariai sumušė, apiplėšė ir įmetė į Michigan ežerą.

Bet šeštadienį ir vakar jokios naujos smulkmenos neiškilo aikštėn. Palaidotojo draugas Steponas, kuris irgi nuo plėšikų nukentėjo laike apiplėšimo netoli South Bend, tebėra be sąmonės. Jis guli South Bend ligoninėje.

Apiplėšimas įvyko apie dvi savaites atgal, kai abu važiavo su laiškais iš Notre Dame į South Bend. Plėšikai įmetė Mikutaitį į ežerą, o Steponą paliko sumuštą miške. Ant kelio paliko jų automobilį.

Bet tragedija su tuo nepasibaigė. Į apiplėštųjų automobilį, kuris buvo paliktas ant kelio, tą naktį įvažiavo kitas automobilis, kuriame važiavo keli keleiviai. Visi buvo sunkiai sužeisti. Ją vardų nebuvo galima patirti.

DAILY BUSINESS DIRECTORY

KASDIENINIS BIZNIO SĄRAŠAS

ALFABETO TVARKOJE

Šis skyrius yra vedamas tikslu pagelbėti musų skaitytojams susirasti, kur galima nusipirkti įvairių paprastų ir nepaprastų daiktų, intaisų ir reikmenų. Jeigu iš telpančių čia skelbimų negalite susirasti ko jieškot, pašaukite Naujienas, Canal 8500, ir klauskite Biznio Patarėjo. Čia jųs gausite informacijų, jeigu tik jų bus galima gauti.

AKORDIONAI
ACCORDIONS

120 balsų chromatiški akordionai vertės $400 dabar tik $75. Lekcijos dykai. Piano akordionai po $45.
JOS F. BUDRIK, Inc.
3417 S. Halsted St.

APTIEKOS
DRUG STORES

J. S. ZABELLA, liet. aptieka Town of Lake, 4559 S.Hermitage av., Boul.10170

A. BELSKIO Pirmos Rūšies Aptieka, 2422 W. Marquette Rd. Rep. 8222.

ANGLIS
COAL

Pocahontas $7.57; Indiana Lump $7.63; Black Band Lump $9.50.
Pirkite geriausį anglį pas
MULCAHY COAL CO.
4028 S. Wentworth Boul. 4028

NEWKIRK'S QUALITY COAL
1252 So. Crawford Ave.
Geresnis pavaduotojas del Pocahontas
Mine Run, 85% Rupus $6.00
Screenings $4.75, Lumps $6.25
Lawndale 4961
Mes pristatome visur

LARSON COAL CO.
Geriausias Pocahontas pakaitas
Indianos Franklin pav. trečios gyslos, egg $6.00, mine run $5.75, 2-jų colių sijoti $4.75. Taipgi koksas. Užsisakykit dabar geriausia šiluma.
4710 W. Adams
Tel. Mansfield 0561.

ANGLIS! Kodel mokėti augštą kainą kuomet jus galite nusipirkti geriausią angli tiesiog iš kasyklų.
Screenings $4.75
Mine run $5.75
Lump ar egg $6.00
NORTHERN COAL CO.,
Lawndale 7366 — Merrimac 2524.

AUTŲ TAISYMAS
AUTO REPAIRS

FRANK'S AUTO SHOP, 4464 So. Wentworth, Boulevard 4081

AMATO MOKYKLOS
TRADE SCHOOLS

IŠMOK MAŠINISTO AMATO
Įrankių ir paternų darymas
(Tool and Die Making)
Automatiškos šriubinės mašinos.
Didelis pareikalavimas darbininkų ir geras užmokesnis.
Išmok amato, dirbdamas ALLIED ŠAPOSE. Pradėk dabar. Mokintis galima dienomis ir vakarais. Musų mokiniams veltui sujieškome darbą. Ateik į šapą arba parašyk prašydamas veltui knygutės su paaiškinimais.
ALLIED SCREW MACHINE CO., Inc. Dept. 100
609-613 W. Lake St.

Čia susirasit ko tik jums reikia

AUTO DALIS
WHOLESALE IR RETAIL

Hub Auto Supply, 6324 S. Western Pros. 4729. Pristatymo patarnavimas JOHN RAKAUSKAS, žinomiausias Bridgeporte, 750 West 35 Street.

BARZDASKUČIAI
BARBER SHOPS

JOHN RAKAUSKAS, žinomiausias Bridgeporte, 750 W. 35 St.

BLEKĖS
SHEET METAL

HENRY MILLER
2041 Canalport Ave. Canal 3695.

KVIETKININKAI
FLORIST

McCARTHY FLORIST, 6314 South Western Ave., Prospect 1614-1615.

KELIONĖ BUSAIS
TRAVEL BY BUS

Chicago iki Joliet. Trumpiausias kelias į Southus, Memphis, New Orleans, Jacksonville, Miami, Nashville, Birmingham, Atlanta, Chattanooga. Bluebird System Southern Limited, Ind. Tel. Cal. 4668.

Krautuvių Fikčeriai
STORE FIXTURES

Garfield Store Fixture Exch. 5300-14 S. Halsted St. Boulevard 1600

KAILIAI
FURS

Dideli kailiai nuo $45 iki $450 specialybė: darome kailinius kautus ant orderio visokios mieros. Taipgi taisom labai pigiai. David Alderblum, įsteig. 1906 m. 6510 Halsted—Normal 5150

Perdirbame Kailius Pataisome.
Expertų darbas — Žemos kainos.
Aprokavimas dykai.
Pataisykite savo kautą pirm negu pradės snigti!
Ekspertų valymas ir Glazing $2.00
Pamušalo atnaujinimas su musų pamušalu $7.75
IRVING PENNER FUR SHOP
39 South State St.
15tos lubos Mentor Bldg.
Tel. Dearborn 7184

KNYGOS
BOOKS

Senų ir naujų lietuviškų knygų visuomet gausite Naujienų knygyne. 1739 So. Halsted St., Chicago, Ill.

KRAUSTYMAS
MOVING

VICTOR BAGDONAS
Nuvežam į tolimas ir artimas vietas rakandus, pianus ir tt.
3358 South Halsted Street
Tel. YARds 3408.

KANARKOS
CANARIES

PARSIDUODA KANARKOS
Baltos Cinamen ir kitokios.
1750 W. 21st Place,
prie Wood St.

INGALIOJIMAI
POWER OF ATTORNEY

Ingaliojimus aprupinti žemę ir kitus reikalus Lietuvoje padarome Naujienų ofise.
1739 S. Halsted St., Canal 8500

LAIVAKORTĖS
STEAMSHIP TICKETS

Laivakortės į Lietuvą ir į visas kitas svieto šalis yra parupinamos Keleiviai aprupinami pasportais ir kitais dokumentais, kurie reikalingi kelionei.
Naujienų Laivakorčių Skyrius.
1739 So. Halsted St., Chicago, Ill.

LENTOS ir Rakandai
LUMBER & MILLWORK

MODERN MILLWORK & BLDG. SUP. CO. Tel. Virgnia 1914 — 3000 Archer Ave. Storm Sash ir Kombinacijos, Duris, Lentos, Roofing ir Asbestos — Siding ir Virtuvių Šepos.

LEDAS
ICE

H. LANG & SON CO.
Ledas anglis. Pristatome kasdien į krautuves ir tavernas.
5208-10-12 Wentworth Ave.
Šaukit Boulevard 0412-0413

LIGONINĖS
HOSPITALS

SVEIKATOS KLINIKA
Tonsilai išimami vaikams $10.00
Palagas ligoninėje $45.00
Hemoroidų operacija $15.00
Medikalė egzaminacija $1.00
DOUGLAS PARK HOSPITAL
1900 S. Kedzie Ave.

MAUDYNĖS
BATHS

A. F. CHESNA, turkiškos, sulferinės maudynės, elektriški treamentai. Ultra violet spinduliai, masažas.1657 W.45 st.

MUZIKA
MUSIC

ORCHESTRAS AR BENAS
Visokiems parengimams. Parduodu, Mokinu įvairius muzikos instrumentus
JUOZAS L. GRUŠAS
3246 Emerald Ave. Tel. Victory 7697

NAMŲ TAISYMAS
BUILDING REPAIRS

WM. W. CHRISTIANSEN
Namų taisymas ir perdirbimas. Darbas garantuotas. Žemos kainos, lengvos išlygos, 232 W. 63 St. Tel. Wentworth 3800.

PINIGŲ SIUNTIMAS
FOREIGN EXCHANGE

NAUJIENŲ PINIGŲ SIUNTIMO SKYRIUS persiuntė į Lietuvą daug milijonų doleriu ir dabar tebesiunčia be jokios pertraukos. Savo giminėms Lietuvon siųskite pinigus per Naujienas — doleriais arba litais.
Naujienų Pinigų Siuntimo Skyrius,
1739 S. Halsted St., Chicago, Ill.

PAMINKLAI
MONUMENTS

St. Maria & Evergreen Monument Co. 91 St. ir Kedzie Ave. Ev. Park. Ill.

Patalai ir Matracai
Quilts & Mattress Renovated

$8.00 Patalus padarom su jusų naujų užvalkalu ir pamušalu. Už šitą kainą tik kada atsinešit ši skelbima. — Matracai perdirbami. Apskaitliuojam dykai. Darbas į viena diena, garantuotas.
A & C BETTER BEDDING CO.
2228 Milwaukee Ave.
Humboldt 4766.

RAKANDŲ Bargenai
FURNITURE BARGAINS

KAURU — RAKANDU
Bargenai dabar Sandelyje.
$150. Importuoti Kaurai $20—$25
$250. Importuoti Kaurai $30—$35
3 Kambarių Rakandai kainavo $400. Dabar $125
4 Kambarių Rakandai $175
Cash arba ant išmokėjimo.
Atdara vak. ir nedėlioj.
RAPP STORAGE, 5746 S. Ashland av.

JULIUS BENDER, Inc.
901 W. Madison St. Tel. Monroe 1710
Krautuvėms ir tavernams intaisymai nauji ir vartoti. Labai pigiai. Lengvi išmokesčiai. Pristatymas dykai. Didelis pasirinkimas.

LENGVI IŠMOKESČIAI, $1 įmokėti, į 20 mėnesių išmoki. 3 kamb. rakandai $57,50; nauji parlor setai $22.50, karpetai $9.75. Atdara vakarais. 953 W. 63 St.

RAŠOMA POPIERA
WRITING PAPER

Gera rašoma popiera parduodama po 13 centų svaras — 2 svarai 25c. Reikalaudami iš kitur, pridėkite 8c. persiuntimo kaštams. Pinigus galite siųsti stampomis. Gausite Naujienų ofise 1739 So. Halsted Street, Chicago, Ill.

RADIOS
RADIO

AUGŠČIAUSIAS cash kainas mokėsime už senus radios arba priimsime senus radios į mainus už gerus vartotus radios. Del informacijų pašaukite
Cicero 1329.

RAKANDŲ Išdirbėjai
Furniture Manufacturers

DIDELIS DIRBTUVĖS STAKAS. Speciallis išpardavimas tiesiog iš dirbtuvės. Išdirbama parlor setus. Parduodam pigiai nuo $39 ir augš. Darbas garantuotas.
FELIX KLIMAS ir JOE KAZIK, savininkai.
ARCHER AVE. FURNITURE CO.
4140 Archer Ave., Lafayette 3516

RADIO TAISYMAS
RADIO SERVICE

J. BUDRIK EXPERT radio taisymas ir service. Šauk Boulevard 8167.

SPAUDOS DARBAI

ATVIRUTES, programus, plakatus, biznio korteles, knygas, laikraščius jums geriausia atspausdins
NAUJIENŲ SPAUSTUVĖ
1739 So. Halsted St. Canal 8500

STOGAI
ROOFING

THE BRIDGEPORT ROOFING CO.
Ar jusų stogas reikalauja pataisymo? Pašaukite mus ir mes pasakysime kiek kaštuos pataisyti. Mes taipgi darome visokį blėkorystės darbą.
3216 So. Halsted Street.
Tel. VICtory 4965.

SKALBYKLOS
LAUNDRIES

MARŠKINIAI prie kitų šeimynos skalbinių išprosijami tik po 6c
EMPIRE LAUNDRY
330 West 47th St. — Yards 2828

Siuvimo Mokyklos
DRESSMAKING SCHOOLS

IŠMOKIT PELNINGO AMATO
Specialis pasiulymas. Pilnas kursas siuvimo dresių tik už $20.00. Šis pasiulymas geras nuo lapkr. 13 iki gruodžio 10. Atsineškit ši paskelbima. Pradėkit tuojaus.
CHICAGO SCHOOL OF DRESSMAKING,
216 W. Jackson Blvd. Dearborn 9092

UŽEIGOS
TAVERNS

J. DARGUŽIS TAVERN, užkandžiai veltui, 3316 W. 55 St., Chicago, Ill.

Old Timers Tavern. Lietuvių Aludėj rasit didelį pasirinkimą, kiekvieną dieną, skanių gerimų ir valgių už žemiausią kainą. Atsilankykite! Busit svetingai priimti. 1400 S. Union av.

VYRŲ RŪBAI
MENS FURNISHINGS

PAUL LEASES, vyrų rūbų krautuvė, 3427 South Halsted Street.

VALO IR DAŽO
CLEANERS & DYERS

TONY THE CLEANER
Seniausias ir geriausias rūbų valytojas ir dažytojas Brighton Parke. Taiso, prosija ir tt.
2555 W. 43 St. Tel. Lafayette 1310

VARTOTI TAIRAI
USED TIRES

Visokio didžio. DeLuxe Tire Co., 6418 So. Western Ave. Hemlock 6099

AUTOMOBILIŲ NELAIMĖS

Dviratis ir automobilis

TOWN OF LAKE — Edward Kopec, 14 metų, 4516 S. Honore street.

Šeštadienį, važiuodamas su dviračiu, pateko po automobilio Walter Vilko, 4620 S. Winchester avenue.

Cook apskričio ligoninėje. Nulaužtas strėnkaulis.

Bandė įsikabinti į automobilį

BRIGHTON PARK — John Zygalda, 14 m., 2842 W. 38th Place.

Bandė įsikabinti į automobilį, bet nepasekmingai ir nukritęs pakliuvo po ratais Ford troko, kurį valdė Joe Tarson, 369 S. Leavitt street. Sužeistas lengvai.

Ne automobilių nelaimės

Šeštadienį ir sekmadienį vienaip ar kitaip buvo sužeisti:

Stanley Pikas, 3603 S. Wood street, 36 metų. Susižeidė prie 51st ir Laflin,

Anton Pustis, 35 m., 1724 W. 47th street.

Steve Burdick, 26 m., 4109 W. 31 street. Buvo sužeistas, kai nežinomas vyriškis jį sumušė.

GERB. Naujienų skaitytojos ir skaitytojai prašomi pirkinių reikalais eiti į tas krautuves, kurios skelbiasi Naujienose.

OFFICIAL ENTRY BLANK-(1934-35)

NAUJIENOS CHAMPIONSHIP BASKET-BALL TOURNAMENT

("NAUJIENŲ" BASKETBALL ČEMPIONATO TURNYRAS)

Enclosed find $3.00 entry fee, for which enter the (name of team) .....

MANAGER'S name .....

ADDRESS .....

TELEPHONE .....

(Mail this entry blank, with entry fee, to the Sports Dept. Naujienos, The Lithuanian Daily News, 1739 South Halsted Street. Canal 8500. Entry fee must be paid before playing the first game).

PADĖKAVONĖ

STANISLOVAS ROMANAUSKIS

kuris mirė lapkričio 12 d. 1934 ir palaidotas tapo lapkričio 15 d. 1934, o dabar ilsis Šv. Kazimiero kapinėse, amžinai nutilęs ir negalėdamas atsidėkavoti tiems, kurie suteikė jam paskutinį patarnavimą ir palydėjo jį į tą neišvengiamą amžinybės vietą.

Mes atmindami ir apgailėdami jo prasišalinimą iš musų tarpo, reiškiame giliausią padėką dalyvavusiems laidotuvėse žmonėms ir suteikusiems vainikus draugams. Dėkavojame musų dvasiškam tėvui kun. kl. Skripkai ir jo dviem asistentam kunigam, kurie atlaikė įspudingas pamaldas už jo sielą, taipgi kun. klebonui Skripkai už pasakymą gražaus pamokslo bažnyčioje, kun. Statkui už atlydėjimą kuno iš namų į bažnyčią ir po pamaldų atlydėjimą į kapines ir už pasakymą gražaus pamokslo prie kapo; dėkavojame graboriui John F. Eudeikiui, kuris savu geru ir mandagiu patarnavimu garbingai nulydėjo jį į amžinastį, o mums palengvino perkęsti nuliudimą ir rupesčius, dėkavojame grabnešiams, Šv. Mišių aukautojams, gėlių aukautojams, gėlių nešėjams, Vargonininkui Daukšui, ir pagalios dėkavojame visiems dalyvavusiems laidotuvėse žmonėms už suteiktą įspudingą paskutinį atsisveikinimą del musų sunelio, o tau, musų mylimas Suneli, sakome: ilsėkis šaltoj žemėje ir lauk mus ateinant pas save.

Nuliudę liekame: Tėvelis ir Broliai Romanauskai.

DVI LIETUVĖS UŽMUŠTOS, AŠTUONI SUŽEISTI 2-SE AUTOMOBILIŲ NELAIMĖSE

Žuvo jauna cicerietė Marie Karnauskiutė ir roselandietė J. Venckienė; abi nelaimės įvyko vakar rytą

3 sužeisti nelaimėje Ciceroj, penki prie 13-tos ir State gatvių; visų gyvybė pavojuj

Jauna ir graži lietuvaitė ir viena lietuvė buvo užmuštos, aštuoni žmones buvo sužeisti dviejose automobilių nelaimėse, kurios įvyko vakar anksti rytą.

Vienoje nelaimėje žuvo cicerietė Marie F. Karnauskiutė, 24 m., 1316 South 49th avenue, kitoje p-a J. Venckus, 30 metų, 10840 Michigan avenue.

P-lė Karnauskiutė, Cicero šv. Antano parapijos choro dainininkė, su drauge, Miss Angeline Pauza, 21, 1429 49th avenue, Cicero, nuvyko šeštadienį vakare į Princess viešą šokių svetainę, prie Madison st., ir Ogden avenue — pasišokti.

Nuvyko šokti į Princess šokių salę

Ten jos sutiko berniukus, Laddie Novak, 20, 1901 Blue Island avenue ir Bernard Good, 3112 55th Ct., Cicero. Berniukai pasisiulė parvežti mergaites namo. Jos sutiko ir sulipo į automobilį, kuris priklausė L. Novakui.

Nepaprastai smarkiai važiavęs automobilis trenkė į Cermak avenue gatviakarį prie 52-tros gatvės. Karnauskiutė buvo užmušta vietoje, o kiti trys buvo sužeisti. Gatvekarį valdė motormonas George Lacy, 132 Marengo avenue, Forest Park. Policija jį paleido.

Guli Francis Williard ligoninėje

Sužeistieji buvo nuvežti į Francis Willard ligoninę, kur vakar buvo ir užmuštosios Cicero gražuolės ir parapijos choro dainininkės kunas.

Trumpą laiką prieš nelaimę, p-lė Karnauskiutė gavo darbą Western Electric dirbtuvėje, po ilgo laiko be darbo.

Nemažiau traginga buvo mirtis roselandietės p. J. Venckienės, kuri sutiko mirtį, kai automobilis, kuriame važiavo, pateko tarp dviejų gatviakarių prie 13-tos ir State gatvių.

Automobilis suplotas tarp gatvekarių

Tame pačiame automobilyje buvo ir penki kiti žmones, kurių nei vienas neišliko sveikas. Kiekvienas panešė sunkias žaizdas, kurios pastatė jų gyvybes pavojuje.

Automobilis buvo taip tampriai įspaustas tarpe gatviakarių, kad nei gatviakariai negalėjo pasijudinti, nei nebuvo galima pajudinti automobiliaus, kuriame šaukėsi pagalbos ir vaitojo sužeistieji.

Triukšmas ir sužeistųjų šauksmai sutraukė apie 1,000 minią, kuri buvo bejėgė, ir negalėjo prieiti prie automobilio. Tik atvykusi policija ir ugniagesiai pajėgė pagelbėti sužeistiems, išpiovę skylę automobilyje ir per ją ištraukę į orą sukruvintus keleivius.

Kadangi J. Venckienė buvo prie mirties, tai ugniagesių kapelionas William Gorman atliko religines apeigas gausiai puolančiame lietuj.

Sužeisti roselandiečiai.

Sužeistieji buvo:

Juozas Venckus, 32 metų, 10840 Michigan ave., kuris automobilį valdė. Lengvai sužeistas. Parvykė iš ligoninės.

Margaret Krištopaitis, 18 metų, 10324 Indiana avenue. Sunkiai sužeista.

Helen Ciuzelienė, 26 metų, 40 East 107th street. Sunkiai sužeista.

Mrs. Jennie Heliger, Margaret Krištopaitės sesuo, 35 metų, 10324 Indiana avenue. Sunkiai sužeista.

Mrs. Marie Martus, 28 m., 10654 South State street. Lengvai sužeista, parvyko iš ligoninės.

Nelaimė įvyko laike smarkaus lietaus, anksti sekmadienio rytą. Venckus įsuko automobilį iš 13-tos į State street, kad važiuoti į pietus, norėdamas ištrukti iš kelio šiaurėn einančio gatviakario, Venckus pasuko į dešinę. Tai darydamas nepatėmijo, kad į pietus eina kitas gatvekaris, kuris į automobilį tuoj ir trenkė. Susirėmimas nusviedė automobilį į kelią šiaurėn einančio gatviakario, kuris irgi į jį trenkė. Automobilis atsirado suplotas tarp tų dviejų gatviakarių.

Iš gatviakarių motormonų nei vienas nebuvo sužeistas. A. C. Soiberg, 1229 West 72nd place, valdė pietuosna einantį gatviakarį, o motormonas Patrick Kearney, 7742 So. Wood street, kitą.

Visi sužeistieji ir užmuštieji buvo nugabenti į St. Luke's ligoninę. Trafikas State gatvėje buvo sulaikytas visai valandai.

Visi važiavę automobiliu grįžo iš Illinois Central geležinkelio linijos baliaus, kuris įvyko Palmer House viešbutyje.

Socialistų kuopa pradėjo naują darbuotės etapą

Užsiraitoja rankoves po pasekmingo jėgų suburimo pareitą šeštadienį.

Apie 100 žmonių susirinko į šeimynišką Lietuvių Socialistų Kuopos vakarėlį, kuris įvyko šeštadienio vakare Westside svetainėje. Tai buvo smagus ir linksmas vakaras, bet turėjo jis ir rimtesnę pusę pasireiškusi kalbose, kurias pasakė "Naujienų" redaktorius P. Grigaitis ir kiti.

Vakarėlis buvo reikšmingas ne vien tuomi, kad jis suburė visus energingus darbuotojus, bet davė pradžią ir kuopos naujam veikimo programui — jos renesansui.

Laisvė brangiausia darbo žmonėms

P. Grigaitis savo kalboje nurodė, kad *Laisvė* yra brangiausia kiekvieno darbininko teisė ,ir kad už ją darbo žmonės turi pirmiausiai ir sunkiausiai kovoti. Jie gali turėti ir maisto, ir neva pakenčiamas gyvenimo sąlygas, bet be laisvės toks laimėjimas yra tuščias.

Kalbėtojas toliau nurodė, kad darbo žmones turi buti ir *tolerantiški.*

Kiti kalbėtojai buvo V .B. Ambroze, kuris pasakė trumpą bet atatinkamą ir gerą kalbą; A. Kundrotas kuopos pirmininkas, ir P.Dubickas. Pastarasis dekliamavo ilgas eiles, "Darbininkų Vargai", kurias kai kurie atsimena iš tolimos praeities.

Ir Ben Ali programe

Margumo vakarui pridavė fakiras Antanas Pilkauskas — Ben Ali, parodęs keletą fokusų ir P. Galskis Jr., kuris sugrojo kelius smuiko numerius. Vakaro programą vedė drg. V. Mankus.

Tarp vakaro svečių buvo ir draugės Milerienė, Gulbinienė ir p-lė Mikužiutė. Kuopa jas pakvietė garbės viešniomis už pasidarbavimą ir lošimą "Audra Giedroje" ir kituose kuopos vakaruose.

Už pasekmingą vakarėlio surengimą priklauso kreditas kuopos rengimo komisijai. *J.*

Trečiadieni kalbės apie kruvinus įvykius Austrijoje

Chicagon atvyksta piliečių gvardijos įvadas Julius Deutsch.

Chicago trečiadienį pirmu kartu išgirs tiesą apie kruvinus įvykius Austrioje, kurie pasipiktinimu nupurtė visą vivilizuotą pasaulį.

Chicagiečiai patirs, kas išprovokavo nekaltas Viennos darbininkų skerdynes, kas buvo sąmokslo užpakalyje.

Jie tai patirs iš lūpų JULIAUS DEUTSCH, piliečių gvardijos vado, kuris ryt atvyksta Chicagon.

Jis vadovavo darbininkų jėgoms, kurios gynė Viennos darbininkų kvartalą nuo fašistų gaujų kulkų ir atakų; jis gynė darbininkų šeimynas, kurias žiaurus heimvehrininkai skerdė be pasigailėjimo.

Julius Deutsch papasakos apie tuos kruvinus įvykius trečiadienį vakare, Orchestra Hall svetainėje.

Visi raginami atsilankyti į jo prakalbas, nes jos bus labai įdomios ir reikšmingos, kiekvienam žmogui, kuriam rupi darbo žmonių laisvė ir gerovė.

Bilietus galima gauti "Naujienose". Jų kainos yra 25 ir 50 centų. Prie durų 35 ir 50 centų.

Naujas transokeaninis rekordas laivu- 4 dienos, 14 val.

North German laivas "Bremen" padarė 100 transatlantinių kelionių.

Traukiniams ir lėktuvams nustatant naujus greitumo rekordus, neatsiliko ir transatlantiniai laivai. Štai, paskutinėje savo kelionėj per Atlantiką, Hamburg American Line-North German Lloyd laivas, atplaukė iš Amerikos į Europą į 4-ias dienas ir 14 valandų.

Tai buvo šimtinė laivo "Bremen" kelionė per Atlantiką. Kursuodamas Atlantiku per 5 metus, laivas nuplaukė 735,000 mylių, arba 34 kartus aplink pasaulį; pervežė 232,195 keleivius, 15,400 keleivinių automobilių ir 92,000 kubinių jardų ekspresinių siuntinių.

Laivas 51,656 tonų svorio

Laivas yra 51,656 tonų, 938 pėdų ilgio, 98 pėdų pločio. Laivas turi du kaminus, ir kiekvienas jų turi 50 pėdų diametrą. Pirmas "Bremeno" rekordas siekė 4 dienas, 17 val., ir 42 minutes.

Laivo kapitonas yra komodoras Ziegenbein, kuris yra visos linijos laivų laivyno vadovas. (*Sp.*)

Town of Lake pasikorė 73 metų moteriškė

TOWN OF LAKE — Šeštadienio vakare adresu 2239 West 47th street buvo rastas kunas 73 metų moteriškės Maria Koldoba (?). Ji atėmė savo gyvybę pasikardama. Motyvai ir smulkmenos apie keistą saužudystę nėra žinomos.

CICERO KNYGYNAS IŠNUOMAVO BANKO RUMUS

CICERO — Viešas Knygynas išnuomavo penkiems metams užsidariusio Cicero Trust and Savings Bank rumus, 25th ir 52nd avenue. Rumuose bus įrengtas knygynas. John O. Sykora tarpininkavo tranzakcijoje.

Bandė įsilaužti į lietuvio M. Claro garažą

MARQUETTE PARK.—Šeštadienį anksti rytą vagys bandė įsilaužti į "Naujienų" skaitytojo M. Claro, 5805 South Maplewood street, garažą ir pavogti automobilį.

Vagiliams pradėjus laužtis per duris į garažą, bildesis išbudino šunį, kuris tuoj ėmė loti. Namiškiai sukilo ir, pasibaidę vagys pabėgo neatsiekę tikslo.—**Senas Petaras.**

LIETUVON IR ATGAL SU BUICKU

Rašo DOMINIKAS KURAITIS

(Tęsinys)

Per Latviją

Įvažiavę į Latviją pirmiausiai traukėm į Daugapilį, apie 19 mylių nuo rubežiaus, o iš ten pasukome į Žemgalius ir į Lenkijos pusę.

Nors ir kalbama, kad Latvijoje žmonės geriau gyvena už Lietuvos gyventojus, bet aš negalėjau pamatyti kametas gerumas pasireiškia. Latviai gyvena taip pat, kaip ir Lietuvoje, apsidangstę šiaudiniais stogais; keliai taip pat prasti, kaip ir Lietuvoje; automobilį sutikti irgi retenybė. Kur tik sutinki kaimietį, tai visų arkliai baidosi automobilio labiau, nei Lietuvoje.

Kaimiečiai daugiausiai kalba rusiškai. Vilki ilgus žiuponus ir dėvi dideles barzdas. Matyt daug rusų cerkvių bažnytkiemiuose.

Pasiekę Žemgalius baigėm važiuoti Latvijos teritorija ir pervažiavę rubežių atsiradome okupuotoj Lietuvoje. Antroje pusėje rubežiaus buvo mažas miestelis, vadinamas Turmontai. Čia pirmiausiai teko susipažinti su lenkais.

Per okupuotą Lietuvą

Latviai mus perleido per sieną be jokių keblumų. Lenkų pusėje radome stovintį tik vieną kareivį, tad turėjome laukti kol ateis muitinės viršininkai ir leis mums toliau važiuoti.

Besikalbant su kareiviu jis pradėjo klausinėti musų kur važiuojam, kokiu tikslu ir taip toliau.

Mes pasipasakojom esą Amerikos piliečiai, turime savo ir automobilio dokumentus ir nieko nebijom. Pareiškėm, kad važiuojame Vilnių atlankyti.

"Matka Boska byla Polska".

Kareivis pradėjo išmetinėti, kad Lietuva yra nesveiko proto, už tai, kad ji nenori su Lenkija sugyventi. Girdi, jie vieną ir tą patį dievą garbina, Lenkija esanti didelė "panstva," net "Matka boska byla Polska", o lietuviai buvo "pagani" ir tiktai per lenkus lietuviai patapo civilizuotais krikščioniais. Kitaip, dar ir šiandien butų pagonais.

Dabar, Vilnijoje, pasakojo toliau kareivis, lietuviai nenori garbinti Dievą lenkiškai. Veja lenkų kunigus lauk, kelia triukšmus už lenkiškus pamokslus ir vaikus kaimuose mokina lietuviškai, nors valdžia ir draudžia. Sako, jie, lietuviai, Vilniaus niekuomet negalės atgauti ,turėdami tokią mažutę armiją, kuomet Polska turi didelę kariuomenę, kad "net ir Rusija jai nusilenkia."

Kareiviui išsipasakojus, užklausiau jo ar Vilnius ištikrųjų Lietuvai priklausė?

Dėl didelės meilės...

"Taip," atsakė kareivis. "Vilnius net yra Lietuvos sostinė, bet kai Jogaila vedė Lenkijos karalienę Jadvygą, tai jis prižadėjo jai tą sostinę savo didelės meilės parodymui. Todel, lenkai ir nenori jos atiduoti Lietuvai." Girdi, Lenkijai tik reikia gerai susipykti su Lietuva. Į 24 valandas turnyrą įstoti. Dabar laikas jos armija nušluotų visą lietuvių kraštą.

Mums taip besiginčijant atėjo muitinės viršininkai. Perleido mus per rubežių ir pradėjome važiuoti—kas turėtų buti Lietuva, bet buvo Lenkija.

Pavažiavę apie 60 mylių nutarėme paklausti ar nėra čia kur lietuvių. Pašnekinus pirmą kaimietį, jis atsakė esąs lietuvis ir laukiąs dienos, kada Vilnius vėl priklausys Lietuvai. Kalbėjo gražia lietuvių kalba ir nusiskundė, kad lenkai persekioja tuos lietuvius, kurie darbuojasi lietuvių naudai.

Toliau pavažiavę vėl sustojome ir vėl tą patį girdėjome apie lenkus: kad jie nekenčia lietuvių, kad jie juos kankina ir persekioja.

Vilnijos įspudžiai.

Žemė Vilnijoje atrodo daug prastesnė, negu Lietuvoje. Labai daug smėlynų, daug žemės užleistos pušynais, nes niekas kitas neauga. Į kolionijas beveik niekas neina. Žemė išdalinta mažais ruožais ir per kai kuriuos ruožus galima beveik peršokti. Keliai visai prasti. Negalima greičiau važiuoti kaip tik 10 mylių į valandą. Gazolino, netaip kaip Lietuvoje, negalima gauti kiekviename miestelyje. Reikėjo važiuoti ilgoką kelią, kol privažiavome kokią stotį.

Vargais, negalais dasivarėm iki Švenčionių. Tai yra apskrities miestas, apie šimtą mylių nuo sienos.

(Bus daugiau)

BULAW ACES komanda atstovaus Bridgeport koloniją

"Bridgeportui turi priklausyti Chicagos čempionatas". Taip sako Bulaw Aces komandos lošėjai.

BRIDGEPORT — "Mums teks susiremt su tvirtais Naujienų krepšiasvydžio turnyro sportininkais dėl Chicagos distrikto čempionato. Bus pirmas toks smarkus susikirtimas. Bet mes privalome laimėti. Privalome laimėti čempionatą Bridgeporto kolonijai, nes čia mes ėsame gimę".

Taip pareiškė Bulaw Aces komandos kapitonas Adam Romonosky sportininkų susirinkime.

Tačiau pasirodo, kad ir kitų kolonijų komandos tą pat sako. Reiškia, pergalė bus geriau išsilavinusių sportininkų pusėj. Ir dėl tos pergalės susirėmimas įvyks pabaigoj šio mėnesio arba pradžioj sekančio ir tęsis per žiemą.

Dabar laikas visoms lietuvių organizacijoms, kurios turi krepšiasvydžio komandas į prisirengti susirėmimams su Bulaw Aces.

— *Anna, BA rep.*

Dr. Weiss, Successor to
HAYES DENTAL OFFICE
Val.—8:30 A. M. iki 8:30 P M
Tel HARrison 0751
PASTOVIAI ŽEMOS KAINOS
326 S. STATE ST
Opposite Davis Store, 2d Floor

PRANEŠIMAI

North West Lietuvių Moterų Kliubo susirinkimas įvyks antradieny. lapkričio 20 d., P. Valiulių bute 3247 Beach Ave., 7:30 val. vak. Narės malonėkite pributi ant laiko.
M. K. sekr.

Cicero Lietuvių Improvement Kliubo reguliariškas susirinkimas atsibus antradienį lapkričio 20 d. Buosybės svetainėj, 7:30 val. vak. Malonėkit visi kliubiečiai atsilankyti ant šio susirinkimo, atsilankę išgirsite daug naujenybių.
Raštininkas.

Didžiojo Lietuvos Kunigaikščio Vytauto Draugija laikys mėnesinį susirinkimą antradienį lapkričio 20 d., 1934 m., 7:30 val. vak. Chicagos Lietuvių Auditorijos svetainėje 3133 So. Halsted St. Todel visi nariai butinai malonėkite pributi nes turime nekurių svarbių reikalų apsvarstyti, taipgi išgirsite raporta iš atsibuvusio metinio baliaus. Jeigu esate nekurie nariai pasilikę su mokestimis, tai butinai pasirupinkite apsimokėti, priešingai nustosite narystės.
P. K. rašt.

A T I D A !
Žmones kurie dabar gauna anglis iš Illinois Emergency Relief Stočių — gal juos gauti per
GARDEN CITY COAL CO.
2013-2021 So. Morgan St.
Pasakykite klerkui Emergency Relief stoty, kad jus norite gauti anglis iš musų kompanijos.

B.R. PIETKIEWICZ & CO.
MORTGAGE BANKERS
REAL ESTATE
Biznis pamatuotas teisingumu
INSURANCE, NOTARY PUBLIC.
PERKAM LIETUVIŠKUS BONUS, SIUNČIAM PINIGUS Į LIETUVĄ.
LAIVAKORČIŲ AGENTURA.
Prisirašykite į musų spulką.
TEL. LAFAYEETE 1083
2608 West 47th St.,

Garsus Austrijos Revoliucijos Vadas

JULIUS DEUTSCH

Papasakos apie Austrijos revoliuciją ir darbininkų judėjimą Europoje.

TREČIADIENY,
LAPKRIČIO 21, 1934
ORCHESTRA HALL
Michigan ir Adams
8 val. vak.
Rezervuottos Vietos 50c.
kiti 25c., prie durų 35c.
Tikietus galima gauti
Naujienose

Crane Coal Co.
5332 So. Long Ave.
Chicago, Ill.

TEL. REPUBLIC 8402

P. CONRAD
PHOTOGRAFAS
Atidare nuosavą moderniška studija su Hollywood šviesoms.
420 W. 63rd St.
Englewood 5883-5840

YOUTH!!
FUN—MYSTERY
Coming your way soon the
GRAND MASQUERADE
DANCE
Sponsored by the
"LITHUANIAN YOUTH SOCIETY"
SATURDAY,
NOVEMBER 24th,'34
8:00 P. M. at the
"GOLD COASTS" COZIEST HOTEL
"HOTEL MARYLAND"
900 N. Rush St. (cor. Delaware, between State and Michigan ave).
MUSIC WILL BE FURNISHED BY THE "LOS ALEGROS' ORCHESTRA.
Your only outstanding Pre-Advent Affair. Come all to enjoy yourselves. Go with L. Y. S. and you will never go wrong.

AR JUSŲ KŪDIKIS DREBA?
AR JUSŲ KŪDIKIS TURI ŠV. VITO ŠOKĮ?
Pagalios padarytas stebuklingas išradimas del nervų ligų. Parsiduoda tiktai pas
STUCHLIK DRUG CO.
6243 W. Cermak Road,
Berwyn, Ill.

JOSEPH'S DRY GOODS STORE
3344 S. HALSTED ST.
JOSEPH PIKEL, Sav.
RUDENINIS IR ŽIEMINIS
IŠPARDAVIMAS
Mes užlaikom įvairių aprėdalų, vyrams, moterims, merginoms ir vaikams. Žemos kainos ir mandagus patarnavimas.

CLASSIFIED ADS

Business Service
Biznio Patarnavimas

NAMŲ SAVININKŲ ATYDAI
Musų biuras suteiks patarimus namų savininkams reikale nesusipratimų su rendauninkais. Maža narinė mokestis. Expertų patarimas visose namų savininkų ir rendauninkų reikalais. Mes neturime skyrių. Atdara kasdien nuo 8 val. ryto iki 8 val. vak. Šventadieniais nuo 10 ryto iki piet. Įžymus namai originalio ir vienintelio namų savininkų biuro Chicagoje.
LANDLORDS BUREAU OF CHICAGO
Inkorporuotas
1642 West Division St.
Tel. Armitage 2951-2952
Mes esame jau šiuo adresu virš 50 met.

Personal
Asmenų Ieško

PAIEŠKAU apsivedimui vaikino nuo 35 iki 45 metų, turi buti negirtuoklis ir butų gerai, kad turėtų kiek nors turto arba gerą darbą. Aš esu moteris, turiu 3 vaikus ir naują 2 pagyvenimų namą ir gražų karą. Man yra reikalingas gaspadorius. Prašau ant juoko nerašyti. Box 188, 1739 S. Halsted St., Chicago, Ill.

Partners Wanted
Pusininkų Reikia

REIKALINGAS partneris arba partnerka į gerą biznį. Mažai prisidėję gali gera gyvenimą daryti. Matykite mane del pasitarimo John Dugin, 952 W. Madison St.

Help Wanted—Female
Darbininkių Reikia

REIKALINGOS patyrusios skuduru sortuotojos. Nuolatinis darbas. Economy Rug & Paper Co., 1560 N. Sheffield.

—o—

—o—

REIKALINGA patyrusi prie namų darbo mergina arba moteris prižiūrėti 19 mėnesių kudikį. Turi but atsakanti. $4.00. Tel. Rogers Park 0343.

Furnished Rooms

KAMBARYS rendon, puikus, švicsus su visais patogumais del švaraus žmogaus, 2 lubos, 4517 South Rockwell St. tel. Lafayette 0541.

—o—

RENDON kambaris karštu vandeniu šildomas, ant pirmų lubų, adresu, 3551 So .Union.

For Rent

PASIRENDUOJA flatas 4 kambariai, ant 2 lubų 6745 So. Racine Ave. $12.00 į mėnesį, prie geros transportacijos, dvieju gatvekarių parko ir mokyklos apielinkėj.

Pašaukite
Tel. Virginia 0817

Business Chances
Pardavimui Bizniai

EXTRA bučernės stakas su fikčeriais. Labai pigiai, nepraleiskite geros progos, 2942 W. Pershing Rd.

PARDAVIMUI delikatesen ir grocery štoras. Pigi renda $30.00, 5 metų lysas. Garu apšildomas.
1129 E. 55 St.

LUNCHROOM pardavimui. Geras biznis.
1918 W. 63 St.

Real Estate For Sale
Namai-Žemė Pardavimui

PAAUKAUSIU moderniška karštu vandenių apšildoma medinį cottage, 2 karų pečiu šildomas garadžius. 3721 Emerald Ave. Boulevard 8241.

FORECLOSURE bargenai. Pamatykite tuos 2 flatų murinį ir 6 kambarių murinį bungalow. 6501-03 So. Bishop St., paskui pasimatykite su
FRED'K H. BARTLETT & CO.
33 W. Washington St.
2 lubos
Klauskite p. W. R. Lemke

PARDUOSIU South Sidėj murinį namą 4 flatų, 2 štorų, yra bučernė ir tavern, su bizniu arba be bizniaus, arba mainysiu ant mažesnio namo ar farmos.
6110 So. State St.

PARSIDUODA 6 kambarių cottage beismentas ant plytų pamato, taipgi 2—5 kambarių medinė abi gerose vietose, bile katra viena už $1.150, arba mainysiu. Kazys Urnikis, 7026 S. Fairfield Ave.