The First and Greatest Lithuanian Daily in America
NAUJIENOS
THE LITHUANIAN DAILY NEWS
PUBLISHED BY THE LITHUANIAN NEWS PUB. CO., INC.
1739 South Halsted Street, Chicago, Illinois
Phone CANal 8500
Pirmas ir Didžiausias Lietuvių Dienraštis Amerikoje

NAUJIENOS
The Lithuanian Daily News

Entered as second-class matter March 7, 1914 at the Post Office at Chicago, Ill., under the Act of March 3, 1879

The First and Greatest Lithuanian Daily in America
NAUJIENOS
THE LITHUANIAN DAILY NEWS
PUBLISHED BY THE LITHUANIAN NEWS PUB. CO., INC.
1739 South Halsted Street, Chicago, Illinois
Phone CANal 8500
Pirmas ir Didžiausias Lietuvių Dienraštis Amerikoje

VOL. XXII | Kaina 3c | Chicago, Ill., šeštadienis, Rugpiutis-August 24 d., 1935 | No. 200

Konservatoriai Pralaimėjo 8 Kanados Provincijas

Utopiška Socialio Kredito Lyga laimėjo Alberta rinkimus

Ji iš 63 vietų valstijos legislaturoje laimėjo 60 vietų. Dagi liberalai pravedė tik vieną atstovą

OTTAWA, Ont., Kanadoj, rugp. 23. — Per ilgus metus valdę Kanados provinciją Alberta konservatoriai vakar įvykusiuose valstijos legislaturos rinkimuose, rinkimus visai pralaimėjo ir visa valstijos valdžia perėjo į Socialio Kredito Lygos rankas.

Iš 63 atstovų legislaturoje, ta Lyga pravedė 60 atstovų. Dagi liberalai, kurie ikišiol visose provincijose laimėjo rinkimus, šioje provincijoje pravedė tik vieną atstovą, savo vadą Howson. Naujoji Rekonstrukcijos partija ,kuri atskilo nuo konservatorių, irgi galbut pravedė vieną atstovą.

Kadangi jau aštuoniose iš devynių Kanados provincijų konservatoriai pralaimėjo rinkimus, tai nebelieka mažiausios abejonės, kad konservatoriai pralaimės ir nacionalius rinkimus, kurie įvyks spalio 14 d. ir prieky naujos Kanados valdžios atsistos MacKenzie King vadovaujami liberalai.

Kas yra ta Socialio Kredito Lyga

Albertos provincijos rinkimus laimėjusi Socialio Kredito Lyga yra grynai provincijos partija. Jos įkurėjęs yra ekonomistas Wm. Aberhart, kuris paruošė savo Lygai labai utopišką planą.

Vyriausias Lygos tikslas yra pašalinti skurdą Albertoj, įvedant savotišką pinigų sistemą, mokant visiems gyventojams dividendus. Tam tikslui nebus leidžiami nauji pinigai, tiktai bus išdalinti tam tikri certifikatai— dividendai, po $25 ar daugiau į mėnesį, žiurint šeimynos didumo. Už tuos certifikatus bus galima pirktis įvairių reikmenų. "Teisingos kainos" prekėms bus nustatytos pačios valdžios.

Kitokių pašelpų bedarbiams nebus. Jei kuris atsisakytų dirbti pasiulytą darbą, tas nebegaus dividendų certifikatų.

MINIOS SUTIKO POSTO IR ROGERS'O KUNUS

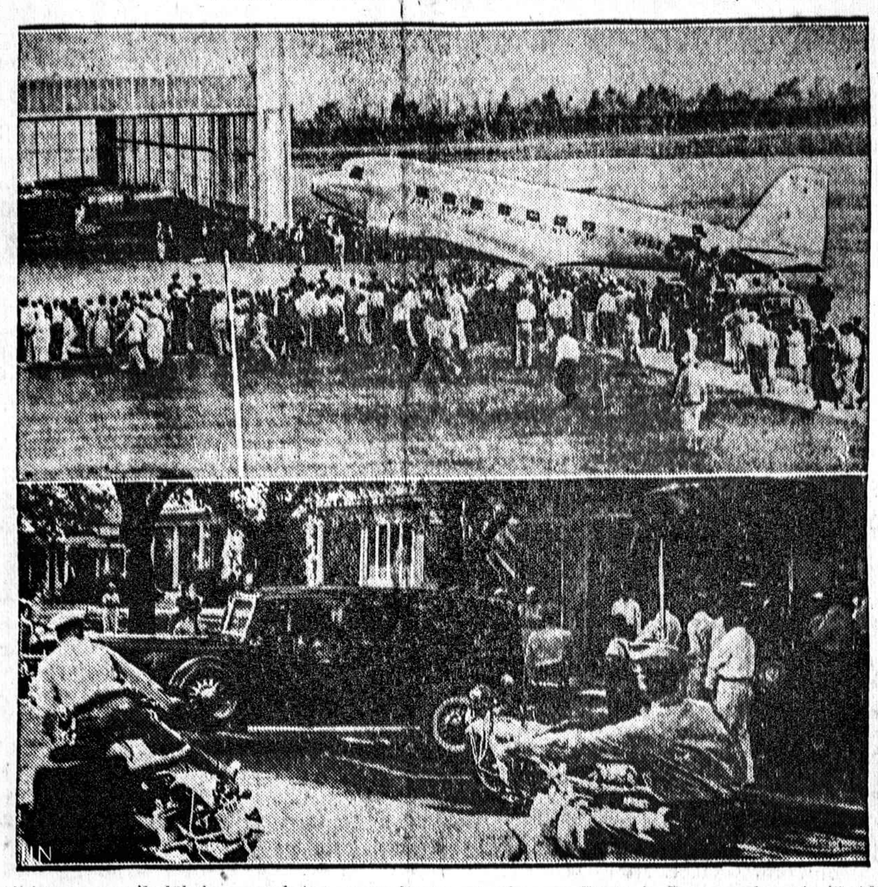

Viršutiniame paveikslėlyje parodytas aeroplanas, atvykęs su Posto ir Rogerso kunais iš Alaskos į Los Angeles. Žemutinis paveikslas nuimtas Oklahoma City parodo automobilių, kurs vežė Posto kuną iš atvykusio aeroplano į koplyčią. Visur nuliudusios minios tyloje atidavė pagarbą Will Rogers ir Wiley Posto atminčiai.

Pasaulio Lietuvių Kongreso Atidarymas

ORGANIZACIJŲ ATSTOVŲ SVEIKINIMAI KONGRESUI

Purėnienei ir Stulginskiui kalbant, fašistai kėlė triukšmą

"Naujienos" tik-ką gavo savo korespondento pranešimą, išsiųstą iš Kauno ant rytojaus po Pasaulio Lietuvių Kongreso atidarymo. Jame trumpai aprašoma Kongreso atidarymo iškilmės ir paduodama organizacijų atstovų sveikinimai kongresui. Trečiandienį jau buvo "Naujienose" įdėtas Lietuvos Socialdemokratų Partijos sveikinimas, kurį musų korespondentas išsiuntė Kongreso atidarymo dienoje.

Skaitant tą sveikinimą, fašistuojančių "jaunalietuvių" grupė, skaitinama praloto Krušo (kuris dagi nėra jokios organizacijos delegatas) kėlė triukšmą. Triukšmas buvo keliamas taip pat, kalbant buvusiam Lietuvos prezidentui, krikščionių demokratų vadui, p. Stulginskiui.

Įdomų sveikinimą kongresui patiekė ir Dr. Jonas Šliupas, kuris reikalavo civilės metrikacijos, sąžinės laisvės ir lygių teisių visiems piliečiams demokratinėje Lietuvoje. Bet jo sveikinimas dar nebuvo perskaitytas pirmą dieną ir korespondentas sako, kad vargiai jisai bus skaitytas iš viso. Paliksią neskaityti ir šimtai kitų sveikinimų.

Korgresą atidarant, susirinko 70 delegatų, bet manoma, kad vėliau jų turėjo atvykti daugiau. Delegatų sąstatas mišrus. Delegatai bandoma užbovinti vaišėmis ir pramogomis.

ATIDARYME DALYVAVO 700 ŽMONIŲ

KAUNAS. Rugp. 12 d. (Musų korespondento).—Rugp. 11 d. prie Valstybės Teatro apie 3 val. po pietų susirinko didžiausia minia žmonių. Tačiau ne visiems buvo lemta į vidų įeiti: įleidžiami buvo tik su specialiais pakvietimais. Vadinasi, apie 700 (tiek, mat, vietų tėra teatre).

Delegatų į kongresą susirinko apie 70. Tačiau numatoma, jog jų bus žymiai daugiau.

Apie 3:30 val. po pietų atsidarė kongresas. Labai iškilmingai. Pirmiausia prez. Smetona pasakė kalbą ir pasveikino susirinkusius. Po to sekė himnas ir p. R. Skipičio, DULR. pirmininko, sveikinimo kalbą bei formalus kongreso atidarymas.

Siuloma išrinkti prezidiumas. Išrenkama R. Skipitis, S. Vitaitis, K. Augustas, L. Šimutis, Karpavičius, pral. Krušas, Trečiokas ir Vronevskis.

Prezidiumui užėmus vietą, prasideda sveikinimai. Sveikina įvairiausių organizacijų atstovai.

Fašistai "jaunalietuviai" kėlė triukšmą

Iš kelių desėtkų sveikinimų ištisai paduosiu tik kelis ,labiau charakteringus. Lietuvoje spaudos, susirinkimų ir žodžio laisvės nėra. Tačiau kongrese buvo leista ir opozicijos atstovams pareikšti savo nuomonę. Žinoma, buvo ir obstrukcijų. Pavyzdžiui, drg. Purėnienei (Soc. Dem.) skaitant savo sveikinimą jaunalietuvių fašistinė grupė pradėjo triukšmauti. Įdomiausias dalykas buvo tas, kad pral. Krušas savotiškais ženklais drąsino triukšmadarius. Tokiu budu dėl triukšmavimo susirinkusiems nebuvo galima išgirsti viso sveikinimo. Maža to, nutrauktas buvo drg. Purėnienės sveikinimo transliavimas radiofonu. Tokio pat likimo susilaukė ir p. Stulginskio (krik. dem. lyderio) kalba.

Žemiau telpa kai kurie sveikinimai. Dr. Šliupo sveikinimas dar nebuvo skaitytas. Greičiausiai jis ir nebus skaitomas. Bet amerikiečiams visgi bus įdomu patirti, ką senas aušrinikas norėjo pasakyti kongresui.

Tik apie 7 val. vakaro pasibaigė pirma kongreso diena. Ji, kaip jau minėjau, susidėjo iš sveikinimų, kurių dar keli šimtai liko ir jau nebebus skaitomi.

Reikia pasakyti, jog kongreso metu (vakarais ir po pietų) visokių susirinkimų, susipažinimų, pasilinksminimų ir pramogų netruksta. Delegatai visur važinėjami ir visur vaišinami. Gal tai daroma savotiškais sumetimais...

Delegatų sąstatas labai mišrus. Koks jų bus nusistatymas, kada teks svarstyti svarbesnius ir opesnius klausimus, sunku pasakyti.

(Perkelta į 4 pusl.)

Anglija nori tik vilkinti; jokio griežtumo nerodo

Kabineto nuosprendžiai siekiasi tik Ethiopia klausimą atidėti ir palikti jį vien tautų sąjungai spręsti

LONDONAS, rugp. 23. — Anglijos kabineto vakarykšti nutarimai vien siekiasi atidėti sprendimą del Ethiopia ir palikti Italijos-Ethiopia ginčą spręsti vien tautų sąjungai.

Kas tikėjosi griežto Anglijos nusistatymo, tam teko apsivilti.

Kabinetas dagi neišdryso panaikinti ginklų embargo, kuris yra pražutingas Abisinijai, bet naudingas Italijai, kadangi jis neleidžia Abisinijai apsiginkluoti. Embargo palikti buk prašiusi ir Francija, kad nekiršinti Italijos.

Tuo tarpu pati Italija, kuri gali pati pasigaminti ginklus, gali pirktis žaliavos kiek tik nori. Ir ji perkasi daug anglies, varo ir kitokios karo žaliavos. Tad Italijos auksas nuolatos plaukia į Angliją. Ir Anglija džiaugiasi geru bizniu, nes kainos žaliavos pradeda kilti, padidėjus pareikalavimui.

Suezo kanalas irgi neša didelį pelną, nes par jį plaukia laivai su Italijos kareiviais ir karo medžiagomis. O už kiekvieną plaukiantį žmogų, už kiekvieną plaukiantį laivą, kanalas pasiima nemažą mokesnį.

Bet visgi Anglijos kabineto nutarimai nėra visai palankūs Italijai. Jie siekiasi geruoju, nesistveriant griežtų priemonių, Italiją sudaikyti nuo karo. Bet ir čia Anglija nori veikti ne savo vardu, bet po priedanga tautų sąjungos.

Kitų spėjama, kad Anglija ir pačiam karui nedaug priešinsis. Ji įsimaišys tik tada, kada Italija bus jau pasigrobusi jos trakštamas žemes. Tuo Italija bus patenkinta ir pati Anglija įgys "taikintojos" vardą.

Susidaužė naujas didelis Vokietijos karo lėktuvas

VIENNA, rugp. 23. — Laikraščių žiniomis iš Berlyno, laike Baltijos manevrų rugp. 4 d. susidaužė naujas milžiniškas Vokietijos karo lėktuvas. Kartu su lėktuvu žuvo dar nepatirtas skaičius karių.

Lėktuvas buvo naujos rūšies Albatros Dornier hydroplanas, apginkluotas keturiomis nedidelėmis kanuolėmis, 24 dideliais kulkosvaidžiais ir keliais tonais bombų. Aptarnaujamas jis buvo apie 40 lakunų ir karių.

Žinia apie nelaimę buvo per ilgą laiką slepiama, lėktuvui nesugryžus į savo bazę Rostock. Vėliau kitas lėktuvas išgriebė iš juros keturius pluduriuojančius lėktuvo įgulos lavonus.

Iš pavydo del moteries

MACON, Mo., rugp. 23. — Ukininkas James Hunt, 48 m., labai pavydėjo savo gražią kaimynę Miss Blanche Stamp, 37 m. Tad kada jis susitiko ją medžiojant su jos šeimynos draugu Chester Nolan, 48 m. iš Savannah, Mo., jis tuojaus nusprendė, kad jis taikosi ją paveržti ir paleido vieną šuvį, Nolan vietoj nukaudamas. Pašovė jis ir merginą, bet toji pastvėrė nušautojo šautuvą ir patį šoviką Hunt peršovė.

Chicagai ir apylinkei federalio oro biuras šiai dienai pranašauja:

Giedra, biskį šilčiau po piet. Saulė teka 6:06, leidžiasi 7:30.

Kongresas šiandien baigs savo posėdį ir išsiskirstys

Svarbiausias paskiausia priimtas nutarimas yra išlaikymas šios šalies neutraliteto

WASHINGTON, rugp. 23. — Kongresas tikisi iki šeštadienio vidurnakčio baigti savo darbą ir išsiskirstyti kelių mėnesių atostogoms. Iki to laiko tikimąsi priimti visus numatytus bilius ir, kur reikia, juos perbalsuoti.

Paskutinę minutę priimtas svarbiausias nutarimas yra del išlaikymo šios šalies neutraliteto, jei ištiktų Italijos ir Abisinijos karas.

Del išlaikymo neutaliteto kongresas yra griežtai nusistatęs ir dagi pasipriešino prezidento pageidavimams. Kongresas nutarė paskelbti ginklų embargo kai tik prasidės karas, suvaržyti amerikiečių plaukiojimą kariaujančių šalių laivais, kad tik nebutų jokios priežasties įsimaišyti į karą.

Tie ratvarkymai veiks iki vasario mėn., kada kongresas susirinks naujam posėdžiui.

Holding kompanijos vaišino kongresmanus

WASHINGTON, rugp. 23.— Bernard B. Robinson iš Chicago, atstovas holding kompanijos Cities Service Co., kuris taipjau Washingtone veikė ir kaipo atstovas kitos holding kompanijos—Asociated Gas and Electric System, senato lobby komitetui prisipažino, kad jis prieš ir kongresui svarstant holding kompanijų panaikinimo bilių, liuosai girdė ir vaišino kongresmanus ir valdžios narius. Toms vaišėms jis išleido daugelį tukstančių dol., kuriuos sumokėjo kompanijos. Žymiems demokratų vadams buvo duoti ir tiesioginiai kyšiai.

Sudegė dirbtuvė

CHICAGO.— Didelis gaisras sunaikino keturių augštų dirbtuvę .157 N. California Ave., kurioj buvo daugelis mažesnių dirbtuvėlių. Nuostoliai siekia $50,000.

Kompanijos viršininkai pelnė $29,000,000 į 9 metus

WASHINGTON, rugp. 23.— Senato lobby komiteto tyrimuose paaiškėjo, kad Howard C. Hopson, jo šeimyna ir partneris J. I. Mange per 9 metus pelnė iš Associated Gas and Electric System, holding kompanijos, $29;000,000.

Kompanija taip valdoma, kad šėrininkai neturi jokio balso.

Gyvulių vagys nužudė ukio darbininką

CHICAGO.—Gyvulių ir vištų vagys, kurie siaučia Kankakee ir Will kauntėse, nušovė John Blievenicht, 21 m., kuris dirbo Ekhoff ukyje, arti Peotone, Kankakee kauntėje.

Kai Ekhoff su žmona ir nukautuoju darbininku sugryžo iš pokilio, jie prie savo vištininko pastebėjo stovintį svetimą troką. Palikęs Blievenicht šautuvą, pats skubiai nuvyko pas kaimynus pasišaukti pagelbos. Kai su pagelba sugryžo, tai troko neberado, o Blievenicht rastas griovy, peršautas per širdį.

Šerifas sako, kad pereitą mėnesį toje apielinkėje vagys pavogė 30 galvijų ir apie 1,000 vištų.

Galvijų vogimas buvo per ilgą laiką visai apsistojęs, bet dabar vėl atsinaujina.

NUSIŠOVĖ DARBININKAS

KAUNAS.—Pakeliui į Betygalos stotį mirtinai nusišovė geležinkelio darbininkas Kazys Babinas.

Masinis žudytojas prisipažino nužudęs 27 žmones

AUBURN, Cal., rugp. 23.— Earl Kimball, kitaip Cramer, kuris prieš kelias dienas prisipažino nužudęs buvusį chicagietį kontraktorių James G. Kennett, kuris buvo į čia atvykęs pataisyti pakrikusius nervus ir galbut paieškoti aukso, prisipažino nužudęs ir kitą žmogų. Kennett lavoną jis įmetęs į apleistos aukso kasyklos šaftą. Kito nužudytojo lavoną palikęs prie kitos apleistos kasyklos. Suradus tą lavona, Kimball ir įkliuvo, nes jis yra gyvenęs kartu su Kennett ir pas jį rasta Kennett daiktų.

Nužudęs Kennett, Kimball prisipažino, jis išsimainė su Kennett čekius ir pinigų perlaidą, taipgi pasisavinęs kitus jo daiktus.

Kennett liko įmestas į pilną vandens šaftą, bet vandenį išpampavus, jo lavoną pasisekė išgriebti. Jis bus sudegintas ir jo pelenai bus pargabenti į Chicago.

Nebegalėdamas toliau išsisukinėti, Kimball dabar staigiai prisipažino, kad jis yra nužudęs dar 25 žmones!

Policija tam netiki ir skaito jį melagiu, bet kadangi jis į vardijo kelis nužudytuosius ir kadangi jų tikrai jau senai pasigendama, tai jo prisipažinimas bus stropiai tyriamas.

(Vėliau Kimball užsigynė prisipažinimo dar del 25 žmonių nužudymo).

Apgulos stovis Albanijoj

BARI, Italijoj, r. 23. —Atvykstantys keleiviai praneša, kad Albanijoj po nenusisekusio sukilimo veikia tikras apgulos stovis. 600 žmonių areštuota, jų tarpe daug augštų karininkų ir valdininkų.

F. Vaitkaus pasiryžimas nepasikeitė

Leit. Feliksas Vaitkus, kaip buvo, taip ir tebėra pasiryžęs šią vasarą išskristi į Lietuvą. Apie skridimo atidėjimą kitiems metams jisai nė galvoti nenori. Jisai tvirtai pasitiki, kad bent viena diena pasitaikys gera, kada bus galima skristi. Jeigu buvo blogas pavasaris ir pirmieji du vasaros mėnesiai, tai nereiškia, kad taip turi buti iki rudens.

Paskiausios žinios apie orą tokios:

Per paskutines tris dienas buvo "tropical storms" išilgai Atlantiko kranto ir audringa virš okeano.

Garsioji Dreifuso byla--- demokratijos kova su reakcija

Dreifuso mirties proga.

Liepos 12 d. savo bute Paryžiuje mirė, turėdamas 75 metus amžiaus, pulk. leit. Alfred Dreyfus, kurio šnipinėjimo byla pereito šimtmečio pabaigoje buvo sukėlusi Prancuzijoje didžiausių politinių aitsrų. Paskutinius metus Dreyfusas sunkiai sirgo. Jam buvo padarytos kelios operacijos.

1894 metais Dreyfusas, žydas, tuo metu buvęs prancuzų vyriausiojo štabo kapitonas, už karo paslapčių išdavimą buvo nuteistas ištremti visam amžiui. Jis buvo išvežtas į Velnio salą, kur išbuvo penkerius metus. 1897 metais prasidėjo labai aštri politinė kampanija, kurios metu, tarp kitko, Emil Zola parašė savo žinomą veikalą "Aš kaltinu," kuriame reikalavo sprendimo revizijos. Pagaliau, nežiurint griežčiausio kasacijos tribunolo priešinimosi, buvo sutikta padaryti sprendimo reviziją. Per revizijos teismą tikras kaltininkas prisipažino kaltas ir nusižudė. Karo teismas Renes pakartotinai nuteisė Dreyfusą, bet šį kartą 10 metų tvirtovės. 1903 metais Žoresas iškovojo pakartotinę sprendimo reviziją, per kurią Dreyfusas buvo išteisintas ir sugrąžintas į kariuomenę su majoro laipsniu. Netrukus po to Dreyfusas išėjo į atsargą, tačiau pasaulinio karo metu buvo pakeltas į pulkininkus leitenantus.

—o—

PRANCUZIJOJE PRIEŠ 40 METŲ.

Prieš 40 metų visa Europa atsidėjus sekė kaltinamojo valstybės išdavimu prancuzų karininko *Alfredo Dreyfuso* bylą.

Dreyfuso byla buvo charakteringiausias pasireiškimas monarchistų ir klerikalų kovos su respublikoniškai demokratiška Prancuzija dėl įtakos kariuomenėje, kurios vadovavimo respublikos priešai nenorėjo paleisti iš savo rankų, kad galėtų pasinaudoti ja kaipo įrankiu monarchijai atstatyti.

Beveik dvidešimt metų Dreifuso byla stovėjo Prancuzijos politinio gyvenimo centre ir sudarė tam tikrą istorinę epoką.

Dreifuso byla visą Prancuziją padalino į du priešingu liogeriu: "dreifusarų" ir 'antidreifusarų". "Dreifusarai"—pažangioji ir demokratinė visuomenė buvo įsitikinusi, kad Dreifusas yra monarchistų, klerikalų ir antisemitų nekalta auka, "antidreifusarai" šaukte šaukė, kad žydai ir masonai parduodą Prancuziją priešams.

Ir ne tiktai Prancuzijoje, bet ir visame pasauly atsirado 'dreifusarų" ir "antidreifusarų".

Kuo buvo kaltinamas Dreifusas.

Elzaso turtingo žydų fabrikanto sunus, artilerijos kapitonas Alfredas Dreifusas dirbo prancuzų generaliniame štabe. Dreifusas buvo labai gabus ir darbštus karininkas, žmogus tvirto savarankiško budo. Bet savo viršininkų simpatijų Dreifusas neturėjo labiausiai, del to, kad buvo aiškių respublikoniškų ir demokratiškų pažiurų. Anuometu prancuzų kariuomenės viršunėse tebesėdėjo monarchistiškai nusiteikę generolai ir, žinoma, jiems negalėjo patikti karininkas respublikonas, dargi žydų tautybės.

Ir štai 1894 metų vasarą prancuzų generalinio štabo kontr žvalgybos skyrius sučiupo nežinomojo prancuzų karininko laišką Vokietijos karo ataše Švarckopenui. Laiške buvo nurodytas "bordero" —sąrašas slaptų kariškų dokumentų, kuriuos laiško autorius siulė parduoti Vokietijai. Špionažu buvo įtartas kapitonas Dreifusas. Laikrašty "Libre" buvo įdėtas anonimiškas pranešimas apie vieno karininko — žydo išdavimo darbą. Daug vėliau paaiškėjo, kad anonimo autorius buvo pulkininkas Diu-Pati de Klam, kurio iniciatyva špionaže buvo įtartas Dreifusas.

Kapitonas Dreifusas buvo atiduotas karo teismui. Karo teismas svarstė bylą uždaromis durimis. Vienintelių Dreifuso kaltės įrodymu buvo braižas slaptų dokumentų sąrašo "bordero", kurį slapti prancuzų agentai išvogė iš krepšio, stovėjusio po Švarckopeno rašomuoju stalu. Dalis ekspertų pripažino, kad "bordero" braižas labai panašus į Dreifuso braižą. Vėliau paaiškėjo, kad karo ministerija buvo atsiuntusi teismui dar kažkokius slaptus dokumentus, įrodančius Dreifuso kaltę, jų tarpe ir Vilhelmo II laišką, bet apie šiuos dokumentus Dreifuso gynėjams nebuvo pranešta ir teisme jie nefiguravo.

1894 metų gruodžio mėn. 22 d. karo teismas paskelbė sprendimą, kuriuo *artil. kapit. Alfredui Dreifusui;* (35 *metų amžiaus, buvo atimtas karininko laipsnis, jis pašalintas iš kariuomenės ir nuteistas kalėti Velnio saloje (ties Gvianos krantais) iki bus gyvas.*

Paskelbus teismo sprendimą, Dreifusui nebuvo leista net pasimatyti su savo artimaisiais. Po to išrikiuotų kareivių akyvaizdoje nuteistąjam Dreifusui buvo nuplėštos karininko antpetės ir sulaužytas jo kardas ir jis buvo nugabentas į kalėjimą, o paskui kartu su kitais nusikaltėliais nuvežtas į Velnio salą.

Triukšmas, kurį sukėlė Dreifuso byla toli gražu nepasibaigė, teismui nusmerkus Dreifusą. Antisemitai pasinaudojo tuo, kad Dreifusas buvo žydas ir pradėjo pagrominę agitaciją.

Teisingumo beieškant.

Bet ir pažangioji demokratinė visuomenė ėmė kelti savo balsą, nurodinėdama, kad Dreifusas galėjo buti nekaltai nuteistas.

Pažangiuose laikraščiuose buvo paskelbta visa eilė faktų, kurie rodė, kad Dreifusas galėjo buti nekaltas. Spaudoje ir visuomenėje prasidėjo karšta polemika, iš kurios paaiškėjo, kad Dreifusas nuteistas neprisilaikant tam tikrų teismo proceso butinų formalumų. Dokumentai, įrodantieji Dreifuso kaltę, buvo parodyti teisėjams pasitarimo kambary, bet nebuvo parodyti nei teisiamąjam, nei jo gynėjams. Tokiu budu Dreifusas nežinojęs kokiais dokumentais remdamasis teismas jį nuteisė.

Pulkininkas Pikaras.

1895 metais birželio mėn. buvo paskirtas naujas kontržvalgybos viršininkas pulkininkas *Pikar'as.* Pikarui į rankas pateko Vokietijos karo ataše laiškas, rašytas prancuzų karininkui, majorui *Estergazi.* Iš laiško buvo matyti, kad Estergazi šnipinėjo Vokietijos naudai ir palaiko nuolatinius santykius su Vokietijos karo ataše. Ištyręs Estergazi bylą ir padaręs "bordero" ir Estergazi laiško ekspertyzą.

Pikaras įsitikino, kad "bordero" autorium buvo ne Dreifusas, o Estergazi.

1896 metų rudenį pulkininkas Pikaras apie visa tai padarė pranešimą savo viršininkams generolui Gonsui ir Buadefrui ir nurodė, kad yra butina persvarstyti kapitono Dreifuso bylą, nes jis nekaltas nuteistas.

Generolai Gonšas ir Buadefras, gavę Pikaro pranešimą, įsakė Pikarui numarinti Estergazi bylą, bet doras Pikaras griežtai atsisakė tai padaryti. Už tai jis buvo atleistas iš kontržvalgybos viršininko pareigų ir pasiųstas į pavojingą karo ekspediciją į Tunisą.

Prancuzų parlamente buvo įteikta vyriausybei interpeliacija dėl Dreifuso bylos. Karo ministeris Biljo pareiškė, kad Dreifusas nuteistas teisingai, ir nėra jokių abejojimų, kad jis buvęs Vokietijos šnipu. Parlamentas laikinai nurimo. Nuteistojo Alfredo Dreifuso brolis Matje Dreifusas parašė laišką karo ministeriui, kuriame atvirai pavadino majorą Estergazi šnipu ir išdaviku ir "bordero" autorium.

Karo ministeris buvo priverstas atiduoti Estergazi karo teismui, bet karo teismas išteisino Estergazi. Pikaras gi buvo grąžintas iš Tuniso ir padėtas į kalėjimą už tai, kad jis "paskelbė valstybės paslaptį".

Klemanso, Zola ir Žoreso akcija. Zola laiškas prezidentui.

Bet prancuzų pažangioji visuomenė nenurimo. Žurnalistas *Žoržas Klemanso,* geniališkas romanistas *Emilis Zola* ir aršusis socialistų vadas ir oratorius *Žanas Žoresas* pradėjo energingą kampaniją už teisybės ir teisėtumo atstatymą Dreifuso byloje.

Savo laikrašty "Oror" Klemanso įdėjo išgarsėjusį Zola laišką respublikos prezidentui Feliksui Forui. Savo istorišką laišką Zola pradėjo tokiais žodžiais: "Aš kaltinu!" ("J'accuse!") Zola rašė, kad Estergazi išteisinimas esąs didžiausias antausis teisybei ir teisingumui. Zola kaltino pulkininką Diu Pati de Klamą, kad jis esąs "teismo klaidos velniškas įrankis". Jis pavadino karo ministerį Mersje, generolą Gonsą ir Buadefrą nusikaltėlių sėbrais. Zola pareiškė, kad generalinis štabas vadovauja reakcinių laikraščių kampanijai prieš Dreifuso bylos persvarstymą, kad apmulkintų visuomenę ir paslėptų teisybę. Zola kaltino karo teismą, kad jis Dreifuso byloje sulaužė įstatymus, paslėpė svarbius dokumentus, teisdamas Estergazi išteisino nusikaltėlį, žinodamas, kad jis yra nusikaltėlis.

Zola laiškas padarė į Prancuziją ir visą pasaulį didžiausią įspudį. Monarchistams generolams reikalaujant Zola buvo atiduotas prisiekusiųjų teismui.

Zola patraukimo teisman klausimas buvo iškeltas parlamente, bet reakcinė dauguma gana ramiai į tai pažiurėjo.

Tada Žoresas Zolą apginti pasakė griausmingą kalbą ir kreipdamasis į parlamento daugumą sušuko:

— Jųs esat pasiryžę parduoti respublikę generolams!

Zola atsidurė teismo kameroje. Jį gynė advokatai *Klemanso* ir *Labori.* Teismo pirmininkas dėjo visas pastangas, kad Zola bylos metu nebutų iškelti Dreifuso bylos neteisėtumai ir padirbimai. Bet jam tai ne labai pavyko. Klemanso ir Labori beveik įrodė, kad Dreifusas buvo nuteistas remiantis dokumentais, kurių jis nežinojo ir nematė.

Prisiekusieji posėdininkai nuteisė Zolą kalėti vienerius metus, bet po to Dreifuso bylos persvarstymo šalininkų skaičius dešimteriopai padidėjo.

Radikališkoje ir socialistiškoje spaudoje pasirodė visa eilė straipsnių, kuriuose faktais buvo rodoma, kad generaliniame štabe susitelkė respublikos priešininkai, esantieji jėzuitų įtakoje.

Prasidėjo aštri kova kariškai klerikališkos partijos su demokratinėmis grupėmis ir respublikonais. Diktaturos šalininkai, monarchistai ir reakcininkai susispietė aplink "patriotų lygą" su Deruledu, Mievua ir Driumonu priešaky. Antisemitai pradėjo varyti pogrominę agitaciją.

"Dreifusarai" ir "antidreifusarai".

Be tokių prancuzų visuomenės, politikos ir literaturos milžinų kaip Klemanso, Žoresas, Zola, Anatol Frans ir kiti Dreifuso bylos persvarstymo reikalavo pažangioji ir demokratinė inteligentija, antiklerikalai, seni respublikonai, anarchistai ir t. t. Prieš tai kovojo Driumonas, Rošforas, Lemetras, nacionalistai, aukštoji karininkiją, visokio tipo klerikalai ir kiti. Gyventojų masės buvo nusiteikusios gana neaiškiai ir svyravo tai į vieną tai į kitą pusę

Socialistų tarpe taip pat nebuvo vienybės Dreifuso bylos klausimu. Dalis nepriklausomų socialistų su Žoresu priešaky ir "alemanistai" aktyviai kovojo del Dreifuso bylos persvarstymo; kita dalis vadinamieji "gedistai" ir "blankistai" norėjo buti neitralųs (nors pats Gedas vienas pirmųjų palaikė Žoreso reikalavimą persvarstyti bylą).

1898 metais visuomeninis bruzdėjimas del Dreifuso bylos pasiekė tokio laipsnio, kad galima buvo laukti net pilietinio karo. Antidreifusarų, aristokratų, krautuvininkų persirengusių kariškių ir vienuolių minios vaikščiojo gatvėmis šaukdamos: "tegyvuoja armija!" "mirtis Zolai!".

(Bus daugiau)

Metinėse Amerikos šaudymo rungtynėse Vandalia, O., pirmą vietą laimėjo Walter Beaver iš Berwin, Pa., o iš moterų — Mrs. Lela Hall, 24 m. iš East Lynne, Mo.

LAIDOTUVIŲ DIREKTORIAI
JUOZAPAS
EUDEIKIS
ir TEVAS
Laidotuvių Sąlygos
Lengvais Išmokėjimais
REPublic 8340
5340 So. Kedzie Avenue

Laidotuvių Direktoriai

Nariai Chicagos, Ciceros Lietuvių Laidotuvių Direktorių Asociacijos.

PATARNAVIMAS DIENĄ IR NAKTĮ.
Turime Koplyčias Visose Miesto Dalyse.

J. LIULEVIČIUS
4092 Archer Avenue Phone Lafayette 3572

S. P. MAŽEIKA
3319 Lituanica Avenue Phone Yards 1138

A. MASALSKIS
3307 Lituanica Avenue Phone Boulevard 4139

A. PETKUS
1410 South 49th Court Cicero Phone Cicero 2109

J. F. RADŽIUS
668 West 18th Street Phone Canal 6174

S. M. SKUDAS
718 West 18th Street Phone Monroe 3377

I. J. ZOLP
1646 West 46th Street Phones Boulevard 5203-8418

J. F. EUDEIKIS
4605-07 S. Hermitage Avenue Phones Yards 1741-1742

LACHAWICZ ir SUNUS
2314 West 23rd Place Phones Canal 2515—Cicero 5927

AMBULANCE PATARNAVIMAS DIENĄ IR NAKTĮ
YARds 1741—1742
J. F. EUDEIKIS

AKUŠERĖS

Mrs. Anelia K. Jarusz

Physical Therapy and Midwife
6630 S. Western Ave., 2nd floor
Hemlock 9252
Patarnauju prie gimdymo namuose ar ligoninėse, duodu massage electric treatment ir magnetic blankets ir tt.
Moterims ir merginoms patarimai dovanai.

ADVOKATAI

K. P. GUGIS
ADVOKATAS
Miesto ofisas—127 N. Dearborn St.
Kamb. 1431-1434—Tel. Central 4411-2
Namų ofisas—3323 So. Halsted St.
Valandos vakarais nuo 6 iki 8:30.
Tel. Boulevard 1310
Ketvirtadieniais ir Sekmadieniais—pagal sutarties.

Telephone: Boulevard 2800
JOSEPH J. GRISH
ir
Norbert Tumavick
Lietuviai Advokatai
4631 South Ashland Avenue,
Res. 6515 S. Rockwell St.
Telephone: Republic 9723.
Res. 1227 S. 50 Ave., Cicero
Telephone: Cicero 5395.

JOHN B. BORDEN
LIETUVIS ADVOKATAS
2201 W. Cermak Road (W. 22 St.)
Ofiso valandos: Kasdien nuo 9 iki 5.
Vakarais: Panedėlio, Seredos ir Pėtnyčios 6 iki 9
Telefonas Canal 1175
Namai: 6459 S. Rockwell Street
Telefonas Republic 9600

AKIŲ SPECIALISTAI

DR. G. SERNER
LIETUVIS
Tel. Yards 1829

Pritaiko Akinius Kreivas Akis Ištaiso.
Ofisas ir Akinių Dirbtuvė
756 West 35th St.
kampas Halsted St.
Valandos nuo 10—4, nuo 6 iki 8
Nedėliomis nuo 10 iki 12 val. dieną.

DR. VAITUSH, OPT.
LIETUVIS
Optometrically Akių Specialistas.
Palengvins akių įtempimą, kuris esti priežastimi galvos skaudėjimo, svaigimo, akių aptemimo, nervuotumo, skaudamą akių karštį, atitaiso trumparegystę ir toliregystę. Prirengia teisingai akinius. Visuose atsitikimuose egzaminavimas daromas su elektra, parodančia mažiausias klaidar. Speciali atyda atkreipiam į mokyklos vaikus. Kreivos akys atitaisomos. Valandos nuo 10 iki 8 v. Nedėlioj nuo 10 iki 12.
Daugely atsitikimų akys atitaisomos be akinių. Kainos pigiau kaip pirmiau.
4712 South Ashland Av.
Phone Boulevard 7589

LIETUVIAI
Gydytojai ir Dentistai

Amerikos Lietuvių Daktarų Draugijos Nariai

A. Montvid, M. D.
West Town State Bank Bldg.
2409 West Madison Street
Val. 1 iki 3 po pietų, 6 iki 8 vak.
Tel. Seeley 7330
Namų telefonas Brunswick 0597

Ofiso Tel. Boulevard 5913
Rez. Tel. Victory 2343
Dr. Bertash
756 West 35th St.
Cor. of 35th and Halsted Sts.
Ofiso valandos nuo 1-3 nuo 6:30-8:30
Nedėliomis pagal sutartį.

Phone Canal 6122
Dr. S. Biežis
GYDYTOJAS IR CHIRURGAS
2201 West 22nd Street
Valandos: nuo 1—3 ir 7—8
Seredomis ir nedėl. pagal sutartį
Rez. 6631 So. California Avenue
Telefonas Republic 7868

A.L.Davidonis, M.D.
4910 S. Michigan Ave.
Tel. Kenwood 5107
VALANDOS:
nuo 9 iki 11 valandai ryte
nuo 6 iki 8 valandai vakare.
Apart šventadienio ir ketvirtadienio.

Dr. V. A. Šimkus
GYDYTOJAS IR CHIRURGAS
Valandos nuo 2 iki 4 ir nuo 7 iki 9 val., Nedėliomis nuo 10 iki 12
3343 South Halsted St.
Tel. Boulevard 1401

Tel. Ofice Wentworth 6380
Rez. Hyde Park 3395
Dr. Susanna Šlakis
Moterų ir vaikų ligų gydytoja
6900 So. Halsted St.
Valandos 1—4 po pietų, 7—8 val. vak.
išskyrus seredomis ir subatomis

Phone Boulevard 7042
Dr. C. Z. Vezel'is
Dentistas
4645 So. Ashland Ave.
arti 47th Street
Valandos nuo 9 iki 8 vakare.
Seredoj pagal sutarti.

Dr. Strikol'is
Gydytojas ir Chirurgas
Ofisas 4645 So. ASHLAND AVE.
Ofiso val.: Nuo 2 iki 4 ir nuo 6 iki 8 vak. Nedėlioj pagal sutarima
Ofiso Tel.: Boulevard 7820
Namų Tel. Prospect 1980

Dr. T. Dundulis
GYDYTOJAS IR CHIRURGAS
4157 ARCHER AVENUE
Telefonas Virginia 0036
Ofiso valandos nuo 2-4 ir nuo 6-8 v. v. Nedėlioj pagal sutartį

DR. J. E. SIEDLINSKIS
Gydytojas ir Chirurgas
DR. V. E. SIEDLINSKIS
GAS DENTISTAS X-RAY
4143 ARCHER AV., Cor. Francisco
Tel. office Laf. 3650; res. Virg. 0669

Dr. C. K. Kliauga
Dentistas
Valandos nuo 9-9
2420 West Marquette Road
arti Western Ave. Hemlock 7828

Dr. A. J. Manikas
GYDYTOJAS IR CHIRURGAS
Ofisas ir Rezidencija:
2519 West 43rd St.
VALANDOS: Nuo 9 iki 10 ryto, nuo 1 iki 3 po piet, nuo 6 iki 8:30 vak. kasdien. Nedėliomis nuo 11 iki 1 p.p.
Tel. LAFAYETTE 3051.

Kiti Lietuviai Daktarai.
Dr. Margeris
3325 So. Halsted St.
Valandos: nuo 10 r. iki 2 po pietų ir nuo 6 iki 8 vakaro.
Šventadieniais nuo 10 iki 12
Phone Boulevard 8482

Tel. Boulevard 5914 Dieną ir Naktį
Ofiso Valandos nuo 2 iki 4, nuo 7 iki 8:30 v. Nedėl. nuo 10 iki 12 a. m.
Dr. S. Naikelis
GYDYTOJAS IR CHIRURGAS
Ofisas ir Rezidencija
3335 So. Halsted St.
CHICAGO, ILL.

KITATAUČIAI

Dr. Herzman
IŠ RUSIJOS
Geral lietuviams žinomas per 35 metus kaipo patyres gydytojas chirurgas ir akušeris.
Gydo staigias ir chroniškas ligas, vyrų, moterų ir vaikų pagal naujausius metodus X-Ray ir kitokius elektros prietaisus.
Ofisas ir Laboratorija:
1034 W. 18th St., netoli Morgan St
Valandos nuo 10—12 pietų ir nuo 6 iki 7:30 val. vakare.
Tel. Canal 3110
Rezidencijos telefonai:
Hyde Park 6755 ar Central 7464

Dr. Charles Segal
OFISAS
4729 So. Ashland Ave.
2 lubos
CHICAGO, ILL.
OFISO VALANDOS:
Nuo 10 iki 12 val. ryto, nuo 2 iki 4 val. po pietų ir nuo 7 iki 8:30 val. vakaro. Nedėliomis nuo 10 iki 12 valandai dieną.
Phone MIDWAY 2886

Telefonas Yards 0994
Dr. Maurice Kahn
4631 South Ashland Avenue
Ofiso valandos:
Nuo 10 iki 12 dieną, 2 iki 8 po pietų 7 iki 8 val. Nedėl. nuo 10 iki 12
Rez. Telephone Plaza 2400

Ofiso Tel. Calumet 6883
Rez. Tel. Drexel 9191
Dr. A. A. Roth
Rusas Gydytojas ir Chirurgas
Moteriškų, Vyriškų, Vaikų ir visų chroniškų ligų.
Ofisas 3102 So. Halsted St.
arti 31st Street.
Valandos: 2—4, 7—9 val. vak. Nedėliomis ir šventadieniais 10—12 diena.

KORESPONDENCIJOS

Kenosha, Wis.

Visko po biskį

Rugp. 13 d. š. m. turėjau progos aplankyti savo gerus pažįstamus pp. P. Valvikius, kurie gyvena gražioj apielinkėj prie pat Washington Parko. Čia turėjau laimės sutikti savo senus ir mylimus draugus pp. K. Paukščius, kurie viešėjo pas pp. Valvikius. Pp. Paukščiai seniau gyveno Kenosha per ilgus metus, bet dabar jau ilgoką laiką gyvena Grand Rapids, Mich. Buvo smagu sutikti senus pažįstamus, su kuriais teko daug veikti kartu visuomenės labui Kenoshoj gyvenant sykiu.

Kaip atrodo iš pasikalbėjimo su pp. Paukščiais, jiems ir Grand Rapids sekas gyventi. Vienas jų sunus, butent, Dr. K. Paukštis, jau praktikuoja daktaro profesiją, antras yra knygvedis. Ir pp. Paukščiai sakos vis dar dirbą sykiu su Grand Rapids, Mich., lietuviais lietuvybės darbą. Kaip iš pasikalbėjimo, taip ir iš veidų matyt, kad energijos pilni dirbti visuomenės darbą. P-as Paukštis, tur but, vienas iš seniausių "Naujienų" platintojų Kenosha mieste. Man dar prisimena kuomet p. Paukštis nešiodavo "Naujienas" po stubas musų mieste.

Tarp kitų svečių buvo ir pp. Ivess iš Grand Rapids, jeigu aš jų pavardę gerai atsimenu. Jie atvyko paviešėti Wisconsin valstijoje. Mat, p-ia Ivess, po tėvais Kelpšiutė, yra gimus ir augus Kenosha mieste. Sykiu ir p-ia Juškienė iš Cudahy, Wisconsin viešėjo. Žodžiu, turėjau progą sutikti savo senų ir gerų draugų pas pp. Valvikius. Kiek teko patirti, pp. Paukščiai išvyko atgal į Grand Rapids rugp. 15.

¤ ¤ ¤

Rugp. 20 d. š. m. turėjau progos buti Powers Lake pp. A. Walių (Wallace) vasarnamy arba parke, kur suvažiuoja gana daug svečių, taip sekmadieniais, taip ir paprastomis dienomis. Tarpe pažįstamų sutikau pp. J. Shimanauskus, pp. J. Pabarškus ir J. Martinus, kurie sakės pasirengę, ypatingai p. Pabarška ir J. Martin, gaudyti didelių žuvų. Kad jie išvyko ant didelio vandenio žuauti, tai tiesa, buvo net ant vidurio ežero nusiirę valtele, bet sugrįžo tuščiomis. Mat, žuvaujant reikia ne tik gerų norų, bet ir gero laiko, kuomet žuvis buna išalkus. Pasikalbėjau su p. Pabarška. Jis sakės, kad jau rengiasi prie pastatymo puikaus veikalo orui atšalus dėl Dailės Ratelio, kurio p. Pabarška yra pirmininkas.

¤ ¤ ¤

Kiek teko sužinoti, jau 7 draugijos išrinko delegatus į Draugijų Sąrišį Kenosha, kad padarius sutartiną veikimą tarpe Kenosha lietuvių. Reiškia, darbas eina pirmyn visu smarkumu. Vilties yra, kad šis darbas suartins Kenosha lietuvius dar bendresniam veikimui.

¤ ¤ ¤

Kenosha lietuviai yra pavyzdis kitoms kolonijoms. Čia mes turim įvairių draugijų ir įvairių pažiurų lietuvių, bet sugyvenimas pas mus pavyzdingas. Turim išrinkę savo tautietį į miesto tarybos narius ir turim apie 30 įvairių lietuviškų biznių ir tvirtą lietuvių Šv. Petro parapiją, kurioje kunigauja kun. Urbonavičius.

¤ ¤ ¤

Muzikos ir dailės srityje čia daugiausiai darbuojasi pp. J. Pabarškai, R. Puriai, F. Rasčiai, A. Lauraičiai, p. J. Macnorius, A. Lameišius ir p. R. Schlager, E. Martin ir p-lė Klivickaitė. Žodžiu, musų kolonija pilna visokių spėkų ir pasišventusių darbuotojų visose šakose, kurie ir kurios auklėja lietuviškumą tarpe lietuvių taip senų, taip ir čia augusio jaunimo.

¤ ¤ ¤

Musų Kenosha miestas tai tiesiog yra vasaros rezortas, nes miestas turi ir valdo 80% visos čia esamos gražaus Michigan ežero pakrantės. Čia galima praleisti laikas maudantis, lošiant golfą ir kitas žaismes žaidžiant ežero pakrantėj. Oras taipjau gana palankus ir vasaros ir žiemos metu. Žiemą nėra čia nė daug sniego, nė šalto oro. Miestas turi 52,000 gyventojų ir randas tik 50 mylių nuo Chicagos ir 30 mylių nuo Milwaukee.

¤ ¤ ¤

Mes čia turim lietuvių, žemaičių, kapsų, prieniokų, kupiškėnų, rokiškėnų ir kitokių, bet visi sugyvena ir nesiskirsto į grupes. Žodžiu, Kenosha turbut yra pavyzdingiausias lietuvių miestas Amerikoje. Taip bent aš manau.

Papilietis.

Skelbimai Naujienose duoda naudą dėlto, kad pačios Naujienos yra naudingos.

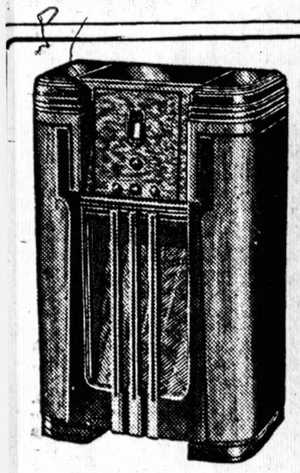

1936 RADIO PARODA

Pamatykite pas Budriką šale prie šalies PHILCO, ZENITH, GEN. ELECTRIC ir kitokius.

Radios šįmet atrodo labai pagerintos, taip kad yra malonu klausytis ir pagauna tolimas stotis.

Jos. F. Budrik, INC.
3417-21 S. Halsted St.
Tel. Boulevard 4705
CHICAGO, ILL.

Budriko radio programai: WAAF, 920 k. Nedėliomis nuo 5 iki 5:30 po pietų. WHFC, 1420 k. Ketvergais nuo 8 iki 8:45 vakare.

TUKSTANČIAI DALYVAVO POSTO IR ROGERS LAIDOTUVĖSE

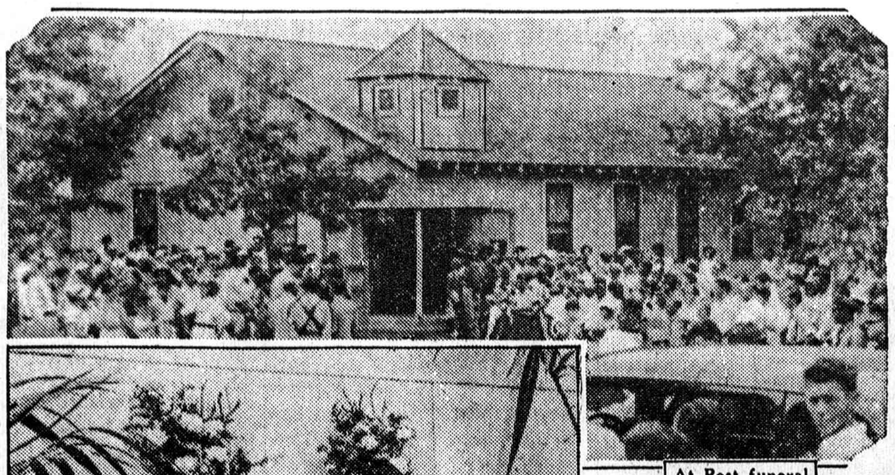

At Post funeral

Will Rogers' crypt

Viršutiniame paveikslėly dalis minios susirinkusios prie mažutės bažnyčios Maysville, Okla., atiduoti paskutinę pagarbą Wiley Postui. Apatiniame paveikslėly parodyta vieta pažymėta raide K, kur laikinai palaidotas Rogers kunas miesto Glendale, Cal.

KAIP ATRODYS PASAULIS UŽ 100 METŲ

MOKSLININKO T. MIDGLEY NUOMONĖ

Visiems įdomu žinoti, kaip atrodys pasaulis po 100 metų. Dabartiniu laiku mokslas žengia tokiu greitu žingsniu į priekį, kad nenuostabu, jei po 100 metų nebus nieko negalima padaryti. Žmonės galės pasirinkti kokį nors amžių, pav., 18 metų. Tame amžiuje jie galės gyventi 1,000 metų! Ukininkai galės užauginti vištas didumo sulig kiaule, o tos vištos dės kiaušinius dydžio sulig galva. Kiaules bus galima užauginti arklio didumo, o karves—dramblio, jei norės. 2035 metais mokslininkai galės pagaminti sintetiškus harmonus, kuriais šerdamas gyvulius ukininkas užaugins šiuos nuostabaus dydžio. Nauja gazolino rušis varys lėktuvus ne 300 mylių per valandą, bet 500.

Dabar jau tas gazolinas yra atrastas, ne 2035 metais, bet 1935 metais. Šį nuostabų gazoliną atrado William H. Nicholas.

Po šimtų metų ligų beveik visai nebus. Jos bus išnaikintos. Dantų chemija bus tiek ištobulinta, kad higienos budu dantų nereikės net valyti.

Džiova, kraujo užnuodijimas ir kitos baisios ligos bus išgydomos mokslo ir chemijos jėgomis. Net ir blogų sapnų nebus. Žmogus tik paims piliulę ir jau saldžiai sapnuos. Šios ropelės bus įvairių rušių del to, kad žmonės mėgsta sapnuoti įvairius sapnus...

Tinginiams bus tikras rojus. Į susirinkimus nereikės eiti. Radio pagelba viską namuose girdės. Mokslininkas, Thomas Midgly pranašauja, kad jau 1936 metais dieną bus vartojamas telefonas, kuriame žmogus matys tą, su kuriuo jis kalba, nors tas asmuo bus ir už kelių šimtų mylių toliumoj. (Tas jau išrasta). Tas pats mokslininkas pranašauja, kad po 100 metų lėktuvai lėks 1,000 mylių per valandą, bet pirma —sako Midgly—mokslas turės Marso planetoje padaryti vandens ir pakeisti Veneros planėtos atmosferą.

Jauni žmonės po 100 metų bus tiek gabūs, kad galės painiausius gyvenimo klausimus lengviausiai suprasti ir nagrinėti, o jau aukštąsias mokyklas baigę, tuos klausimus, kuriuos dabar per metus nagrinėja, galės pernakt išspręsti.

O apie karą Midgley sako šitaip: Jei koks išradėjas ir atrastų priemones visam pasauliui sunaikinti, tai tuojau ir antras atsirastų tą jo priemonę bejėge padaryti.

Žemės ukio kultura tiek pasikeis po 100 metų, kad dabarties ukininkai negalėtų jos pažinti. Bus išrastos naujos augalų rųšys, o tos, kurias dabar gamta sukuria, busią laboratorijose padaromos. Tokios augalų dalys, kaip kukuruzų šiaudai, busią chemijos naudojamos vėl kitokiems dalykams.

2035 metais — sako Midgley — paprastas žmogus savo namus žiemą apšildys, paspausdamas sagutę sienoje, o vasarą atvėsins taip pat paspausdamas sagutę. Drabužiai busią taip pigus, kad žmonės kasdien naujus drabužius nešios. Dirbti žmogui reikėsią tik dvi valandas, o gyventi galėsiąs žmogus iki 5,000 metų, jei tik norės.

(L. U.)

Žmogus visame savo gyvenime eina maždaug 37,000 kilometrų toli

Kiekvienas žmogus, viduti niškai imant, kas dieną eina 20—25,000 žingsnių, o jei kokią dieną ilgesnius kelius keliauja, tai susieina ir 40,000 žingsnių. Tai butų visame mete iš viso 70 milijonų žingsnių. 70 amžiaus metuose žmogus jau yra nužengęs maždaug 500 milijonų žingsnių, tai butų iš viso 37,000 kilometrų. Tai yra taip toli kaip nuo Japonijos vyriausiojo miesto Tokio per Hamburgą ir Newjorką iki Brazilijos miesto Rio de Janeiro. Visgi nemažas galas! Bet kiek žingsnių kiekvienas žmogus savo gyvenime be reikalo eina...

GERB. Naujienų skaitytojos ir skaitytojai prašomi pirkinių reikalais eiti į tas krautuves, kurios skelbiasi Naujienose.

SIUSKIT PER NAUJIENAS PINIGUS LIETUVON

To prašo Lietuvos žmonės ir taip pataria Lietuvos bankai

JOHN P. EWALD
LOANS and INSURANCE
Jeigu reikalauji pinigų ant Pirmo Morgičio, arba apdraudos nuo ugnies, vėjo, etc., atsišauk:
840 West 33rd Street
TELEFONAS: YARds 2790 arba 2791.
KEISTUČIO SKOLINIMO IR BUDAVOJIMO B-VĖS RAŠTINĖJE

Nieko Nereikia Įmokėti
3 METAI IŠMOKĖTI 15c Į DIENĄ
WESTINGHOUSE—SPARTON—CROSLEY
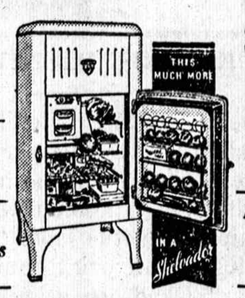

$39. ir virš.
Didelė nuolaida ant floor samples
Perbudavotas, — kaip naujas Refrigeratorius
LIPSKY'S MUSIC and RADIO STORE
4916 West 14th St. Tel. Cicero 1329
ATDARA VAKARAIS CICERO, ILL.

Gerkit ir Reikalaukit

Visose Alinėse Mutual Trijų Žvaigždžių Kentucky Bourbon ir Lietuviškos Degtinės

NATHAN KANTER
Mutual Liquor Co.
4707 So. Halsted St.
Tel. YARDS 0803

$64.00!
Karšto vandens Boileris, gali apšildyti 6 radiatorius. Įrengtas su raudono enamel džeketu. Automatiškas dumperis, reguliatorius, kombinacijos termometras ir gauge!
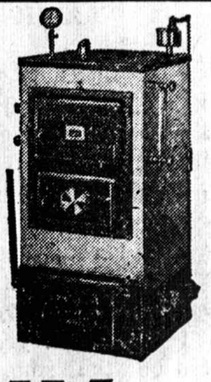

M. LEVY
Plumbing and Heating Supply Co.
2117 S. STATE STREET, CHICAGO, ILL.
CALUMET 5366 Calumet 5366

PETER PEN

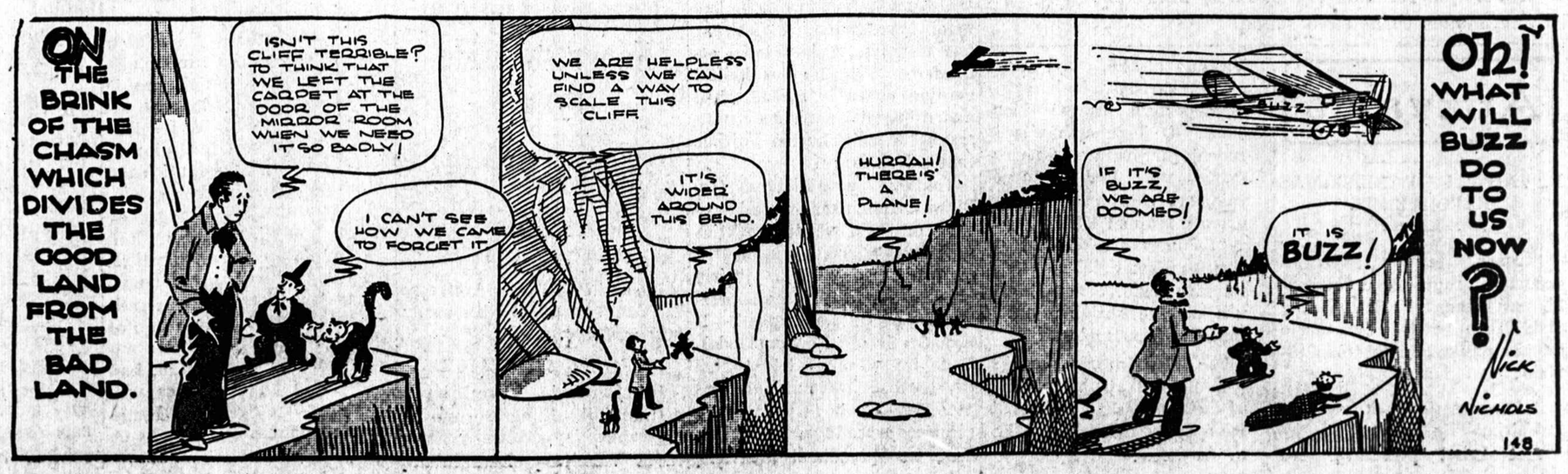

NAUJIENOS

The Lithuanian Daily News
Published Daily Except Sunday by
The Lithuanian News Pub., Co., Inc.
1739 South Halsted Street
Telephone CANal 8500

Subscription Rates:
$6.00 per year in Canada
$7.00 per year outside of Chicago
$8.00 per year in Chicago
3c per copy.

Entered as Second Class Matter March 7th 1914 at the Post Office of Chicago, Ill. under the act of March 3rd 1879.

Naujienos eina kasdien, išskiriant sekmadienius, Leidžia Naujienų Bendrovė, 1739 S. Halsted St., Chicago, Ill. Telefonas Canal 8500.

Užsakymo Kainai
Chicagoje — paštu:

Metams	$8.00
Pusei metų	4.00
Trims mėnesiams	2.00
Dviem mėnesiams	1.50
Vienam mėnesiui	.75

Chicagoj per išnešiotojus:

Viena kopija	3c
Savaitė	18c
Mėnesiui	75c

Suvienytose Valstijose, ne Chicagoj, paštu:

Metams	$7.00
Pusei metų	3.50
Trims mėnesiams	1.75
Dviem mėnesiams	1.25
Vienam mėnesiui	75c

Lietuvon ir kitur užsieniuose (Atpiginta)

Metams	$8.00
Pusei metų	4.00
Trims mėnesiams	2.50

Pinigus reikia siųsti pašto Money Orderiu kartu su užsakymu.

NUKENTĖJĘ DŽENITORIAI

Mums praneša, kad iš 57 dženitorių Chicagoje, kuriuos unija pašalino iš savo tarpo ir kurie dėl to neteko darbų, **46 yra lietuviai.** Jų nelaimė tai rezultatas to, kad jie paklausė agitatorių iš komunistų lizdo Bridgeporte.

Daugiau kaip per metus laiko "Vilnies" agitatoriai kurstė dženitorius kovoti prieš "unijos biurokratus" ir keikė "Naujienas", kad jos esančios "parsidavusios" unijos bosams ir neremiančios darbininkų. Dabar pačys dženitoriai mato, kas jų tikras draugas, o kas priešas.

Lietuvių dženitorių Chicagoje yra apie 1,000. Jeigu "Naujienos" butų pabugusios komunistų šmeižtų ir butų raginusios dženitorius eiti paskui "rank and file" komitetą, tai šiandie lietuvių dženitorių jau gal nebebutų, nes unija butų iššlavusi visus. Laimė, kad komunistų įtaka buvo menka.

Mes čia tačiau norime pastebėti, kad anaiptol ne viskas yra tobula dženitorių unijoje. Toli gražu! Ši unija turi daug-maž tokias pat ydas, kaip ir daugelis kitų darbininkų organizacijų, kurių nariai nėra susipratę ir nemoka ginti savo teises. Unijoje yra ir biurokratizmo, ir viršininkų sauvaliavimo, ir kitų blogų reiškinių. Prieš tuos blogumus nariai privalo kovoti. Bet negalima kovoti tokiu budu, kaip kovojo tas komunistų kontroliuojamas "rank and file" komitetas. Reikia unijoje veikti, reikia dalyvauti jos susirinkimuose, reikia tenai kelti balsą prieš blogumus ir reikalauti jų pašalinimo. Bet yra absurdas tąsyti uniją po teismus ir bandyti pataisyti vidujinę jos tvarką su prokurorų ir teisėjų pagelba!

Tegu ir kiti darbininkai pasimokina iš šitos skaudžios lekcijos. O su komunistais, kurie kiekvieną kivirčą darbininkų tarpe stėnigasi išnaudoti savo kromelio labui, darbininkai neprivalo turėti nieko bendro, nes tai yra pikčiausi organizuoto darbininkų judėjimo priešai.

ŽINIOS IŠ KAUNO KONGRESO

"Naujienos" pirmiau, negu kuris nors kitas Amerikos lietuvių laikraštis, padavė svarbių žinių iš Pasaulio Lietuvių Kongreso Kaune. Aną dieną įdėjome labai įdomų Lietuvos socialdemokratų sveikinimą Kongresui, o dabar paduodame sveikinimus val. liaudininkų, krikščionių demokratų ir aušrininko Dr. Jono Šliupo. Kiekvienas turėtų juos ne tik perskaityti, bet ir pastudijuoti — tuomet mes žinosime, kaip protauja ir jaučia **pažangioji, geresnioji ir rimtoji Lietuvos visuomenės dalis.**

Nemalonu yra girdėti, kad tame Kongrese neapsiėjo be triukšmo. Tautininkų "jaunalietuviai" nebuvo pakankamai džentelmoniški ramiai išklausyti rimtų pareiškimų Lietuvos visuomenės vadų. Jie skandalino, kada kalbėjo adv. L. Purėnienė ir buv. Steigiamojo Seimo pirmininkas Stulginskis. O Dr. Šliupo sveikinimo, rodos, visai nebuvo leista skaityti.

Kokį įspudį iš to įgis išeivijos atstovai, suvažiavę Kaune? Vargiai jų mintis užmigdys pramogos ir vaišinimas.

Gerai betgi, kad tas bandymas seimo keliu sutvarkyti išeivijos reikalus įvyko. Ateis laikas, kada ir Lietuvos žmonės turės savo seimą.

Apžvalga

F. VAITKAUS PAREIŠKIMAS REPORTERIUI

"Laisvė" praneša, kad jos reporteris rugp. 19 d. atsilankė pas lakuną Feliksą Vaitkų Half Moon hotelyje ir turėjo su juo pasikalbėjimą tokio turinio:

"Reporteris užklausė, ar Vaitkus vis dar ketina šiemet skristi į Lietuvą. P-s Vaitkus atsakė, kad tikrai šiemet skrisiąs.

"Reporteris pratęsė klausimą: O jeigu oras visą šį rudenį (dar vasara, o ne ruduo! — "N." Red.) butų nepalankus skridimui, ar jųs manote kitamet lėkti?

"Lakunas atsakė, kad jis skrisiąs šiemet, jei ne vienu, tai kitu keliu. Jam nei galvon neatėję skridimo atidėjimas kitiems metams.

"—Mums žmonės praneša, kad jųs reikalaujate $8,000 užtikrinimo savo šeimynai, jeigu tektų tame žygyje žuti. Ar tiesa?

"Leitenantas atsakė, kad tai yra prasimanymas, ir užreiškė, jog jis niekada nei reikalavo ir nereikalaus jokių pensijų bei užtikrinimų savo šeimynai, nežiurint kas jam atsitiktų oro kelionėje į Lietuvą."

KUDIKISKAS PROTAS

Brooklyno komunistų organas, įdėjęs aukščiaus cituotą savo reporterio pasikalbėjimą su leit. F. Vaitkum, vistiek neiškenčia, kaip vilkas, nestaugęs. Jisai šoka "kritikuoti" tai, kas buvo skelbiama apie lakuno skridimą "Naujienose". Vienas to organo bendradarbis rašo:

"Pas naujieniečius išsidirbo ir savotiška apgaudinėjimo (! — "N." Red.) formula: 'Išskris šią savaitę, jeigu oras bus tinkamas.' Vadinasi, viskas priruošta ir nėra kitokių sutrukdymų.

"Bet kam tada žadėti 'šią savaitę', jeigu skridimas priklauso nuo oro?"

Na, ar ne "beibės" protas to žmogaus, kuris šitaip rašo? Kodėl buvo skelbiama porą kartų, kad Vaitkus išskrisiąs "šią savaitę"? Todėl, kad **Oro Biuras matė, jogei oras virš Atlantiko taisosi, ir spėjo, jogei dar už keleto dienų jisai pakankamai pasitaisys,** taip kad kada nors savaitės bėgyje Vaitkus jau galės išskristi.

Tačiau, kadangi tas žadėjimas skristi buvo paremtas tiktai oro **spėjimu,** tai "Naujienose" buvo pridedama: "jeigu oras bus tinkamas". Tai kame gi čia "prieštaravimas" ir kodėl čia tas bolševikų "beibė" mato "apgaudinėjimą"?

Pastebėtina, kad visišką nemokėjimą suprasti paprastus dalykus parodo ir L. Pruseika (nors "apgaudinėjimų" jisai neprikaišioja, kaip bimbininkai). Jisai savo laikraštyje sako:

"Bet įdomu butų patirti, kodėl tos orinės kliutys nebuvo jokiomis kliutimis šios rųšies antgalviams:

" 'Numatoma, kad F. Vaitkus išskris rytoj'. ("Naujienos", liepos 27 d.)

"Rytoj bus galutinai paskirtas skridimo laikas'. ("Naujienos", rugpiučio 3 d.)

" 'Viskas paruošta — tik truputį kantrybės'. ("Naujienos", rugpiučio 7 d.)"

Ką, iš tiesų, Leonas Pruseika čia nori pasakyti? Kas yra keista tuose antgalviuose? Buvo skelbiama tas, kas buvo numatoma, o tie numatymai buvo ne kieno nors išgalvoti, bet paremti tuo, ką sakė lakunui arba ALTASS sekretoriui Oro Biuro viršininkas. Gi jisai savo pranašavimus darė, pasiremdamas raportais apie orą, kuriuos kasdien gauna **Jungtinių Valstijų Agrikulturos departamentas.**

Per tą laiką, kada Vaitkus laukia tinkamo skridimui oro, buvo atsitikę kelis kartus taip, jogei net **iki 10 arba 11 val.** vakaro lakunas nežinojo, ar Dr. Kimball pasakys jam, kad rytoj ryte galima skristi, ar kad negalima. Tokios buvo atmosferos sąlygos: **jos keitėsi gerojon pusėn** ir atrodė, kad audrų plotai netrukus pasitrauks iš kelio, kuriuo Vaitkus rengiasi skristi.

Tokiuose atsitikimuose Oro Biuro viršininkas pasilikdavo savo ofise iki vėlybos nakties ir **laukdavo paskutinių raportų** iš Washingtono ir iš įvairių vietų paliai Vaitkaus užsibrėžtą kelią (iš Connecticut, iš Kanados ir iš Newfounlando). Kada tie raportai ateidavo, tai Dr. Kimball sužymėdavo juos savo žemėlapyje ir padarydavo galutiną sprendimą. Ant nelaimės, tie sprendimai kiekvieną kartą buvo toki, kad lauktas oro pagerėjimas neįvyko — skristi negalima.

Taigi kas yra keisto tame, kad "Naujienos" tokiose apystovose, gavusios pranešimą, jogei Vaitkus gali išskristi "rytoj", tą pranešimą įdėdavo? Arba kad jos pareikšdavo, jogei "viskas paruošta", tik dar reikia "truputį kantrybės"?

MONELNINKŲ ARGUMENTAI

Kaip aukščiaus matėme, "Laisvė" vadina "apgaudinėjimu" tai, kad Oro Biuro lauktas oro pagerėjimas neįvyko. Bet jai ir to dar negana. Ji dar stengiasi surasti "Naujienų" pranešimuose apie Vaitkaus pasiruošimus skridimui "melus".

Mes čia necituosime visų nesąmonių jos ilgam editoriale, kuriuo ji bando apginti "feikiškus" Andriulio "pasikalbėjimus" su biznieriais ir profesionalais. Bet paimsime tik vieną jos argumentą, kaipo labai charakteringą. "Laisvė" pakartoja iš "Naujienų" liepos 2 d. numerio žinią apie tai, kad Antanas S. Vaivada "rytoj ar trečiadienį pasirašys aerodromui 'waiver', " paliuosavimui aerodromo nuo atsakomybės (jeigu įvyktų nelaimė, pakylant "Lituanicai II" su dideliu svoriu). Toliaus ji ("L.") išvadžioja:

"Ten pat toliau kalbama, kad Vaitkus dar tiktai tebebando savo orlaivį. Na, o gegužės mėnesį 'Naujienos' rašė, kad Vaitkus jau pasiruošęs skristi; kad jis išskrisiąs birželio viduryj!"

Čia bimbininkų organas pats save sumuša. Juk jeigu buvo gegužės mėnesyje sakoma, kad Vaitkus skrisiąs "birželio viduryj", tai reiškia, kad gegužės mėnesį dar **nebuvo** sakoma, kad Vaitkus jau "pasiruošęs" skristi; buvo tik apskaičiuojama, kad pasiruošimai bus pabaigti birželio mėnesyje ir Vaitkus galės skristi. Visas svietas tokius pranešimus tik taip, o ne kitaip supranta.

Kada kalba eina ne apie Vaitkaus skridimą, tai ir bimbininkai tokius dalykus supranta. Pavyzdžiui, kai Maskva pranešė, kad Levanevskis išskris tą ir tą dieną 7 val. ryto, bet neišskrido, tai "Laisvė" nerėkė, kaip už liežuvio pakarta, kad Maskva "apgavo" arba "pamelavo".

Kada paskui Levanevski išlėkė ir pataikė, vietoje San Francisco (kur jo laukė Amerikos reporteriai ir ambasadorius Trojanovskis), į Leningradą, tai bimbininkai nesakė, kad Maskva ir jos lakunai "apgaudinėja" sovietų žmones, "apgaudinėja" Ameriką ir visą pasaulį. Ne, jie elgėsi visai kitaip. Jie aiškino netikėtas kliutis, su kuriomis sovietų lakunams teko susidurti. Jie darė ką galėdami, kad publika tą nepasisekimą suprastų.

Bet Vaitkaus atsitikime bimbininkai maišo paprasčiausius dalykus, stengdamiesi publiką suklaidinti ir apmulkinti. Ar ne gėda?

Pasaulio Lietuvių Kongreso Atidarymas

Sveikinimai pirmam pasaulio lietuvių kongresui.

(Atkelta iš 1 pusl.)

Pasaulio lietuvių kongresą L. Val. Liaud. S-gos vardu taip sveikino.

MYKOLAS SLEŽEVIČIUS

Gerbiamasai Prezidiume, gerbiamieji Kongreso nariai, gerbiamos ir gerbiamieji. Lietuvos Valstiečių Liaudininkų sąjungos vardu aš turiu garbės pasveikinti jus, atvykusius į šitą pirmąjį pasaulio Lietuvių kongresą Kaune. Be abejojimo, tai yra vienas svarbiausių įvykių Lietuvių Tautos gyvenime, Lietuvių tauta ne tiktai tie, kurie gyvename, čionai, Lietuvoje, bet iš visur, kur jie nebutų kokiame pasaulio krašte Lietuviai begyventų, šiandien sučjo į tą bendrą pasitarimą, aptarti savo Tautos reikalus. Gerbiamosios gerbiamieji, šituos tautos reikalus aptarti atvykot jųs iš viso pasaulio. Ne vieno kurio žmogaus nutarimu nustatyti taisykles, nustatyti pagrindus, kaip Lietuvių Tauta turi tvarkyti savo reikalus, bet visų nutarimu. Užsienio lietuviams remti draugija nutarė sušaukti jusų atstovus, kad čia jame draugo pasitartumėt, kaip toliau Lietuvių Tauta turi gyventi. Tai yra žymus apsireiškimas, kuris rodo, kad tiktai pasitarus visai Tautai, jos atstovams, galima rasti tinkamą kelią, kad Tauta galėtų apsaugoti save ir nustatyti gaires savo tolimesniam darbui. Bet jųs, suvažiavę iš svetimų kraštų, čia Kaune, metropolijoje, jųs taip pat turit teisę pasidomėti, kaip čia, pas mus, gyvenama, ir jųs, kuriems turi rupėti visos Lietuvių tautos reikalai, turit žinoti irgi, kaip čia pas mus Lietuvoje tvarkomi Lietuvių Tautos ir Valstybės reikalai.

Jums, Užsienio lietuviams, svarbu yra, kad Lietuva visuomet pasiliktų nepriklausoma ir jums, Užsienio lietuviams, yra svarbu, kad čia, Lietuvoje butų sudarytos tokios sąlygos, prie kurių toji nepriklausomybė galėtų buti tinkamai išlaikyta.

Ir čia aš noroms nenoroms turiu padaryti sugretinimą, kuris turi nurodyti, kaip, kokiais keliais reikia eiti, kad butų išlaikyta nepriklausomybė, kuriai šiandien yra ne mažesnis pavojus, negu prieš keliolika metų.

Taip, jųs visi susirinkote čia iš visų pasaulio kraštų, kad aptarti lietuvių tautos reikalus. Taip, jųs turitėt taip pat teisės pareikšti pageidavimą, kad Lietuvos liaudis, Lietuvos žmonės irgi galėtų savo atstovus vėl siųsti į Kauną ir čia aptarti taip pat Lietuvos reikalus, Lietuvos valstybės, Lietuvos nepriklausomybės reikalus (plojimas).

Lietuvos nepriklausomybę, gerbiamosios ir gerbiamieji, sukurė liaudis, sukurė, kada dar nebuvo nieko Lietuvoje, kada vien žodis buvo. Ir kada tas žodis buvo paleistas į Lietuvą, kaip plati Lietuva, kaip plačiai lietuviai gyvena užsienyje — visi, visa Lietuvos liaudis stojo savanorių eilėsna. Stojo taip pat visi kiti Lietuvos visuomenės darbuotojai, ginti Lietuvos laisvės ir apgynė Lietuvą nuo daugelio priešų. Mes turime čia atiduoti tinkamą pagarbą pirmiausia visiems tiems, kurie tą nepriklausomybę apgynė, kurie iš Lietuvos išvijo ir rusus ir lenkus ir vokiečius. Tą padariusi yra ne kas kitas, kaip liaudis ir dėl to liaudis turi teisės, kad ji galėtų ir toliau savo reikalus tvarkyti. Ir tas kongresas, kuris čia šiandien yra susirinkęs, jis mums aiškiai sako, kad netoli yra ir tas laikas, kada Lietuvos atstovybė vėl susirinks į seimą ir kada seimo prezidiumas galės teisėtai perduoti savo teises naujam Lietuvos gyventojų seimui. Šis kongresas, reikia manyti, parodys kad tik tuo keliu einant galima apginti Lietuvos nepriklausomybę, kad tik šituo keliu galima išlaikyti Lietuvos tautos vienybę. Tuos linkėjimus patiekdamas jums, aš tikiu, kad pradžia to kongreso bus pradžia ir naujo, geresnio Lietuvos gyvenimo sutvarkymo (plojimas).

DR. LEONAS BISTRAS,

Buv. ministeris pirmininkas, kongresą sveikino Krikščionių demokratų partijos ir dienr. "Ryto" redakcijos vardu. Kongresą pasveikinęs dr. L. Bistras tęsė:

"Mes susirenkam sunkiais musų tėvynei ir visoms civilizuotoms tautoms laikais: visur visuotinas pakrikimas — ekonominis, politinis, moralinis, valstybių ir tautų tarpusavio santykiavimo pagrindai susviro. Kartu su žymiais šių dienų politikais ir socijologais krikščionys demokratai mano, kad tik grįžimas prie to šaltinio, iš kurio gimė civilizuotųjų tautų kultura, atseit grįžimas prie krikščionybės, tegali išgelbėti tautas ir valstybes iš gyvenamojo įdėjų bei veiksmų chaoso.

Autoritetas, valdžia yra dieviška, bet lygiai dieviška yra ir žmogaus asmenybė. Tarp šių principų nėr prieštaravimo. Iš šių krikščionybės dėsnių gimė kulturingos valstybės supratimas, jie sukurė ir šių dienų kulturą. Vokietijos ir Rusijos, musų dviejų didžiulių kaimynų gyvenimas vaizdžiai rodo, ko reikia laukti ten, kur nesugebama derinti autoriteto ir asmenybės principų.

Mes krikščionys demokratai, dėl to ir manome, kad tik suderindami autoritetą su asmenybės teisėmis, discipliną su laisve, valdymą su teisingumu, pareigas su teisėmis, žmonės tesugebės nustatyti teisingą santykiavimą tarp visuomenės ir individualumo, tarp valstybės ir piliečio, kitaip kalbant, realizuoti tai, ką mes vadiname tikru esminiu domokratizmu.

AUŠRININKO DR. J. ŠLIUPO SVEIKINIMAS KONGRESUI

Sveiki ir linksmi, broliai ir sesės, iš visų šalių suvažiavę, pasidžiaugti Nepriklausomąją Lietuva, kuri visus šaukia vieninguman, nes vienybėje gludi galybė!

Vieningumas tėra galimas, kada visi tautos nariai sklandžiai ir paslankiai eina savo pareigas, bet kada ir teises turi visi lygias. Deja, gyvenimo mokykla mus taip toli dar nepastumėjo: Lietuva vieniems teikia privilegijas, kitus laiko "defektyviais" posuniais, vos toleruojamais šalyje. Kada kunigija (kartais centrais apdovanota) Konkordatu apsidraudžia nebusianti patraukta ginti tėvynę net karės gaisrui naikinant jos laisvę; kada vienuolynuose knibžda net svetimos šalies agentų; ir kada dvarponija nesitenkina 80 ha žemės, nors jos vaikai tarnauja svetimų, mums nedraugingų valstybių kariuomenėje, o iš Lietuvos savo tėvų turto dalis siurbia, ir kada dvarams žemės plotai didinami iki 150 ha, o nuo valstiečių seniau išplėštos tėvų guždos nesti grąžinamos teisėtiemsiems savininkams; — tai *civilinės metrikacijos* trukumas, *sąžinės laisvės* stoka, laisvamanius stato Unijos laikų dissidentų padėtin,—kas viskas *skaldo tautą* ir *mažina jos atsparumą.*

Tad vieningumo norint ir jo butinai reikiant, privalome pasirupinti šalyje įgyvendinti teisingumo principus. Išnaikinkime privilegijas ir posunių buklę, o įgyvendinkime visų tautos narių lygybę prieš įstatymus. Tokia lygybė privalo viešpatauti demokratinėje valstybėje bent 20-me metašimtyje.

Mes visi čion esame to paties kraujo žmonės. Mes savo tėvų žemėje pakantojame svetimus gaivalus (žydus, rusus, lenkus, vokiečius, net čigonus) ir jiems teikiame lygias teises, — kas yra teisinga ir žmoniška. Tik savo tarpe, nors esame kilę iš kaimiečių tėvų samanotose bakužėse, nesumojame lygybės prieš įstatymus įvertinti. Brangindami tautos laisvę, privalome branginti ne privilegijas vieniems, o sąžinės skraidą kitiems, bet lygybę ir laisvę demokratinėje valstybėje.

Iš svetur suvažiavę ir ten įpratę naudotis lygiomis gyvenime teisėmis, manau, mano suprasite, ir eisite tautai pageidaujamomis vėžėmis. Šiandien tautos kamienas — Nepriklausomoje Lietuvoje — reikalingas paramos visų iš tėvynės svetur išsikrausčiusiųjų, nes mes ne stiprys skaičium, o stiprys privalome buti dvasia. Jeigu suremsime petys į petį, jeigu mokėsime tėvynę paremti ekonomiškai, išplėsdami exportinę prekybą svetur, sustiprinsime šalies finansus, o taip gi kulturos — mokslo ir meno — gėrybėmis bei grožybėmis padėsime tėvynei iškilti į padanges, tai turint savo narsią kariuomenę, ne baisys mums nė kaimynai, ginklais žvanginantieji ir šarvuotąją kumščia grumojantieji, Tuomet Lietuva sugebės smurtu vylingai išplėštus plotus atgauti ir svetur skraudžiamus brolius nuo persekiojimų apginti.

Jeigu "Aušra" ir "Varpas" įstengė sužadinti krikščionybės įmigdytąją tautos dvasią, tai šiandien atsikvoščjus ir susipratus, o tautos kamienui išsivadavus iš svetimų pančių, negali buti neįmanoma, tautai susitelkus, pasidirbti stiprų buseno pagrindą. O tokiu pagrindu, nesuardomu ir nenugalimu, teesti ethinis pamatas, kuris moko: nedaryk kitam to, ko nenori, kad tas kitas darytų. Už tai taisykime tai vis, kas nedarnu, o vengkime ir gerbkime, kas gera, gražu, dora, ir sveika!

Etiški principai suves mus visus į tokį vieningumą, kokio lietuvių tauta seniau nėra regėjusi. Nauda ir garbė bus ir tėvynei ir tautiečiams svetur pasklidusiems. Lietuvių tauta yra darbšti, sumaninga, susiklausanti, ir ji mokės kaip savo laisvę ginti, taip ir savo busenai paruošti reikiamąjį stiprų moralinį nusistatymą. Vienybėje ištikrųjų bus galybė!

Tegyvuoja lietuvių iš plataus pasaulio suskrydusių Kongresas!

"Varpo" B-vės dir. P. F. Bortkevičienės sveikinimas

Akcinės "Varpo" bendrovės valdybos vardu širdingai sveikinu Tamstas, Pirmojo pasaulio lietuvių kongreso dalyviai, ir linkiu, kad tie tyrųs jausmai, su kuriais Tamstos, atstovai, čia atvykote, suteiktų energijos spręsti mūsų tautai svarbius klausimus ir rasti jų išrišimui kuo tinkamiausius kelius. Kongreso darbuotė tegul įkvepia mums visiems dar karštesnio pasiryžimo ginti brangiausį savo turtą — Lietuvos nepriklausomybę. Tat linkiu sekmingo darbo.

Prie šios progos noriu išreikšti dėkingumą Šiaurės Amerikos lietuviams už visą jų mums padarytą gerą. Jiems, kaipo tikriems demokratams, rupėjo per spaudą skiepyti demokratijos idėalus senoj tėvynėj ir į musų šauksmą padėti išvystyti musų anų laikų menkučius laikraščius, jie taip gausiai atsiliepė, taip sušelpė, kad "Varpas" išaugo į tvirtą įmonę ir nežiurint visų nedraugingų pastangų jį numarinti, jisai gyvuoja.

Jusų jame dalyvavimas, Jusų opinija, su kuria visa Lietuva privalo skaitytis, saugia jį. Taigi džiaugiuosi, kad galiu Jums, sesers ir broliai, viešai padėkoti. Prašau perduoti visiems pasilikusiems užjurio lietuviams musų užtikrinimą, kad mes pilnai suprantame visą svarbą tos kulturinės ir politinės veiklos, kurią jie išvystė ir apgaubė Lietuvą dar prieš Didįjį karą, laike jo ir vėliau Nepriklausomoj Lietuvoj.

Didžiųjų žmonių kilmė

Neseniai pasirodė žinomo Pan-europos idėjos propaguotojo Kudenhove-Kalergi platus veikalas, pavadintas "Europa atbunda". Jame autorius atpasakoja visus bandymus nuo Cezario ligi Aristido Briando sujungti Europą, nušviečia Europos kulturos plėtotę ligi mūsų dienų ir baigia savo veikalą užakcentuodamas Europos nacijos reikšmę. Mes pateikiame skaitytojams iš šios knygos trumpą ištrauką, kurioje autorius ilgiausia eile faktų sugriauna dabar Vokietijoj skelbiamą teoriją, kad bet kurio veikėjo kilmė—"sąryšys su krauju ir žeme" butų istorijos bėgyje turėjęs bet kurios įtakos tautų gyvenime.

"Nei Gėtė nebuvo nacionalistas, nei Kantas; nei Šopenhaueris, nei Nitšė; nei Volteras, nei Ruso; nei Dantė, nei Bruno; nei Unamuno, nei Masarykas. Kur tik mes Europos istorijoj beieškotume pirmo dydžio "žvaigždžių", visur rasime, kad jos nebuvo nacionališkos.

Antros eilės "žvaigždžių" tarpe yra nacionalizmas dažnesnis reiškinys.

Jis stiprėja proporcingai šios "žvaigždės" mažėjančiai šviesos jėgai: dauguma dešimtos eilės Europos "žvaigždžių" yra nacionališkos. Bet tai yra tos "žvaigždės", kurios pirmąsias "žvaigždes" masėms interpretuoja ir jas iškraipo.

Jeigu pradžios mokyklose Europos istorija butų dėstoma be nacionalistišką falsifikacijų, ji butų geriausia priemonė prieš nacionalistišką didybės maniją.

Nes ši istorija kiekviename puslapyje mokytų, kaip svetimų tautų nariai ar ainiai tapo dvasios, politikos ir karo vadais.

Prancuzijos didžiųjų valstybės vyrų tarpe dominuoja sicilietis Mazarini ir korsikietis Napoleonas. Abu vyrai itališko kraujo. Net pats tautiškiausias Prancuzijos karalius—Liudvikas XIV turėjo daugiau ispaniško kraujo. Tarpe didžiųjų Vokietijos valstybės vyrų ir karžygių randame pusiau čeką Valenšteiną ir Italijos Prancuzijos princą von Savoyen.

Rusų imperijos įsteigėjas buvo skandinavas Riurikas. Didžiausia Rusijos valdovė buvo vokietė Katarina II. Baltijos vokiečiai vaidino Rusijos imperijoj didžiulę rolę. Šiandieninis Rusijos valdovas yra kalnietis Stalinas. Nuo Vilhelmo Grobiko laikų

Anglijoje valdo svetimšalių šeimos:

po normanų prancuziška Anžų, vėliau škotų Stiuart, olandų Oranie, vokiški velsai ir pagaliau koburgiečiai. Eduardo VII tėvai buvo vokiečiai. Italijos renesansą atvaizdavęs Cezaris Bordžia buvo ispanas, papos Aleksandro VI sunus. Bet užtat Ispanijos nacionalinis didvyris Kolumbas buvo italas, taip pat ir tų laikų draugas Kabot, kuris Anglijai atrado šiaurės Ameriką.

Lenkijos nacionalinė dinastija—jagelonai buvo lietuviai, kaip kad ir didelė Lenkijos didžiuomenės dalis. Lietuviškos kilmės buvo ir Pilsudskis. Lenkijos karalių tarpe randamas prancuzas Anžų, švedų Vazas, vokiečių Vetinerius. Žymiausias šių "tautinių" karalių buvo—vengras Steponas Batoras.

Pirmoji Čekoslovakijos valstybė buvo franko Šamo įsteigta. Liuksemburgiečių vokiečių giminės karalių laikotarpis sudaro bemų istorijos žymiausį periodą.

Kai 1618 m. Bemija atsisakė nuo Habsburgų, išrinko jį savo karaliumi vokiečių kurfirstą—Pfalcijos! Pranciškų. Šiandien visa eilė čekoslovakijai vadovaujančių šeimų turi vokiškas pavardes ir atvirkščiai—visa eilė vokiečių bėmų—čekiškas.

Liudvikas didysis, žymiausias Vengrijos valdovas, buvo prancuzas (Anžu),

Didžiausias Vengrijos rašytojas ir tautinis didvyris Petofi—buvo slavų kilmės. Prancuzų hugentotai suvaidino didžiulę Prusijos atstatymo istorijoj rolę. Hohencolernai yra ne prusų giminė, bet švabų. Prusijoj žymiausias valstybės vyras — Freiher von Štein buvo reinietis. Jo laikų draugas—kunigaikštis Meternichas buvo taip pat reinietis, bet ne austras. Iš Reino krašto yra kilęs ir to paties laiko Rusijos valst. vyras Nezelrode.

Didžiųjų Vokietijos filosofų tarpe

Kantas buvo škotų kilmės,

Šopenhaueris — olandų, Nitšė—lenkų. Olandijos žymiausias filosofas Spinoza buvo žydas, taip pat kaip ir Anglijos konservatorių didžiausias vadas—Disraeli. Iš šių dienų garsiausių Anglijos rašytojų Bernardas Šou yra airis. Oskar Wilde—pusiau airis, Walter Pater — airis, Josef Konrad—lenkas."

Keisti Atsitikimai ir Neilaimės

Berlynė vagilis nakties laiku įsilaužė mėsos krautuvėn. Pastebėtas vagalis, su pilnom rankom šniureliais suraišiotų dešriukių, šoko per langą. Dešriukei užsikabinus už vinies, kitos dešros apsivyniojo vagiliui apie kaklą ir vagilis pasikorė antroje lango pusėje.

¤ ¤ ¤

Nemažesnė nelaimė ištiko ir p-nią Tower iš Concord, N. H., kai ji su draugėmis važiavo automobiliu. Laukais važiuojant pro langą įskrido vapsva, kuri automobilio vairuotojai, p-niai Tower, puolė ant veido. Vairuotoja, ginduamosi nuo vapsvos, paleido automobilį be kontrolės. Pasekoje—moteriškės užsimušė.

¤ ¤ ¤

Arkansas telefonų industrijos viršininkai raportavo dar šitokį atsitikimą. Nedideliame kaimo miestuke krautuvininkas paėmė telefono ragelį atsakyti į pašaukimą. Vos spėjus jam išsižioti, iš ragelio bitė įkando lupon ir nelaimingas krautuvininkas mirė nuo širdies sustojimo.

¤ ¤ ¤

Kitas misteriškas atsitikimas buvo Anglijoj, kur nematomas policininkas. Jaunas Oxfordo universiteto studentas važiavo nauju, žibančiu automobiliu. Staiga jis užgavo ir užmušė vietos policininką. Paslaptis yra ta, kad ne tik važiuotojas nepastebėjo policininko, bet jo nematė nė šalygatviais ėjusieji žmonės, nors ir žiurėjo ton pusėn, kur nelaimė įvyko. Teismas konstatavo nelaimės įvykį šitaip: Policininko uniforma ir automobilis buvo tos pačios spalvos ir šviesos, tokiu budu ir įvyko nelaimė.

¤ ¤ ¤

Vienas Varšuvos štukų darytojas žiurėtojų akyse "išgėrė" benzino, paskui pasiėmęs papirosą užsidegė degtuką. Jo gerklėj benzinas ėksplodavo ir jį sudraskė.

¤ ¤ ¤

Kartais ir labai nemėgiamas gyvunas išgelbsti žmogų nuo nelaimės.

Illinojaus anglies kasyklose buvo toks atsitikimas. Angliakasys nuošalioj kertėj atsisėdo pietauti. Kai jis pietus valgė, apie jo kojas bėginėjo žiurkė. Kelis kartus tą žiurkę jis nubaidė. Bet žiurkė nepaliovė prie jo lindusi. Neapsikęsdamas žiurkės bėgiojimu, jis pastvėręs šmotą anglies ir, norėdamas ją nuvyti tolyn, atsikėlė. Vos spėjus jam toliau nueiti, toj vietoj, kur jis sėdėjo, nugriuvo didelis akmuo.

¤ ¤ ¤

Netoli Chicagos buvo šitoks atsitikimas su medžiotoju. Medžiotojas lindo per tvorą. Šautuvas įstrigo į sniegą ir vaikizdys užsikimšo sniegu. Žmogus to nepastebėjo. Kai medžiotojas pamatęs kiškį šovė, šautuvas sprogo ir rimtai sužeidė medžiotoją.

¤ ¤ ¤

Vienas Kansas valstijoj farmerys savo mului žirklėmis karpė nuo kojų plaukus. Atskridusi bitė mului įgylė. Mulas spyrė ir pataikė į žirkles. Žirklės, krisdamos aukštyn, pataikė farmeriui į rankos didžiąją arteriją. Farmerys, dėl kraujo nubėgimo, mirė.

¤ ¤ ¤

Californijoj buvo toks atsitikimas. Daržininkas mašinėle pjovė darže žolę. Žolėje buvo kažkieno pamesta revolverio kulipka. Kai mašinėlės peilis užgavo kulipką, toji sprogo ir pataikė daržininkui į kaktą. Daržininkas buvo sunkiai sužeistas.

¤ ¤ ¤

Anglijoj vieną kartą golfininkai lošė golfą. Kai vienam konkuruojančiam lošėjui boliukė sustojo prie skylės, tuo metu įvyko nedidelis žemės drebėjimas. Boliukė pati įriedėjo į duobę.

¤ ¤ ¤

Kartą vienas aklas elgeta sustojo prie gatvės kertės ir laukė kol policininkas ar kas kitas perves jį skersai gatvę. Tuo metu čiupterėjo elgetą už rankos žmogus. Elgeta, manydamas, kad kas nors jį nori pervesti skersai gatvę, ėjo. Kai įėjodu užėjo ant gatvės; automobilis juos suvažinėjo. Įvykus nelaimei, pasirodė, kad žmogus, kuris vedė elgetą skersai gatvę, buvo toks pat neregys, kaip ir anas, kuris norėjo, kad jam kas pagelbėtų. Šis irgi manė, kad jį veda kas nors kitas, o ne neregys.

Surinko M. Šileikis.

NUŠOVĖ SAVO VYRO SEKRETORĘ

Dvi pozos Mrs. Etta Reisman iš Long Island, N. Y., kuri savo namų kieme nušovė savo vyro sekretorę Miss Virginia Seight (įtarpoj), kuri pas juos gyveno jau šeši metai. Reisman sakosi ją nušovusi todėl, kad ji prisipažino esanti įsimylėjusi į jos vyrą, grožės salionų grandinės savininką.

Kaip Ingersoll išsireiškia apie meną

Išreikšti troškimus, ilgesį, ekstazą, mintį ir kančias formoje ir spalvose; iškalti meilę, viltį, heroizmą ir triumfą marmure; nupiešti sapnus ir atsiminimus žodžiais; nupiešti aušros tyrumą, intensyvumą ir vidurdienio skaidrumą, prietemos švelnumą, grožį ir paslaptį nakties su jos garsais; duoti matymų nematomam ir palytėjimų daiktų ir papuošti paprastus daiktus minties brangakmeniais ir gražnomis — tai yra menas.

R. G. Ingersoll.

ETHIOPIJOJ MOTERYS IR VYRAI RENGIASI PRIE KARO

Moterys, vyrai ir net vaikai Ethiopijoj dabar rengiasi prie karo su Italija. Viršutinėj fotografijoj parodytos dvi ethiopiėtės, siuvančios kareiviams uniformas. Apačioj — Ethiopijos karaliaus sargybos kareiviai išmuštruoti europišku budu.

GERIAUSIŲ DRABUŽIAMS PLOVYKLIŲ

Kainos numažintos nuo 25% iki 35%

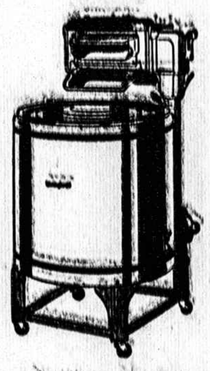

Naujos Mados pilnai garantuotos BEE VAC PLOVYKLĖS vertos $49.50 parsiduoda už

$29.95

$80.00 vertės M A Y T A G Plovyklės su ketvirtainiu Aluminum TUB, pilnai pernaujintos. Didelis bargenas,

$44.50

Didelis pasirinkimas kitokių naujausių Plovyklių, už labai mažas kainas, kaip tai: THOR, WESTINGHOUSE, BEE VAC, APEX, A. B. C., ir kitų po

$47.50

Geros vartotos Plovyklės

$10 $18

LENGVUS ĮMOKĖJIMAI.

Didelė nuolaida už senas plovyklės.

PIRKITE ČIA DABAR TAUPYKITE PINIGUS

PROGRESS FURNITURE Co.

3222-26 S. Halsted St.

Tel. Victory 4226

Vedėjas J. KALEDINSKAS

Leidžiame gražius radio programus kas nedėlią, 11 val. prieš piet, iš stoties WGES, 1360 kiloc.

This delicious cheese food is DIGESTIBLE AS MILK ITSELF!

Hidden in Velveeta's richly mild Cheddar Cheese flavor are health-protective elements of *many* foods.

It's wonderful for children. Serve Kraft Velveeta—in sandwiches, in cooked dishes . . . *often!*

MURINE FOR YOUR EYES

NAUJIENU Bankietas!

ĮVYKS

SEKMADIENY SPALIO (OCTOBER) 13

SOKOL HALL

2345 So. Kedzie Ave.

MUZIKA, ŠOKIAI IR malonus svečių priėmimas

Pradžia 5 val. vakare

TIKIETAS $1

Vakarienei keptos antys ir kiti gardumynai

Australijos miškuose surasta nežinoma 100,000 laukinių papuasų tauta.

Džekas Haidas, jaunas anglų mokslininkas — nežinomų kraštų tyrinėtojas, praeitų metų gruodžio mėnesį išvykęs į ilgą kelionę po mažai žinomus Australijos kalnynus ir miškus, neseniai grįžo į Naujosios Gvinėjos uostą Moresby ir čia papasakojo savo nuostabius įspudžius.

Šios, aštuonių mėnesių kelionės išdavoje surasta šviesiaodė, pirmykštė 100 tukstančių tauta, kurios nariai dar apdirba žemę su mediniais kastuvais. Tyrinėtojai perėjo tris kalnų virtines, kurių aukštis siekia 11,000 ligi 14,000 pėdų, praplaukė daugybę nežinomų, žemėlapiuose nepažymėtų upių, Fly, Purari ir Kikori vandens krioklius perkentė alkį, badą ir karingų vietos gyventojų puldinėjimus. Jų palapines plovė smarkūs karštųjų šalių lietūs ir jie turėjo ieškoti prieglobsčio uolose ir krumuose. Iš ekspedicijos, kuri be vadovo Džeko Haido susidėjo iš karininko Džimo, O'Malejaus ir 37 vietinių, 2 juodaodžiai, nepakeldami tokių sąlygų, mirė kelionėje.

Nuostabiausias ir linksmiausias kelionės akimirksnis buvo tuomet, kai Haidas po 20 dienų veržimosi į priekį per sausus, molėtus 8,000 pėdų kalnus, įlipęs į medį, staiga išvydo didžiulį slėnį su gražiai apdirbtos žemės rėžiais ir kitais laimingos gyvybės ženklais.

"Tai buvo reginys, kurio mes visą laiką ilgėjomės" — pasakoja Haidas. "Mes nesileidome į slėnį ir pasijutome apsupti tukstančių vietos gyventojų, kurie buvo azijatiško tipo, anksčiau dar nežinomi, žemi, rudos spalvos ir dideliais plaukų mazgais ant galvos, papuoštos gėlėmis. Jų daugelis dėvėjo kazokiškus skrybelius; kitų nosyje žibėjo perkištos dramblio iltys. Čia nėra jokių bendruomenės pobudžio kaimų. Tai savarankumą mylinti tauta, kuri nenori jokių svetimų įtakų, ar įsiveržimų.

"Daugumas jų buvo draugingai link musų nusiteikę, bet kai kurie slapčia mėgino pulti musų sargybas, kurios nuolatos turėjo saugoti nuo netikėtos klastos. Vienas burelis mus puolė su kovos kirvukais ir vos tik nenužudė vieno musų ekspedicijos dalyvio. Vienoje vietoje iš musų pradėjo tyčiotis ir juoktis, kai rodydami į žaliuojančių bulvių laukelį, prašėme valgyti. Jie išdidžiai atsisakė mus pavalgydinti, nors musų sudžiuvę pavidalai aiškiai rodė, jog mes smarkiai alkstame. Visą šį didžiulį slėnį supa milžiniška smiltakmenio siena".

Ekspedicija šiame palaimos ir gerbuvio paženklintame slėnyje išbuvo gegužės ir birželio mėnesius ir pagaliau prasiveržę pro didžiąją sieną keliavo toliau iš rąstų surištais sieliais, smarkiai tekančiomis upėmis. Jiems taip beplaukiant galvatrukčiais kalnų vandenimis, jų sielius srovė apvertė ir visi keliaunininkai įtempdami visas jėgas briovėsi į krantą. Jie jau beveik mirė badu, kaip staiga užtiko pupų lauką, kuriame puotavo penkias dienas ir naktis. Pagaliau, mirtinai išvargę, išbadėję vos-ne-vos atsivilko į Kitorį, iš kur juos paėmė viena pasitaikiusi škuna į Moresby uostą.

Juodieji stato Pasiuntinystės Namus.

Iš Australijos Darvino miesto Šventosios Širdies misijonieriai pasiuntė savo draugijos narius į Kytso uostą, laukinį Fitzmaurico upės kraštą ir čia užmezgė draugingą ryšį su juodukais. Šios draugystės išdavoje pradėtas statyti misijų namas.

Keturioms dienoms praslinkus nuo to kai atvyko misijonieriai, 100 nepaprastai galingo sudėjimo vietos gyventojų staiga išlindo iš krumų ir kaip draugingumo ženklą, visas vilyčias paliko užpakalyje. Dabar jie visi darbščiai prisideda prie pasiuntinystės namų statybos.

Nesenos praeities laikais Kytso uostas buvo garsi "puolimų ir pavojų vieta". Ten buvo nužudyta nemaža baltaodžių ir japonų. Neįskaitant Arnhemo krašto, tai yra vienintėlė vieta Australijoje, kur šiandien sutinkami laukiniai neliestoje ir pirmykštėje buklėje.

"Krumų telegrafas"

Dar misijonieriams neišplaukus iš Darvino uosto, žinios apie jų rengiamą žygį jau paplito beveik visoje vietinėje tautelėje su paslaptingojo krumų telegrafo"pagelba. Netrukus po pasiuntinių atvykimo, juodukai, kurie slapstėsi krumuose, pasirodė viešumoje ir susidraugavo su ateiviais. Visi tenykščiai atrodė sotųs ir sveiki.

Ir vis dėlto dar yra nežinomų kraštų...

"Morning Post" tame pačiame numeryje (24—7), kur įdomiai atpasakoti drąsiosios Haido kelionės įspudžiai, talpinamas ryšy su tuo vedamasis straipsnis apie tai, kad ir musų išradimų laikais, kuomet naujoviškas žmogus kiekviena proga giriasi, jog dabar nieko nežinoma pasaulyje nėra. Sakoma, kad nėra tokio žemės kampelio, kur civilizuotas žmogus nebutų buvęs su foto aparatu. Bet Haido atradimas rodo, kad ir dabartinio, ištobulėjusio susisiekimo laikais dar yra "laimingų slėnių", kur ramųs gyventojai niekeno netrukdomi taikingai knisa žemę su mediniais pagaliais ir nenori nieko žinoti apie kitus. Jie patys nežino, kad mes prieš tukstančius metų buvome lygiai tokie patys kaip ir jie dar dabar.

Anglai organizuoja ekspediciją į nežinomas Naujosios Gvinėjos sritis.

Tuo tarpu, kai aukso ieškotojai ir anglų vyriausybės siunčiami tyrinėtojai veržiasi vis giliau į Naujosios Gvinėjos (prie Australijos esančios salos) vidurius, dabar organizuojama labai svarbi ekspedicija ištirti aukštutines Sepik upės sritis ir jos nežinomuosius šaltinius N. Gvinėjoje.

Šiai ekspedicijai vadovaus žinomas mokslininkas—tyrinėtojas Dyottas, kuris pragarsėjo beieškodamas pulkininko Fawcetto pėdsakų. Šis pulkininkas, kaip žinome, dingo Amazonės upės klaikynėse.

Nors pokariniais laikais Naujosios Gvinėjos tyrinėjimo darbai buvo varomi gana sparčiais šuoliais pirmyn, ieškant naujų aukso sluoksnių, bet Aukštutinės Sepik upės pakraščių plotai dar nematė baltojo žmogaus.

Sepik yra didžiausia visoje saloje upė. Daug pastangų buvo dėta įsibriauti į šias sritis, bet pasisekimo nevisuomet susilaukta. Daugumas kaimų čia pažymėta "bekontrolės" ir karininkai, kurie patekdavo į šią sritį, budavo nužudomi. Kasmet ekspedicijos dalyviai vis giliau veržiasi ir užmezga draugingus ryšius su vietos gyventojais.

Šios tyriėjimo kelionės sunkumas yra tas, kad vietos žmonės labai nedraugingi, kurie šaudo iš "pirmojo pažvelgimo." Jiems labai patogu pulti baltuosius dėl to, kad vietos yra labai kalnuotos 14,000 kilometrų aukštos, gilių upės vagų išvagotos, ir jie gerai pažindami sąlygas, nepastebimai gali puldinėti atėjunus. Šie nepaliesti plotai yra tirštai apgyvendinti Sepic tautelės žmonių, kurie iki šiol yra mokslininkams nežinoma mislė.

Galvų medžiotojai

Pasakojama, kad šią tautą sudaro žmogėdros ir skalpų medžiotojai. Gyvena dar akmens gadynės papročiais, nežino jokių metalų ir visai nežinomi civilizuotam pasauliui. Jei pranešimai teisingi, šie gyventojai yra geri žemdirbiai, kurie moka gerai apdirbti sunkiai prieinamą kalnų dirvožemį.

Jau didelė tyrinejimo dalis Naujojoj Gvinėjoje yra baigta. Šios ekspedicijos nariai Fly upe beplaukdami pasiekė Sepiko vidurinę sritį. Be kitų ekspedicijos tikslų, norima surasti iki šiol nežinomą gyvulį, vadinamą "velnio kiaulę", apie kurią niekas nežino, išskyrus vietinius gyventojus.

IR JOS REIKALAUJA DIDESNIŲ ALGŲ

Iš Hollywoodo ateina žinių, kad visa eilė artistų ir artisčių tenai pradėjo kovą už didesnes algas. Hollywoode artistai gauna atlyginimą nuo paveikslo. Viena "klesa" artistų gauna po $250,000 nuo paveikslo, o kita "klesa" gauna po $100,000. Taigi dabar ta žemesnioji klesa nori gauti tokį pat atlyginimą kaip augštesnioji. Iš parodytų čia artistų Arliss, Marlene Dietrich, Greta Garbo ir Cantor priklauso brangesnei klesai, o Sylvia Sidney ir Myrna Loy priklauso pigesnei klesai. Sylvia Sidney pradėjo kovą, reikalaudama $4,000 į savaitę, prie jos prisidėjo Myrna Loy, o taipgi Janet Gaynor ir Frederic March, kurie gauna apie $100,000 nuo paveikslo, o nori gauti ketvirtą milijono dalį.

MICHIGANO SENATORIUS ESĄS ARTI MIRTIES

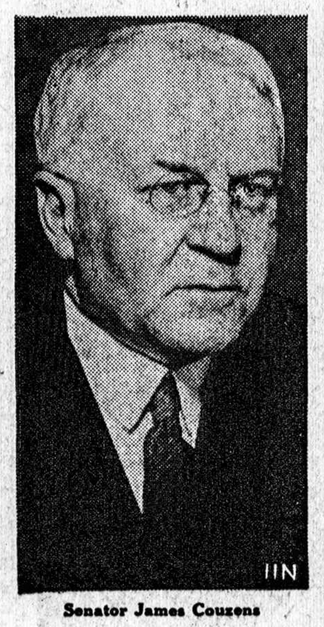

Senator James Couzens

Michigano valstijos senatorius James Couzens trečiu sykiu turėjo inkstų operaciją Mayo klinikoje, Rochester, Minn. Jo gyvastis yra pavojuj. Jo sunus Frank Couzens, Detroito majoras, umai tapo pašauktas atvykti prie tėvo patalo.

Pažink Savo Krašto Grožį—Atsilankyk

LIETUVA

ŠVEDŲ AMERIKOS LINIJA

NEW YORK — KLAIPĖDA

Per Gothenburgą, Švediją

Laivakorčių kainos Trečiąja klase
Ten — — — — — — — $97.50
Ten ir atgal — — — — 167.00
J. A. V. mokesčiai atskirai —

Laivų Išplaukimai iš New Yorko
GRIPSHOLM, — Rugsėjo 5
KUNGSHOLM, — Rugsėjo 11
DROTTNINGHOLM Rugs. 24
"GRIPSHOLM" ..... Spalio 3

Tarp Švedijos ir Klaipėdos plaukioja 1934 m. statytas moderniškas laivas "MARIEHOLM." Platesnes informacijas teikia ir parduoda laivakortes visi musu autorizuoti agentai, taipgi visi musų skyriai.

Swedish American Line
181 N. Michigan Ave., Chicago, Ill.

GRAND OPENING A. K. TAVERN
įvyksta Rugpiučio-August 24 d.

Kviečiame visus tautiečius, draugus ir pažįstamus į naujos užeigos atidarymą. Bus skanus užkandžiai ir gera muzika. Visi linksminsimės iki ankstyvo ryto.

KVIEČIA
Chas Aidukas, 3329 S. Lihuanica Ave.

NAKTINIS PIKNIKAS

Rengia LIETUVIŲ KEISTUČIO PAŠALPINIS KLIUBAS
įvyks Šeštad., Rugpiučio-August 24 d., 1935
BIG TREE INN GROVE, prie J. Miknio 6 blokai West nuo Kean Av. Archer and Foster Ave., Willow Springs, Ill.
Piknikas prasidės 5 val. vakare. Todel visus lietuvius kviečiam dalyvauti ir smagiai po mėnulio šviesa, aržuolyne su Keistutiečiais praleisti laiką. Bus gėrimų, užkandžių, grieš geras orkestras šokiams. Įžanga visiems dykai. KVIEČIA KOMITETAS.

Šlifuotų akinių išpardavimas

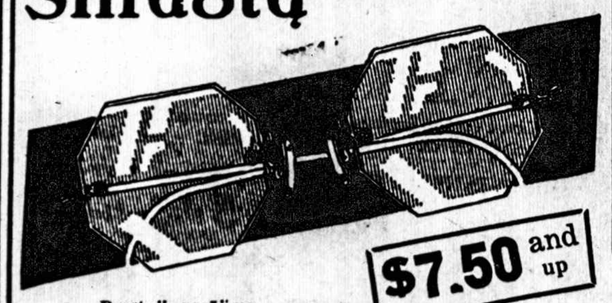

$7.50 and up

Prastąjį regėjimą, silpnas ir kreivas akis galima dažnai atitaisyti su naujai išrastais ŠLIFUOTAIS AKINIAIS. Jie apsaugos jusų akis, pašalins akių nuovargį ir galvos skaudėjimą. Jųs galėsite su jais skaityti mažas raides, siuti ir aiškiai toli ir arti matyti. Išbandyk šiuos nuostabius akinius.

Dr. G. SERNER
LIETUVIS AKIŲ GYDYTOJAS
Ofisas ir Akinių Dirbtuvė. Patenkinimas Garantuotas.
756 West 35th Street Telefonas Yards 1829

SKOLINAM PINIGUS ANT PIRMŲ MORGIČIŲ

SIMANO DAUKANTO FEDERAL SAVINGS AND LOAN ASSOCIATION OF CHICAGO

Statymui arba taisymui namų ir atmokėjimo morgičių, lengvais mėnesiniais atmokėjimais.
TAUPYMO PINIGŲ SKYRIUS
MOKA 4% UŽ TAUPOMUS PINIGUS
Pradėkit taupyt šiandien, padėkit savo pinigus į šią Federalę Bendrovę, kur Amerikos Valdžia taipgi laiko savo pinigus. Pinigai yra apdrausti iki $5000.00 per Federal Savings and Loan Insurance Corporation, Washington, D. C.
Ofiso valandos nuo 9 ryto iki 5 val. po pietų. Seredomis ir subatomis nuo 9 ryto ki 8 val. vak.
2202 West Cermak Road
Phone Canal 8887
BEN J. KAZANAUSKAS, Raštininkas

AR JŲS ŽINOTE
kad—

kaipo pasekmė dalykų vedimo, šis bankas veikia be sustojimo nuo pat jo susiorganizavimo 1926 metais.

Pačioj pirmoj bankininkavimo dienoj po moratoriumo 1933 metais, šis bankas tuojaus gavo iš U. S. Iždo Departamento daleidimą atsidaryti dėl biznio be jokių restrikcijų ir be padidinimo kapitalo.

(ŠIS BANKAS YRA SAUGUS)

HALSTED EXCHANGE NATIONAL BANK
Halsted St. prie 19th Place
Narys
FEDERAL RESERVE SYSTEM
FEDERAL DEPOSIT INSURANCE CORPORATION

Parlor Setai, Dviejų dalių, nuosavoje dirbtuvėje dirbti, pilnai garantuoti

nuo **$39.50** ir aukštyn

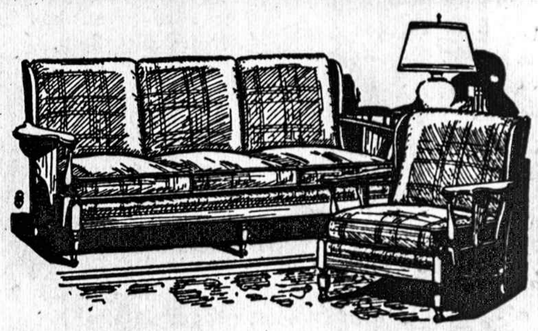

DIDELIS IŠPARDAVIMAS LOVŲ, SPRINGSŲ IR MATRASŲ

GELEŽINĖ LOVA $2.95
COIL SPRINGSAI $3.95
VATINIAI MATRASAI $4.95

Vėliausių Modelių RADIO APARATAI, su plieninėmis tubomis po $34.50

9x12 VIRTUVĖMS LINOLEUMAI UŽ DYKA su kiekvienu gesiniu pečium. Pečių kainos nuo $29

Galutinas išpardavimas elektrinių refrigeratorių, užsilikusių rudens stake. Galite nupirkti naujutėlį šaldyvą už mažiau negu pusę tikrosios vertės.

"ROOSEVELT FURNITURE CO. YRA JUSŲ BALDŲ PIRKIMO VIETA"

ROOSEVELT FURNITURE CO., INC.
M. P. JOVARAUSKAS ir J. P. BERTULIS, Savininkai.
2310 WEST ROOSEVELT ROAD
Phone SEEley 8760 CHCAGO, ILL.

CHICAGOS ŽINIOS

Šiandie Cook kauntės socialistų partijos piknikas

Cook kauntės socialistų ir jų draugų piknikas įvyksta šiandie Pilsen Parke. Piknikas prasidės tuoj popiet ir tęsis iki vidurnakčio.

Bus muzika, šokiai, įvairus programas. Programo numeriuose bus atletikos, sporto ir žaismių. Kalbės Max Raskin, Milwaukee miesto advokatas; Leo Kzycki, socialistų partijos ir Amalgameitų kriaučių unijos vice prezidentas; prof. Maynard Krueger, advokatas Seymour Steadman ir kiti.

Nepaprastas atsitikimas

Bridgeporto Kolionijoj —Grand Opening

Esam trys broliukai,
kaip kurie ženoti,
išsigėrę po stiklinę,
einam kaip bagoti.

Tat kviečiam ir draugus
mumis atlankyti,
pažiurėti kur mes esam
ir susipažinti.

Vieta yra erdvi,
visko iki valiai,
šnapso, alaus ir cigarų,
turim iki valiai.

Jeigu išpuls laikas,
prašom aplankyti
su prietelka ar širduku
ir mums perstatyti.

Tavern Pale yra alus
sakant kaip smetona,
gali gerti Petras, Lauras,
Marytė ir Ona.

Taippat yra vietos
linksmai pasišokti,
tik nereikia daug gerti,
alus gal perblokšti.

Mųs alus tvirtesnis,
už geležį, plieną,
gal parversti jis ant šono
lietuvį ne vieną.

Taippat valstybinė,
visokio tvirtumo,
kaip kad butų mergužėlės,
visokio gražumo.

Nereik daug šnekėti,
nė kitiems sakyti,
reik ateiti, apžiurėti
ir persitikrinti.

Aną dieną šnekėjau,
sako man Visparas:
Kas ten biesas pas jum yra,
vis apgulęs baras.

Sakau: pažinojo
mus White Sox garadžiui.
Tuoj apgulė musų Tavernoj
nuo pat pirmos pradžios.

Kuris atsilankė
mumis pamatyti,
nuo tos dienos likom draugai,
Niek's negal perskirti...

Atėjęs ir sako:
Aš čia mačiau Joną.
Sakau: eik pas Rumchikus
jie pripils uzboną.

Sakau: jo yra alus
tikrai kaip smetona,
Jonas sako: tat ir gerai,
galės gerti ir žmona.

Atidarymas įvyksta
Šeštadienyje
Rugpiučio 24 dieną.

Kviečiame visus tautiečius, draugus ir pažįstamus į musų iškilmingą atidarymą naujos Tavern. Bus skanus užkandžiai ir grojys gera muzika; visi linksminsimės iki ankstyvo ryto.

Kviečia
S. V. Rumchakas
3106 So. Halsted Street

SVEIKATOS ČAMPIONĖ

Benita Kreier

Ši jauna mergaitė Illinois valstijos jomarke, įvykusiam Springfielde, sveikatos kontes-te buvo pripažinta už visas sveikiausia. Ji yra 16-kos metų vidurinės mokyklos mokinė iš Foster, Ill.

Reikalauja, kad politikierius pasiaiškintų

Ketvirtadienį James A. Walsh, artimas pavaryto iš džiabo Roberto M. Sweitzer'io draugas, pareiškė, jogei per pastaruosius šešioliką metų iš Cook kauntės iždininko ofiso buvę pavogta $16,000,000 visuomenės fondų. Penktadienį Walsh gavo pakvietimą (reikalavimą) atsilankyti į valstybės gynėjo ofisą. Valstybės gynėjai buvo prisiruošę kvosti jį dėlei įtarimo, kad $16,000,000 dolerių buvo pavogta iš kauntės iždininko ofiso.

Banditų gengė suimta

Suimti trys jauni banditai; kiti du pabėgo. Šie banditai užpuolė Hickory Hills golfo kliubą, prie 95 gatvės ir Palos kaimelio, biauriai sumušė kliubo sargą William Barry. Pastarasis vėliau mirė.

Vienas iš suimtų banditų, pasirodė, turi vartoti laždas, kad paeiti. Suimtieji yra 24-25 metų amžiaus.

Suėmė piktadarį užmušusį žmogų Clevelande

Chicagos policija penktadienį suėmė Donaldą Eberle ir jo merginą p-lę Helen Harman. Eberlė, 20 metų vyrukas, yra kaltinamas tuo, kad jis užmušęs Albertą Wesosky, 20 metų, kai banditai padarė Wesoskių bučernėj, Clevelande, holdapą balandžio 11 d. š. m.

Iššoko pro langą, užsimušė

P-nia Margaret Trotter, 25 m., 1032 Dakin St., ketvirtadienio vakare iššoko ar iškrito per langą iš trečio aukšto North Chicago Community ligoninės. Moteris sirgo nervų pairimu.

$50,000 žalos padarė gaisras

Keturių aukštų trobėsį renduojamą dirbtuvėms penktadienį sunaikino gaisras. Tas trobėsis buvo adresu 2157-2173 North California Ave. Žalos turtui gaisras padarė apie $50,000.

Vištų ir galvijų vagys užmušė žmogų

Nežinomi piktkadariai nušovė John Blievernichtą, 21 metų farmos darbininką. Manoma, kad galvažudystę papildžiusi gengė vagių vogusių vištas ir galvijus iš Kankakee apielinkės farmerių.

Tarp Chicagos Lietuvių

Roseland

Iš laisvamanių veikimo.

Rugpiučio 20 dieną vėl burelis laisvos minties lietuvių susirinko pasitarti apie senelį kunigą M. X. Mockų. Šį kartą susirinko pusėtinas burys, nežiurint politiškų nusistatymų. Dalyvavo demokratų, socialistų, komunistų ir sklokininkų. Bet visi kaipo laisvamaniai pripažino, kad seneliui Mockui parama reikalinga.

Komisija išrinkta pirmam susirinkime, išdavė raportą, kad piknikui daržas pas Raibužį paimtas rugsėjo (September) 8 dienai. Piknike žada buti ir programas. Koks bus programas, pranešiu vėliau. Išrinkti darbininkai ir darinkta du į rengimo komisją, į kurią įeina šie darbštųs vyrai: S. Dambrow, S. Vitchus, A. Mailiauskas, A. Laurutenas ir Jukelis.

Komisija rupinsis viską piknikui prirengti, kad niekam nieko netruktų, ir, jei bus galima, surengti ir programą.

Laisvamanių komisija labai prašo kliubus, draugijas, kuopas ir kitokias organizacijas nerengt piknikų bei išvažiavimų rugsėjo (Sept.) 8 dieną, kad nepakenktų šiam labdaringam piknikui. Taipgi kitų kolonijų, kaip tai Brighton Parko, Bridgeporto, West Sidės ir North Sidės laisvos minties lietuviai yra prašomi kad kiek galėdami susitelkę didesniais bureliais atvažiuotų į šį kunigo M. X. Mockaus pikniką ir tuo paremtų šį labdaringą parengimą. Vieta—gerai žinoma Raibužio farma. Kitas informacijas pranešiu vėliau. —*Senas Antanas.*

Roseland

Rožių žemės lietuviai nesnaudžia. Paprastai sakoma, kas nori dirbti, tas ir darbo randa. Taip ir musų darbštusis St. Dambrauskas niekuomet liuoso nuo darbo laiko nepraleidžia dykai. Visuomet suranda kokį visuomenišką, kulturingą arba labdaringą darbą. Štai kad ir šį kartą nuvažiavęs į Lietuvių tautiškas kapines patėmyjo, jogei Kazimiero Jamonto kapas apleistas, paminklas visai ant šono nukripęs ir bile laiką gali nugriuti. Tad pasišaukęs kapinių užveizdą p. V. J. Shultzą pasitarė su juo, kad reikia pataisyti K. Jamonto kapas ir paminklas. Tad S. Dambrauskas aplankė keletą savo draugų, kurie sumetė tam tikslui aukų. Aukavo šie lietuviai: A. Jocius 50c J. Kučinskas 50c, p. Kučinskas 25 c, J. Gribas 25c, V. Patupas 25c, J. Sharky 25c, A. Maziliauskas 25c, K. Steponavičius 25c, F. Kazy 25c, S. Dambrauskas 25c. Viso aukų surinkta $3. Kapinių užvaizda V. J. Shultz trukumą pridėjo iš savo pusės. Kadangi pataisymas kapo ir paminklo kainavo $4, tai $1 liko. Už jį bus žiemkenčių gėlių pasodinta ant K. Jomanto kapo.

Iš tikrųjų šį darbą privalėjo atlikti komunistai. Nes velionis paskutiniais savo gyvenimo metais jiems nuoširdžiai darbavos, o kiek man teko nugirsti, ir geroką savo turtą paliko tulam Maskvos davatkai. Bet pas tokius bimbininkus paprastai tol žmogus geras, kol duoda, o kai neduoda, tai ir ne košer. Tad prisieina kam kitam pasirupinti.

Senas Antanas.

Cicero

LAIDOTUVĖS

Jau buvo "Naujienose" pranešta apie nelaimę pp. Keturakių šeimynoje. Jų vienintėlis sunus patiko nelaimę: jį užmušė elektros srovė. Nors ugnėgesių burys darbuodamasi su pulmotoru dėjo visas pastangas išgelbėti jaunuolį (21 metų) Juozą, bet jų pastangos buvo veltui. Ne tik tėvams, bet ir pašaliniams skaudi buvo ši netikėta jauno vyro mirtis.

Keturakiai turi plačią pažintį ne tik Ciceroj, bet ir Chicagoj. Turi daug giminių ir galybę draugų. Žinia apie nelaimę ištikusią Keturakių šeimyną greitai pasiekė Cicero ir Chicagos lietuvius. Šermenyse selankėsi buriai žmonių. Graboriaus Petkaus koplyčia tur but pirmą kartą susilaukė tokių žmonių minių.

Laidotuvės įvyko trečiadienį. Jau pirmą valandą gatvė užpludus automobilių ir žmonių. Policija darė tvarką. Viskas ramu. Apie antrą valandą viskas nurimsta. Tulas jaunuolis sako atsisveikinimo kalbą. Jis kalbą angliškai.

Neša daugybę gėlių vainikų. Neša jauni vaikinai ir merginos. Pasirodo ir grabas. Lietuvių Beno 24 muzikantai groja laidotuvių gaidas. Ima ilgoką laiką iki automobiliai suisgrupuoja, nes jų yra apie šimtą.

Štai ir Lietuvių Tautinės kapinės. Vieta kapui graži, ant kalnelio, netoli nuo šerno kapo. Čia prie kapo kalba M. Vaidyla. Pagalios graborius A. Petkus, Keturakio vardu, taria visiems ačiu už gėles ir už prielankumą parodytą jiems šioj liudnoj valandoj.

Pabaigtos liudnos apeigos. Žmonės skirstosi kas sau.

—K.P.D.

Roseland

Atidėtas didysis piknikas

Rugpiučio 18 dieną, Calumet Grove, Blue Island, Ill.,, buvo surengtas 9 wardos demokratų organizacijos piknikas. Bet del smarkaus lietaus buvo nutrauktas. Liko daug gėrimų ir visokių laimėjimų neišdalinta. Tad 9 wardos komitimanas p. Sheldon Gavier ir pirmininkas p. Leslie V. Beck nutarė rengti pikniką rugpiučio (August) 25 dieną, sekmadienį, tame pačiame Callumet Grove, kaipo pabaigą pradėto pikniko. Šiame piknike bus išdalinti visoki laimėjimai.

—Senas Antanas.

Kas bus šiandie vakare

Liet. Paš. Keistučio Kliubas rengia didžiulę ekskursiją į naktinį pikniką pas J. Miknį, Big Tree Grove, Archer & Foster aves. Visi Keistučio kliubo draugai ir draugės turės progą smagiai naktį praleisti ąžuolyne mėnulio ir miliono žvaigždžių šviesoj.

Musų visų pareiga yra rugpiučio 24 d. dalyvauti L. P. K. kliubo piknike.

Muzika grieš lietuviškus ir amerikoniškus šokius. Užkandžių ir gėrimų bus visiems svečiams. —J. D. Bendokaitis.

Auburn Park

Išvažiavo atostogoms

P-ia Yuknienė ir p-lė Aurėlia Yukniutė, gerai žinomos Auburn Park kolonijos rateliuose, išvažiavo atostogauti į Crystal Lake. Atostogose jos ketina išbuti visą savaitę laiko.

Kartu su jomis išvažiavo ir A. Bložienė.

P-ia Yuknienė turi nuosavą namuką prie Crystal Lake.

Smagu tiems, kurie gali nors savaitei apleisti surukusią Chicagą. Bet ne visi gali tai padaryti. —R.

Pasarga tavernų savininkams

Pastaraisiais laikais Chicagos policija pradėjo smarkiai pulti tavernų savininkus už tai, kad ir biskutį pavėluoja paskirtu laiku uždaryti tavernas.

Užpereitą pirmadienį, rugp. 16, apie 10 minučių po pirmos valandos naktį pp. Mačiukai jau buvo uždarę savo taverną antrašu 2346 W. 69th St. Durys buvo užrakintos, šviesos užgesintos, tik pro užpakalinės duris matėsi žiburys kambariuose, kur pp. Mačiukai patys gyvena. Policija ėmė smarkiai belstis į priekines duris, kad atidarytų taverną ir parodytų kas randasi gyvenamuose kambariuose. Atrado vieną svečią, kuris gėrimo jokio neturėjo ir negėrė. Tačiau policija p. Mačiuką nusivežė į policijos stotį. Mačiukas ten užsidėjo piniginę kauciją ir pagrįžo namo.

Penktadienį buvo tardymas jo bylos municipaliam teisme prie Halsted ir 47 gtv. Byla tapo išmesta ir kaltinimas panaikintas. Tačiau teisėjas griežtai įsakė, kad jokių svečių nevalia turėti kambariuose prie tavernos po uždarymo valandų.

—VBA.

RADIO

Rytoj, nedėldienį, 11-tą valandą prieš piet ir vėl radio klausytojai turės malonumo pasiklausyti gražių dainų, muzikos ir įdomių kalbų bei pranešimų, nes šių programų išpildyme nėra vartojami rekordai, bet kaskart dalyvauja žymųs dainininkai ir muzikai, kurie pateikia gražių dainų, muzikos ir kitų įvairenybių malonių ir svarbių kiekvienam pasiklausyti. Tokius programus duoda lietuvių įstaigą Progress Furniture Company krautuvė, 3224 S. Halsted street.

—Rep. J.

P. CONRAD
STUDIO
420 W. 63rd St.
Englewood 5883-5840
Dar gražiau, moderniškiau įrengta.

Crane Coal Co.
5332 S. Long Ave.
Tel. Republic 8402

Pocahontas mine run tonas $7.00

Apsigyvenk Mieste
LIETUVIŠKAME VIEŠBUTYJ
Arti prie ežero, knygyno, dailės muziejaus ir visų didmiesčio įstaigų.
Švarus apšildyti kambariai, maudyklės ir shower. Nuo $1.50 iki $4.50 į savaitę. Valgis prie vietos kas nori.
South Central Hotel
JULIUS BASKIS, Sav.
1245 S. Michigan Av. Victory 4686

1-mas Iškilmingas PIKNIKAS
—Rengia—
TOWN of LAKE NAMŲ SAVININKŲ PILIEČIŲ DR-STĖ
Nedėlioje,
Rugpiučio 25, 1935
ROBERTS FARM,
91 St. ir Roberts Road.
Pradžia 11 val. iš ryto.
Bus gera muzika. Įžanga dykai. Kaip nuvažiuoti—79 St. iki Roberts Road, tai į pietus iki 91st St. arba 95th St. iki Roberts Rd., tai į žiemius iki 91st St. Pasukite po kairei per kalną iki Roberts farmos.

Budriko programas

Kaip kiekvieną sekmadienį, taip ir ryt dieną, bus duodamas puikus dainų ir muzikos radio programas iš WAAF stoties nuo 5 iki 5:30 po pietų. Galima iš kalno spėti, kad visi, kurie šio programo klausysis, bus pilnai užganėdinti, todėl jo nepraleiskite. Leidėjai—Jos. F. Budriko radio ir rakandų krautuvė, adresu 3417 So. Halsted st. visados deda pastangas, kad jų duodami programai butų įvairus kaip savo dainomis, taip ir rimtais pranešimais.—K.

VĖSIAUSIA VIETA BRIDGEPORTE
Orchestra—Šokiai—ir Programas Veltui. Penktadieniais kepta žuvis dykai—Šeštadieniais Chop Suey. Pusė keptos vištos bile dieną tiktai už 35 centus. Alus, Gėrimai. Bowling ir Biliardai. Mandagus patarnavimas. Vienintėlė tokia lietuviška įstaiga Chicagoje.
AUDITORIUM RECREATION, Inc.
JULIUS JANELIUNAS
3133 So. Halsted Street Tel. Victory 9163

LIUDVIKAS ANTANAVIČIUS
TAVERN BIZNYJE
Senas 18th apielinkės gyventojas ir buvęs pirmiaus Taverno biznyje, dabar vėl esu alinės biznyje. Kviečiu visus tautiečius, draugus ir pažįstamus atsilankyti į musų užeigą. Visados geros rųšies degtinė, šaltas alus ir kvėpianti cigarai.
Kviečia L. ir Z. ANTANAVIČIAI
733 West 18th Street

GRAND OPENING PETE'S TAVERN
įvyksta RUGPIUČIO-AUGUST 24 ir 25 d., Šeštadienyje ir Sekmadienyje
Kviečiame visus tautiečius draugus ir pažįstamus į musų iškilmingą atidarymą. Bus skanių užkandžių, gros gera muzika; visi linksminsimės per dvi dienas.
KVIEČIA SAVININKAI
JOHN IR HELEN CHARNAS
10758 South Edbrooke Avenue

DUODAM PASKOLAS ANT MORGIČIŲ
Lengvesniu Mokesčiu Negu Renda
Taupykit pinigus užtikrintoj vietoj, U. S. Government įstaigoj, F. S. and L. Ins. Corp. apdrausta kiekvienos ypatos iki $5,000.00.
STANDARD FEDERAL SAVINGS AND LOAN ASSOCIATION OF CHICAGO
Mokam dividendą kas 6 mėnesiai. Praeityje išmokėjom 4% o kurie moka mėnesinę — 5%.
2324 So. Leavitt Street
Telefonas CANAL 1679
JUSTIN MACKIEWICH, Prezidentas.

THE DAILY BUSINESS DIRECTORY

KASDIENINIS BIZNIO SĄRAŠAS

ALFABETO TVARKOJE

Šis skyrius yra vedamas tikslu pagelbėti musų skaitytojams susirasti, kur galima nusipirkti įvairių paprastų ir nepaprastų daiktų, intaisų ir reikmenų. Jeigu iš telpančių čia skelbimų negalite susirasti ko jieškot, pašaukite Naujienas, Canal 8500, ir klauskite Biznio Patarėjo. Čia jųs gausite informaciją, jeigu tik jų bus galima gauti.

Čia susirasit ko tik jums reikia

LIGONINĖS
HOSPITALS

SVEIKATOS KLINIKA
Tonsilai išimami vaikams $12.00
Palagas ligoninėje $45.00
Akušerija namuose $15.00
Medikalė egzaminacija $1.00
DOUGLAS PARK HOSPITAL
1900 S. Kedzie Ave.

SANDĖLIAI
STORAGES

STORAGE RAKANDŲ BARGENAI
$200 importuoti kaurai $25.00
$300 kaurai $35.00
Parlor, miegkambario ar valgomojo kamb., rakandai $30.00
Atdara vakarais ir nedėlioj.
RAPP STORAGE
5746 So. Ashland Ave.

BOILERIAI
BOILERS

BOILERIUS TAISOM IR VELDINAM.
24 valandų patarnavimas.
GUARANTEED BOILER AND WELDING SERVICE
3240 South Archer Avenue, 2 blokai į vakarus nuo Ashland Ave.
Tel. Virginia 1930.

STOGAI
ROOFING

THE BRIDGEPORT ROOFING CO.
Ar jusų stogas reikalauja pataisymo? Pašaukite mus ir mes paskyrsime kiek kaštuos pataisyti. Mes taipgi darome visokį blėkorystės darbą.
3216 So. Halsted Street.
Tel. VICtory 4965.

ATBALSIAI IŠ LIETUVIŲ DŽENITORIŲ KOVOS PRIEŠ UNIJOS VIRŠININKUS

Pereitą ketvirtadienį, rugp. 22, buvo paskelbta, kad džnenitorių unija pašalino iš savo eilių ir išmetė iš darbo 57 dženitorius. Jų tarpe buvę 46 lietuviai ir 11 kitataučių.

Naujienų reporteriui teko sužinoti, kad vien Garfield Park apielinkėje, kur dirba nemažas skaičius lietuvių dženitorių, išmesta iš darbo apie 14 lietuvių. Reporteriui pasikalbėjus su kai kuriais iš nukentėjusių teko sužinoti ir keistenybių apie tos nevykusios kovos vedimą. Vėlesniuose pranešimuose bus paaiškinta, kas daugiausia kovai vadovavo, kas daugiausia pasinaudojo iš jos, kas daugiausia nukentėjo ir kokie lyderių tikslai galėjo buti tai kovai vadovaujant.

Teko kalbėtis su pora nekaltai nukentėjusių žmonių, kurie Naujienų ištolo neapkenčia, tačiau, nors ir nedrąsiai, betgi patys prisipažino, kad juos nešvariai suvadžiojo ir aukų rinkimu išnaudojo jų pačių draugai komunistai. Sako, "mumis visokiais budais užtikrino, kad kova prieš unijos bosus bus laimėta, nes indžionkšenas prieš bosus jau gautas, tik reikia daugiau pinigų ir mes visus bosus išvysim lauk. Bet dabar netekome ir to, ką pirma turėjome. Netekom darbo, netekom duonos. O bosai pasiliko bosais, tik dabar drutesni, negu buvo pirmiau".

Gana apgailėtinas likimas vieno iš nukentėjusių dženitorių, kuris yra žmogus apie 60 metų amžiaus ir yra išdirbęs dženitoriaus darbą virš 20 metų; tulas J. K. dabar išmestas iš darbo senatvėj ir labai susirupinęs, kad negalės pabaigti išleisti savo sunų universitetą, kuriam dar tik vieni metai beliko užbaigti daktaro mokslą. Žmogus su ašaromis akyse prašėsi, kad jį paliktų darbe bent tiems vieniems metams, kol sunus baigs mokslą, tačiau jokio pasigailėjimo negavo.

Kitas iš nukentėjusių, matyt, tikintis ,nekaltas žmogelis. Jis buvo paklaustas: Kaip jųs, toks mažas burelis lietuvių dženitorių tarpe 10 tukstančių visos unijos narių, galėjote tikėtis laimėti kovą prieš viršininkus?

"Taigi," sako žmogelis, "dabar ir mes suprantame, kad mes klaidą padarėme, bet mum lyderiai sakė, kad visas tautos eina išvien su lietuviais, o mes lietuviai, jiems vadovaujame. Tik dabar sužinojome, kad kuone vien lietuviai išmesti iš darbo; kitataučių nukentėjo vos keletas".

"Kas buvo tie lyderiai, kurie jums taip sakė?"

"Buvo jų visokių, vyrų ir moterų, Vakščiojo jie po stubas pas dženitorius su visokiais lapeliais, tikietais į piknikus ir nuolat prašė aukų provai.

Tai tiesa, ką jųs sakote, bet ar žinote bent vieną tų lyderių pavardę.

8:30 iš Ryto

Vėliausios žinios pateikiamos Naujienų kas antrą rytą Panedėly, Seredoj ir Pėtnyčioj iš radio stoties WGES, 1360 kilocycles. Girdėt visur 100 mylių aplink. Tukstančiai klausytojų niekad nepraleidžia šitų radio programų. Klausykitės ir jųs.

DIDŽIAUSIAS IŠPARDAVIMAS

NAUJAI IGYTŲ AUTOMOBILIŲ CHICAGOJ

The G. M. DISCOUNT CORPORATION išparduos visus savo naujai įgytus automobilius tiesiog žmonems.

Pasinaudokit šia nepaprasta proga ir nusipirkit sau automobilių dabar. Niekur kitur mieste jus negalite gauti panašius bargenus.

MES PILNAI GARANTUOJAME, KAD MUSŲ KAINOS YRA ŽEMIAUSIOS CHICAGOJE.

Kiekvienas karas turi musų neapribuotą 90 dienų garantiją ir septynias dienas dykai išbandymui pasivažinėjimą. Jusų seną karą priimsime į mainus už pilną vertę ir 12 iki 18 mėnesių užmokėti balansą.

CHRYSLER — Vėliausias 1935 DeLuxe sedan. Turi originalę dirbtuvės garantiją. Taipgi musų 90 dienų garantija. Turi knee action., taipgi 1932 sedan $295

NASH — Mes turime 3, 1933 Deluxe sedan, ir du 1932 sedanus. Visi geroj padėtyj ir negalima atskirti nuo naujo. Musų kaina $295

FORD—1934 DeLuxe sedan ir coupe su "Rumble" sėdyne. Musų kaina tiktai $265

CHEVROLET — 1935 DeLuxe sedan, tikrai kaip naujas. Mažai važinėtas, taipgi 1934 coupe $345

HUPMOBILE — Vėliausios mados 1932 Deluxe sedan. Taip kai iš dirbtuvės. 6 dratiniai ratai, gražus karas. Musų kaina $295

BUICK — 1932 De Luxe sedan. garantuotas, taip kaip naujas. Taipgi du Buick coupes, taip pigiai kaip $195

PONTIAC — Vėliausios mados, 1934 metų, sedan, niekur nėra įbrėžtas, naujo karo garantija, tik $395

DODGE — Vėliausios mados 1932 sedan, geroj padėtyj, musų garantuotas kaip naujas, tik $265

LINCOLN 1931 DeLuxe sedan, Mažas ekonomiškas karas. Puikiausias visose detaliuose, tik $290

AUBURN—Vėliausios mados 1932 sedan. Nepaprastai gražus karas ir suteiks jums daug metų ekonomijos, tik $295

PACKARD — 1931 De Luxe sedan. Gražiausias karas mieste. Turit pamatyti, kad įvertinus, tik $280

TERROPLANE — 1935 DeLuxe sedan. Naujo karo garantija $495

Ir daugeli kitų — virš 150 karų pasirinkimui.

ATSIMINKITE MUSŲ KAINAS NEGALIMA APVEIKTI!

Atsiminkit, kiekvienas musų karas turi 90 dienų raštišką garantiją ir 7 dienas dykai išbandymo pasivažinėjimą.

Musų krautuvė atdara kasdien, taipgi nedėlioj iki 9 val. vakare.

Pirkite nuo G. M. DISCOUNT CORPORATION ir bukit užtikrinti, kad gausit teisingą patarnavima.

G. M. DISCOUNT CORPORATION

2535 N. Crawford Ave. (Pulaski Road)

Aš tiek galiu pasakyti: kad jie sau galą gautų, kaip jie mano gyvenimą suėdė. Kur aš dabar dingsiu? Nė darbo, nė pinigų neturiu"—atsakė nukentėjęs dženitorius.

Reikia pastebėti, kad toks komunistų vadovamimas žymiai pakenkė lietuvių dženitorių padėčiai unijose.

Kitą kartą teks plačiau pakalbėti apie tai.

Cicero

Apie viską.

Draugystė Lietuvos Kareivių turėjo susirinkimą 18 d. rugpiučio. Narių susirinko nemažai. Reikalai svarstyta nuosakiai.

Pasirodė, kad ligonis yra tik vienas, butent Jonas Šukis. Jo koja sulaužyta. Komisija pranešė, kad piknikas davė pelno $55.00. Visiems biznieriams rėmėjams ištarta ačiu. Sekretorius pranešė, jogei turi čekį už Lietuvos Laisvės Paskolos boną. Išrinkta komisija metiniam draugijos parengimui, kurs įvyks L. L. svetainėj lapkričio mėnesį.

Draugijos reikalai yra tvarkoj. Nutarta priimti narių į draugiją už sumažintą įstojimo mokestį.

—o—

Raudonos Rožės Kliubas ruošiasi metiniam parengimui, kurs įvyks spalių mėnesį, L. L. svetainėj.

Bėsbolo lošis eina gerai, nes seni kliubo lošėjai, norėdami apginti kliubo vardą, stoja darban. Ir jiems gerai sekasi. Turėjo tą padaryti seniai ir visi.

—o—

Sugrįžo iš atostogų p. Šametas su šeimyna. Atostogaudami jie apvažiavo 8 valstijas ir padarė 3,500 mylių kelionę. Kelione pp. Šametai pilnai patenkinti.

—o—

Jau eina prie didinimo Lietuvių Liuosybės namo mažosios svetainės. Busiąs balkonas sumažintas, o viršutinė svetainėlė mažesniems susirinkimams ir parengimams bus padaryta žymiai didesnė ir parankesnė.

Direkcija su komisija jau tariasi apie parengimą, kurio tikslas yra sukelti kapitalą apmokėjimui už darbą kontraktoriams Jankeliunui ir Staišiunui.

—o—

Jau apie tris mėnesius čia eina agitacija draugijose ir kliubuose už sudarymą komiteto protestui prieš mėsos trustus. Darbą pradėjo komunistai, bet darbas eina labai lėtai, nes patyrimas parodė, kad komunistai daug ką pradeda, tačiau nieko nenuveikia.

Kol kas nieko apčiuopiamo nesimato. Susirinkimas šiuo tikslu įvyko antradienio vakare bažnytinėj svetainėj. Moterėlių ir vyrų susirinko nemažai, bet visi kaip nesavi, išsigandę.

—o—

P. Danauskas, 1346 So. 50 Ave., su žmona viešėjo visą savaitę Omahoj, Nebr. Aplankė gimines, draugus, o dabar jau sugrįžo namo į Cicero.

—o—

p. J. Staliga, kurį banditai buvo pašovę, jau pilnai pasveiko ir eina savo pareigas.

—o—

Vietos tavernų užlaikytojų organizacija rengia pikniką rugpiučio 28 d.

—o—

C. Uštupas, demokratų kliubo prezidentas, uždarė savo tavernų. Nebepakentė to biznio, ba turi pastovų darbą. Dirbtuvėj, jis mano, bus ramiau ir sveikiau.

—o—

p. Šatkus, precinkto kapitonas, pradėjo dirbti kaip dženitorius Roosevelt mokykloj. Tą darbą jis gavo po ilgų varžytinių ir mokyklų tarybos svyravimo. Bet 1936 metai ne toliausia. Politinis puodas pradeda virti. Republikonai irgi atbunda. Ką lemia politikieriams tie rinkimai? Palauksime, pamatysime.

— N. Rašėjas.

Negražios intrigos

Sandariečiai ėmė pusti naują burbulą. Jie skelbia, kad iš SLA. centro esą pranešta 36 kp. sekretoriui, jogei tos kuopos narys P. Grigaitis "suspenduotas".

Keistas dalykas, kad apie tą "suspendavimą" rašo laikraštis, tuo tarpu kai niekuomet nebuvo apie tai pranešta P. Grigaičiui iš kuopos. Jeigu jo mokesčiai butų buvę užvilkti, tai kuopos sekretoriaus pareiga butų buvusi pranešti jam apie tai laišku. To reikalauja SLA. konstitucija. Bet p. Vaidyla, vietoje to, "apsidirba" su Grigaičiu spaudoje. Kur yra matyta, kad šitaip butų elgiamasi fraternalėje organizacijoje?

Tačiau tam Vaidylos rašymui nėra nė mažiausio pagrindo, nežiurint kad jį butų pats Vinikas taip painformavęs iš SLA. centro. Grigaičio duoklės yra užmokėtos ir buvo visuomet užmokamos laiku, apie ką liudija finansų sekretoriaus parašai ir priimtų duoklių sumos, pažymėtos mokesčių knygelėje. Jeigu Vaidyla sako, kad centras pranešė apie Grigaičio "suspendavimą", tai bus įdomu patirti, kaip yra vedamos knygos p. Viniko raštinėje. O gal 36 kp. valdyba laiku nepasiunčia pinigų į centrą?

Neperseniai su tos kuopos iždininku buvo nemalonumas, kai išėjo aikštėn, kad narių duoklės užkliuvo jo "privatiškam iždė". Iš palengvo jisai atsiteisė. Nariai tuomet nenorėjo kelti skandalo ir dalykas užsibaigė ramiai. Bet jiegu sandariečiai bando panaudoti savo viestas kuopos valdyboje nepamatuotam užsipuldinėjimui ant narių, kurie nepriklauso jų klikai, tai teks pasiteirauti, kokia dabar tvarka kuopos knygose.

P. Grigaitis parašė centro sekretoriui laišką, reikalaudamas, kad jisai ištirtų, kas tas melagingas žinias apie "suspendavimą" jo ofise fabrikuoja.—N. N.

Žagariečių Kliubo piknikas

Žagariečiai rengia šiaunų pikniką sekmadienį, rugpiučio 25 dieną, J. Miknio Big Tree Inn Grove darže, kuris randasi 6 blokai į westus nuo Kean Ave. ir kviečia visus atsilankyti, nes piknikas bus puikus. Kas myli smagiai praleisti laiką, ir pasigrožėti gamtos grožybe, pasvajoti tarp puikių medžių ir pasivaikščioti ant žaliuojančių ir kvepančių laukų, tas tegul atsilanko į žagariečių pikniką. Piknike susitiksite su savo senais draugais ir pažįstamais.

Žagariečiai turės puikią muziką, skanius užkandžius ir gėrimus. Įžanga veltui.

Visus širdingai kviečia

KOMITETAS.

PRANEŠIMAI

Draugijų Atydai

Visos draugijos, kliubai, rateliai, kuopos rengia įvairius išvažiavimus. Kreipiasi į Naujienas, kad jų vieši išvažiavimai-parengimai butų paskelbti Naujienose.

Tokių išvažiavimų pranešimai turi but apmokami po 70 centų už colį. Todėl prisiųsdami išvažiavimų pranešimus, pažymėkit, kiek užimti vietos laikraštyje.

Naujienose tik draugijų susirinkimai yra skelbiami dykai.

Tokios tvarkos draugijos malonės prisilaikyti.

Ar jau esi narių Chicagos Lietuvių Draugijos? Jeigu nesi, tai kodėl? Du tukstančiai lietuvių vyrų ir moterų yra nariais šitos didelės pašalpos ir kulturos organizacijos — ateikit ir Tamsta į skaitlingos šeimynos narius.

Chicagos Lietuvių Draugijoje ligos pašalpa yra trijų skyrių: $6.00 savaityje, $10.00 savaityje ir $16.00 savaityje. Mokestis 50c., $75. ir $1.25 mėnesyje. Extra mokesčių nėra, pomirtinės reikalams išmokama $250.00 iš Draugijos iždo.

Chicagos Lietuvių Draugija yra legalė organizacija Illinois valstijoje. Nariais priimami vyrai ir moteris nuo 15 iki 48 metų amžiaus.

Isirašyt Draugijon galima per musų konkursantus arba malonėkite kreiptis tiesiai į Draugijos ofisą, panedėliais ir ketvergais ofisas atdaras visą dieną, o nedėldieniais tiktai nuo 9 ryto iki 1 po piet.

Chicagos Lietuvių Draugija,
1739 So. Halsted St.
("Naujienų" name — 2-ros lubos)

CLASSIFIED ADS

Automobiles

PARDAVIMUI Buick 67, 1934, pigiai. Su radio, spot light ir daug ekstra dalių. Gerame stovyje. Nedaug važinėtas. Ed. Balchunas, 3200 So. Lowe Ave., Calumet 7068.

CLASSIFIED ADS.

Business Service
Biznio Patarnavimas

NAMŲ SAVININKŲ ATYDAI

Musų biuras suteiks patarimus namų savininkams reikale nesusipratimu su renduninkais. Maža narinė mokestis. Atdara kasdien nuo 8 val. ryto iki 8 val. vak. Šventadieniais nuo 10 ryto iki piet.

LANDLORDS BUREAU OF CHICAGO Inkorporuotas
1642 West Division St.
Tel. Armitage 2951
Mes esame jau šiuo adresu virš 50 met.

—o—

UNIVERSAL STORAGE
V. BAGDONAS, Sav.
Local and Long Distance
Furniture and Piano Moving
3406 S. Halsted Street
Phone Yards 8408

—o—

IŠPARDUODAME BARŲ FIKČERius, visokio didžio su Coil Baksais ir sinkom. Taipgi štorų fikčerius del bile kurio biznio įskaitant svarstykles, registerius ir ice baksus. Cach arba ant išmokėjimo. Pamatykite mus pirm negu pirksite kitur. S. E. SOSTHEIM & SONS. Store Fixtures, 1900 S. State St. CALumet 5269.

—o—

NAMAI - FARMOS - MORGIČIAI - BIZNIAI. Kas turit namus, farmas, morgičius, biznius, norit greitai išmainyti; turim visokių mainų ir pirkėjų. Rašykite arba kreipkitės pas C. P. Suromski, 5407 S. Kedzie Ave. Telefonuokit po 7 vakarais. Prospect 5039.

Situation Wanted
Darbo Ieško

KAD PAGELBĖJUS BEDARBIAMS SUSIRASTI KOKĮ NORS DARBĄ, NAUJIENOS TALPINA DARBO PAIEŠKOJIMUS PO 15 CENTŲ UŽ SYKĮ. SKAITYTOJAI PRAŠOMI SEKTI ŠĮ SKYRIŲ IR SUTEIKTI DARBĄ TIEMS, KURIE ŠIAME SKYRIUJ PASISKELBIA.

IEŠKAU stenografės darbo. Patyrusi. Esu baigusi augštesne mokyklą. Šaukit Pullman 2890.

—o—

JAUNA MOTERIS patyrus, ieško darbo už namų šeimininkę ar prie kudikių. Blažis, 1506 W. Erie St.

—o—

PAIEŠKAU bile kokio darbo, prie janitoriaus ar taip koki darbą. Atsišaukite 39 So. St. Louis Ave.

IEŠKAU namų darbo prie gerų žmonių. Esu gera darbininkė. Klauskite Mary Walsh, 5238 S. Lowe Av.

Partners Wanted
Pusininkų Reikia

IEŠKAU pusininko pirkti namą. Kad butų teisingas. Rašykite Naujienos, Box 312

Personal
Asmenų Ieško

PAIEŠKAU apsivedimui merginos nejaunesnės kaip 25 ir 30 metų, kuri mylėtų gražų ir gera šeimyninį gyvenimą. Be skirtumo tikėjimo ir kad butų pasiturinti; taipgi kad svertų apie 130 svarų ir neaukštesnė kaip 53 coliais. Box 314, 1739 So. Halsted St.

Help Wanted—Male
Darbininkų reikia

REIKALINGI 2 geri farmerišku surių pardavėjai. Geras komisas. Atsišaukite 4456 S. California Ave.

REIKIA patyrusio vyro prie filling station darbo, kuris dirbtų už pragyvenima ir valgi. G. Winslow, R. R. 2, Box 64, Gary, Ind.

For Rent

REIKIA vyro, merginos arba vedusios poros. Aš turiu dideli, šviesų ir šildomą kambarį. Yra telefonas. Prie moderniškos šeimynos, nėra vaikų, 2 lubos. Atvažiuokit ir pamatykit, 3231 S. Emerald Ave.

Furnished Rooms

PASIRENDAVOJA kambaris Brighton Parke. Pavienis arba dviem. Su valgiu arba be valgio.
2545 West 43rd St., 1-mos lubos

KAMBARYS ant rendos dėl vaikino ar merginos. 3218 S. Lime St., Tel. Boulevard 3444.

FURNIŠUOTAS kambarys rendon. Su ar be valgio. Pavieniui arba ženotai porai. 2149 W. 22nd Pl., 2-ros lubos.

KAMBARYS rendon, vaikinui ar merginai; gali pasigaminti ir valgyti; šviesus, su visais parankumais. 827 W. 34th Pl., 1-mos lubos iš užpakalio.

KAMBARYS ant rendos dėl vaikino prie dvieju žmonių, be vaikų. Marquette Park apielinkėj. 6916 S. Maplewood Ave., 1-mos lubos, Hemlock 9258.

Flats Wanted
Ieško Flatų

REIKALINGAS mažas flatas arba apartmentas vedusiai porai, pietinėj miesto dalyje. Šaukite dienomis Boulevard 1144.

Miscellaneous for Sale
Įvairus Pardavimai

KAS turite šaldytuvą (cooler) electric arba su ledu, pašaukit Lafayette 2959

Business Chances
Pardavimui Bizniai

PINIGŲ UŽDIRBĖJAS. — PARDAVIMUI BAR-B-Q, ALUS, GAS STATION, DIDELIS SKLYPAS ŽEMĖS. PIGIAI DEL LIGOS. RANDASI PRIE WEST HIGHWAY TARP JUSTICE PARK IR WILLOW SPRINGS.
8444 ARCHER AVENUE

NAŠLĖ parduoda cigaretų, cigarų ir ice cream krautuvę, su namu. Priežastis pardavimo — išvažiuoju į Lietuvą. 1609 S. Halsted St.

—o—

TAVERN pardavimui, annex. So. Side, Englewood, kampinis namas, 6 metai biznyje, pilnai įrengtas, yra vietos šokiams, daromas geras biznis. Turi but parduotas, nes partneriai skiriasi. 858 W. 69th St.

GROSERNĖ pardavimui, senai išdirbta vieta, apgyventa geru žmonių. Nebrangiai. Greitam pardavimui. Box 313, 1739 So. Halsted St.

—o—

PARDAVIMUI grosernė ir bučernė, gera vieta, išdirbta per daugeli metu. Parduosiu pigiai.
3157 S. Emerald Ave.

SALDAINIŲ KRAUTUVĖ pardavimui, yra 4 kambariai, 2 karų garažas, netoli mokyklos, kaina — $1,650. Morgičius, $650. 3037 Throop Street.

GASOLINO STOTIS pardavimui. Vieta išdirbta per ilga laika, prie didelio kelio Mannheim Road. Priežasti pardavimo patirsit ant vietos. K. Jureno, 107th St. ir 96th Ave., Palos Park, Ill.

PARSIDUODA grosernė ir delicatessen. — Visokių tautų apgyventa — Parduosiu nebrangiai. Priežasti pardavimo patirsite ant vietos.
Lafayette 4051

GROSERNĖ PARDAVIMUI. Biznis turi but parduotas į trumpą laika. 3210 So. Halsted St.

PARDAVIMUI PUIKI BUČERNĖ (Meat market), viskas naujos mados. Parduosiu labai pigiai iš priežasties 2 biznių. 3111 S. Halsted St.

Real Estate For Sale
Namai-Žemė Pardavimui

MAŽUTĖ FARMA IR LAISVĖ

$1 įmokėt $1 į savaitę

Įsisėskit dykai į musų busą prie Western ir 111-kos gatvių, (kas valanda valandoj) ir nuvažiuokit pažiurėt pavyzdingos mažutės farmos. Ant mažutės farmos išsiauginsit daržovių ir galėsit laisvai gyvent. Atsiuskit savo adresą, gausit veltui knygele. Ateikit pažiurėt farmukės šiandien.

FRED J. WALSH CO.
134 N. LaSalle St.
Central 4327

Brighton Park Kolonijoj

2 pagyvenimų muro namas, 2 flatai po 6 extra didelius kambarius, 1½ loto žemės, beizmentas ir pastogė, 2 karų didelis medinis garažas.

Cicero, Ill.

2 pagyvenimų medinis namas, cementinis fundamentas ir beizmentas, 4 ir 5 kambarių flatai.

Šie namai parsiduoda labai pigiai. Kreipkitės į

Simano Daukanto Federal Savings and Loan Ass'n of Chicago
2202 W. Cermak Road

PARDAVIMUI murinis namas, 2 fl. po 6 kambarius, garu šildomas, frigidaire, 2 karų murinis garažas, kaina $11,500.00. Lotas 35x125. 8226 So. Green Street.

NAMAS 2 pagyvenimų po 5 kambarius, moderniškas, gražioj, sveikoj apielinkėj. Arti Michigan Ave. 16 E. 113 Pl. Naujai išdekoruotas iš vidaus ir lauko. Savininka galima matyti subatomis ir nedėliomis
11825 S. State St.
Pullman 1534

2 FLATŲ namas Brighton Parke, mortgage $1800. Mainys į cottage arba bile kokio biznio, neskiriant apielinkės.

5 KAMBARIŲ cottage Brighton Parke parsiduoda už mortgage.

Už morgičių parsiduoda 2 flatų murinis namas, 6 ir 6 kambariai, garadžius, Marquette Park.

75 AKRAI farma su budinkais, gyvuliais ir padarinėm prie puikios upės ir prie pat miestelio, netoli Chicagos. Mainys ant namo.

CHAS. ZEKAS
3647 Archer Ave., Virginia 0757

PARDAVIMUI 6 kambarių cottage, furnace apšildomas. 4129 So. Rockwell St. Atsišaukit 5151 So. Kedzie Ave., Boulevard 3444.

BIZNIAVAS namas su bučerne ir groserne, parduosiu arba mainysiu ant privatiško namo arba parduosiu viena bizni. Priežastis — vienai moterei sunku užlaikyti. Savininkas 4456 So. California Ave.

DEL

GERESNĖS RŪŠIES RAKANDŲ

DEL

MAŽESNIŲ KAINŲ

Visuomet Kreipkitės į Seniausias ir Didžiausias LIETUVIŲ KRAUTUVES

PEOPLES FURNITURE CO.

Šis Naujausios Mados MOHAIR FRIZIE PARLOR SETAS tik $58.50

Labai Puikus Modernistic Miegamų Kambarių SETAI, Lova, Šiforetas, Komoda ar Vanity $59.75

Didelė Nuolaida už senus Baldus į mainus ant naujų. LENGVŲS IŠMOKĖJIMAI.

PEOPLES FURNITURE MANUFACTURING COMPANY

4179-83 Archer Ave. Tel. Lafayette 3171

2536-40 W. 63rd St. Tel. Hemlock 8400

CHICAGO, ILL.