The First and Greatest Lithuanian Daily in America
NAUJIENOS
THE LITHUANIAN DAILY NEWS
PUBLISHED BY THE LITHUANIAN NEWS PUB. CO., INC.
1739 South Halsted Street, Chicago, Illinois
Phone CANal 8500
Pirmas ir Didžiausias Lietuvių Dienraštis Amerikoje

NAUJIENOS
The Lithuanian Daily News

Entered as second-class matter March 7, 1914 at the Post Office at Chicago, Ill., under the Act of March 3, 1879

The First and Greatest Lithuanian Daily in America
NAUJIENOS
THE LITHUANIAN DAILY NEWS
PUBLISHED BY THE LITHUANIAN NEWS PUB. CO., INC.
1739 South Halsted Street, Chicago, Illinois
Phone CANal 8500
Pirmas ir Didžiausias Lietuvių Dienraštis Amerikoje

VOL. XXIII | Kaina 3c | Chicago, Ill., Trečiadienis, Vasario-February 19 d., 1936 | No. 42

Paraguay Valdžia Nuversta

Paraguay karo veteranai pasigrobė valdžią

Nepatenkinti daroma taika su Bolivija nuvertė valdžią

ASUNCION, Paraguay, vas. 18.—Paraguay karo veteranai, kuriems teko kariauti Gran Chaco raistuose, nepatenkinti daroma su Bolivija taika ir nuolaidžiomis taikos sąlygomis, kurias patvirtino valdžia ir kongresas, staiga sukilo ir valdžią nuvertė.

Sukilėliai sako, kad valdžia pasidavė besąlyginiai. Prezidentas Ayala pasislėpęs ant kanuolinio laivo Paraguay upėj, o užsienio reikalų ministeris Riart likęs suimtas.

Valdžia liko nuversta po mušio su sukilėliais, kurie greitai valdžios jėgas nugalėjo.

Laikiniu prezidentu tapo paskelbtas pulk. Rafael Franco, kuris buvo ištremtas už pirmiau ruoštą sukilimą.

Sukilimas prasidėjo kongresui ratifikavus taikos sutartį, kuri buvo padaryta tarpininkaujant kitoms Amerikos respublikoms.

Karininkai yra nepatenkinti, kad sutarty nėra grobikiškų užsimojimų, nors Paraguay yra laimėjusi Gran Chaco karą.

KUR LIEPSNOSE ŽUVO AŠTUONI

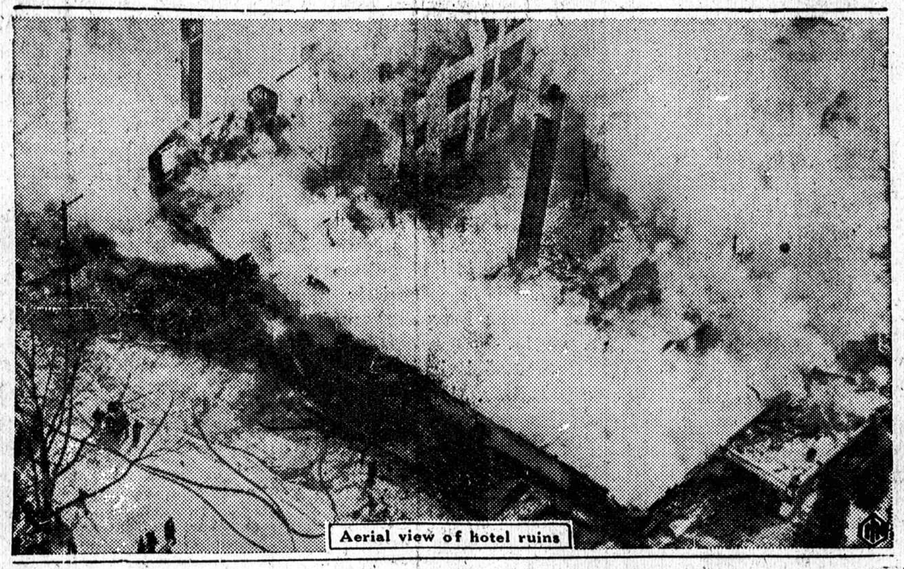

LAKEWOOD, N. J. — Victoria Mansion viešbučio liekanos, kur kilus gaisrui, žuvo aštuoni žmonės. Daromas tyrinėjimas nustatyti ar gaisras kartais nekilo dėl apsileidimo iš savininkų pusės.

Ill. atstovų butas priėmė penkis darbo bilius

SPRINGFIELD, Ill., vas. 18.—Atstovų butas šiandie priėmė penkis bilius didesniam apsaugojimui darbininkų.

Biliai sudaro daugiausia pataisas prie okupacinių ligų ir panašių įstatymų.

Visi penki biliai priimti vienbalsiai, nes apie jų priėmimą iškalno buvo susitarta tarp samdytojų ir Illinois Darbo Federacijos.

Streikas gumos dirbtuvėse

AKRON, O., vas. 18. —Streikas kilo Goodyear Tire and Rubber Co. dirbtuvėj No. 2. Kada kompanija bandė streiką laužyti streiklaužių pagelba, tai streiklaužiams kelią pastojo pikietutojai ir streiklaužių į dirbtuvį neįsileido, nors pastariesiems gelbėjo ir policija.

Kompanija sako, kad ji vistiek streiką laužysianti.

6 žuvo sniego nuslinkime

MANCOS, Colo., vas. 18. —6 žmonės, jų tarpe viena moteris, liko užmušti ir 2 žmonės sužeisti, kalnų sniegui ir akmenims nuslinkus ant izoliuotos mainerių kempės, 16 m. atstume nuo čia.

MASKVA, vas. 18. —Rusas lakunas Ševčenko sakosi buvęs išsikėlęs virš Maskvos 10,870 metrų (35,662 pėdas), Tai yra rekordas del lėktuvų su 500 kilogramų krovinio. Bet jis turėjo tik 369 kilogramų krovinio.

ORAS

Chicagai ir apielinkei federalio oro biuras šiai dienai pranašauja:

Giedra ir gal biskį šilčiau. Bet visgi rytą tikimąsi iki 10 laipsnių žemiau zero.

Užvakar rytą šaltis buvo pasiekęs 14 laipsnių žemiau zero, o ir visą dieną temperatura nebuvo pakilusi augščiau zero.

Saulė teka 6:42, leidžiasi 5:27.

Illinois atstovų butas atmetė laiko keitimą

SPRINGFIELD, Ill., vas. 18. —Atstovų butas veik vienbalsiai atmetė pasiulymą pakeisti laiką Illinois valstijoje ir priimti rytinų valstijų laiką ir pareikalavo, kad nė geležinkeliai, nė kitos įmonės laiko nekeistų ir kad Illinois prekybos komisija neleistų keisti laiką jos kontroliuojamoms visuomenės aptarnavimo įmonėms.

O betgi Chicagos vistiek pakeis laiką ir nuo kovo 1 d. įves rytinių valstijų laiką. Reiškia pavarys laikrodžius vieną valandą į priekį. Taip nutarė Chicagos aldermanai. Išrodo, kad tas laiko keitimas ir Chicagoje padarys sujrutės, nes daugelis įmonių atsisakys laikytis naujojo laiko.

Gasas išgąsdino visą miestą

UTICA, N. Y., vas. 18. — Šimtai žmonių apleido biznio distriktą eksplodavus gaso pervadų susijungimams ir dangčius išmetus į orą. Vietomis į gaso pervadas pradėjo sunktis vanduo ir gyventojai neteko gaso.

Veik visi biznieriai ir dagi bankas užsidarė ir paleido darbininkus. Dabar visa ta dalis miesto yra uždaryta.

7 žuvo gaisre

HUTCHINSON, Kas., vas. 18.—Septyni žmonės, visi nariai vienos šeimynos, žuvo gaisre, kuris sunaikino jų nedidelį namelį. Žuvę yra druskos darbininkas Broyles, 36 m., jo žmona ir jų penki vaikai.

JOLIET, Ill., vas. 18. —Will kauntės grand jury pradėjo tyrinėti Richard Loeb nužudymą kalėjime ir keli kaliniai iš Stateville kalėjimo, jų tarpe ir Loeb piktadarybės dalyvis Nathan Leopold liko išvežti liudyti prieš grand jury. Be to padėtį kalėjime tiria ir tam tikra komisija iš 10 žmonių.

DETROIT, Mich., vas. 18.—Gaisras Michigan Fuel and Grain Co. dirbtuvėse ir sandėliuose pridarė už $100,000 nuostolių.

Vokietijos bažnyčios sinodas nepasiduoda naciams

BERLYNAS, vas. 18. —Vokietijos protetsonų opozicijos bažnyčia nutarė nepaisyti nacių uždraudimo laikyti savo bažnyčios sinodą ir šiandie pradėjo ketvirto sinodo posėdžius.

Šitokis nacių bažnyčios opozicijos pasieligmas, manoma, ilgainiui gali turėti rimtų pasėkų ir privesti prie bažnyčios atskirimo nuo valstybės.

29 žmonės žuvo Čili filmų gaisre

VALPARAISO, Čili, vas. 18. — Ugniagesiai atkasė griuvėsiuose jau 29 lavonus, jų tarpe daugelio moterų, kurie žuvo gaisre, kilusiame tarp muvių filmų Italų-Čili Ko. trobesyje. Spėjama, kad griuvėsiuose vis dar yra kelių žmonių lavonai.

Mirė įžymus daktaras

NEW YORK, vas. 17. —Čia mirė Dr. Marcus Adolphus Rotschild, įžymus širdies ligų specialistas. Jis buvo 48 metų amžiaus.

Šuns uodega įšalo į ledą

PITTSBURGH, Pa. vas. 18. —Darbininkai pastebėjo Mononghalea upe plaukiantį ledo gabalą, ant kurio sėdėjo šuo. Su ilgomis kartimis jie ledą pritraukė prie kranto. Šuo nė iš vietos nesijudino. Pasirodė, kad jo uodega buvo į ledą įšalusi. Ledą darbininkai ištirpino ir šunį išgelbėjo nuo mirties.

Išsigando ir mirė

WASHINGTON, vas. 17. — Wilda Rogers, 29 metų amžiaus, mirė keista mirtimi. Kai ji ėjo gatve, visai netoli nuo jos įvyko nelaimė su automobiliu. Ji tiek išsigando, kad vietoje krito negyva.

NEW YORK, vas. 16. — 19 žmonių liko lengvai sužeista vienam elevatoriui įvažiavus į kitą.

Vėl dideli šalčiai

CHICAGO.—Centralines valstijas užklupo vėl didelė šalčių banga, kuri Chicagoj vakar rytę buvo nustumusi termometrą iki 14 laipsnių žemiau zero, o ir visą dieną vakar šaltis siekė žemiau zero. Priemiesčiuose gi buvo dar šalčiau.

Šįryt šaltis pasieksiąs 10 laipsnių žemiau zero, bet paskui busią "šilčiau"—termometras gal kapoks augščiau zero.

Šie šalčiai sumušė visus žinomus rekordus Chicagoj, nes tokios šaltos žiemos niekas neatsimena. Yra buvę šaltesnių dienų, bet kad šaltis laikytų tokį ilgą laiką ir taip neatlaidžiai, dar nėra buvę. Jau arti mėnesio laiko šaltis vis siekia toli žemiau zero ir per visą tą laiką jokio atodrėgio, jokio didesnio šalčio atslugimo nėra buvę.

Ir dabartinės šalčių bangos atslugimo nenumatoma dar per kelias dienas.

Del šalčių gyventojai kenčia neapsakomą vargą. Daugelis miestelių tebėra izoliuoti ir neturi nė anglių, nė maisto. Daugelis ukių negali susisiekti su pasauliu.

Vienas senas ūkininkas iš Wadsworth, Ill., praneša, kad jis nebeturi maisto ir gyvena vien karvių pienu. O kadangi ir kuras išsibaigęs, tai miega kūtėj, kartu su karvėmis—vis biskį šilčiau.

Indianos gubernatorius prašo dabar uždaryti pavasariui visas mokyklas, kad sutaupinti kurą.

Atheistan, Iowa miestelis neturi maisto, o ir anglių visame miestelyje yra tik pusė tono. Gyventojai tad kerta medžius ir griauna visokias pašiures.

Tokia padėtis yra šimtuose miestelių, kurie yra izoliuoti sniego pusnių ir kurie jau senai nėra matę traukinių.

Net ir žuvėdroms per šalta

CHICAGO.—Dabartiniai šalčiai įveikė ir žuvėdras ir jos iš vandenų paukščių turėjo pavirsti sausumos paukščiais. Jos negaudamos maisto ežero pakrantėj, nes ežeras yra toli užšalęs, dabar nusikraustė į vakarinius priemiesčius, kur yra dideli šiukšlynai ir nevikriai šokinėdamos po žemę renka maistui įvairias maisto atmatas.

30,000 kalinių Ispanijoj greitai susilauks laisvės

MADRIDAS, vas. 18. —Kairiosios partijos, kurios laimėjo pereito sekmadienio seimo rinkimus, prižadėjo rupintis kuogreičiausia paliuosuoti 30,000 politinių kalinių, kurie sėdi kalėjimuose po nepavykusio užpereitų metų sukilimo.

Dabartinis premieras Valladares neketina laukti iki naujasis seimas susirinks, bet ruošiasi tuojaus rezignuoti ir pavesti valdžią kairiesiems. Numatoma, kad naujuoju premieru bus Manuel Azana, kuris ir pirmiau yra buvęs premieru, kada Ispaniją valdė pažangi valdžia.

4 žmonės nutroško gasu

SYCAMORE, Ill., vas. 18. — Visa Albert Jackson šeimyna iš keturių žmonių nutroško gasu, gasui pradėjo sunktis į namą iš pratrukusių gatvėj pervadų.

Tas taip sujudino gyventojus, kad pradėta ieškoti kitų pervadų pratrukimų ir jų rasta net trys, vienas tiek didelis, kad teka namo gyventojus skubiai iškraustyti ir krosnis užgesinti, kad nekiltų eksplozija.

Tirts Townsendo sekėjų veikimą

WASHINGTON, vas. 18. — atstovų buto taisyklių komitetas nutarė padaryti specialius tyrinėjimus Towsendo veikimo, nes nužiurima, kad čia galbut slepiasi savotiškas raketas.

2 nutroško nuo gaso

EAST ST. LOUIS, Ill., vas. 18.—Tėvas ir 16 metų duktė, spaustuvninkai, rasti nutroškę nuo gaso, kuris sunkėsi į namą iš pratrukusių gaso pervadų. Motina rasta be sąmonės.

Toje apielinkėje jau 12 žmonių pritroško nuo gaso.

DE KALB, Ill., vas. 18. — Del eksplozijos kilusiame gaisre, sudegė Waterman aerodromas ir šeši lėktuvai.

Lietuvos Naujienos

Kudikio žudytojai gavo kalėjimą

PANEVĖŽYS. — Aną dieną Panevėžio apygardos teismas nagrinėjo vieną iš retesnių bylų, kur kaltinamaisiais buvo patraukti du nebe ankstybo amžiaus ukininkai už kudikio nunuodijimą.

1930-32 metų laikotarpy Panevėžio miesto gyventoja Zofija Širvinskaitė tarnavo pas pasiturintį ukininką, 40 ha savininką Tadą Stankuną, Švainininkų km. Smilgių valsč. Čia per tą laiką pastaroji susidraugavo su šeimininko sunumi, Juozu Stankunu, nuo kurio tapo neščia. Kurį laiką Stankunas Širvinskaitę žadėjo vesti, bet priartėjus gimdyti iš ukio pašalino.

1931 metų gruodžio 21 d. kudikiui gimus Širvinskaitė Stankunui iškėlė civilinę bylą dėl alimentų, kurią ir laimėjo; Širvinskaitei kudikio išlaikymui buvo priteista po 20 litų mėnesiui laike 10 metų. Stankunas nepatenkintas šiuo apylinkės teismo sprendimu bylą apeliavo į apygardos teismą, bet čia jo skundas buvo nepatenkintas. Tada jis pradėjo ieškoti kitų budų atsikratymui nuo alimentų mokėjimo.

Širvinskaitei apsigyvenus pas seserį jas pradėjo lankyti tulas Juozas Remeikis. Tų pačių metų liepos 22 d. pastarasis atsilankęs pas minimas Širvinskaites, joms trumpam laikui pasišalinus, ėjo auklės pareigas. Iš kur grįžusi kudikio motinos sesuo pastebėjo keistą vaiko išvaizdą ir nežinodama, ką bedaryti, susikvietė kaimynes, iš kurių vienai kudikį paėmus į rankas pastarasis po kelių minučių mirė. Kilus triukšmui, J. Remeikis pasišalino.

T. tardytojui su miesto gydytoju padarius lavonėlio skrodimą ir vidurių organus pasiuntus Valst. technikos-chemijos laboratorijai buvo juose rasta strichino. Gydyt.-eksperto nuomone gyvam kudikiui buvo duota nuodų-strichino, nuo kurių jis per 15—20 minučių ir mirė.

Trejus metus vaiko nuodytojai nebuvo žinomi ir ėjo visoki gandai. Ir tik 1935 m. liepos 20 d. policijos buvo suimtas Juozo Stankuno tarnas pasivadinęs Juozu Remeikiu—Juozas Maldeikis.

Kvočiamas Maldeikis prisipažino, kad Širvinskaitės kudikį nunuodijo saldainiu, kuriame buvo įdėję stiprią dozą strichino. Už nunuodijimą jam Juozas Stankunas buvo pažadėjęs sumokėti 500 litų. Juozas Stankunas nors kaltu ir neprisipažino, bet aiškios nusikaltimo aplinkybės jo nuo bylos neatpalaidavo.

Teismas, išžiurėjęs abiejų kaltinamųjų bylą, abu nubaudė po 15 metų sunkiųjų darbų kalėjimo.

Ir kaimuose įveda šunų mokestį

KAUNAS. — Kiek seniau Šimkaičių, Raseinių apskr. vals. savivaldybė buvo nutarus įvesti šunų mokestį—per metus po 2 lt. nuo šuns. Dėl to sumanymo seniunijos rašė memorandumus, prašė šunų mokesčio neįvesti.

Šiandie "Liet. Aidas" rašo, kad Kauno apskr. saviv. išsiuntinėjus įsakymą viršaičiams, kad jie paskelbtų gyventojams suregistruoti visus šunis ir išsimti leidimus. Už vieną leidimą reik mokėt 1,5 lt. Kas neišsiims bus baudžiamas.

Nušovė šešių metų mergaitę

MEMPHIS, Tenn., vas. 18.—Šešių metų Lois Jerden mirė nežinodama, kad ją nušovė jos keturių metų broliukas.

Broliukas surado tėvo revolverį ir atkreipęs jį į sesutę paspaudė gaiduką. Lois labai išsigando ir nubėgo pasiskųsti motinai, kuri tuo laiku buvo valgomųjų daiktų krautuvėje. Motina nusipirko valgomų daiktų ir kartu su dukteria parėjo namo. Staiga Lois pradėjo skųstis, kad ji jaučianti skausmą šone. Motina pastebėjo, kad bėga kraujas. Mergaitė tuoj buvo nuvežta į ligoninę, kur pasirodė, jog ji buvo mirtinai revolverio kulkos sužeista. Netrukus ligoninėje ji ir mirė.

Trys žuvo traukinio nelaimėj

JORDAN, Minn., vas. 18.—atsimušė į vagoną prekių traukinys, kuris kursuoja tarp Chicagos, St. Paul ir Minneapolio. Nelaimėje žuvo mašinistas, pečkurys ir dar vienas geležinkelietis, kurio dar nepasisekė identifikuoti.

Ray Ebert liko sunkiai sužeistas. Jo abi kojos sulaužytos. Jis buvo tuoj nuvežtas į ligoninę.

Nusižudė turtuolė

SEATTLE, Wash., vas. 17. —Čia nusižudė Emile Burgard, turi butų paveldėjusi didelius turtus. Ji buvo tik 28 metų amžiaus. Spėjama, kad ji nusižudė dėl blogos sveikatos.

Naujienų Radio Programai

Nepamirškite atsisukti savo priimtuvą kas ŠEŠTADIENĮ kaip 9:30 val. ryto ant WCBD. stoties

1080 Kilocycles (5000 Watts Pajėgos).

Šią stotį ant savo radio galite surasti tarp W. J. J. D. ir W. C. F. L. stočių

Šiuos Naujienų Radio Programus galima girdėti už kelių šimtų mylių nuo Chicagos.

Garsinimai musų programams yra priimami už prieinamas kainas.

KĄ ŽMONĖS MANO

Apie "Sargybininkus"

"Naujienose" tilpo rašinys apie "sargybos bokštą" ir "sargybininkus", kuris jiems pataikė į skaudžiausią vietą. Po tokio "Naujienose" tilpusio teisingo aprašymo, "sargybininkai" Strimaitis, Vinikas, Vitaitis, Bajoras ir Bukšnaitis įpuolė desperacijon ir pradėjo gvoltu rėkti laikraščiuose, kad jiems pataikyta į skaudžiausią vietą ir negali to skausmo išlaikyti. Daugiausia riksmo kelia p. Strimaitis savo leidžiamoj "Sargyboj", kuris ne tik pats save gina ir visokiais budais teisinasi, kad jis nieko nešmeižiąs ir tik "teisybę" rašąs, bet taip pat šaukia, ir teisindamas kitus aukščiaus išvardintus "sargybininkus". Tokis p. Strimaičio šukavimas dalykų nepakeičia, nes faktai ką kitą parodo.

Paimkim kad ir p. Bukšnaitį, dėl kurio p. Strimaitis tiek daug triukšmo kelia, buk jis netarnaująs Vitaičiui su Viniku ir nieko bendro su "sargybininkais" neturįs. Yra faktas, kad p. Bukšnaitis per dienų dienas sėdi Lietuvos Atstatymo Bendrovėje ir drauge su p. Strimaičiu išsijuosę dirba prie "Sargybos", kuri yra leidžiama SLA. narių šmeižimui ir jų kiršinimui vienų prieš kitus. Vienas "sargybininkas" man yra pareiškęs, kad Bukšnaitis ištaiso Strimaičio raštus ir vėliau padaro stenselį "Sargybai" spausdinti ant tam tikros mašinos.

Taipgi Strimaitis, Vinikas, Vitaitis ir Bajoras gvoltu šaukia, kad jie "nekalti" ir jokiuose kokusuose nedalyvauja, kad jie nieko bendro neturi su jokiais "Sargybos Bokštais" ir tam panašiai. Bet tai tuščias išsisukinėjimas. Aš pats esu kelis sykius matęs juos tuose "sargybininkų" susirinkimuose (kaip aš tenai patekau, tai mano sekretas, apie kurį gal papasakosiu kada nors vėliau). Daugiausia tuose susirinkimuose kalbėdavo ir kandidatus siūlydavo į Pildomosios Tarybos urėdus *Vitaitis, Vinikas ir Strimaitis* ir visame kame vadovavo. Visi kiti budavo sukviesti tik dėl mados, kad jų siūlomus kandidatus užgirtų ir už juos dirbtų laike nominacijų. Pirmame susirinkime dalyvavo ir keletas vietos žymių fašistų, bet vėliaus jų nesimatė susirinkimuose, nes jie tuojaus suprato, kad ta "sargyba" tarnaus tiktai Strimaičio-Viniko-Vitaičio interesams, ir ten kitaip manantiems nariams nėra vietos. Ponui Valaičiui dėl viso ko buvo pasiūlyta Vice-Pirmininko bei Iždo Globėjo vieta. Tačiau jis to pasiulymo nepriėmė, nes žinojo, kokiais sumetimais tai buvo daroma. Tame susirinkime, kur buvo pakeista vieton Tarcilos-Rastenis, o vieton Dr. Stanislovaičio — Dr. Naikelis, dalyvavo *Vitaitis, Vinikas* ir kiti "sargybininkai". Stanislovaičio kandidaturai daugiausia priešinosi p. p. Vitaitis ir Vinikas, brukdami Naikelį. Prikalbėta devynios galybės visokių nesąmonių ir apie kitus kandidatus, net apie dabar Pildomojoj Taryboj esančius žmones ir nemažai pamazgų ant jų galvų pilta.

Taipgi visame Brooklyne garsiai kalbama, kad "Sargybos" antrasis "redaktorius" yra Vitaitis ir kad "Vienybėj" telpantieji purviniausi raštai yra jo rašyti. Pavyzdžiui, paimkim kad ir "Vienybės" Nr. 81, pereitų metų kur po straipsniu pasirašo "Jaunas SLA. Narys." Šis rašinys nuo pradžios iki galo yra pilnas keršto ir pagiežos prieš įvairius asmenis, kurie nepučia į vieną dudą su Vitaičiu. Tik tokio kalibro žmogus, kaip Vitaitis, galėtų taip nekulturingai apie nekuriuos musų veikėjus išsireikšti. Jis ypač daug tulžies išliejo prieš p-lę Jurgeliutę, kuriai neatitaisomų skriaudų kartu su savo "garsiąja Zose" yra padaręs. Kuomet Pildomoji Taryba jį norėjo išmesti už jai padarytas skriaudas ir tik pasidėkavojant p-lei Jurgeliutei, jis nebuvo išmestas, tai dabar jisai labai gražiai atsilygina jai, dar daugiau pamazgų ant jos galvos pildamas. Visas jo rašinys yra pilnas keršto ir pagiežos ne tik prieš ją, bet ir kitus asmenis—Grigaitį, Bagočių, Glaveską, Gugį, Mažiukną, Montvidą —kurių Vitaitis nepakenčia. Pagalios jisai tenai neužmiršo save su Viniku padaryti didžiausiais "kankiniais" ir pasigirti, kokias "permainas" jie yra Susivienijime įvedę. Tačiau jisai užmiršo paminėti, kokius nuostolius organizacijai jisai padarė ir organizacijos vardą suteršė vos tik keli metai atgal su savo Zose ("kumštininke"), sukeldamas organizacijos centre kumštynes! Dabar tas pats Vitaitis turi užtektinai drąsos kitus šmeižti ir nebutus priekaištus daryti net Pildomosios Tarybos nariams!

Aukščiau išvardinti faktai aiškiai parodo, kad visi tie "sargybininkai" ir isteriškų riksmų autoriai yra didžiausi veidmainiai ir "skymeriai".

— *Dalyvavęs Kokusuose.*

KORESPONDENCIJOS

Binghamton, N. Y.

SLA 50 kuopos balius

Sausio 7 d. įvyko SLA 50 kuopos balius, į kurį atvyko gerokas burys lietuvių. Atsilankė taip pat ir keli svetimtaučiai. Mat, vietos anglų laikraščiuose buvo pagarsinta, kad visi to baliaus dalyviai bus nufotografuoti, o fotografija įdėta į SLA leidžiamą albumą.

Į balių atėjo net trys musų fotografai, butent, pp. Vaineikis, A. Klimas ir J. Mačinauskas. Jie sutvarkė publiką taip, kad visus butų galima pamatyti susyk, o paskui ir nufotografavo. Jau tą patį vakarą buvo galima pamatyti pavyzdinę nuotrauką. Tad visi galėjo pamatyti, kaip jie atrodo. Manau, kad nuo parengimo liks ir keli doleriai pelno.

—o—

Sausio 14 d. komunistų susivienijimo jaunuolių kuopa, kuri vos neseniai pradėjo organizuotis, turėjo savo parengimą. Programa buvo gana marga. Pirmiausia suvaidino trumpą veikaliuką "Kauno ponai". Išėjo gana silpnai. Nors aktoriai gatvėje labai nosį riečia ir jaučiasi išdidus, bet scenoje jie visai nekaip atrodo.

Seka koncertas. P-lė O. Kazlauskaitė sudainavo porą dainelių, — vieną anglišką kitą lietuvišką. Publika plojo ir reikalavo, kad ji ir daugiau dainuotų, bet dainininkė galvos linktelėjimu atsisakė daugiau dainuoti. Be Kazlauskaitės, buvo dar vienas solistas, butent, p. St. Vaineikis. Jis padainavo kelias dainas, kurios publikai labai patiko. Armonistas Mikalojunas išpildė kelis numerius. Du svetimtaučiai jaunuoliai smuiku ir armonika išpildė duetą. Buvo ir magikas, kuris parodė kelis triukus.

Kai koncertas pasibaigė, tai prasidėjo šokiai, kurie tęsėsi iki 12 val. nakties.

Tenka pasakyti, jog musų kolonijos lietuviai viešų draugijų parengimų nelanko, — šiuo laiku jie ypač yra pamėgę vaidinamas "siurpraiz pares". Tos parės visuomet yra gausingai lankomos. Sumoka žmogus pusantro dolerio ir uliavoja per visą naktį.

— *Korespondentas.*

Rockford, Ill.

Pirmą kartą Rockforde

Vasario 16 d. S. L. A. 77-ta kuopa surengė prakalbas ir balių Lietuvos Nepriklausomybei paminėti. Ta proga man teko pirmu kartu aplankyti Rockfordą. Paties miesto neteko daug matyti nes storai sniego apklotas ir šaltis buvo apie 3 žemiau zero. Tačiau teko sutikti kuone visus Rockfordo žymesnius visuomenės veikėjus ir kai kuriuos binierius.

Ypatingai esu dėkingas kuopos pirmininkui p. J. J. Petraičiui, kuris mane patiko stotyj ir labai vaišingai priėmė o vėliau supažindino su rockfordiečiais. Gal nevisų vardus galiu atsiminti bet mėginsiu paminėti bent tuos, kuriuos atsimenu. Iš kuopos valdybos teko pažinti pp. Savicką, Rumčaką, Gustaitį ir Labunską; rengimo komisijos narius p-nią Labunskienę, Petraitį ir Čepulį. Iš biznierių tarpo pp. Šemaičius, Petronius, Aleksyną, Bacevičių ir p. Guoką. Iš veikėjų pp. Deltuvą, Stružą ir Milašių, svetainės savininką.

Rockfordiečių kvartetes: p-nia Šimaitienė, p-nia Sinkevičienė, J. Bacevičius ir J. Struožas, gana vykusai sudainavo keletą lietuviškų dainelių. Parengimas buvo sėkmingas visais atžvilgiais. Nors oras pasitaikė visai nepalankus, tačiau publikos atsilankė ir rengėjai padarė pelno.

— *VBA.*

East Chicago, Ind.

Lietuvių Amerikos Ukėsų Klubas

Iš musų miesto "Naujienose" nedaug žinių tesimato. kai kas gali dar pamanyti, jog čia ir lietuvių nebėra. Tačiau tai neatitinka tiesą.

Kaip visur, taip ir čia depresija gana skaudžiai palietė tiek paskirus žmones, tiek draugijas. Pavyzdžiui, imkime kad ir Lietuvių Amerikos Ukėsų Klubą, kuris yra seniausias šiame mieste, Savo laiku jis turėjo nemažai turto ir jam priklausė gana didelis skaičius narių. Tačiau kai prasidėjo krizės laikai, tai gana skaudžiai teko nukentėti r klubui. Mat, klubo pinigai daugiausia buvo įdėti į morgičius.

Laikams šiek tiek pagerėjus, klubas ėmė atsigauti. Šiandien jis tarsi ant naujų kojų atsistojo. Štai kodėl vasario 23 d. jis rengia šaunų bankietą ir šokius. Bankietas yra rengiamas ne pelno sumetimais, o vyriausia tam, kad klubo nariai turėtų progos susipažinti su vietos ir apylinkės lietuviais. Tikietas bankietui gana pigus, o valgių bus visokiausių, — virtų, keptų ir kitokių. Musų šauniosios gaspadinės jau iš anksto rengiasi tam bankietui ir žiuri, kad viskas butų tinkamai sutvarkyta.

Todėl aš kviečiu atsilankyti ir p. Bulaw. Jis džiaugiasi, kad turėjęs proos labai gerai pavalgyti bankiete, kuris buvo surengtas Indiana Harbor. Tegul jis neužmiršta vasario 23 d. atvykti į East Chicago, Ind. Klubo bankietas tą dieną įvyks National Hall, 4912 Wegg av. Aš garantuoju savo plunksna, kad p. Bulaw grįždamas iš musų bankieto glostys savo pilvą...

Kaip teko nugirsti, tai ir musų kaimynai iš Indiana Harbor rengiasi atvažiuoti. Jau esą susitarę Lietuvių Pasilinksminimo Draugiško Klubo ir Baltos Rožės Pašalpos ir Politikos Klubo nariai gana anksti į musų bankietą atvykti. Labai malonu bus su kaimynais pasilinksminti. Beje, šia proga noriu priminti, kad vakarienė prasidės 6 val. vakaro. Tad nesivėlinkite.

Surudijusi plunksna.

Rockford, Ill.

Didelis parengimas Stilsono laisvinimo reikalu

LDD 17 kuopa kovo 1 d. rengia didelį parengimą, kad sukeltų kiek nors pinigų, F. Butkaus — J. V. Stilsono-vadavimo reikalui. Parengimas bus su prakalbomis ir gražia programa. Prasidės 2:30 val. po pietų ir tęsis iki vėlumos.

Visi širdingai esate kviečiami dalyvauti šiame taip svarbiame parengime. Parengimo pelnas, kaip jau aukščiau paminėta, eis Stilsono vadavimui. Stilsonas Amerikos lietuvių darbininkų judėjime yra plačiai žinomas. Jis per eilę metų tame judėjime dalyvavo. Jis priešinosi karui, o todėl buvo areštuotas ir nuteistas trims metams kalėjimo. Dabar juk aišku kiekvienam, kad tas karas nieko gero nedavė. Tai nebuvo "karas karams baigti". Šiandien visi protaujantys žmonės mato, jog pasaulinis karas atnešė didžiausią nelaimę žmonijai.

Kokių pažvalgų mes nebutumėme, bet šiuo atvėju turime ateiti Stilsonui į pagalbą. Juo labiau, kad jis yra karo isterijos auka. Visi darbininkai ištieskime jam ranką. O tai galime padaryti gausingai atsilankydami į parengimą kovo 1 d. Parengimas įvyks Columbus svetainėje, 320 Kent st.

— *Vincas.*

"MANO SŪNELIS BUVO TOKS KŪDAS. VERKDAVAU ŽIŪRINT Į JĮ"

"Turėdavau priviliotį, kad valgytų ir nežiūrint ką valgė vis buvo menkas. Visuomet būsiu dėkinga motinai, kuri man pasakė apie Triner's Bitter Vyną".

Triner's Bitter Vynas yra senas, atsakantis šeimyninis vaistas, kuris apsaugo nuo užkietėjimo, gasų, nemiegojimo, blogo kvapo, odos nesveikumų ir negerumų sąrysy su vidurių nevelkimu, ir priduoda pasigėrėjimą silpniems apetitams. Galite gauti jo visose vaistinėse.

TRINER'S ELIXIR OF BITTER WINE

Joseph Triner Company, Chicago

"NAUJIENOS"
PASIUNČIA PINIGUS Į LIETUVĄ
Litais arba Doleriais.
Persiuntimas nebrangus.
1739 S. Halsted St.
CHICAGO, ILL.

INCOME TAX BLANKAS
galite išpildyti
NAUJIENOSE
1739 S. Halsted St.

ŠIOS SAVAITĖS
Extra Bargenai
PARLOR SETAS
$39.00
Musų pačių dirbtuvėj padarytas, pilnai garantuotas. Sutaupysit nuo 25%—50%
ROOSEVELT FURNITURE CO.
2310 West Roosevelt Road
Tel. Seeley 8760

Laidotuvių Direktoriai

Nariai Chicagos, Ciceros Lietuvių Laidotuvių Direktorių Asociacijos.
PATARNAVIMAS DIENĄ IR NAKTĮ.
Turime Koplyčias Visose Miesto Dalyse.

I. J. ZOLP
1646 West 46th Street Phones Boulevard 5208-8413

J. F. EUDEIKIS
4605-07 S. Hermitage Avenue Phones Yards 1741-1742

LACHAWICZ ir SUNUS
2314 West 23rd Place Phones Canal 2515—Cicero 5927

S. C. LACHAVICZ
42-44 East 108th St. Tel. Pullman 1270 arba Canal 2515

J. LIULEVIČIUS
1092 Archer Avenue Phone Lafayette 3572

S. P. MAŽEIKA
3319 Lituanica Avenue Phone Yards 1138

A. MASALSKIS
3307 Lituanica Avenue Phone Boulevard 4139

A. PETKUS
1410 South 49th Court Cicero Phone Cicero 2109

J. F. RADŽIUS
668 West 18th Street Phone Canal 6174

S. M. SKUDAS
718 West 18th Street Phone Monroe 3377

AMBULANCE PATARNAVIMAS DIENĄ IR NAKTĮ
YARds 1741—1742
J. F. EUDEIKIS

LAIDOTUVIŲ DIREKTORIAI
JUOZAPAS
EUDEIKIS
IR TĖVAS
REPublic 8340

Rašomos Mašinėlės
VISOKIOS IŠDIRBYSTĖS
$15 ir virš.
PERKAM
PARDUODAM
PARENDUOJAM
PATAISOM
RIBBON'AI ..... 39¢

25 metai patyrimo
WAGNER
TYPEWRITER EXCHANGE
3970 Archer Ave.
Tel. Lafayette 3534
Al. Daras, lietuvis pardavėjas
Atdara antr., ketv. ir šet. v. iki 9 v.

AKUŠERĖS
Mrs. Anelia K. Jarusz

Physical Therapy and Midwife
6630 S. Western Ave., 2nd floor
Hemlock 9252
Patarnauju prie gimdymo namuose ar ligoninėse, duodu massage electric treatment ir magnetic blankets ir tt. Moterims ir mergėnoms patarimai dovanai.

ADVOKATAI

K. P. GUGIS
ADVOKATAS
Miesto ofisas—127 N. Dearborn St.
Kamb. 1431-1434—Tel. Central 4411-2
Namų ofisas—3323 So. Halsted St.
Valandos vakarais nuo 6 iki 8:30.
Tel. Boulevard 1310.
Ketvirtadieniais ir Sekmadieniais—pagal sutarties.

JOHN B. BORDEN
LIETUVIS ADVOKATAS
2201 W. Cermak Road (W. 22 St.)
Ofiso valandos: Kasdien nuo 9 iki 5.
Vakarais: Panedėlio, Seredos ir Pėtnyčios 6 iki 9.
Telefonas Canal 1175.
Namai: 6459 S. Rockwell Street
Telefonas Republic 9600.

Telephone: Boulevard 2800
JOSEPH J. GRISH
Lietuvis Advokatas
4631 SOUTH ASHLAND AVENE
Res. 6515 So. Rockwell St.
Telephone: Republic 9723

Kl. Jurgelionis
ADVOKATAS
Veda bylas visuose teismuose
Bridgeporto ofisas
3421 S. Halsted St. Tel. Yards 2534
Ofiso val. vakarais nuo 6 iki 9 val.
Miesto ofisas
10 No. Clark St. 11 floras
Tel. Dearborn 3984
Rezidencija
3407 Lowe Ave. Tel. Yards 2510

A. A. SLAKIS
ADVOKATAS
111 W. Washington St.
Room 737
Val. 9 ryte iki 5 val. vakare.
Ofiso Tel. Central 4490
Gyv. vieta: 6733 Crandon Ave.
namų Tel.: — Hyde Park 3395

AKIŲ SPECIALISTAI

DR. VAITUSH, OPT.
LIETUVIS
Optometrically Akių Specialistas.
Palengvins akių įtempimą, kuris esti priežastimi galvos skaudėjimo, svaigimo, akių aptemimo, nervuotumo, skaudama akių karšti, atitaiso trumparegyste ir toliregyste. Prirengia teisingai akinius. Visuose atsitikimuose egzaminavimas daromas su elektra, parodančia mažiausias klaidas. Specialė atyda atkreipiama į mokyklos vaikus. Kreivos akys atitaisomos. Valandos nuo 10 iki 8 v. Nedėlioj nuo 10 iki 12.
Daugely atsitikimų akys atitaisomos be akinių. Kainos pigiau kaip pirmiau.
4712 South Ashland Av.
Phone Boulevard 7589

DR. G. SERNER
LIETUVIS
Tel. Yards 1829

Pritaiko Akinius
Kreivas Akis
Ištaiso.
Ofisas ir Akinių Dirbtuvė
756 West 35th St.
kampas Halsted St.
Valandos nuo 10—4, nuo 6 iki 8
Nedėliomis nuo 10 iki 12 val. diena.

LIETUVIAI
Gydytojai ir Dentistai
Amerikos Lietuvių Daktarų Draugijos Nariai.

A. Montvid, M. D.
West Town State Bank Bldg.
2400 West Madison Street
Val. 1 iki 3 po pietų, 6 iki 8 vak.
Tel. Seeley 7330
Namų telefonas Brunswick 0597

Ofiso Tel. Boulevard 5913
Rez. Tel. Victory 2343
Dr. Bertash
756 West 35th St.
Cor. of 35th and Halsted Sts.
Ofiso valandos nuo 1-3 nuo 6:30-8:30
Nedėliomis pagal sutarti.

A.L.Davidonis, M.D
4910 S. Michigan Ave.
Tel. Kenwood 5107
VALANDOS:
nuo 9 iki 11 valandai ryto
nuo 6 iki 8 valandai vakare
Apart šventadienio ir ketvirtadienio.

Dr. V. A. Šimkus
GYDYTOJAS IR CHIRURGAS
Valandos nuo 2 iki 4 ir nuo 7 iki 9 val., Nedėliomis nuo 10 iki 12
3343 South Halsted St.
Tel. Boulevard 1401

Phone Canal 6122
Dr. S. Biežis
GYDYTOJAS IR CHIRURGAS
2201 West 22nd Street
Valandos: nuo 1—3 ir 7—8
Seredomis ir nedėl. pagal sutarti
Rez. 6631 So. California Avenue
Telefonas Republic 7868

Tel. Office Wentworth 6330
Rez. Hyde Park 3395
Dr. Susanna Slakis
Moterų ir vaikų ligų gydytoja
6900 So. Halsted St.
Valandos 1—4 po pietų, 7—8 v. vak
išskyrus seredomis ir subatomis.

Phone Boulevard 7042
Dr. C. Z. Vezel'is
Dentistas
4645 So. Ashland Ave.
arti 47th Street
Valandos nuo 9 iki 8 vakaro.
Seredoj pagal sutarti.

Dr. Strikol'is
Gydytojas ir Chirurgas
Ofisas 4645 SO. ASHLAND AVE.
Ofiso val.: Nuo 2 iki 4 ir nuo 6 iki 8 vak. Nedėlioj pagal sutarimą.
Ofiso Tel.: Boulevard 7820
Namų Tel.: Prospect 1930

Dr. T. Dundulis
GYDYTOJAS IR CHIRURGAS
4157 ARCHER AVENUE
Telefonas Virginia 0036
Ofiso valandos nuo 2—4 ir nuo 6—8 v. vak. Nedėlioj pagal sutarti

Kiti Lietuviai Daktarai.
Ofiso valandos:
Kasdien nuo 1-4 p. p. ir 7-9 v. v.
Tel.: Hemlock 5524, diena ir nakti.
Dr.Constance A.O'Britis
GYDYTOJA IR CHIRURGAS
Ofisas
2408 W. 63rd St.
Res.
6000 So. Campbell Ave.

Tel. Boulevard 5914 Diena ir Nakti
Ofiso valandos: nuo 2 iki 4, nuo 7 iki 8:30 v. Nedėl. nuo 10 iki 12 a. m
Dr. S. Naikelis
GYDYTOJAS IR CHIRURGAS
Ofisas ir Rezidencija
3335 So. Halsted St.
CHICAGO, ILL.

KITATAUČIAI

Dr. Herzman
IŠ RUSIJOS
Gerai lietuviams žinomas per 35 metus kaipo patyres gydytojas chirurgas ir akušeris.
Gydo staigias ir chroniškas ligas vyru, moteru ir vaikų pagal naujausius metodus X-Ray ir kitokius elektros prietaisus.
Ofisas ir Laboratorija:
1034 W. 18th St., netoli Morgan St
Valandos nuo 10—12 pietų ir nuo 6 iki 7:30 val. vakaro.
Tel. Canal 3110
Rezidencijos telefonai:
Hyde Park 6755 ar Central 7464

Dr. Charles Segal
OFISAS
4729 So. Ashland Ave.
2-ros lubos
CHICAGO, ILL.
OFISO VALANDOS:
Nuo 10 iki 12 val. ryto, nuo 2 iki 4 val. po pietų ir nuo 7 iki 8:30 val vakaro. Nedėliomis nuo 10 iki 12 valandai diena.
Phone MIDWAY 2880.

Telefonas Yards 0994
Dr. Maurice Kahn
4631 SOUTH ASHLAND AVE.
Ofiso valandos:
Nuo 10 iki 12 diena, 2 iki 8 po pietų 7 iki 8 val. Nedėl. nuo 10 iki 12
Rez. Telephone PLAZA 2400

Ofiso Tel. Dorchester 5194
Rez. Tel. Drexel 9191
Dr. A. A. Roth
Rusas Gydytojas ir Chirurgas Moterišku, Vyrišku, Vaikų ir visų chroniškų ligų.
Ofisas 6850 Stoney Island Ave.
Valandos: 2—4, 7—9 val. vak. Nedėliomis ir šventadieniais 10—12 diena.

Iš MARK TWAINO sulietuvino A. Vaivada

Jono Žičkaus Kelionė į Dangų

(Tęsinys)

—Sakysime, ateina dangun 25 metų vyrukas. Ar jis visada tokiu palieka ir visada atrodo kaip jaunas vyrukas? paklausiau Daugėlos.

—Jeigu jis yra žiopšys ir jam po galvą vėjai laksto, tai tokiu jis ir paliks. Bet, jeigu jis ant pečių, galvą, o ne kopustą nešioja, ir jeigu yra darbštus ir netinginys, tai dalykas eina visai kitaip. Čia danguj galima daug ko pramokti. Kai toks jaunuolis ką nors naujo pramoksta ir įgauna daugiau patyrimo, tai ir jo mintys ir skoniai mainosi. Žmogus darosi išmintingesnis ir rimtesnis. Tada jis jau pritinka prie senesnių žmonių. O kad senesnieji priimtų jį į savo tarpą, tai jis turi pats atrodyti senesniu negu yra. Tai štai ką jis daro. Jis savo kuną biskį pasendina; ir taip, kaip laikui bėgant jis vis daugiau sužino ir subręsta, tai taip jis laipsniškai sendinasi, ir laikui bėgant raukšlės pasirodo jo veide, ir pražilsta plaukai. O po tuo raukšlėtu veidu ir tais plaukais buna gilus protas ir išmintis.

—O kaip su kudikiais?

—Tas pats ir su kudikiais, žičkau. Kaip mažai mes teišmanėme apie tokius dalykus budami žemėje. Mes sakydavome, kad danguj visi busime jauni, ale nei vienas nepagalvodavome apie tai, kaip jauni busime. O jeigu ir pagalvodavome, tai kiekvienas savaip. Budamas k o k i ų septynerių metų berniuku aš greičiausiai galvodavau, kad nuėjęs į dangų busiu "didelis 12 metų vyras"; kai sulaukiau dvylikos metų, tai tada greičiausiai norėjau buti 20 metų kavalierium; o kai pamislydavau apie tokius dalykus budamas keturiasdešimts metelių, tai pradėdavau eiti atgal. Tada, pamenu, atrodydavo, kad jaunystė danguj suksis apie tris dešimtis metų. Nei kudikis, nei suaugęs žmogus niekada nepagalvoja, kad tas amžius, kurio jis yra, yra geriausias. Jeigu jis yra vaikas, tai mano, kad pilnai džiaugtis dangaus jaunyste bus galima tik pridėjus keletą metų. O paaugėjęs žmogus, dangaus jaunystei atima po kelioliką metų nuo savo amžiaus. Ir tas vaikas, kaip ir tas suaugęs žmogus, taip nusprendę, mano, kad kaip tik tokio amžiaus kokį jie nustato, visi žmonės ir bus danguj. Bet dabar pats gali suprasti kaip tas juokinga išeina. Tegu tas žmogus sau mano, kad jis bus laiminęas numetęs danguj keletą metų. Bet gal kiti visai su tuo nesutinka, ir mano, kad tikrai dangaus jaunystei reikia po keletą metų pridėti. Tik pamąstyk koks-gi butų dangus, jeigu taip butų, kaip kiekvienas iš musų galvodavo. Koks-gi butų tas dangus, jei visi žmonės butų lygiai kaip vienas, 12 metų vaikėzai, bėginėją ir šukaują kaip pakvaišę?. Arba sentimentališki ir neturį patyrimo 19 metų nesubrendėliai? Arba vėl, jeigu visi kaip vienas turėtų po 30 metų amžiaus, butų ir sveiki, ir nekvailiai, bet visi pririšti prie to vieno amžiaus kaip vergai? Juk gyvenimas butų nepakenčiamai nuobodus, jeigu visi butų vieno amžiaus, vienaip galvotų, turėtų veik vienodus jausmus, ir skonius ir papročius. Tokiame atvėjyje musų žemė butų daug geresnė gyventi, nes ten yra įvairumo—visokio amžiaus, visokių veidų, visokių interesų ir visokių minčių. Kur žmonės ne vienodi, tik ten gyvenimas yra įdomus.

—Žinai, Daugėla, sakau išklausęs jo pasakojimo. —pats nežinau nei ką mislyti.

—Kodėl?

—Gal taip ir yra geriausiai, kaip pats nupasakojai, ale iš kitos pusės tai jau nežinau kaip čia dabar išeina.

—O kas yra?

—Paimkime, kad ir jauną motiną, kuri neteko savo kudikio. Juk, pati atėjusi dangun...

—Šššš, Žičkau, pertraukė Daugėla.—Žiurėk!

Tai buvo moteriška. Pusamžė, susivėlusi. Nuleidusi galvą ji sunkiai vilko kojas. Sparnai kabojo susmukę ant jos pečių; ji atrodė taip pavargusi ir nusikamavusi, kad tiesiog buvo gaila. Nubagė, verkė. Taip nulenkusi galvą ji praslinko pro šalį. Ašaros riedėjo per jos veidą ir ji musų nei nepamatė. Daugėla man sako tyliai, veik susigraudinęs:

—Ji ieško savo kudikio. Kudikį atrado, bent aš taip mislinu. Bet kaip nabagė persimainė. Jau bus bene dvi dešimtys metų kai ją paskutinį kartą mačiau, bet kaip mat dabar ją pažinau. Ji buvo jauna motina, apie dvidešimts penkių metų—graži ir meili kaip kvietkelis! Ji tekalbėjo, ir tegalvojo apie savo mažytę mergaitę, kuri ją apleido tesulaukusi dviejų metelių. Kai mergytė mirė, tai motina vos neišėjo iš proto iš to gailesčio. Ji sakydavo, kad "Mes vėl busim sykiu". Apie ką nekalbi, tai ji vis "Mes vėl busim sykiu". Tais žodžiais ji susiramindavo, ji budavo net linksma, laukdama tos dienos, kada nueis pas dukrelę. Kai aš gulėjau ant mirties patalo, tai ji man sakė, kad kai tik ateisiu į dangų, tai turiu surasti jos dukrelę ir jai pasakyti, kad motutė, "greit, labai greit ateis pas ją ir vėl ant rankų nešios."

Tai motinos meilė! Graudu darosi.

Valandėlę Daugėla sėdėjo, užsimąstęs ir nieko nesakydamas. Paskui pakėlė galvą ir liudnai sako:

—Ir, štai dabar ji jau čia!

—Taip kaip išėjo su kudikiu. Sakai, ji atrado?

—Negaliu tikrai pasakyti žičkau, bet man atrodo, kad atrado. Manau, kad atrado, nes aš daug panašių atsitikimų buvau matęs praeityje.

(Bus daugiau)

LIETUVON!

Rašo, Vanda Byanskienė

Ilgai svajojau, dažnai sapnavau, kad važiuoju į Lietuvą.

Palikau Chicago. Įlipus į didelį laivą, ant prieplaukos kranto pamatau vieną-kitą pažįstamą veidą. Sušunku, "Sudiev, sudiev".

Neužilgo laivas pradeda judėti Pamažu, vis tolyn nuo kranto,—dabar tik miesto šviesos mirga tolumoj, siliuetai aukštų New Yorko namų, rodos, patį dangų siekia.

Jura rami, mėnulio šviesos nušviesta, lyg stiklas, Mažos, smulkios vilnelės daužosi į laivą, pasitraukia lyg nusiskųsdamos, ir vėl puolasi. O dangus —lyg tukstančiais mirgančių briliantų išklotas. Tyla. Prabėga minutės, valandos. Mėnulio spinduliuose renkasi debesys. Laivą apsiaučia nepermatoma tamsa. Vilnys auga, eina didyn. Tylusai juros dejavimas virsta į sunkų dusavimą.

Tolyn, vis tolyn.

Išaušus dienai matosi tik jura ir dangus. Prabėga saulėtos dienos, žavingai puikios naktys, ir visur tik plati jura ir dangus.

Anksti vieną rytą pamatau tolumoj ukanotą žemės krantą. Neužilgo pasirodo Šerburgo uostas. Išlipus iš laivo įsisėdu įtraukinį, važiuoju dieną ir saktį per Franciją, Belgiją, Vokietiją. Ir vis dar važiuoju. Nuvargo kunas, nuilso galva.

Ryškus vyriškio balsas pertraukia mano svajones,

"Jau Lietuvoje", sušunka džiaugsmingai, "Jau Lietuvoje".

Staiga, matau, kad traukinyj sėdžiu; kad čia ne sapnas, bet realybė. Aš tikrai jau pasiekiau Lietuvą! Kuną apima saldus, smaguś nujautimas. Pašokus žiuriu per langą. Akys mato pirmą kartą Tėvų Gimtinę. O sielą, lyg sulaukus kaž ko brangaus, apima džiaugsmas.

Traukinio ratai dunda. Pro langą mirga medžiai, lankos, užsėti laukai. Aplinkui, pražydę laukinės gėlės, banguoja kviečiai. Kur-ne-kur ūrtojas sustoją dirbęs pažiurėti į bėgantį traukinį. Pasirodo ir pirmą kartą matytas garnys. Ramiai po lauką vaikštinėja. Matyt, patinka ir jam Lietuvos žemelė. Čia ir bakužės su šiaudiniais staigais, o virš stogų kybančios radio antenos ryškiai skiriasi savo moderniškumu nuo bendro vaizdo.

Juk tose bakužėse gyvena lietuviai! Apie stalus gal sėdi žmonės, kaip kada nors sėdėjo mano tėveliai. Graudu darosi, momentaliai jaučiuosi svetima. Važiuoju, ir nežinau, kas jie tokie, o jie nežino kas aš esu. Kokie nauji prietykiai laukia Tėvų Šalyje?

Traukinio ratai dunda, neša vis arčiau prie Kauno— pro kaimus ir miestelius. Kur-nekur balti bažnyčių bokštai matosi tolumoj. Arčiau privažiavus pasirodo ir nameliai, maži, senoviški, bažnyčios atsižymėdamos savo architektura.

Privažiavęs prie didesnio miestelio, traukinys sustojo. Turėdama laiko išlipau pasivaikščioti. Kaimiečiai stovi, įdomaujasi keleiviais. Čia ir uniformuotas inspektorius, gelžkelio policistas. Smagu girdint visus lietuviškai kalbant. Užeinu kartu su kitais keleiviais į stoties bufetą. Užkandam dešros su kopustais, išgeriam po "kleboniską" skaidriosios už Lietuvą ir su atnaujintu upu įsėdam į traukinį. Nekantraudami laukiam galo ilgos kelionės.

Besiartinant prie laikinosios sostinės, Kauno, pradėjo lynoti, taip kad neaiškiai tematėm miestą. Neužilgo pervažiavom garsųjį Nemuną. O miestas, rodos, nuo pat upės šlaito iki tolimesnio kalno iškilęs, kur balti namai, žaliuojanti medžiai sudaro nepaprastai gražų foną.

(Tęsinys rytoj)

Bridgeporto Bučerių ir Groserių Sąjunga mato reikalą susijungti

Išrinko valdybą šiems metams

BRIDGEPORT. — Sausio 30 dieną, Liet. Auditorijoje įvyko metinis Bridgeporto Bučerių ir Groserių Sąjungos metinis susirinkimas.

Į valdybą išrinkta: J. B. Urnežis—pirm., Pr. Dikšas—pagelb., Al. Budris—nut. rašt., J. Balčiunas—fin. rašt. ir A. Cibulskis—kas.

Vienybėje—galybė

Sąjungai sustiprinti ir išplėsti nutarta raginti visus šioje apielinkėje veikiančius bučerius ir groserninkus, stoti į sąjungą ir tuo sudaryti stiprią prekybininkų sąjungą, kad padaryti daugiau naudos sau ir pirkėjams.

Susirinkimai įvyksta kas mėnesį, paskutinį penktadienį.

—A. B.

Prašo organizacijų balandžio 12 nerengti parengimų

Širdingai prašome visų Lietuvių Draugijų ir Kliubų nerengti parengimų balandžio 12 dieną, nes tą dieną rinksimės į Ashland Boulevard svetainę, kuri randasi prie kampo Ashland Boulevard ir Van Buren St.

Yra žinių, kad tą dieną atvyks valstijos žymus politikieriai ir biznieriai, kur prie muzikos gėrimų ir užkandos bus duotas pripažinimas musų kandidatui į teisėjus p. John Žuriui.

Ieva Lukošiutė, raštininkas,
John T. Zuris Boosters Club.

DARBO ŽINIOS

Moterų rubų siuvėjų streikas New Yorke neįvyks

Darbdaviams nesutikus priimti ILGWU moterų rubų siuvėjų unijos reikalavimą apriboti kontraktorių skaičių, priimti kainų nustatymo sistemos, rubsiuviai susirinkę vasario 7 dieną Madison Square Garden, New Yorke, nutarė paskelbti generalinį streiką. Betgi jis neįvyks delto, kad jau įvyko susitarimas.

Vakar, vasario 17 dieną vėl toje pačioje salėje susirinko visi rubsiuviai su didžiausiu džiaugsmu sutarčiai patvirtinti.

Susitarimo smulkmenos, šias žinias rašant, dar nebuvo žinomos.

DULR JUS IŠGARSINS

Per Draugiją Užsienio Lietuviams Remti galite pasiskelbti viso pasaulio lietuvių spaudoje.

Dėl Sąlygų kreipkis į DULR

Nepriklausomybės Aikštė 3, KAUNAS, LITHUANIA

EKSKURSIJA LIETUVON

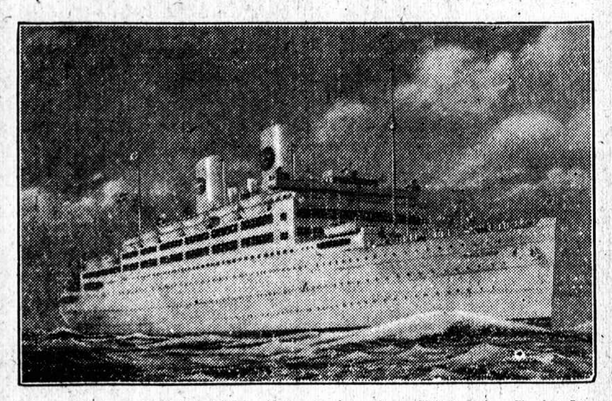

Pirmutinė oficialė "Naujienų" ir visų Lietuvių Laivakorčių Agentų Sąjungos EKSKURSIJA LIETUVON yra rengiama

Gegužės 29, 1936

Laivu "GRIPSHOLM"
Tiesiai į KLAIPĖDĄ

Kitos ekskursijos per Vokietiją ir Franciją bus paskelbtos vėliaus.

Kurie rengiatės šiais metais atlankyti Lietuvą, kreipkitės tuojaus į "Naujienas" dėl sutvarkymo dokumentų. Ypatingai Lietuvos piliečiai, turėtų iškalno apsirupinti, nes gavimas sugrįžimui permitų kaip kada užtrunka po kelis mėnesius.

"Naujienų" Laivakorčių Skyrius
1739 SO. HALSTED STREET, CHICAGO, ILL.

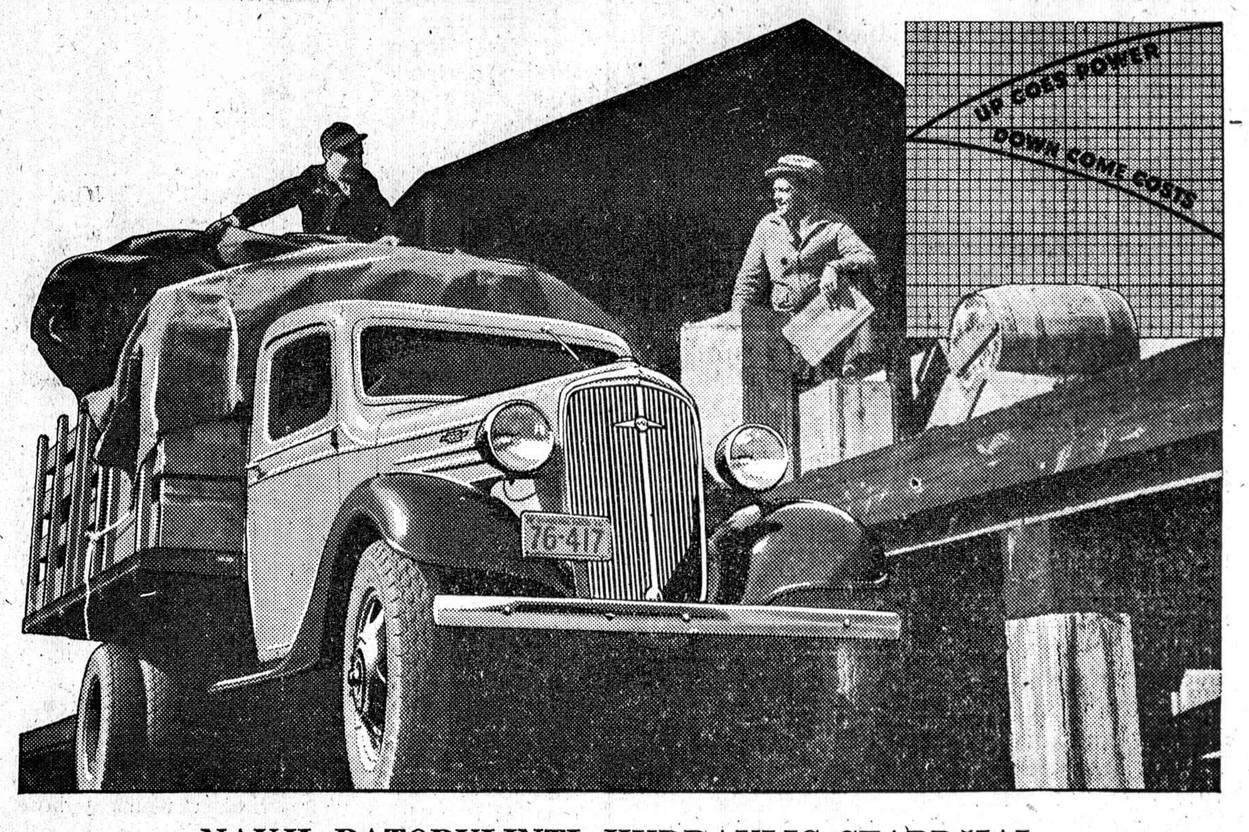

NAUJI PATOBULINTI HYDRAULIC STABDŽIAI
VALVE-IN-HEAD INŽINAS • FULL FLOATING UŽPAKALINĖ AŠIS
padaro Chevrolet didžiausia trokų vertybe

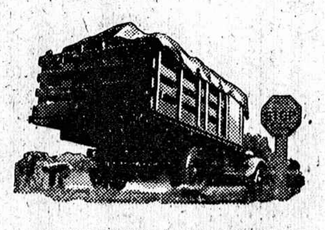

NAUJI PATOBULINTI HYDRAULIC STABDŽIAI

visados sulyginti greitiem "vienos-linijos" sustojimam.

NAUJOS PILNAI SUTVARKYTOS DE LUXE KABINOS

su aiškiu instrument paneliu saugiai kontrolei

CHEVROLET Trokas su didžiausia traukimo pajėga iš visų žemos-kainos trokų... saugiausias trokas kokį pinigas gali nupirkti... ir ekonomiškiausias trokas visokiems tikslams—tokiu yra naujas 1936 Chevrolet!

Šie nauji Chevrolet trokai yra vienintėli šios kainos trokai su sekamomis ypatybėmis: Nauji Patobulinti Hydraulic Stabdžiai su nepalyginamai geresne sustojimo pajėga; nauju aukšto-spaudimo Valve-In-Head Inžinu, su geresniu traukimo išgalėjimu ir operavimo ekonomija ir neranda sau lygaus žemos-kainos lauke; Full-Floating Užpakaline Ašis tvirčiausio ir ištveringiausio padirbimo; ir Pilnai Užbaigtos De Luxe Kabinos su įvairiausiais patogumais draiveriams.

Pamatykit šiuos naujus Chevrolet trokus kuogreičiausia. Apžiurėkite juos palygindami juos ir jų kainas su kitais; išbandykit jų ypatybes ir pasivažinėkit su savo kroviniais. Padarydami tai, jųs persitikrinsite, kad jie yra ekonomiškiausi pasauly aukštos pajėgos trokai ir todėl jie yra didžiausia pasauly vertybė!

CHEVROLET MOTOR COMPANY, DETROIT, MICH.

6% NAUJAS PINIGUS-TAUPINANTIS G. M. A. C. IŠMOKĖJIMO PLANAS
Palyginkit žemas Chevrolet pristatymo kainas ir mažas mėnesines mokestis.

GENERAL MOTORS VERTYBĖ

NAUJAS AUKŠTO-SPAUDIMO VALVE-IN-HEAD INŽINAS

su padidinta arklio spėka, padidintu torque, didesne ekonomija ant gaso ir alyvos.

FULL-FLOATING UŽPAKALINĖ AŠIS

su barrel tipo wheel bėringais 1½ tono modeliuose.

NAUJI 1936 METU CHEVROLET TROKAI

NAUJIENOS

The Lithuanian Daily News
Published Daily Except Sunday by
The Lithuanian News Pub., Co., Inc
1739 South Halsted Street
Telephone CANal 8500

Subscription Rates:
$3.00 per year in Canada
$5.00 per year outside of Chicago
$8.00 per year in Chicago
3c per copy.

Entered as Second Class Matter March 7th 1914 at the Post Office of Chicago, Ill. under the act of March 3rd 1879

Naujienos eina kasdien, išskiriant sekmadienius. Leidžia Naujienų Bendrovė, 1739 S. Halsted St., Chicago, Ill. Telefonas CANal 8500.

Užsakymo kainos:

Chicagoje — paštu:	
Metams	$8.00
Pusei metų	4.00
Trims mėnesiams	2.00
Dviem mėnesiams	1.50
Vienam mėnesiui	.75
Chicagoj per išnešiotojus:	
Viena kopija	3c
Savaitei	18c
Mėnesiui	75c
Suvienytose Valstijose, ne Chicagoj, paštu:	
Metams	$5.00
Pusei metų	2.75
Trims mėnesiams	1.50
Dviem mėnesiams	1.00
Vienam mėnesiui	.75
Lietuvon ir kitur užsieniuose (Atpiginta)	
Metams	$8.00
Pusei metų	4.00
Trims mėnesiams	2.50

Pinigus reikia siųsti pašto Money Orderiu kartu su užsakymu.

DEMOKRATIJOS PERGALĖ ISPANIJOJE

Ispanijos parlamento rinkimuose pereitą sekmadienį kairiosios partijos laimėjo didelę pergalę. Jos turės tarpe 250 ir 265 atstovų parlamente, susidedančiam iš 473 atstovų, t. y. absoliučią daugumą. Šita pergalė yra juo reikšmingesnė, kad atžagareiviai turėjo valdžią savo rankose rinkimų kampanijos metu ir per rinkimus. Klerikalai ir fašistai galėjo visaip terorizuoti balsuotojus, tuo tarpu kai socialistams ir jų talkininkams buvo daroma įvairios kliutys.

Be to, reikia atsiminti, kad kelios dešimtys tukstančių Ispanijos socialistų ir radikalų dar tebėra laikoma kalėjimuose. Tai politiniai kaliniai, kuriuos reakcija suėmė po dviejų nelaimingų sukilimų — Katalonijoje ir Asturijoje. Per tuos sukilimus buvo daug žmonių išžudyta, o paskui dar daugiau jų nuteista į kalėjimą ir katorgą.

Bet, nežiurint to viso, kairiosios partijos nušlavė reakcionierius!

Ispanija, kurią po revoliucijos laikinai buvo apgalėjusi reakcija, vėl grįžta į revoliucijos vadų rankas.

Tiesa, dar yra pavojus, kad atžagareiviai nenorės geruoju paleisti valdžią iš savo rankų. Jie turi kanuoles, o liaudis beginklė. Jeigu valdžia drįstų atvirai pasipriešinti žmonių pareikštai valiai, tai Ispanija butų vėl įstumta į civilio karo verpetą. Vargiai to norės net ir buržuaziniai sluoksniai Ispanijoje, nes jie numano, kad vidujinis karas nebutų naudingas ir jų pačių sveikatai.

Šią rinkimų pergalę Ispanijoje laimėjo socialistų, kairiųjų respublikonų, sindikalistų ir komunistų blokas. Tai labai mišri politinė kombinacija, tačiau nėra jokios abejonės, kad šitame partijų "fronte" vadovaus **demokratijos šalininkai**, t. y. socialistai ir kairieji respublikonai.

Sindikalistais ("aidoblistai") savo programo politikoje neturi. Iki šiol jie tikėjo į anarchizmą ir rinkimuose visai nedalyvaudavo. Jie pasitikėdavo daugiaus bombomis, negu balsavimais. Kai prieš penkerius metus Ispanijoje kilo revoliucija, tai tie anarchistuojantieji elementai šoko deginti bažnyčias ir vienuolynus.

Ispanja buvo vienintėlė šalis, kurioje anarchizmas dar turėjo įtakos masėse.

Kai dėl Ispanijos komunistų, tai jie tenai yra menka jėga, ir dauguma jų ne Stalino garbintojai, bet opozicionieriai (daugiausia, trockistai).

Sindikalistais su komunistais pirmiaus nerėmė respublikos. Ant jų puola nemaža dalis kaltės už tai, kad atžagareiviai Ispanijoje po revoliucijos galėjo atsigriebti ir laimėti pirmus parlamento rinkimus po konstitucijos priėmimo. Savo klaidą jie paskui bandė atitaisyti ginkluotu sukilimu, bet išėjo dar blogiau, nes atžagareiviai gavo progą daugelį savo priešų sunaikinti.

Dabar tos "ekstra kairiosios" partijos jau suprato, kad ginklo kelias negali žmonėms duoti nieko gero, ir jos susidėjo su partijomis, kovojančiomis už demokratiją. Šeštadienio rinkimai įrodė, kad balsavimu galima lengviau sumušti reakciją, negu "pučais".

Taigi reikia tikėtis, kad dabar Ispanijos darbo žmonės mokės geriau panaudoti savo politines teises ir eis tuo keliu, kuriuo eina demokratinių šalių socialistai.

Bet, žinoma, tai nereiškia, kad jie turės buti švelnūs su fašistais ir klerikalais. Demokratija neprivalo buti ištižusi. Ji su savo priešais gali pasielgti taip pat griežtai, kaip kiekviena kita valdžia, tik jai nepridera buti žiauriai ir neteisingai.

Apžvalga

DARBININKŲ PAŽANGA ISLANDIJOJE

Ledų šalyje Islandijoje (Iceland), kuri yra po Danijos valdžia, bet turi autonomiją ir savo atskirą parlamentą, socialdemokratai dalyvauja ministerių kabinete, sekdami kitų Šiaurės Europos šalių pavyzdžiu.

Seniaus buvo plačiai paskliduS nuomonė tarpe socialistų, kad dalyvavimas koalicinėje valdžioje kenkia darbininkų judėjimui. Bet pasirodo, kad ne. Islandijoje taip pat, kaip Danijoje, Švedijoje ir Norvegijoje, darbininkų organizacijos sparčiai auga. Tuo tarpu komunistai, kurie yra nusistatę prieš valdžią, eina silpnyn.

Norėdami sustiprinti savo smunkančią įtaką, Islandijos komunistai pasiulė socialdemokratams įsteigti "bendrą frontą". Bet socialdemokratų partija tą pasiulymą vienbalsiai atmetė.

AR ISTIESŲ?

Bolševikiško susivienijimo organas "Tiesa" sako, kad Karolis Marksas visai ne taip mokinęs apie karą, kaip "Naujienos". Girdi, —

"Marksas mokino, kad karų pamatinę priežastį sudaro ekonominės sąlygos. Karai buna ne del to, kad vienos bei kitos šalies valdonai asmeniškai (! — "N." Red.) susipyksta su kitos šalies valdonais; karai buna ne del kokio nors asmeninio (! — "N." Red.) užsispyrimo, bet del medžiaginių interesų: del užkariavimo naujų rinkų, del užvaldymo naujų teritorijų ir t. t."

Čia tas bolševikiškas laikraštis "asmeniškumus" prideda nuo savęs. "Naujienos" juk nesakė, kad karai kyla tik iš asmeniškų valdovų susipykimų ir užsikirtimų. Jos kalbėjo apie dinastijų reikalus, apie militaristų politiką, ir t. t., neužmiršdamos, suprantama, paminėti, kad ir ekonominiai interesai gali buti karo priežastis.

Bet "Naujienų" aiškinime svarbiausia buvo tai, kad jos nurodė, jogei karą gali iššaukti **įvairios priežastys**, o ne kokia nors tik viena priežastis. Ypatingai mes pabrėžėme, kad yra klaida manyti, jogei karus butinai turi iššaukti kapitalistų varžytinės del biznio.

"Tiesa" tvirtina, kad tai prasilenkia su Markso mokslu. Gerai: jeigu ji jaučiasi esanti toks didelis autoritetas Markso moksle, tai labai meldžiame **parodyti**, kuriam savo rašte Marksas taip mokino, kaip ji sako. Mes jai padėkosime už lekciją.

KOMUNISTŲ PASIULYMAI "BENDRO FRONTO" KLAUSIMU

Pastebėjusi, kad LSS. nepritaria bendram frontui su komunistais, "Laisvė" siulo, kad tuo tarpu butų susitarta bendrai veikti "tik tam tikrais klausimais". Sako:

"Gal bendra veikla tam tikrais atskirais klausimais laipsniškai išdildytų dar esančius tarp komunistų ir socialistų nesusipratimus, neliečiant nei vienų, nei kitų pagrindinių programos dėsnių ir prašalinant tas skerspaines, kurios šiandien stovi skersai kelią. (2) Reikėtų didesnėse kolonijose surengti bendromis spėkomis diskusijas bendro fronto klausimu."

Tai nelogiška: iš vienos pusės neliesti principų, o iš kitos — rengti diskusijas.

Tačiau pirmiausia reikėtų ve ko; tegu komunistai **liaujasi ardę** tas organizacijas, su kuriomis jie nori "bendro fronto" arba "vienybės".

Štai jie pradėjo derybas del vienybės su "sklokininkais", ir kuomet pastarųjų nuomonės tuo klausimu pasidalino, tai komunistai pradėjo vieną "sklokininkų" frakciją uoliai remti, o prieš kitą kovoti. Dabar komunistai, susijungę su pruseikiniais, stengiasi Butkaus-Jankausko frakciją visai sunaikinti.

Panašiai elgiasi komunistai ir santykiuose su socialistais. Jie pasiulė "bendrą frontą" socialistams, ir kadangi viena dalis socialistų tam pasiulymui pasirodė palankesnė, negu kita, tai komunistai vieną socialistų srovę kiek druti reklamuoja (dažnai visai prasilenkdami su paprastais faktais), o kitą srovę niekina ir šmeižia. Pavyzdžiui, socialistus, kurie nepritaria "kairiajam sparnui", jie be paliovos pravardžiuoja "reakcionieriais", "atžagareiviais" ir t. t. Vadinasi, darbuojasi kiek galėdami, kad socialistai suskiltų!

Tai yra ne tik nedraugiška taktika, bet ir visai nedarbininkiška. Tokia vaidų kurstymo ir ardymo politika pritinka išnaudotojams, kurie visuomet stengiasi darbininkus supjudyti, kad galėtų juos geriau valdyti (t. y. kaip romėnai sakydavo: "divide et impera").

Komunistai turėtų suprasti, kad vidujiniai kitų organizacijų ginčai tai **tų organizacijų reikalas**, į kurį komunistai neprivalo kišti savo nosies. Tuo budu jie geriau įrodys savo nuoširdumą, negu tuščiais žodžiais.

Lietuvos Tarnautojas

(Musų specialaus korespondento)

Jau turime bent apytikrį vaizdą kaip atrodo Lietuvos ukininkas, kas yra Lietuvos darbininkas. Dabar iš eilės susipažinkim su Lietuvos tarnautoju. Čia bus kalbama apie tuos tarnautojus, kurie dirba valstybės ir savivaldybių įstaigose. Viso tokių tarnautojų Lietuvoje yra 35,000.

Tai graži armija, bet jei proporcionaliai ją palyginsim su kitų valstybių tarnautojų skaičiumi, tai patirsim, kad Lietuvoje jų daug mažiau negu Latvijoje, Estijoje, Austrijoje ir kitur. Bet kas žymėtina, kad iš to tarnautojų skaičiaus moterų valstybės ir savivaldybių tarnyboje yra tik 6,690, iš kurių vienas tukstantis tenka savivaldybių tarnybai.

Daugiausia tarnautojų turi Susisiekimo Ministerija, butent, 9,900; toliau seka Švietimo Ministerija — 6,400, į šį skaičių eina ir mokytojai. Vidaus Reikalų Ministerija turi iš viso 4,600 tarnautojų, tame skaičiuje Viešosios policijos 1690 ir pasienio policijos — 1930 vyrų.

Š. Amerikoje lietuvių spaudoje buvo pasklydę gandai, kad bene Butrimonyse buvę pasiųsti net du kareivių pulkai malšinti sukilusius ukininkus, bet jiems atsisakius tai daryti, juos policija nuginklavusi. Tai labai lakios fantazijos išmislas. Kaip matot, jei net visą policija sumobilizuotum, tai ji jokiu budų nepajėgtų nuginkluoti dviejų kariuomenės pulkų, be to, Butrimonių apylinkėje iš viso tėra su mažais vaikais arti dviejų tukstančių gyventojų — tai jei jau visi butų sukilę ir tuomet nebutų reikėją jų numalšinimui kviesti du armijos pulkus. Iš viso Lietuvos kariuomenė niekur nebuvo kviečiama bet kuriam ukininkų bruzdėjimui malšinti.

Aš čia visai neturiu tikslo tų visų pasklydusių gandų atšaukti, ar atitaisyti, tik čia prie progos tai pažymėjau, kad vis dėlto visiems, kurie nori taip daug Lietuvos reikalais rašyti, pravartu bent kiek arčiau su Lietuva susipažinti, kad bent spaudoje paskui tokių fantastinių žinių nepasirodytų. Tokiomis žiniomis demokratijai nepatarnausi, o jos priešai tikrai jomis pasinaudos.

Be Klaipėdos krašto autonominių įstaigų valstybės tarnyboje yra 420 rusų, 300 vokiečių, 500 žydų ir 160 kitų tautybių.

Pagal atlyginimą tarnautojus šiaip galim suskaityti, iki šimto litų per mėnesį gauna 8,08% visų tarnautojų skaičiaus. Iki — Lt. 150—12, 59%. Iki Lt. 200—24, 56%. Iki Lt. 250—21, 86%. Iki Lt. 300—14, 51%. Iki Lt. 350—7, 10%. Iki Lt. 400—3, 37%. Iki 450—1, 98%. Iki Lt. 500—1, 46. Iki Lt. 550—0, 89% ir virš Lt. 550—0, 70 ir t. t..

Tai beveik iki 70% visų tarnautojų gauna atlyginimą per mėnesį iki Lt. 250. Tai palyginus valstybinių tarnautojų atlyginimą su darbininkų uždarbiais pamatysime, kad darbininkai mažiau uždirba. Darbininko Lietuvoje vidutinį mėnesinį uždarbį reikia skaityti per šimtą litų, o valstybės ir savivaldybių tarnautojų per du šimtus.

Betgi valstybinėje tarnyboje yra asmenų viso per du procentu, kurie daugiau šešių šimtų litų per mėnesį uždirba. Aukščiausias atlyginimas čia siekia daugiau pusantro tukstančio litų, o darbininko kvalifikuoto meistro mėnesinis atlyginimas daugiau aštuonių šimtų per mėnesį neviršija, ir tokių bus mažiau vieno procento visų darbininkų skaičiaus.

Be to, visi Lietuvos valstybės tarnautojai senatvėje yra aprupinti pensija. Tai bendrai sumetus dalis Lietuvos valstybės tarnautojų gali daryti sutaupas ir gali išlaidžiau gyventi.

Valstybės Taupomosiose kasose praeitais metais tarnautojai turėjo iš viso indėlių suma Lt. 5,643,400, tuo metu kaip darbininkai tais pačiais metais indėlių turėjo suma Lt. 1,073,000. Be to, dar reikia turėti galvoje ir tai, kad daug kas iš tarnautojų turi savo nuosavus namus pasistatę, o kai kas iš jų tyčia gražius rumus yra įsitaisę. O iš darbininkų retai kas nors turi menkutį namelį įsitaisęs.

Čia kalbėjau kiek tarnautojai turi indėlių Valstybės taupomose kasose, bet juk jie ne visi savo sutaupas laiko tose kasose, jų kai kas turi indėlius privačiuose bankuose. Kiek tenais tarnautojų indėlių yra, butų sunku pasakyti, nes privatųs bankai tokios smulkios statistikos neveda.

Tai bendrai visą suėmus Lietuvos valstybės ir savivaldybių tarnautojų buklė yra pakenčiama.

Įdomu, kad Lietuvos valstybė užsienyje turi tik 108 savo tarnautojus. Taigi reprezentavimas Lietuvos užsienyje yra labai silpnas. Lietuva finansiniai nėra tiek pajėgi, kad daugiau galėtų turėti savo functionnaires, kurie visame tinkamai atstovautų valstybės ir tautos reikalus.

Privačios įmonės pavidale savo komerciškų atstovų - komovojažerių irgi beveik kaip neturi. Tik štai visuomeniškos ukiškos organizacijos, kaip antai Pienocentras, Maistas, Lietukis jau turi savo nuolatinius atstovus Anglijoje, Prancuzijoje, Belgijoje, Vokietijoje, Čekoslovakijoj ir laikinai Maistas yra vieną pasiuntęs į Š. Ameriką.

Kalbėjome čia apie valstybės ir savivaldybių tarnautojų buklę, dabar dirstelkim kaip atrodo privačių prekybos ir industrijos įmonių tarnautojai. Jų padėtis visais atžvilgiais yra žymiai blogesnė už valstybinių tarnautojų buklę. Darbo valandos čia nenormuojamos. Prekyboje dirbama net dvyliką valandų. Pramonės tarnautojai dirba nemažiau devynių valandų. Atlyginimas bent 15% mažesnis už valstybinių tarnautojų atlyginimo. Privačių įmonių tarnautojai pensinės kasos neturi, jie yra tik nuo ligų draudžiami. Teisinė padėtis jų jokiais įstatymais nenormuojama. Jie kiek vienu momentu gali buti iš tarnybos atleisti ir kompensacijos gali visai negauti. Darbininkams įstatymu yra numatytos per metus dviejų savaičių atostogos, valstybės tarnautojai gauna mėnesines atostogas, vieni ir kiti iš tarnybos, ar darbo atleisti gauna kompensaciją, tuo metu kai privačių įmonių tarnautojams jokios atostogos nėra numatytos, nors iš tradicijos jas visi tarnautojai gauna. Vienur skiriamos dviejų savaičių, kitur mėnesinės atostogos, bet visa tai priklauso išimtinai nuo įmonės turėtojų geros valios.

Tai Lietuvos industrijos ir prekybos tarnautojų tiek teisinė tiek materialė buklė yra žymiai prastesnė už valstybės tarnautojus.

Čia, žinoma, kalbame apie privačių įmonių eilinių tarnautojų padėtį, o ne tų tarnautojų, kurie yra aukštos kvalifikacijos ir kurie gauna gerus, o kartais net tyčia gerus atlyginimus.

Lietuvos pramonėje ir prekyboje dirba per dvidešimts tukstančių tarnautojų. Šie tarnautojai, kaip ir darbininkai, šiuo metu jokių savo organizacijų neturi. Seniau turėjo savo profesines sąjungas, bet didelio gajumo jos nerodė. Gal čia geresniam tarnautojų organizavimui kenkė tautinis susiskaldymas. Mat, privačiose pramonėse, o ypač prekybos įmonių tarnautojų žymi dalis ne lietuvių tautybės.

Šita apystova gal ir nusvėrė tarnautojų buklės sumenkėjimą; juk matome, kad jų bent teisinė padėtis yra žymiai menkesnė net už darbininkų teisinę padėtį.

— *Koresp.*

Reikalaukite "NAUJIENAS" ant bile kampo, kur parduodami laikraščiai. Pardavėjas laikraščių bus gatavas Jums patarnauti. Jisai tenai stovi ne savo smagumui, bet Jusų patogumo del.

ĮGALIOJIMUS
(Doviernastis)
galite padaryti pas mus pigiau ir geriau negu kitur.
Klausdami informacijų iš kitų miestų rašykite
NAUJIENOS
1739 So. Halsted St.
CHICAGO, ILL.

AMERIKOS PILIETIS
Butina ir labai pagelbinga knygelė tiems, kurie nori tapti šios šalies piliečiais. Pamokinimai apie šios šalies tvarką, apie jos viršininkų rinkimus ir viską kas reikalinga prie ėmimo egzameno rasite šioj knygelėj lietuvių ir anglų kalbomis surašyta.
KAINA TIK 25 CENTAI
NAUJIENOS
1739 So. Halsted St.
CHICAGO, ILL.
Siųskite money orderį arba krasos ženklelius.

KURIS AUTOMOBILIS JUSŲ?

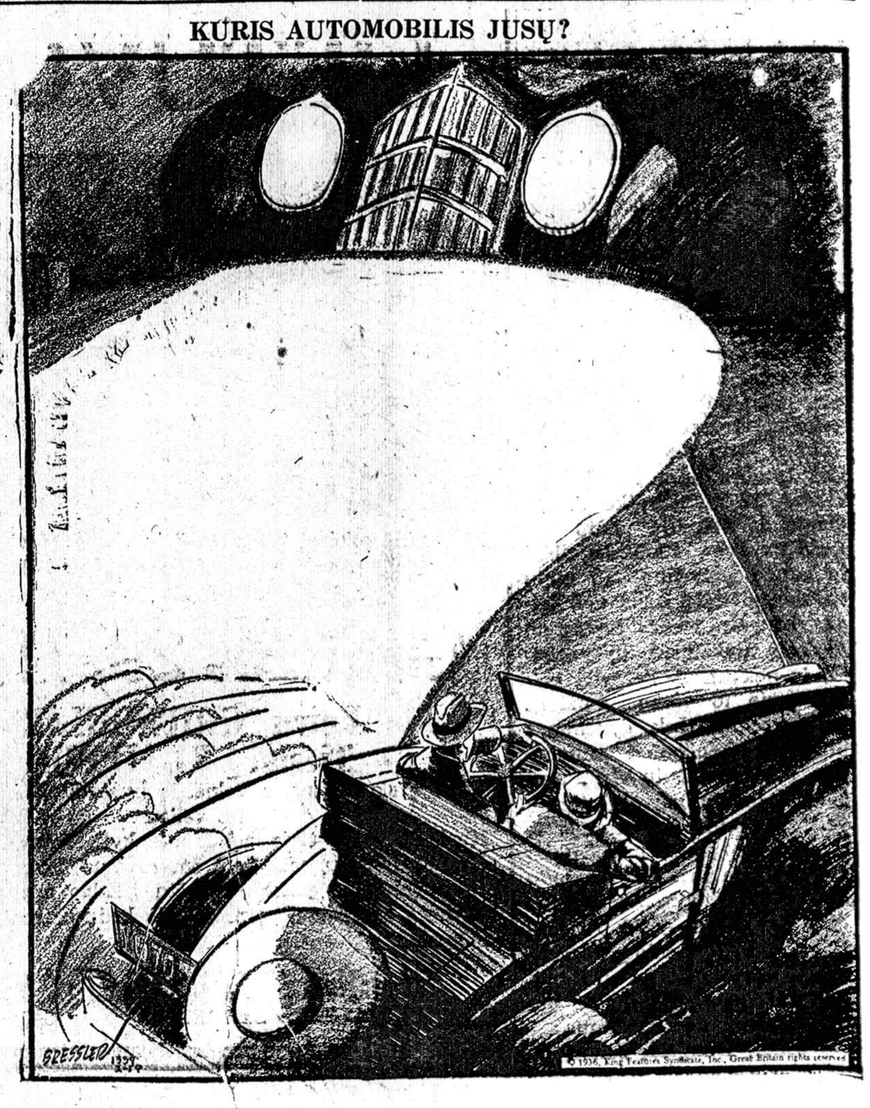

MUSŲ SKAITYTOJAI

Raštai skiriami į šį skyrių turi buti adresuojami "Musų Skaitytojams". Butinai pridėkite savo vardą ir pavardę.

DĖL LIETUVIŲ KALBOS AMERIKOS LIETUVIŲ RYMO KATALIKŲ BAŽNYČIOSE

Vakar šešioliktą vasario Lietuvių Tauta minėjo Nepriklausomybės sukaktuves.

Kai lietuviai anapus Atlanto, tėvynėje, ima budriau budėti dėl savo pajurio saugumo, tai mes Amerikos lietuviai savo keliu privalome apsidairyti, pamatyti kame yra musų pavojus. Jį pamatę ir pažinę, privalome stoti į neatlaidžią kovą. Jau nereikia rodos ypatingo specijalisto, kad nustatyti Amerikos lietuvių tautinio stovio diagnozą. Į musų tautinį kuną įsigavo vėžio liga, ir tos ligos mikrobai pasirodė pilnoje savo galybėje. Visi tai matome, tik ne visi lygiai įvertiname tos ligos mikrobų pavojų musų tautiniam gyvenimui.

Musų Tautinio vėžio mikrobai — yra tai musų Rymo katalikų kunigai, įvedusieji taip vadinamus angliškus pamokslus į musų grynai lietuviškas Rymo katalikiškas bažnyčias. Chicagos didžiausiose ir gryniausiose lietuvių parapijų bažnyčiose jau įvesti tie nelietuviški pamokslai. Garbingą išimtį daro Nekalto Prasidėjimo parapija, kur klebonauja kun. A. Briška.

Chicagoje Tautinio vėžio mikrobų platintojai yra: pralotas Mikolas L. Krušas, Šv. Jurgio parap. klebonas; kun. Jeronimas Vaičiunas, Šv. Antano parap. klebonas, Cicero, Ill.; kun. Aleksandras Baltutis, Gimimo Panelės Švenčiausios parap. klebonas; kun. Jurgis Paškauskas, Visų Šventų par. klebonas, Roselande, ir kun. A. Martinkus, Chicago Heights lietuvių par. klebonas.

Washingtone— Ne Stalinas

Angliškos kalbos įvedimas į šias grynai lietuviškas bažnyčias nepateisinamas jokiais įrodimais. Tik apsidairykime, kokiose apystovose mes gyvename ir ar nors kuo pateisinama musų kunigų pasielgimas. Washingtone sėdi ne koks caras, ne kaizeris, ne Pilsudskis ir ne Stalinas.

Springfielde sėdi ne koks Muravjovas-korikas, ne koks Klingenbergis, o Chicagos Arkideocezijoj sėdi ne koks išgama vyskupas Michalkevičius, ir ne Jalbzykowskis. Nei jokie popai, ne "učiteliai", nei urėdninkai nešnipinėja lietuvių, niekas niekam donosų neneša. Nėra čia čiornosotninkų, niekur niekas nerodo jokios diskriminacijos jei tu busi narys tokios parapijos, kurioje teskamba lietuviška kalba ir lietuviškos giesmės.

Jei butų tikras reikalas, tikras išrokavimas įvesti angliską kalbą į grynai lietuviškas bažnyčias, tai tą butų padaręs ir klebonas kun. A. Briška, savo parapijos bažnyčioje. Ir taip daugybė ir kitų kolonijų lietuvių Rymo katalikų klebonų neįvedė angliškų pamokslų. O juk galima sakyti visos lietuvių parapijos prasidėjo beveik tuom pačiu laiku, kaip ir čion Chicagoje.

Pateisinimo nėra

Šio viso akyvaizdoje, kaip pateisinti angliškos kalbos įvedimą į lietuvių bažnyčias Chicagoje, ir kitur Jungtinėse Valstijose? Rimto įtikinančio pateisinimo neįstengė nurodyti nei vienas klebonas, kuris jau įvedė anglų kalbą į lietuviškas bažnyčias, nei per "Draugo" nei per kitą kokį savo laikraštį.

Tad, dabar Vasario 16-tos proga, atsiminkime atgimstančios Lietuvių Tautos kariones už lietuvybę ir ryžkimės į kovą—ne su svetimais gaivalais, o su nutautintojais saviškiais, lietuvių kalbos naikintojais lietuviais kunigais, įvedusiais angliškus pamokslus į grynai lietuviškas bažnyčias.

Chamas, kuris pasityčiojo iš savo tėvo, dar turi tą pasiteisinimą, kad jo tėvas buvo girtas. O tie musų kunigai, kurie paniekino savo tėvų ir prabočių kalbą ir giesmes, neturi nei tokio chamiško pasiteisinimo.

Petis petin

Amerikos lietuviai Rymo katalikai, nuo krašto iki krašto į kovą už grąžinimą lietuvių kalbos ir giesmių į lietuvių bažnyčias! Dabar yra dar ne vėlu, stokim visi petis petin už savo brangią seną lietuvių kalbą. Nebijokite priminti savo klebonams, kada jie veidmainiškai per 16 Vasario kalbėjo apie meilę Tėvynės Lietuvos, ir kad reikia buti geru lietuviu. Nuėję į bažnyčias jie vėlei varys savo išgamišką darbą, nutautindami musų jaunimą. Reikalaukite, kad jie liautųsi erzinę lietuvių katalikų jausmus, ir neverstų lietuvių bažnyčias į nutautinimo turgavietes.

— Senas Šv. Jurgio parapijonas.

L. D. D. 3-čio Apskričio Pareiškimas

Vasario 10 d., L. D. D. 3-čio Apskričio Komitetas turėjo posėdį, kuriame apkalbėjo daug svarbių dienos klausimų. Buvo pakeltas ir apsvarstytas musų Organizacijos nario, E. Butkaus-Stilsono išlaisvinimo reikalas.

Mes vienbalsiai pareiškėm, kad nesutinkam su E. Butkaus-J. Stilsono Gelbėjimo Komiteto pareiškimu, tilpusiu vasario 6 d., "Naujos Gadynės" laidoje. Mes, apskričio komitetas, reikalaujam, kad butų praplėstas komitetas ir įsileista atstovas nuo A. L. D. L. D. ar nuo L. D. S. arba nuo veikiančių komunistinių pažiurų pusės žmonių.

3-čio Apskričio Komitetas:
J. Yuknis,
A. Mitrauskas
J. Klastauskas,
Raštininkas.
I. Rasinskas.

Šitas pareiškimas, musų nuomone, yra neapgalvotas. Jeigu jo autoriams rupi suteikti pagelbą savo organizacijos nariui, tai jie turėtų vengti visko, kas gali apsunkinti darbą komitetui, kuris tuo tikslu yra susidaręs. Tuo gi tarpu šituo pareiškimu mėginama sukelti *nepasitikėjimas* komitetu. Ar tam nepasitikėjimui yra koks rimtas pagrindas? Pareiškimo autoriai jokio pagrindo nenurodo.

—Redakcija.

Roselando Liet. Laisvamanių Kuopa sveikina Dr. Joną Šliupą

Pasiuntė Etin. Kulturos Draugijai $25

ROSELAND. — Vasario 11 dieną įvykusiame Laisvamanių Kuopos susirinkime buvo pranešta, kad sveikinimas Dr. Jonui Šliupui, jo amžiaus 75 metų sukakties proga pasiųstas ir, beto, buvo pasiųsta Etinės Kulturos Draugijai $25.00.

Masinis mitingas Butkui vaduoti

Be kitko buvo svarstyta ir Butkaus-Stilsono vadavimo klausimas ir nutarta surengti tuo tikslu masinį mitingą. Rengimo komisijon išrinkta J. Jukolis ir A. Maziliauskas.

—Senas Antanas.

Pirkite savo apielinkės krautuvėse

MELLONAS TEISME

Andrew Mellon

PITTSBURGH. — Garsusis Pittsburgho multi-milionierius ir Hooverio administracijos Iždo sekretorius, prieš kurį federalė valdžia atnaujino bylą, reikalaudama $3,075,000 užsilikusių mokesčių.

Pasveikinimo laiškas Dr. J. Šliupui

Dr. Jonui Šliupui,
Palanga.

Didžiai Gerbiamas
Dr. Šliupe.

Sveikiname Tamstą 75 metų amžiaus sukakties proga ir linkime ilgų metų. Mums tikrai linksma sveikinti Tamstą kaipo seną aušrininką ir nepailstamą švietėją bei kovotoją dėl žmogaus proto išlaisvinimo. Tamstos ilgų metų veikla ir kova su visokios rųšies prietarais nenueis niekais. Šiandien lietuviai laisvamaniai nebėra taip niekinami kaip jie buvo praeityje. Jie gali savo mintis laisvai reikšti, nebijodami smurto iš sufanatizuotų davatkų pusės. Jeigu šiandien prieš laisvamanius nebėra vartojamas smurtas ir jų susirinkimai nebėra ardomi, tai tik todėl, kad Tamsta ir kiti laisvos minties pionieriai vedėte atkaklią kovą su aršiais laisvo protavimo priešais, kunigais. Mums ypač malonu, kad Tamsta ir Lietuvoj vedi kovą su laisvos minties priešais, kaip tai darei Amerikoj gyvendamas.

Lietuvoj klerikalizmas yra giliai įleidęs šaknis, todėl laisvos minties žmonėms tenka kovot dėl tokių dalykų, kuriais visų civilizuotų kraštų piliečiai jau senai naudojasi. Čia turime galvoj civilės metrikacijos įvedimą ir atskirimą valstybės nuo bažnyčios. Mes esame pasiryžę veikti ne tik tarpe Amerikos lietuvių, bet Lietuvoj. Šia proga mes ir siunčiame $25.00 Tamstos vadovaujamai Etinės Kulturos Laisvamanių Draugijai. Pinigus skiriame laisvoms kapinėms, kurių labai truksta Lietuvoje.

Su pagarba,
Roselando Laisvamanių
Kuopa,
Stanley Vitkus, pirmininkas
Antanas Jocius, raštininkas
Stapohas Dambrauskas, ižd.

Praleis 9,500,000 garsinimams laikraščiuose

Sears, Roebuck and Co. prezidentas, gen. R. E. Wood, paskelbė, kad firma 1936 metais praleis $9,500,000 garsinimams spaudoje. Apyvartos bendrovė tikisi padaryti 60 milionų daugiau, negu šiais metais.

Chicagai reikia dar 3,363 policistų

U. S. Teisingumo departamentas pagamino raportą, kuriame sakoma, kad Chicagai truksta 3,363 policistų. Sako, New Yorke po vieną policistą išpuola daug mažesniam skaičiui gyventojų, negu Chicagoje.

SONOTONE TEATRE 66 E. Van Buren
Nuo Penktadienio
NAUJA PASAULINĖ SENSACINGA SOVIETŲ FILMA
"THE NEW GULLIVER"

PAIN-EXPELLER
Nuo Muskulų Gėlimo ir Skaudėjimo
reikalaukit visame pasaulyje pagarsėjusio
ANCHOR PAIN-EXPELLERIO
kuris sufeikią greitą ir tikrą palengvinimą
RUB IT IN

GARSINKITĖS NAUJIENOSE

ŽINOTINA

NAUJIENOS, 1739 South Halsted Street. Telefonai—CANal 8500-8501-8502. Ofiso valandos—8:00 ryto iki 8:00 vakaro paprastomis dienomis; sekmadieniais nuo 9:00 ryto iki 1:00 p. p.

✦ ✦ ✦

LIETUVOS KONSULATAS, Konsulas Antanas Kalvaitis, 100 East Bellevue Place, (Dešimts šimtų šiaurėn). Telefonas, SUPerior 5619. Valandos—10 ryto iki 1 po piet. Po to pagal susitarimą.

✦ ✦ ✦

PASPORTŲ BIURAS, Department of State, 433 West Van Buren St. (Naujuose pašto rumuose). Tel. WABash 9207. Valandos 9:00 r. iki 5 po piet.

✦ ✦ ✦

IMIGRACIJOS BIURAS, 433 West Van Buren Street. Tel. WABash 9207.

✦ ✦ ✦

ORO BIURAS, Senasis Paštas, Jackson ir Clark Sts. Tel. WABash 1746.

✦ ✦ ✦

CHICAGOS CITY HALL—Rotušė—Washington ir Clark gatvės. Čia randasi majoro Kelly ofisas, visi miesto ofisai, municipalis apskričio Superior ir Circuit teismai, sveikatos departamentas, apskričio iždininkas, apskričio klerkas.

Visi miesto ofisų telefonai RANdolph 8000.

Visi apskričio ofisų telefonai FRANklin 3000.

✦ ✦ ✦

CHICAGOS POLICIJA, 11th ir State gatvės. Telefonas WABash 4747. Norint prisišaukti pagalbos iš policijos, reikia šaukti POLice 1313.

GAISRUI KILUS, reikia šaukti FIRe 1313.

✦ ✦ ✦

ILLINOIS EMERGENCY RELIEF COMMISSION, 1319 South Michigan ave. Telefonas, WABash 7100. Valandos, 9:00 ryto iki 5 p. p.

✦ ✦ ✦

IMMIGRANTS PROTECTIVE LEAGUE, 824 South Halsted street (Hull House). Telefonas, HAYmarket 6374, klauskit Miss Helen Jerry.

✦ ✦ ✦

COOK APSKRIČIO LIGONINĖ, W. Harrison ir So. Wood kampas. Telefonas SEEley 8500.

Skelbimai Naujienose duoda naudą dėlto, kad pačios Naujienos yra naudingos.

WAUKEGAN, ILL.

A. † A.

VINCENTAS STUKAS

Persiskyrė su šiuo pasauliu po trumpos ligos vasario 18 diena, 3:40 valanda ryto 1936 m., sulaukęs 38 metų amžiaus, gimęs Genčių kaime, Kretingos parapijos ir apskr.

Amerikoj išgyveno 23 metus.

Paliko dideliame nuliudime moteri Morta po tėvais Špogaitė, sunų Vytauta 15 metų, dukteri Birutę 7 metų, Chicagoj brolį Antaną, brolienę Kazimierą ir jų šeimyną, Kanadoj brolį Franciškų ir brolienę Salomėją ir jų šeimyną, o Lietuvoje tėvą Antaną, brolį Juozapą brolienę Petronėlę ir jų šeimyną, seseri Kazimierą Tamašauskienę švogeri ir jų šeimyną.

Priklausė organizacijose Sus. Lietuvių Am. kuopos, Sunų ir Dukterų Draugijai Waukegan, Ill.

Kunas pašarvotas randasi Nemanich koplyčioj, 611 Tenth St., No. Chicago, Ill.

Laidotuvės įvyks penktadienį, Vasario 21 diena, 2:30 val. po pietų iš koplyčios į North Shore kapines Waukegan, Ill.

Visi a. a. Vincento Stuko giminės, draugai ir pažystami esat nuoširdžiai kviečiami dalyvauti laidotuvėse ir suteikti jam paskutini patarnavima ir atsisveikinimą. Nuliudę liekame,

Moteris, sunus, duktė, brolis, brolienės ir giminės.

KAZIMIERAS BUNZA

Persiskyrė su šiuo pasauliu vasario 17 diena, 11:00 valanda vak. 1936 m., sulaukęs 58 metų amžiaus, gimęs Petraškų kaime, Bilekonių valsč., Lietuvoj.

Amerikoj išgyveno 32 metus.

Paliko dideliame nuliudime moteri Uršulę, sunu Kazimierą, 4 dukteris Pranciška, Ona, Helena, Vandą, giminės ir draugus.

Kunas pašarvotas randasi 1374 Fuller St.

Laidotuvės įvyks pėtnyčioj vasario 21 diena, 8:30 val. ryte iš namų į Dievo Apveizdos parapijos bažnyčią, kurioje atsibus gedulingos pamaldos už velionio sielą, o iš ten bus nulydėtas į Šv. Kazimiero kapines.

Visi a. a. Kazimiero Bunzos giminės, draugai ir pažystami esat nuoširdžiai kviečiami dalyvauti laidotuvėse ir suteikti jam paskutinį patarnavimą ir atsisveikinimą.

Nuliudę liekame,

Moteris, sunus, dukterys ir giminės.

Patarnauja laidotuvių direktorius S. M. Skudas, Telefonas Monroe 3377.

EVA DACKIEWICZ

Persiskyrė su šiuo pasauliu vasario 16 diena, 10:50 valanda vakare 1936 m., sulaukus 67 metų amžiaus, gimus Lietuvoje.

Paliko dideliame nuliudime 2 dukteris Konstancija Dember ir jos vyra Ernest, Vladislova Weisinka ir jos vyra Bernard, anukus ir gimines.

Kunas pašarvotas randasi Henry Petka koplyčioj, 1734 W. 48 St.

Laidotuvės įvyks ketvirtadienį vasario 20 diena, 8:30 val. ryte iš koplyčios į Šv. Kryžiaus parapijos bažnyčią, kurioje atsibus gedulingos pamaldos už velionės sielą, o iš ten bus nulydėta į Šv. Kazimiero kapines.

Visi a. a. Evos Dackiewicz giminės, draugai ir pažystami esat nuoširdžiai kviečiami dalyvauti laidotuvėse ir suteikti jai paskutinį patarnavimą ir atsisveikinimą.

Nuliudę liekame,

Dukterys, žentai, anukai ir giminės.

Patarnauja laidotuvių direktorius Henry Tel. Yards 3713.

Trys Tukstančiai Lietuvių Negali But Klaidingi

Trys tukstančiai lietuvių—vyrų, moterų ir didelis skaičius jaunimo—yra Chicagos Lietuvių Draugijos nariai. Jie visi žino, kad jiems pašalpa ligoje, pomirtinė, o taipgi sociališkais ir kulturiškais reikalais verta apsirupinti.

Trys tukstančiai Chicagos Lietuvių Draugijos narių negali but klaidingi. Jie žino, kad jiems reikia Pašalpos Ligoje, Pomirtinės ir Kulturos Draugijos, jie ir priklauso Chicagos Lietuvių Draugijai. Čia ligos pašalpa trijų skyrių: $6, $10 ir $16 per savaitę, pomirtinė—"cash" $200, palaidojimo reikalams dar $50 extra. Dabar eina Draugijos Jubiliejinis konkursas, nariais priimami nuo 15 iki 48 m. amžiaus. Mėnesinės duoklės pagal priklausomą skyrių—50c, 75c ir $1.25, įstojimas pagal amžių. Konkursas baigsis balandžio (April) 30 d., nariai, įsirašę dabar, gaus tikietą dykai į Inicijacijos ir Dovanų Laimėjimo vakarą, kuris įvyks tuoj konkursui pasibaigus — gegužės (May) 3 d., Ashland Boulevard Auditorium. Įsirašyti galima per DRAUGIJOS konkursantus, narius arba tiesiog Draugijos ofise. Ofisas atidaras panedėliais ir ketvergais visą dieną—nuo 9 v. ryto iki 8:30 vakaro. Nedėldieniais nuo 9 v. ryto iki 1 v. po piet.

Lauksime Jusų atvykimo.

CHICAGOS LIETUVIŲ DRAUGIJOS OFISAS,
1739 South Halsted Street (2-ros lubos)

Gerkit ir Reikalaukit

Visose Alinėse Mutual Trijų Žvaigždžių Kentucky Bourbon ir Lietuviškos Degtinės

NATHAN KANTER

Mutual Liquor Co.
4707 So. Halsted St.
Tel. YARDS 0803

JOHN P. EWALD
LOANS and INSURANCE
Jeigu reikalauji pinigų ant Pirmo Morgičio, arba apdraudos nuo ugnies, vėjo, etc., atsišauk:
840 West 33rd Street
TELEFONAS: YARds 2790 arba 2791.
KEISTUČIO SKOLINIMO IR BUDAVOJIMO B-VĖS
RAŠTINĖJE

PARENGIMAI

Vasario 20 — LSS Centralinės Kuopos rengiama paskaita. Dr. P. Grigaitis tema, "Proletariato Diktatura". Chicagos Lietuvių Auditorijoje, 7:30 val. vakare. Įžanga 10c. išlaidų padengimui. Bedarbiams veltui. Po paskaitos, diskusijos.

Vasario 22 — Lietuvos Ukininkų Draugijos "Rožių Balius" — Westside svetainėje, 2244 West 23rd place. Lon Labans orkestra. Įžanga 35c. 8 val. vak.

VASARIO 22—Upytės Draugiško Kliubo "Čarterio Krikštynos" Dėl platesnių informacijų reikia kreiptis adresu, 4070 So. Francisco avenue.

VASARIO 22—Klovainiečių Kliubo pirmas parengimas, "Krikštynos", šemetų svetainėje, 1500 S. 49th avenue. Įžanga —25c. Daug dovanų, šokiai. Kviečia Komisija.

VASARIO 23—SLA. 139 Kuopos koncertas, "Pirmyn" operetė, "Gražioji Galatea", Strumilos svetainėj, 158 E. 107 St. Šokiai. Pradžia—5:30 v. v. Įžanga 40c.

VASARIO 23—Paskaita, "Religija ir Mokslas". Prelegentas K. August. Rengia Roselando Laisvamanių Kp., Darbininkų svetainėje, 10413 Michigan avenue, 1 val. p.p. Įžanga veltui. (Žiur. kovo 15).

VASARIO 25—Lietuvos Seserų Tautiškos Draugijos Užgavėnių Šokiai, Liet. Liuosybės svetainėje. Geriausiems šokėjams dovanos. Įžanga—25c.

KOVO 1—Lietuvių Studentų Kliubo (Lithuanian University Club)—Dainų ir Muzikos Vakaras Chicagos Lietuvių Auditorijoj, 3133 S. Halsted St. Pelnas—įsteigimui stipendijų fondo. Įžanga 50c.

KOVO 8—"BIRUTĖS" Koncertas, Chicagos Lietuvių Auditorijoj, 3133 South Halsted street. Choras dainuos naujas dainas, nesenai atvežtas iš Lietuvos. Dalyvauja Barbara Darlys.

KOVO 8—Lietuvių Laisvamanių Kuopos Roselande Balius ir Šokiai, Darbininkų Svetainėje, 10413 Michigan avenue, 5:30 vakare. Stephens Revelers Orkestras. Gėrimai, skanųs užkandžiai. Įžanga—25c.

KOVO 15—Paskaita, "Pasaulinis Laisvamanių Judėjimas ir Jo Nuopelnai Žmonijai." Prelegentas H. Jogminas. Darbininkų svet., 10413 Michigan avenue, 1 val., pp. Įžanga veltui. Rengia Roselando Laisvamanių Kp. (Žiu. vas. 23.)

Kovo 15 — SLA 129-tos Kuopos 30 Metų Jubiliejaus Vakarienė, Geo. M. Chernaucko svetainėj, 1900 S. Union ave., 6:30 v. v. Įžanga — $1.00. Vakarienė, šokiai.

Kovo 15 — STEPONAVIČIŲ KONCERTAS, Chicagos Lietuvių Auditorijoje, 3133 South Halsted street. Dalyvauja Jurgis Steponavičius, pianistas; Anelė Steponavičienė, dainininkė, ir Kazys Steponavičius — smuikininkas; Chicagos Lietuvų Vyrų choras, "Prmyn", "Naujos Gadynės" ir Lietuvių Simfonijos orkestras.

USE MURINE FOR YOUR EYES
Night and Morning
Promote a Clean, Healthy Condition
Dėl Akių suerzintų nuo Saulės, Vėjo, arba Dulkių, vartokite keletą lašų Murine. Jis Atgaivins, Suramins, Pasmagins.
Sale for Infant or Adult. At all Druggists.
Write for Free Eye Book Murine Company, Dept. H. S., Chicago

Aštuonialiką Metų Gvildenamas, Bet Dar Neišrištas Klausimas

P. Grigaitis ketvirtadienį skaitys paskaitą apie proletariato diktatūros istoriją ir reikšmę

"Naujienų" redaktorius P. Grigaitis rytoj vakare skaitys paskaitą svarbiu ir įdomiu klausimu, apie "Proletariato Diktatūrą'. Per 18 metų rišamas ir gvildenamas, tas klausimas dar ir šiandien tebėra ginčų ir skirtingų politinių grupių keltininku.

Prelegentas, kalbėdamas L. S. S. Socialistų Centralinės kuopos rengiamoje paskaitoje, šį vakarą, Chicagos Lietuvių Auditorijoje, nurodys, kaip proletarinės diktatūros idėja atsirado, kokia jos reikšmė ir kaip ji paliečia darbininkų kliasą

Paskaitos pradžia 8 val. vakare. Įžanga tiktai 10 c. Rengėjai kviečia visus atsilankyti.

—C.

"Naujienų' Koncerte Rasti Galiošai

Naujienų koncerte, Sokolų svetainėj, buvo rasta pora vyriškų galiošių. Pametęs, gali galiošus atsiimti "Naujienose".

1936
ZENITH
All Feature Radio

Radios

Philco, Zenith, General Electric, R. C. A. Victor, Radionas, Crosley.

Visus Radios galite gauti Budriko Krautuvėje

8 tubų Crosley už $24.50

Jos. F. Budrik
INCORPORATED
3417 So. Halsted St.
Tel. Boulevard 4705

Indomus programas nedėlioj, vasario 16 d., WCFL nuo 5 iki 6 vakare.

Cook Apskričio Taksuojamas Turtas Siekias $2,700,000,000

Illinois valstijos — pusšešto biliono

Valstijos mokesčių komisija paskelbė įdomių skaitlinių, iš kurių pasirodo, kad Cook apskričio turtas, nuo kurio imami mokesčiai, siekia 2 bilionus (miliardus) ir septynis šimtus milionų dolerių. Tuo tarpu visas Illinois valstijos taksuojamas turtas yra $5,500,000,000. Iš to pasirodo, kad Chicago ir apskritis sumoka valstijai pusę mokesčių valstijos valdžios palaikymui.

Iš Cook apskričio turto padalinimo pasirodo, kad $1,800,000,000 yra real-estate, o $1,100,000,000 asmeniškas turtas. Cook apskričio geležinkeliai apkainuoti sumoje $34,000,000.

Sako, 1934 Metų Mokesčiai Per Aukšti

Cook apskričio teisėjas Jarecki vakar pareiškė nuomonę, kad 1934 mokesčiai yra apie 10% per aukšti, ir, kad tas mokesčių nuošimtis bus rastas nelegaliu. Teisėjas tačiau nieko neprisiminė apie tai, ar piliečiai privalo mokesčius mokėti, ar ne.

Sužeistas automobilio mirė Pranas Saltis

Sunkiai sužeistas automobilio, vasario 6 d. laike sniego pugos, mirė Pranas Saltis, 50 metų, 3536 Monroe street. Be jo, mirė keturi kiti žmonės, padidindami šįmet užmuštųjų skaičių iki 133.

SPORTAS

RASPUTINAS RISIS SU SCHNABLE

Šiandien Arcadia Gardens, 4444 Brodaway, įvyks įdomios ristynės. Risis Ivan Rasputinas, žymus rusų ristikas iš Odesos, su vokiečiu Hans Schnable. Abu ristikai chicagiečiams yra nauji. Jie pasirodė pereitą trečiadienį ir tuoj patraukė publikos akį.

Be jų, risis dar kitos keturios poros ristikų.

Palaidojo nužudytą gengsterį Jack McGurn

Vakar rytą Mt. Carmel kapinėse palaidotas penktadienio naktį nužudytas gengsteris, Jack "Machine Gun" McGurn. "Gerųjų" laikų puošnumo, iškilmingumo nebuvo. Įkišo į duobę, užkasė ir pabaigta...

RHEUMATISM

sergantiems pagelbą garantuojam arba grąžinsim pinigus. Yra tikras faktas, kad jus galite gauti greitą garantuotą pagelbą į keletą minutų vartodami Salem's Velvet-Rub nuo Rheumatismo, Neuritis, Lumbago, Šalčio Krutinėje, sustingusių raumenų ar sąnarių. Iš visur tukstančiai reportuoja nustebinančius rezultatus. Gausit visose vaistinyčiose arba prisiųskit 65c stampomis ar money orderį ir mes jums pasiųsime.

BERDU LABORATORIES,
7028 MERRILL AVE., Dept. S 3,
CHICAGO, ILL.

Crane Coal Co.
5332 S. Long Ave.
Tel. Republic 8402

Pocahantas Mine Run Screened
5 tonai ar daugiau $7.30 tonas
Smulkesni $7.05 tonas

P. CONRAD
STUDIO
420 W. 63rd St.
Englewood 5883-5840
Dar gražiau, moderniškiau įrenta

J. Stilsono-Butkaus Gelbėjimui Aukavusių Chicagiečių Sąrašas

Chicagos Lietuvių Auditorijoje įvykusiam mitinge sudėjo aukų, $151.50.

Chicagos lietuviai, susirinkę į J. Butkaus - Stilsono gelbėjimo vakarą, Chicagos Lietuvių Auditorijoje, vas. 7 d., sudėjo $151.50 aukomis. Žemiau seka aukavusių sąrašas:

S. Prusevičius — $5.00.
Brighton Park Moterų Kliubas $3.00.
V. Senkus — 3.00.
F. Prusevičius — $2.00.
X. Shaikus — $2.00.
Dr. A. L. Davidonis—$2.00.

Po dolerį aukavo:

P. Palionis, Mikėnas, Dr. Dundulis, J. Šarkiunas, B. Namajuška, S. Ladygienė, K. Danila, S. Velkus, F. Rubašius, F. Alvikis, J. Kučinskas, P. Miller, J. Yuškevich, K. Ziksas, T. Žuris, X., P. Grigaitis, B. Rubašienė, A. Maciukevičia, Danisevičius, J. Senulis, M. Žabraitienė, V. Ambrazis, J. Liubinas, F. Masonas, F. Kandroška, A. Vaivada, J. Mankevičius, P. Mankevičius, M. Švelnis, T. Rypkevičius, Strazdienė, Mrs. Salaveičik, B. Šukis, G. Petrulis, E. Batutienė, J. Zukelis, M. Taruits, M. Bacevičius, J. Klastauskas, Senas Petras, J. Mickevičius, J. K. Šarkiunas, Dr. Montvidas, A. Mazeliauskas, J. Virbickas, J. Juknis, S. Kaciucevičienė, J. Rasinskas, P. Mankevičius, J. Binkis, M. Matulis, Mrs. Kampikas, T. Černauskas, L. Prusevičienė, D. Kuraitis, J. Kuprevičius, V. Prusis, W. Rupšlaukis, B. Abraškaitė.

Po 50c aukavo sekami asmenys:

V. Plečkaitis, P. Račiunienė, P. Siurvilienė, A. Gaileliunas, A. Zumenauskas, Jokubauskas, B. Zarembo, A. Sokaus, A. Mockienė, Jančienė, A. Šakienė, F. Sogodinas, Stanienė, G. Pašelis, S. Visius, D. Keturakis, V. Pakštis, A. Vilis, S. Bacevičius, J. Laučiškas, F. Semonaitis, F. Urbonas, F. Mockapetris, S. Alvikienė, J. Paulius, V. Rudaitis, Pronskus, V. Mankus, J. Tamas, J. Novikas, Jonas, J. Jesinskas, J. Bručas, P. Dapkus, J. Pečiukaitis, J. Spudas, M. Karčiauskas, J. K. Staliorait is, J. Stonis, V. Žalynov, M. Bajorunas, J. Deikus, A. Kairis, J. Ruzga, P. Valentienė, E. Millerienė, F. Zavist, A. Katela, B. Pakaušienė, X. Zuris, F. Vebra, P. Jenušis,

Smulkių aukų surinkta $43.50. Viso, susidaro—$151.50

Išlaidos buvo sekamos:

Lietuvių Auditorija —$20.00 ir, M. Bacevičiui kelionė iš Indianos — $3.50. Viso $23.50. Išėmus išlaidas paliko pasiuntimui į Centro komisiją $128.

—P. Mankevičius,
Komisijos Narys.

Įdomu žinoti kiek yra "ščyrųjų" komunistų vardų aukotojų sąraše?

Laiškai Pašte

Šie laiškai yra atėję iš Europos. Kam jie priklauso, tegul nueina į vyriausįjį paštą (Canal ir Van Buren streets) ir prie langelio, kur padėta iškaba "Advertised Window" klausia laiškų.

501 Alieknue M.
512 Jackus Bruno
518 Pilitauskis Petros
519 Polevalą Tekla
525 Slabis Adam

KIENO SUNUS?

CHICAGO. — P-lė Margaret Mann užvedė bylą vietos teisme prieš Dr. Gordon Mordoff (viršuj) reikalaudama grąžinti jai 3 metų sunų (kurį Dr. laiko). Mergina aiškina, palikusi kudikį kuriam laikui pas daktarą auklėti. Daktaras gi sako, kad kudikis yra jo. Byloj nuosprendis dar neišneštas.

Keisti komunistų "reporteriai"

Milžiniška žmonių minia pereitą sekmadienį girdėjo "Naujienų" surengtame vakare redaktoriaus P. Grigaičio kalbą apie Lietuvos nepriklausomybės sukaktuves. Bet vietinis komunistų laikraštis rašo, kad **"apie nepriklausomybę visam programe ne puse žodžio neprisiminta".** Rašo tai komunistų reporteris ir kitoje vietoje pats komunistų redaktorius.

O tuo tarpu aš pats esu matęs V. Andriulį svetainėje, kurioje tas programas įvyko ir kur buvo pasakyta kalba apie Lietuvos nepriklausomybę. Jisai irgi buvo atėjęs pasižiurėti, kaip naujieniečių vakaras atrodo. Atėjo, išbuvo svetainėje iki galo programo ir įdėjo į savo laikraštį melą!

Keisti žmonės tie komunistai. Kaip alkoholikas negali susilaikyti nuo gėrimo, taip jie negali susilaikyti nuo šmeižimo. Ir nachališkiausiai jie visuomet šmeižia "Naujienas".

Gal but, kad tas komunistų "čyfas" pasivėlino į koncertą ir Grigaičio prakalbos negirdėjo. Bet juk taip lengva jam butų buvę paklausti kitų žmonių, ar buvo prakalba apie Lietuvą! Butų pasiteiravęs ir butų patyręs.

Bet ar jam tai rupėjo? Jisai, matyt, buvo atėjęs tik pasirinkti naujos medžiagos šmeižimui ir, tur but, žmogelis labai nudžiugo, kad ot dabar tai galės parašyti, kad "Naujienos" apgavo publiką: žadėjo paminėti Lietuvos nepriklausomybės sukaktuves, bet nepaminėjo!

Tačiau ką pamanys apie tokį komunistų "reporterį" publika, kuri žino, kad Andriulis pamelavo? —N. N.

Reikalinga SLA. 301 Kuopos nariams gajumo

CICERO. — Vasario 10 dieną, laike mėnesinio SLA. 301 Kuopos susirinkimo priimta į narius Mrs. Becker, pp. Bertulių duktė. Tai jau ketvirta tos šeimos narys šioj draugijoj. Turės ir likusieji du prisirašyti. Čia musų oranizatoriai turėtų parodyti daugiau gajumo. M. Tribičius, beje, jau pavargo ir atsitraukė, o J. Černevičius ir James Tarulis, irgi, rodo pavargimo ženklus. Ne gerai, vyrai laikykitės, parodykite kas ką gali.

Mr. Hank Schwartzel'iui užuojauta

Miesto asesoriui, Mr. H. Schwartzel reiškiu užuojautą dėl jo seno tėvo mirties. Buvo labai geras žmogus.

Vakarinės žvaigždės Kliubo nariai įdomaujasi dr-jos prisijungimo klausimu

Vasario 11 dienos kliubo narių susirinkimo metu buvo pranešimas apie įvykusias derybas su Chicagos Liet. Draugija, jungimosi klausimu. Nariai klausė pranešimą labai atidžiai. Gal trumpoje ateityje ir bus dalykas išspręstas. Butų tai labai sveikas dalykas, kad visi kliubai priklausytų vienai kuriai galingai draugijai. —D.

Politika

Už adv. T. Zuriui į teisėjus

Išrinko valdybą šiems metams

BRIGHTON PARK. — Vasario 6 d., pp. Zabukų namuose įvyko Brighton Parko Moterų Kliubo metinis susirinkimas.

Į valdybą išrinkta: A. Zabukienė — pirm., J. Brokienė — pagelb., Z. Puniškienė, nutarimų rašt., E. Siurvilienė — fin. rašt. ir R. Buchienė — kas.

Išrinkta komisija adv. Zurio išrinkimui

Adv. T. Zurio komitetas kreipėsi į kliubą, prašydamas pavaryti agitaciją už T. Zurio kandidaturą. Tam tikslui išrinkta komisija iš sekančių savanorių: A. Zabukienė, M. Valentas, B. Spitlienė, E. Survita ir N. Evanc.

Nutarta pareikšti Dr. T. Dunduliui viešą padėką už jo rupestingas paskaitas apie moterų ligas ir patarimus kaip užsilaikyti, nes sveikam kune stipri dvasia.

☼ ☼ ☼

Į narius įstojo: Marijona Kuzmas ir Marcelė Valentas. J. Stilsono reikalams paaukavo $2.00.

Sekantis susirinkimas įvyks kovo 5 dieną, 2605 W. 43 g-vė. Tėmykite musų pranešimus "Naujienose". —A. M-nė.

RADIO

W. C. F. L. Valanda

Praeitą sekmadienį, vasario 16 d., musų visuomenė turėjo daug džiaugsmo išgirsti nepaprastai gražaus radio programo, kurį davė Juozas F. Budrikas iš stoties WCFL reguliariu laiku t. y. nuo 5 iki 6 val. vakaro.

Tai buvo specialis programas Lietuvos 18 metų nepriklausomybės sukakčiai paminėti ir buvo girdimas ne tik po visą Ameriką, bet ir Europoj.

Programą išpildė žymiausios muzikos ir radio jėgos, žymus Budriko radio orkestras, įdomus Makalų gyvenimo vaizdas, Budriko kvartetas, garsios solistės, kaip Helen Sadauskaitė ir Chicagos Operos dainininkė Barbara Darlys, tiesiog žavėjo kiekvieno musų tautiečio širdį. Girdėjome taip pat įdomios ir turiningos gerb. konsulo p. Kalvaičio kalbos ir gražių linkėjimų iš paties radio programo leidėjo Juozo F. Budriko Krautuvės atstovų.

Budriko radio programai visuomet buna labai gražųs, sekmadieniais nuo 5 iki 6 iš stoties, WCFL ir ketvirtadieniais, nuo 8 iki 9 iš stoties WHFC. —*Budriko pranešėjas.*

SIUSKIT PER NAUJIENAS PINIGUS LIETUVON

To prašo Lietuvos žmonės ir taip pataria Lietuvos bankai

Garsinkitės "N-nose"

TAVERNOS
Kur Susirenka Lietuviai

RAMOVAS TAVERN
Kviečiame visus atsilankyti į musų užeigą, kur visados randasi gera degtinė, alus, cigarai ir užkandžiai Penktadienias veltui žuvis ir visuomet mandagus patarnavimas.
JUOZAS BRUZAS IR NELLIE MEDELINSKIENĖ
Savininkai
3517 S. Halsted St. Tel. Yards 3107

POPSY'S TAVERN
Musų gražiai išpuoštoje užeigoje gausite visados gerus gėrimus, cigarus ir skanius pietus, iš šviežios mėsos ir daržovių, Plate Lunch 25c., taipgi penktadieniais žuvis veltui. Kviečiame visus draugus ir pažistamus atsilankyti.
A. K. MASIULIS
4171 So. Halsted St.

Happy Hour Tavern
Musų lietuviškoje užeigoje gausite visados geros rušies degtinę, alų, cigarus, šiokiomis dienomis užkandžiai, o penktadieniais žuvis veltui ir visuomet mandagus patarnavimas.
Mrs. Stella Shurnas
Savininkė
2906 So. Union Ave.

Smith's Palm Garden
Gražiausia vieta South Sidėj. Atvažiave į Brighton Parka, nepraeikite pro šalį, bet užeikite išsigerti skanaus Budweiser alaus, deginės ir vyno; taipgi gaminame kasdiena iš šviežios mėsos ir daržovių skanius pietus ir sandvičius.
PAUL M. SMITH, Sav.
4177 Archer Ave., kamp. Richmond
Tel. Lafayette 2235

21st Place Tavern & Restaurant
Stėkai, porčepai ir kiti šilti valgiai. Bismark alus, geros rušies degtinė ir cigarai
ANTANAS IR AGNES STUKAI
Savininkai
701 W. 21st Place. Tel. Canal 7522

Bowling—Lunch—Bar
20 Bowling Alleys
10 Billiard & Pocket Tables
Lunch Room — Bar
Bruck-Wiesner Rec. Co.
Incorporated
819 W. 35th Street
Chicago, Ill.

SPRING INN
Musų užeigoje visados geros rušies degtinė, alus, cigarai, cigaretai ir skanus užkandžiai Platforma dėl šokių veltui, draugijoms, išvažiavimams ir parėms. Savininkai
KUCHINSKAI
82th and Kean Ave. Willow Springs

Community Tavern
Musų užeigoje, lietuviškoje užeigoje, visados randasi geros rušies degtinė, Tavern Pale Alus, Cigarai, šiokiomis dienomis užkandžiai, o penktadieniais žuvis veltui.
JONAS IR GRACE SIMAIČIAI,
Savininkai
3203 So. Halsted St.

UŽEIKITE PAS LIETUVĮ
PETER'S BUFFET
Prieš Highway Teatrą
Tavern Pale Alus Stiklais. Importuotas ir Naminis Vynas ir Degtinė. Sandvičiai ir Chile.
PETER KAZWELL, Sav.
6334 So. Western Ave.
Tel. Prospect 5086 Chicago, Ill.

HIGH LIFE INN
Kviečiu visus draugus ir pažistamus atsilankyti į mano užeiga. Visados randasi geriausios rušies degtinė alus, cigarai, linksmas ir mandagus patarnavimas.
MARIE MARKEL, Sav.
3416 So. Wallace St.
Tel. Boulevard 3489.

BRIDGEPORTE
Del sveiko maisto ir skanių kopustų eikite į:
Universal Restaurant
(ANTON A. NORKUS, Sav.)
750 W. 31st St.
Tel. Victory 9670

Gerkit sveikiausia PIENĄ iš
Lietuvių Pieninės
EMERALD DAIRY
Senuko Daugelavičiaus
3251 Emerald Ave. Victory 4181
Pristatom į namus ir groseri.
Pašaukit.

CLASSIFIED ADS

Business Service
Biznio Patarnavimas

STOGDENGYSTĖ
Mes dengiame ir pataisome visokios rušies stogus, taipgi dirbame blėties darbus. Lengvos išlygos, jei pageidaujama.
BRIDGEPORT ROOFING CO.
3216 S. Halsted St.
Victory 4965

NAMU SAVININKU ATYDAI
Musų biuras suteiks patarimus namų savininkams reikale nesusipratimu su rendauninkais. Mėža narinė mokestis. Atdara kasdien nuo 8 val. ryto iki 8 val. vak. Šventadieniais nuo 10 ryto iki piet.
LANDLORDS BUREAU OF CHICAGO Inkorporuotas
1642 West Division St.
Tel. Armitage 2951
Mes esame jau šiuo adresu virš 50 met.

UNIVERSAL STORAGE
V. BAGDONAS, Sav.
Local and Long Distance
Furniture and Piano Moving
3406 S. Halsted Street
Phone Yards 3408

GREITAS PATARNAVIMAS
Skolinam pinigus ant mortgičių. Užrašom visokios rušies apdraudas. — Insurance. Padarom dokumentus. Išrenduojam, parduodam arba išmainom nekilnojamas savastis.
Z. S. Mickevice & CO.
6816 So. Western Ave.
Hemlock 0800

COAL

HIGH GRADE NORTHERN ILLINOIS COAL
Best Substitute for Pocahontas
Mine Run $6.00
Lump, Egg or Nut 6.25
Screenings 5.00
Direct from the Mine.
Call Day or Night
KEDZIE 3882

AUGŠTOS RUŠIES NORTHERN ILLINOIS ANGLIS
Geriausias Pavaduotojas dėl Pocahontas
Mine Run $6.00
Lump, Egg or Nut 6.25
Screenings 5.00
Tiesiog iš Kasyklų.
Pašaukit dienos laiku arba vakarais
Tel. KEDZIE 3882.

Furniture & Fixtures
Rakandai-Įtaisai

ISPARDUODAME BARU FIKČERIUS, visokio didžio su Coil Baksais ir sinkom. Taipgi štoru fikčerius del bile kurio biznio įskaitant svarstykles, registerius ir ice baksus. Cash arba ant išmokėjimo. Pamatykite mus pirm negu pirksite kitur.
S. E. SOSTHEIM & SONS STORE FIXTURES
1900 S. State St. CALumet 5269.

PARDAVIMUI TAVERN ir kendžių štoro fixturiai. 40 galionų soda fountain. Viska parduosiu pigiai. Savininkas 4701 S. Halsted St.

Help Wanted—Male
Darbininkų reikia

REIKALINGAS darbininkas, kuris myli dirbti ant farmų. Mokestis pagal sutarti. Atsišaukite
4535 S. Hermitage Ave.

REIKALINGA 5 pirmos klesos bučeriai naujai aukščiausios rušies mėsinei. Pageidaujama kalbantis lenkiškai. Atsišaukit į vyriausią krautuvę 4161 Archer Avenue.

RYTINĖ Kompanija reikalauja 4 ambicingu vyru — pardavėju. Aukštas komisas ir bonus mokami kas savaitę, grynas pelnas $35. Matykit Mr. Callahan, Kambarys 618, 203 N. Wabash Ave.

Educational
Mokyklos

GROŽIO KULTURA MERGINOM ar BARBERYSTĖ VYRAM
Smagi profesija su kuria užsidirbsite nemažai pinigų. Profesionališkas išlavinimas, patyre mokytojai. Atsilankykit, pašaukit arba rašykit reikalaudami musų knygelės. Mokinimas diena ir vakarais. Lengvus išmokėjimai.
MOLER SYSTEM
59 E. Monroe St. Central 6393

Business Chances
Pardavimui Bizniai

ANT PARDAVIMO grosernė ir bučernė su visais įtaisymais arba parduosiu staką atskirai ir renduosiu fixturius. Yra 4 kambariai gyvenimui karštu vandeniu šildomi. Biznis išdirbtas per 12 metu. Atsišaukite laišku, Box 393, 1739 So. Halsted St.

PARDAVIMUI kendžių krautuvė, kampinė prie mokyklos. Lietuvių apylinkėj, duokite pasiulijima.
1624 Wabash Ave.

PARDAVIMUI pilnai įrengta valgykla labai pigiai, ateikit pamatyti.
3653 So. Halsted St.

Kasdien skaitydami "NAUJIENAS" lietuviai įgyja naudingų žinių ir gerų pamokinimų.