The First and Greatest Lithuanian Daily in America
NAUJIENOS
THE LITHUANIAN DAILY NEWS
PUBLISHED BY THE LITHUANIAN NEWS PUB. CO., INC.
1739 South Halsted Street, Chicago, Illinois
Phone CANal 8500
Pirmas ir Didžiausias Lietuvių Dienraštis Amerikoje

NAUJIENOS
The Lithuanian Daily News
Entered as second-class matter March 7, 1914 at the Post Office at Chicago, Ill., under the Act of March 3, 1879

The First and Greatest Lithuanian Daily in America
NAUJIENOS
THE LITHUANIAN DAILY NEWS
PUBLISHED BY THE LITHUANIAN NEWS PUB. CO., INC.
1739 South Halsted Street, Chicago, Illinois
Phone CANal 8500
Pirmas ir Didžiausias Lietuvių Dienraštis Amerikoje

VOL. XXIII | Kaina 3c | Chicago, Ill., Antradienis, Rugpiučio-August 4 d., 1936 | No. 183

Am. Darbo Federacija Teisia Industrines Unijas

Smarkųs mušiai už Madridą

Bet sukilėliai atmušami ir niekur negali pasiveržti priekyn. Nepavyko ir fašistinių karininkų klasta Valencijoj

GUADARRAMA, Ispanijoj, rugp. 3. — Naujas sukilėlių puolimas ant Madrido per Alto de Leon tarpkalnį, liko atmuštas ir po smarkaus mušio sukilėliai neįstengė paeiti priekyn nė vieno žingsnio.

Iš suimtų sukilėlių sužinota, kad jų kareiviai liko atgabenti iš įvairių provincijų ir nors jie turėjo lėktuvų ir kanuolių, jie betgi neįstengė nugalėti entuziastingos darbininkų milicijos. Darbininkų milicija, apsiginklavusi tik šautuvais ir peiliais per kelias valandas kovojo su daug geriau apsiginklavusiu priešu, ir jį atstumė.

Sukilėliai per radio paskelbė, kad jie po atakos durtuvais užėmė Guadarrama. Tečiaus šis korespondentas sėdi šiame mieste ir dar nematė sukilėlių. O apie durtuvų ataką negirdėjo ir patys sukilėliai.

Nėra abejonės, kad sukilėliai dar darys ne vieną puolimą siekdamiesi paimti Madridą, bet yra aišku, kad Madridui didelio pavojaus nėra. Be to valdžios pozicija su kiekviena diena gerėja ir jos jėgos nuolatos stiprėja.

Nepavykusi fašistų klasta Valencijoj.

MADRIDAS, rugp. 3. — Sukilėliai susilaukė naujo smugio, nepavykus jų klastai Valencijoj ir greitai numalšinus ten naują fašistinių karininkų sukilimą.

Valencija kartą jau buvo patekusi į sukilėlių rankas, bet darbininkai ją atsiėmė. Ten buvo ir pulkai kareivių, kurie nebuvo prisidėję prie sukilimo. Tečiaus darbininkai tais kareiviais, o ypač jų karininkais nepasitikėjo ir laikė juos kareivinėse.

Yra išlindo iš maišo, kai pereitą trečiadienį dalis kareivių, vadovaujamų leit. pulkininko, bandė sukilti. Tečiaus tai greitai pajuto akylus seržantas ir sukilimas po trumpo mušio liko numalšintas.

Dalis kareivių greitai prisidėjo prie darbininkų ir išvyko į Madridą kovoti sukilėlius. Tečiaus kita dalis kareivių pasiliko Valencijoj po įtaka savo karininkų. Vakar vėl buvo sukilę du pulkai ir bandė užimti miestą. Ištikusiame dvieįų valandų mušyje jie liko darbininkų nugalėti ir turėjo pasiduoti.

Matyt, jie tikėjosi, kad nesant ištikimos kariuomenės jiems bus lengva paimti miestą ir atkirsti Malrido susisiekimą su Barceloną ir maisto pristatymą sostinei. Tečiaus dar kartą pasirodė, kad masės yra su respublika ir kad sukilėliai gyventojų pritarimo neturi.

Sukilėliai vėl puola Madridą.

Pereitą šeštaienį Sierra Guadarrama kalnuose sukilėliai pradėjo naują veržimąsi linkui Madrido.

Smarkųs mušiai ištiko veik visuose tarpkalniuose, bet sukilėliai niekur neįstengė paeiti priekyn.

Vakar ryte vėl prasidėjo smarkus mušis, kuris tęsėsi visą dieną. Valdžios kariuomenė kiek atsitraukė, bet mušis vis dar siaučia, valdžiai stiprinant savo pozicijas.

Iš Valencijos atvyko garni zonas kareivių ir artilerijos Tas Madride iššaukė milžinišką demnstraciją. Valdžiai yra labai reikalingi reguliari kareiviai, nes dabar 80 nuoš. kovotojų susideda iš nelavintos milicijos. Reikalinga ir artilerija.

Fronte aktyviai dalyvauja socialistų vadas Caballero, kuris yra galbut populiariškiausias žmogus Ispanijoje. Nors valdžioje nedalyvauja nė vienas socialistas ar komunistas, tečiaus didžiumą valdžios jėgų sudaro darbininkų milicija be kurios valdžia butų buvus nugalėta sukilėlių į savaitę laiko.

Dabar einantis mušis už Madridą yra sprendžiamasis ir jeigu sukilėliams pasisektų prasimušti per kalnus, valdžios padėtis pasidarytų kebli.

Maisto Madridas turi užtektinai.

Rusijos darbininkai gelbės Ispanijos valdžiai

MASKVA, r. 3. — Darbininkų sovietų komitetai pradėjo rinkti aukas pagelbai kovojančiai sukilimą Ispanijos valdžiai.

Darbininkai Proletarski Trud dirbtuvėj Maskvoj pasiuntė linkėjimus prezidentui Azana ir įsakė komitetui pakviesti darbininkus paaukoti pusę nuošimčio savo mėnesinio uždarbio.

CHICACO. — 11 iš 35 vagonų į Omaha ėjusio traukinio nušoko nuo bėgių Elmhurst priemiesty, sutrukdydami traukinių vaigščiojimą ir sugadindami vežamų prekių už $25,000 Sužeistų žmonių nėra.

ORAS

Chicagai ir apielinkei federalio oro biuras šiai dienai pranašauja:

Giedra; vėsiau į vakarą.

Vakar 2 val. po piet temperatura Chicagoj buvo 89°.

Saulė teka 5:46, leidžiasi 8:06.

RENGIASI SKRISTI PORTUGALIJON

Joseph Costa and his Lockheed plane

Jaunas portugalas lakunas Joseph Costa iš Corning, N. Y. prie savo Lockheed lėktuvo, kuriuo rengiasi skristi iš Newfoundlando į Portugaliją. Jis turi tokio pat tipo lėktuvą, kaip ir leit. F. Vaitkaus "Lituanica II".

Ispanija užėmė vienuolynus ir konfiskavo turtus

MADRIDAS, r. 3. — Milicija įvairiose Ispanijos vietose užėmė vienuolynus ir konfiskavo jų milžiniškus turtus.

Gerona vyskupas bandė pabėgti su visais savo giminėmis, bet buvo milicijos sugautas ir turėjo atiduoti 20,000,000 pesetų valdžios bonais, kuriuos jis bandė pasiimti su savmi. Jo katedra liko paversta kalėjimu.

Almeria katedroj milicija rado paslėptus už paveikslo 300,000 peretų.

Italijos fašistai grumoja Ispanijos valdžiai

RYMAS, r. 3. — Pusiau oficialiniai italų rateliai atvirai pritariantys Ispanijos sukileliams grumoja Ispanijos valdžiai ir reikalauja, kad kitos valstybės nesikištų į Ispanijos reikalus, nes kitaip turėsianti įsimaišyti ir Italija, kuri skaito save svarbiausia atspara prieš komunizmą.

Jau ir dabar Italijoj yra renkami pinigai Ispanijos sukilėliems.

3 žuvo susidaužius Francijos lėktuvui.

PARYŽIUS, r. 3. — Trijų motorų pašto lėktuvas susidaužė kalnuose Toulouse apielinkėj. Trys lakunai liko užmušti. Nelaimės priežastis — migla.

SYRACUSE, N. Y., r. 3. — Šiandie po operacijos pasimirė Mrs. Shipman Andrews, žinoma rašytoja ir žmona buvusio N. Y. apeliacijų teismo teisėjo Wm. S. Andrews.

Italija bandysianti sutrukdyti neutraliteto sutartį

PARYŽIUS, r. 3. — Francija, kuri rupinasi neleisti užsikurti Europos karui ir tuo tikslu pasiulė valstybėms neutraliteto sutartį linkui Ispanijos, mano, kad Italija bandys kaip įmanydama priėmimą vilkinti, tuo tarpu teikiant pagelbą sukilėliams.

Nanking armija veržiasi į pietus

PEIPING, r. 3. — Nanking armija pradėjo veržtis į sukilusią Kwangsi provinciją. Svetimšaliams jų konsulai įsakė susirinkti Wuchow, prie Kwantung sienos.

24 mirė nuo vaikų paraližiaus

MONTGOMRY, Ala., r. 3. — Jau 24-tas žmogus pasimirė nuo vaikų paraližiaus, kuris siaučia keturiose pietinėse valstijose. Bet epidemija pradeda mažėti ir nauji susirgimai visai sumažėjo.

Rusija skutasi

MASKVA, r. 3. — Rusija, ta tradicinė barzdų šalis, pradėjo skustis ir šiemet bus atidaryta 700 naujų barzdaskutyklų su 2,860 kėdžių. Ateinančiais metais bus atidaryta dar 1,400 barzdaskutyklų su 5,600 kėdžių. Dabar mokinama 4,900 barzdaskučių, o ateinančiais metais bus priimta mokintis 10,000 barzdaskučių.

GRAND RAPIDS, Mich., r. 3. — Vakar čia pasimirė James E. Austin, 95 metų, kuris seniau yra išdirbinėjęs Austin automobilius.

IŠ LIETUVOS

Vėl lenkų uždarytos lietuvių organizacijos

VILNIUS. — "Vilniaus Rytojus" rašo, kad švenčionių apskrities vicestorasta Polkovski atskirais raštais pranešė lietuvių Šv. Kazimiero centro valdybai, kad jis liepos 9 d. sulaikęs šios draugijos skyrių veikimą Bobenyse, Didžiasalyje, Kukutėliuose ir Padisnyje — Tverėčiaus valsčiuje. Be to, storasta Dvorak uždarė anksčiau sulaikytą skyrių Ožionyse — Daugėliškio valsčiuje. Be to, minėtas laikraštis rašo, kad jis turi žinių iš Suvalkų, jog to apskrities storasta Voiciekavskis šiomis dienomis yra sulaikęs šios draugijos skyrius Punske, Šlynakiemyje, Ožkiniuose, Vaičiuliškėje, Kreivėnuose, Valinčiuose, Paliunuose, Kampočiuose, Burbiškiuose ir Aradnykuose.

Perkunas nutrenkė du žmones

SEMELIŠKIAI. — Semeliškių valsč., Pagremdos k. perkunas trenkė į Balio Česnio gyvenamą namą. Troboje tuo metu buvo Marcelė Česnonienė, duktė Ona, 8 m. amžiaus ir sunus Jonas. Perkunas nutrenkė Česnonienę ir dukterį. Sunus atgaivintas. Sudegė namas ir visas turtas. Šiemet jau ne pirmas atsitikimas, kad žaibas padaro skaudžių nuostolių — jau keletą žmonių šiemet nutrenkė ir sudegino nemaža namų.

Dar 3 seminarijos uždarytos

KAUNAS. — Be Marijampolės mokytojų seminarijos ir Telšių žydų 'Javne" mokytojų seminarijos, švietimo ministerio įsakymų nuo rugpiučio 1 d. uždaromos dar šios mokytojų seminarijos: Panevėžio mergaičių mokytojų seminarija, Kauno "Saulės" mokytojų seminarija ir Kauno š. š. širdies kongregacijos mergaičių mokytojų seminarija.

Šois visos seminarijos uždarytos sąryšyje su steigiamais mokytojų intitutais.

GAISRŲ NUOSTOLIAI KLAIPĖDOS KRAŠTE.

KLAIPĖDA. — Klaipėdos krašto statistikos duomenimis, 1935 m. Klaipėdos krašte buvo 171 gaisras, arba 10 daugiau kaip 1934 m. Tuo tarpu miestе gaisrai sumažėjo iš 35 iki 23, o visuose apskrityse gaisrų skaičius padidėjo.

Gaisrai daugiausia kyla dėl apsileidimo ir neatsargumo, butent, jie sudaro apie 26,9% visų gaisrų. Padegimai sudaro 16,9%. Apie 12,9% gaisrų kilo dėl netvarkingai įrengtų kurenimo priemonių. 8 atvėjais gaisras kilo žaibui įtrenkus.

Gaisrų nuostoliai 1935 metais skaitomi 1,3 mil. litų.

Byla Gali Suskaldyti Pačią Federaciją

Pastangos sutaikinti amatines ir industrines unijas nuėjo niekais. Kaltinamosios unijos visai nestojo teisman

WASHINGTON, rugp. 3. — Prezidentas William Green sušaukė Amerikos Darbo Federacijos pildomąją tarybą teisti dvyliką industrinių unijų, kurios sudarė savo industrinį komitetą ir todėl yra kaltinamos už nepaklusnumą ir dualizmą— tvėrimą Federacijoje kitos unijų sąjungos.

Tai yra pasėka jau pereitoj konvencijoj prasidėjusios kovos tarp amatinių ir industrinių unijų, kurios turi apie 1,000,000 narių. Joms vadovauja angliakasių unijos prezidentas John L. Lewis.

Tarybai susirinkus išnešti galbut istorišką nuosprendį, kuris arba sutaikys organizuotus darbininkus, arba suskaldys pačią Darbo Federaciją, federalinis taikintojas McGrady, kuris yra sutaikęs daugelį streikų, paskelbė pasitraukiąs iš šių kivirčų tarp organizuotų darbininkų ir kilusio ginčo daugiau nebebandysiąs taikinti Betgi jis visą laiką seksiąs padėtį ir įvykių eigą.

Susirinkus pildomąjai tarybai nė vienas kaltinamųjų į Federacijos teismą nestojo, nepripažindami Federacijos pildomąjai tarybai teisės juos teisti. Bet pasak federacininkų, nedalyvavimas kaltinamųjų visai nesutrukdysiąs teismo ir jeigu kaltinamosios unijos bus rastos kaltos, tai jos bus suspenduotos, ar gal ir visai bus pašalintos iš Federacijos.

Tarybai susirinkus ir prieš prasidėsiant teismui, tarybai kalbėjo Wisconsino Darbo Federacijos prezidentas Ohl, siulydamas kompromisą. Jis siulė sudaryti komitetą, kuris ištirtų padėtį, bet galutiną sprendimą atidėtų ir raportuotų sekamai Federacijos konvencijai. Tuo tarpu industrinės unijos galėtų ir toliau veikti ir organizuoti plieno ir gumos darbininkus. Tame organizavimo darbe turėtų padėti ir Darbo Federacija.

Bet abejojama, kad amatinės unijos pasiulymo paklausytų nes visos pastangos sutaikinti abi organizuotų darbininkų frakcijas ikišiol nuėjo niekais. O sutaikinti stengėsi ir pati valdžia, ir dagi bažnyčios. Pats Federacijos prezidentas Green, kuris sakosi stovys už taiką, pripažysta, kad dabar sutaikinti amatines ir industrines unijas yra daug sunkiau, negu buvo kiek laiko atgal.

Federacijos tarybos teisme svarbiausiu kaltintoju bus Frey, prezidentas metalo amatų departamento.

Prisipažino užmušęs žmoną ir vyriškį

EAST ST. LOUIS, Ill., r. 3. Konstebelis ir kandidatas į St. Clair kauntės board of review John Hamilton po ilgo kamantinėjimo prisipažino gatvėj prie pat vidurmiesčio nušovęs savo žmoną Vilma ir su ja buvusį vyriškį Thomas Grisson, teamsterių unijos biznio agentą.

Hamiltonai buvo vedę jau pustrečių metų, bet tą jie slėpė, niekad negyveno kruvoj ir apie vedybas žmonos šeimyna sužinojo tik pereitą trečiadienį.

Užmuštos traukinio

MILWAUKEE, Wis., r. 3. — Joyce Kickey, 7 m. ir jos sesuo Charlotte, 10 m., liko užmuštos elektrikinio traukinio kai jos ėjo to geležinkelio tiltu.

HYDE PARK, N. Y., r. 3. — Prezidentas Rooseveltas sugryžo iš Kanados į savo namus ir pradėjo pasitarimus su savo svarbiausiais patarėjais del besiartinančios rinkimų kampanijos.

LAFAYETTE, Ind., r. 3. — Trys žmonės liko užmušti ir ketvirtas sunkiai sužeistas Wabash tavoriniam traukiniui vietos kryžkelėj sudaužius automobilį.

Jau prasidėjo juodųjų legionierių bylos nagrinėjimas

DETROIT, Mich., r. 3. — Šiandie atsinaujino nagrinėjimas bylos šešių juodųjų legionierių, kurie yra kaltinami pastvėrę ir nuplakę Robert Penland už nesilankymą į juodųjų legionierių susirinkimus.

Tai yra pirma juodųjų legionierių byla. Po jos seks kitos bylos.

Ateinantį byla veikiausia bus 14 legionierių, kurie yra kaltinami nužudę darbininką Charles A. Poole.

Zioncheck pasitraukė iš politikos

SEATTLE, Wash., r. 3. — Kongresmanas Marion Zioncheck, kuris pasižymėjo skandalais Washingtone, delei kurių buvo atsiduręs ir beprotnamy, staigiai ištraukė savo kandidaturą ir paskelbė visai pasitrauksiąs iš politikos. Tai jis daras neva delei motinos ligos. Jis užsiimsiąs advokatura.

SANDUSKY, O., r. 3. — Čia prasidėjo vidurio vasaros Tin Can Tourists of the World konvencija. Kadangi nėra jokių reikalų svarstyti, tai visa konvencija bus praleista pramogoms ir pasakojimams apie geriausias vietas lankyti.

B. K. ALGIMANTAS

Iš Pietų Amerikos LietuviųGyvenimo

(Tęsinys)

LIETUVOS-LATVIJOS ŽYDŲ DRAUGIJA URUGVAJUJE

Montevideo. — Urugvajaus sostinėje, Montevideo, veikia Lietuvos-Latvijos žydų draugija: "Sociedad de los Israelitas Lituanos y Lettoneses en Uruguay". Ji dažnai ruošia kulturinius parengimus ir palaiko Lietuvos bei Latvijos valstybinius interesus.

Draugija gyvuoja nuo 1926 metų.

—o—

URUGVAJIETĖS TRIUMFUOJA

Montevideo. — Balandžio 25 d. salione "Ateneo" įvyko iškilmingas aktas socialiniams ir politiniams Brazilijos kaliniams užtarti. Šį humanišką aktą suorganizavo Urugvajaus moterų draugija "Už Demokratiją", kurios įkurėjas yra Dr. Balta zar Brum, buvęs 19-ju Urugvajaus respublikos prezidentu, tragingai miręs 1933 m. kovoje už demokratiją. "Už Demokratiją" reikalauja laisvės universitetų profesoriams, darbininkams ir kitiems, kuriais prikimšti Brazilijos kalėjimas.

Šiais motyvais urugvajietės pasisakė solidarizuojančios su savo seserimis brazilietėmis ir joms linki ištvermės kovoje už demokratiją.

Šis urugvajiečių moterų skaitlingas susirinkimas, kuriame kalbėjo įvairios intelektualės ir darbininkės oratorės — reiškia visai naują žingsnį Urugvajaus respublikoj, nes iki šiol urugvajietė moteris visuomeniškoj kovoj buvo pasyvi.

—o—

PIRMAS NACIONALIS URUGVAJAUS MOTERŲ KONGRESAS

Montevideo. — Urugvajaus moterys buvo sušaukusios Pirmąjį Nacionalį Urugvajaus Moterų Kongresą Prieš Karą ir Fašizmą. Kongresas prasidėjo nuo balandžio 20 ir tęsėsi iki balandžio 27 dienos. Jame dalyvavo pacifistinių ir antifašistinių tendencijų moterys urugvajietės ir ateivės nuo įvairių organizacijų bei šeimynų.

Iš musų kolonijos dalyvavo **Skrinskienė ir Lukoševičiutė.**

—o—

LIETUVIŠKAS GROŽIO SALIONAS

Montevideo. — Musų tautiečiai ponai Samuoliai naujausiu laiku atidarė (gatvėje Ejide 1321) moderniška grožio salioną "Jonas", kuriame garbanuoja, kerpa, dažo moterims plaukus sulyg naujausių madų, taipgi daro manikiurą, pedikiurą su nuolaida lietuvai tėms. Tai tikrai moderniška lietuviams priklausanti įstaiga.

— "A. L. B".

—o—

IŠ ARGENTINOS LIETUVIŲ CENTRO IR LIETUVIŲ MENININKŲ VEIKIMO

Šiuo klausimu "Argentinos Lietuvių Balse" parašė Nadas Giedraitis. Manau, kad "Naujienų" skaitytojams bus pravartu susipažinti, kas veikiama musų scenos darbe, kokia pažanga padaryta ir kaip be jokių pašalpų progresuojanti pažangioji visuomenė raginama remti Argentinos Lietuvių Centro darbą. Štai:

"Vilties" teatro kolektyvas antrų kartu patiekė Buenos Aires lietuvių publikai penkiaveiksmę Šilerio tragediją — Klasta ir meilė, 25-IV-36.

Jauni amžiumi, bet seni rimto scenos darbo praktika A. Sajauskas, E. Vilčinskaitė-Ryselienė, V. Sajauskas ir A. Karosevičius savo sunkiose (Milerio, Luizos, Ferdinando ir Vurm) rolėse, kaip vaidyba taip ir tarena, pasireiškė ne kaipo mėgėjai, bet kaip tikri profesionalai artistai, kurie pilnai gali triumfuot ir Lietuvos Valstybinėje Dramoje.

S. Džiugis, B. Paždagis ir E. Kalaitytė — ministerio (originalė ir Vaičiuno vertime — prezidento), Kalb ir muzikanto žmonos rolėse, kaipo mėgėjai, savo roles atliko gerai, pilnoj to žodžio prasmėj. Bendrai visas vaidinimas nebuvo panašus į tuos musų spektaklius, matytus Argentinos sostinėje prieš septynetą metų, (dėja, pasitaikančius ir dabar) kur artistai "gipnotizuodavo" sufliorių, kur kiekvienas sava tarme droždavo, kur iš dramos ar tragedijos, padarydavo "iki ašarų linksmą" komediją. "Vilties" kolektyvo artistams sufliorius (šį kartą Kvirinas Runimas)buvo kaip ir nereikalingas.

Kadangi šį vakarą rengė Lietuvių Centras su D-ja Lietuva, tat salione buvo išstatytas didelis plakatas, kuris skamba šitaip:

"Tautiečiai, kam brangus D-ro J. Basanavičiaus idealas prisidėkite įamžinti Lietuvos patriarcho vardą. Aukokite kiek kas galite ir stokite nariais į Lietuvių Centrą. Bendromis jėgomis galėsime sukurti jo vardo nuosavius rumus.

L. C. K-tas".

Taipgi buvo išdalinta publikoje dvejį Lietuvių Centro atsišaukimai: "Broliai tautiečiai"! ir "Lietuviai ir Lietuvės"!!

Visa tai charakterizuoja vakarą rengusių organizacijų meilę musų tautai ir įrodo rimtą susirupinimą kolonijos ateitimi.

Del to labai keista, kad musų brolių iždo lėšomis subsidijuojamoji sektantų spauda šias organizacijas visą metų eilę "bolševikino", jų veikėjus kriminališkai šmeižė. Ir dar keisčiau, kad šmeižtų neatšaukę sektantų organai staiga pradėjo "remti" tą darbą, kurį mes, kas žodžiu, kas darbu, kas auka, kas plunksna visą metų eilę remiame, nuo sektantų teroro gindami. Litininkų "atsivertimas", jų kapituliavimas be pasiaiškinimų sukėlė neaiškumą visuomenėje Ką visa tai reiškia — klausinėja vienas kito, gerai žinodami, kad pažangiajai Argentinos lietuvių darbininkų visuomenei nėra pakeliui su musų brolių iždo naikintojais ir šmeižikais. Gal daugiausia del to jau antras spektaklis iš eilės rengėjams duoda nuostolius.

Tiesa, ne vien padėties neaiškumo dėlei dabar mažiau publikos atsilanko, bet šį kartą ir lynojimas pakenkė. Susirinko apie 300 gražios lietuvių publikos. Trečia — tuom pačiu laiku armėnų salione "Liaudies Teatras" statė scenoje "Iš meilės", kur taipgi buvo apie tiek pat publikos.

Po vaidinimų vokiečių salione "Vorwaerts" panelė Antanina Orlauskaitė puikiai padeklamavo eiles apie Darių ir Girėną. Publiką gėlėmis padabino panelės Irutė Balčiunaitė, Anelė Sinkevičaitė, Ono Martinėnaitė, Valerija Kairytė; joms gelbėjo Pranas Krapavickas ir Jurgis Petrauskas. Publikos užsilaikymas buvo pavyzdingas.

Šia proga norisi tart žodis apie tai, kad Buenos Aires lietuviai kas mėnesis italų, vokiečių, armėnų ir kitokiems salionams išmoka nemažiau tukstanties pesų. O su bufetais į svetimus kišenius kas mėnesis supila mažiausia po 3,000 pesų. Lengva suskaityt kiek sumokame svetimiems kas metas! O šimtus tukstančių pesų sektantai kriminališkai surijo, "badaujančių brolių" šelpimo priedangoje. Bet nei vieno badaujančio nepašelpė ir jokios pastogės neįtaisė. Įsigijo žemės sklypus ir pastogę, be jokių pašalpų, Lietuvių Centras su D-ja Lietuva. Taigi reikalinga pasmerkti sektantus ir visomis išgalėmis, su nauja energija, vėl be rezervų paremti D-jos Lietuva ir Lietuvių Centro kilnųjį darbą.

—o—

URUGVAJAUS LIETUVIAI SOCIALISTAI APIE ARGENTINOS L. S. S.

Prie Urugvajaus Socialistų Partijos veikia Urugvajaus Lietuvių Socialistų Sąjungos skyrius, kuris leidžia dvisavaitinį laikraštį "Naujoji Banga". Šimtinis "N. B." numeris išėjo padidintas ir jame tilpo bene teisingiausia negu kur kitur aprašymas Argentinos Lietuvių Socialistų Sąjungos istorijos.

Straipsnio autorius J. Nazabitauskas suglaustoj formoj, bet gana smulkmeniškai ir visiškai teisingai atpasakoja Argentinos Lietuvių Socialistų Sąjungos istoriją, jos spaudos kryžiaus kelius ir dabartinę padėtį. A. L. S. S. tapo išdraskyta lietuviškų juodašimčių ir Uriburu diktaturos. "Naujoji Banga" rašo:

Didžiojo karo metu Argentinoje jau buvo susitvėrusi Argentinos Lietuvių Socialistų Sąjunga. Ji palaikė kontaktą su Šiaurinės Amerikos Lietuvių Socialistų Sąjunga, o kada (Kapsukui atvykus Amerikon iš Anglijos) pastarąjį skilo,— argentiniečiai lietuviai socialistai nuėjo su Kapsuko grupe, kadangi jis pats su jais susirašė ir į save patraukė. Taigi senoviški socialistai čia susiliejo su paskiau atsiradusiais komunistais.

1929 m., kada konsulas Skinkis atidavė nepartinį laikraštį "Balsą" "daktarui" Štabinskui, kuris jį buvo pavertęs negyvu kunu, tat pažangių lietuvių grupė sutvėrė vėl Arg. L.S.S. ir išleido savaitraštį "Argentinos Naujienos". Tvėrėjų tarpe buvo balsiečių ir buvusių rytojiečių. Pirmas susirinkimas įvyko Daratėno bute, kur dalyvavo Jurgis Graibus, K. N. Norkus, A. Židelis, P. Čiučelis ir keli kiti.

Tuoj tapo sudarytas kontaktas su Argentinos Socialistų Partija ir Centro Komiteto delegatas Kongreso narys drg. Demetrio Buira atvykdavo kalbėt lietuvių socialistų parengimuosna. Pritarimas visuomenėje buvo milžiniškas. Sutraukdavo po 1,000 ir daugiau publikos. "A. Naujienos" buvo spausdinama po 3,000 egzempliorių. Jas redagavo K. N. Norkus, bendradarbių buvo sostinėj ir provincijose.

Atvykus kunigams Bumšai ir Janilioniui, o taipgi konsului Mačiuliui, pastarieji ėmėsi nežmoniškos akcijos prieš A. L. S. Sąjungą. Donosais ir skundais įkalino veiklesnius draugus, o laikraštį užgriebė Jokubaitis su kun. Janilioniu. Užgrobtas "Naujienas" redagavo vadinamas "najomnyj ubijca" Čiučelis, o paskui kunigų bernas Goštautas. Visuomenė tam priešinosi ir kada socialistų paimtam salionan Josė Verdi atėjo užgrobikai pasigarsinti ir gaspadorauti, tat susipratę draugai pavaišino konsulą Mačiulį ir Jokubaitį supuvusiais kiaušiniais, apie ką parašė vietos socialistų dienraštis "La Vanguardia".

Grumojimais juodašimčiai išblaškė A. L. S. Sąjungą. Tada Paliukas, Stepaitis, Mišickas ir keli kiti prie trečio Arg. Soc. Partijos skyriaus organizavo Piet. Amerikos Lietuvių Soc. Sąjungą ir leido "Piet. Amerikos Naujienas". Tuom pačiu laiku "apsidirbę" su Norkum ir Graibum kunigai su konsulu ir Jokubaičiu leido kitas "Pietų Amerikos Naujienas", bet jų niekas neskaitė; sustojo. Po kelių mėnesių leidžiamos Socialistų Sąjungos "P. A. Naujienos" taip pat sustojo ir Sąjunga pakriko, Uriburų reakcijos laikais.

Dabartiniu laiku socialistinės organizacijos lietuvių tarpe Arg. nėra. Argentiniečiams palankiausias laikraštis yra "A. L. B.", kurį redaguoja K. N. Norkus. Daugelis draugų išsirašo iš Šiaurinės Amerikos "Keleivį", "Naujienas", iš Kauno "Darbo Visuomenę", "Jaunimą", "Kulturą" ir "Naująją Bangą" iš Urugvajaus.

Argentinos lietuvių visuomenė yra didžiumoje pažangi ir antrasai Internacionalas turi daugiausia simpatizatorių musų tarpe.

(Bus daugiau)

Old Golds yra Dirbtuvės-Šviežumo cigaretai —švieži kaip tik išėję iš mašinos dirbtuvėje.

1937 METŲ

Radios

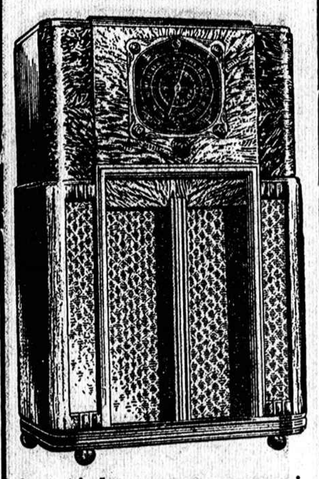

Su tiek daug pagerinimų gražaus balso. Parankaus pagavimo tolimų ir Europos stočių. Budriko Krautuvė yra vieta jas visas pamatyti:

Philco, Zenith R. C. A. Victor, General Electric.

Senos Radios išmainomos. Lengvųs išmokėjimai. Kaina $12.50 iki $175.00

Jos. F. Budrik

INCORPORATED
3417 So. Halsted St.
Tel. Boulevard 4705

BUDRIKO RADIO programai leidžiami kožną dieną 7:00 val. vakare.

Laidotuvių Direktoriai

Nariai Chicagos, Ciceros Lietuvių Laidotuvių Direktorių Asociacijos.

AMBULANCE PATARNAVIMAS DIENA IR NAKTĮ.
Turime Koplyčias Visose Miesto Dalyse.

S. M. SKUDAS
718 West 18th Street — Phone Monroe 3877

EŽERSKIS IR SUNUS
10734 S. Michigan Ave. — Tel. Pullman 5703

J. F. EUDEIKIS
4605-07 S. Hermitage Avenue Phones Yards 1741-1742
Brighton Park Skyrius, 4447 S. Fairfield, Laf. 0727

LACHAWICZ ir SUNUS
2314 West 23rd Place — Phones Canal 2515—Cicero 5927

S. C. LACHAVICZ
42-44 East 108th St. Tel. Pullman 1270 arba Canal 2515

S. P. MAŽEIKA
3319 Lituanica Avenue — Phone Yards 1138

J. LIULEVIČIUS
4092 Archer Avenue — Phone Lafayette 3572

A. MASALSKIS
3307 Lituanica Avenue — Phone Boulevard 4139

A. PETKUS
1410 South 49th Court Cicero — Phone Cicero 2109

J. F. RADŽIUS
668 West 18th Street — Phone Canal 6174

I. J. ZOLP
1646 West 46th Street — Phones Boulevard 5203-8418

AMBULANCE PATARNAVIMAS DIENĄ IR NAKTĮ
YARds 1741—1742
J. F. EUDEIKIS

Sergantiems patarimas Dykai

Veliausias ir geriausias lytinio silpnumo, reumatizmo, inkstų, puslės ir venerinių ligų gydymas. Virš 25 metų toj pačioj vietoj. Ne atidėliokite, ateikite pasitarti dykai, nėra priedermių.

DR. ROSS HEALTH SERVICE AND LABORATORIES
35 S. Dearborn St.
CHICAGO, ILL.
Central 4641

Darbo valandos: Kasdien 10 val. ryto iki 5 po piet.
Sekmadienį 10 v. r. iki 12 dieną.
Pirmadienį, Trečiadienį ir Šeštadienį nuo 10 v. ryto iki 8 v. p. p.

Buy gloves with what it saves

Nėra reikalo mokėti 50c. ar daugiau, kad gauti gera dantų kokletę. Listerine Tooth Paste didelis tubas parsiduoda už 25c. Ji valo ir apsaugo dantis. Be to galite sutaupinti $5. už kurinos galite nupirkt if pirštinaites ar kita. Lambert Pharmacal Co.

LISTERINE TOOTH PASTE 25c

AKUŠERĖS

Mrs. Anelia K. Jarusz

Physical Therapy and Midwife
6630 S. Western Ave., 2nd floor
Hemlock 9252
Patarnauju prie gimdymo namuose ar ligoninėse, duodu massage electric treatment ir magnetic blankets ir tt. Moterims ir merginoms patarimai dovanai.

ADVOKATAI

K. P. GUGIS
ADVOKATAS
Miesto ofisas—127 N. Dearborn St. Kamb. 1431-1434—Tel. Central 4411-2
Namų ofisas—3323 So. Halsted St.
Valandos vakarais nuo 6 iki 8:30.
Tel. Boulevard 1310.
Ketvirtadieniais ir Sekmadieniais—pagal sutarties.

Telephone: Boulevard 2800
JOSEPH J. GRISH
Lietuvis Advokatas
4631 SOUTH ASHLAND AVENE
Res. 6515 So. Rockwell St.
Telephone: Republic 9723

Kl. Jurgelionis
ADVOKATAS
Veda bylas visuose teismuose
Bridgeporto ofisas
3241 S. Halsted St. Tel. Calumet 7262
Ofiso val. dienomis nuo 1 iki 5 val. po piet. Vakarais nuo 7 iki 9
Rezidencija
3407 Lowe Ave. Tel. Yards 2518

JOHN B. BORDEN
LIETUVIS ADVOKATAS
2201 W. Cermak Road (W. 22 St.)
Ofiso valandos: Kasdien nuo 9 iki 5
Vakarais: Panedėlio, Seredos ir Pėtnyčios 6 iki 9.
Telefonas Canal 1175.
Namai: 6459 S. Rockwell Street
Telefonas Republic 9600.

A. A. SLAKIS
ADVOKATAS
111 W. Washington St.
Room 737
Val. 9 ryte iki 5 val. vakare.
Ofiso Tel. Central 4490
Gyv. vieta: 6733 Crandon Ave.
namų Tel.: — Hyde Park 3395

AKIŲ SPECIALISTAI

DR. G. SERNER
LIETUVIS
Tel. Yards 1829

Pritaiko Akinius Kreivas Akis Ištaiso.
Ofisas ir Akinių Dirbtuvė
756 West 35th St.
kampas Halsted St.
Valandos nuo 10—4, nuo 6 iki 8
Nedėliomis nuo 10 iki 12 val. diena.

LIETUVIAI

Gydytojai ir Dentistai

Amerikos Lietuvių Daktarų Draugijos Nariai.

A. Montvid, M. D.
West Town State Bank Bldg.
2400 West Madison Street
Val. 1 iki 3 po pietų, 6 iki 8 vak.
Tel. Seeley 7330
Namų telefonas Brunswick 9597

Ofiso Tel. Boulevard 5913
Rez. Tel. Victory 2848
Dr. Bertash
756 West 35th St.
Cor. of 35th and Halsted Sts.
Ofiso valandos nuo 1-3 nuo 6:30-8:30
Nedėliomis pagal sutartį

Dr. V. A. Šimkus
GYDYTOJAS IR CHIRURGAS
Valandos nuo 2 iki 4 ir nuo 7 iki 8 val., Nedėliomis nuo 10 iki 12
3343 South Halsted St.
Tel. Boulevard 1401

Phone Canal 6122
Dr. S. Biežis
GYDYTOJAS IR CHIRURGAS
2201 West 22nd Street
Valandos: nuo 1—3 ir 7—8
Seredomis ir nedėl. pagal sutarti
Rez. 6631 So. California Avenue
Telefonas Republic 7868

Phone Boulevard 7042
Dr. C. Z. Vezelis
Dentistas
4645 So. Ashland Ave.
arti 47th Street
Valandos nuo 9 iki 8 vakaro.
Seredoj pagal sutartį.

Dr. Strikolis
Gydytojas ir Chirurgas
Ofisas 4645 SO. ASHLAND AVE.
Ofiso val.: Nuo 2 iki 4 ir nuo 6 iki 8 vak. Nedėlioj pagal sutarimą
Ofiso Tel.: Boulevard 7820
Namu Tel.: Prospect 1930

Dr. T. Dundulis
GYDYTOJAS IR CHIRURGAS
4157 ARCHER AVENUE
Telefonas Virginia 0036
Ofiso valandos nuo 2—4 ir nuo 6—8 v. vak. Nedėlioj pagal sutartį

Kiti Lietuviai Daktarai.

Tel. Boulevard 5914 Diena ir Naktis
Ofiso valandos: nuo 2 iki 4, nuo 7 iki 8:30 v. Nedėl. nuo 10 iki 12 a. m.
Dr. S. Naikelis
GYDYTOJAS IR CHIRURGAS
Ofisas ir Rezidencija
3335 So. Halsted St.
CHICAGO, ILL.

Dr. A. J. Manikas
PHYSICIAN-SURGEON
Office 4070 Archer Ave.
Tel. Virginia 1116
Valandos: 1—3; 7—8:30 p. p.
Office & residence 2519 W. 43rd St.
Tel. Lafayette 3051
Valandos: 9—10 ryta, 6—6 p. p.
Kasdien, išskyrus seredas.
Sekmadienį susitarus.

Dr. Walter M. Eisin
PHYSICIAN and SURGEON
Ofisas Marquette Medical Building
Suite 208
6155 SO. KEDZIE AVENUE
Hemlock 8700
Val.: 2—4 po pietų; 6—8 po pietų.
Rezidencijos tel. Prospect 8088.

KITATAUČIAI

Dr. Herzman
IŠ RUSIJOS
Gerai lietuviams žinomas per 35 metus kaipo patyres gydytojas chirurgas ir akušeris.
Gydo staigias ir chroniškas ligas vyru, moterų ir vaikų pagal naujausius metodus X-Ray ir kitokius elektros prietaisus.
Ofisas ir Laboratorija:
1034 W. 18th St., netoli Morgan St.
Valandos nuo 10—12 pietų ir nuo 6 iki 7:30 val. vakaro.
Tel. Canal 3110
Rezidencijos telefonai:
Hyde Park 6755 ar Central 7464

Dr. Charles Segal
OFISAS
4729 So. Ashland Ave.
2-ros lubos
CHICAGO, ILL.
OFISO VALANDOS:
Nuo 10 iki 12 val. ryto, nuo 2 iki 4 val. po pietų ir nuo 7 iki 8:30 val. vakaro. Nedėliomis nuo 10 iki 12 valandai diena.
Phone MIDWAY 2880.

Telefonas Yards 0994
Dr. Maurice Kahn
4631 SOUTH ASHLAND AVE.
Ofiso valandos:
Nuo 10 iki 12 diena, 2 iki 8 po pietų
7 iki 8 val. Nedėl. nuo 10 iki 12
Rez. Telephone PLAZA 2402

Ofiso Tel. Dorchester 5194
Rez. Tel. Drexel 9191
Dr. A. A. Roth
Rusas Gydytojas ir Chirurgas
Moterišku, Vyrišku, Vaikų ir visų chroniškų ligų.
Ofisas 6850 Stoney Island Ave.
Valandos: 2—4, 7—9 val. vak. Nedėliomis ir šventadieniais 10—12 diena.

Mikas Šileikis

Šuo Išgelbėjo

(Pagal Jonathan Norton)

Per mažą miestelį ėjo naujas, lygus, kaip puikiausios šokių salės grindys, šimto pėdų platus, vieškelis. Šituo keliu dienos metu automobiliai be paliovos bėgo kaip upėje vanduo, bet vakare automobiliai kaip ir nevažiavo.

Gasolino stotis vakarais biznio mažai tedarydavo, bet senelis Jeronimas vistiek stotį laikė atdarą. Biznis jam neblogai sekėsi ir jis buvo pilnai patenkintas. Jis sakydavo, jog mėgstąs vakarais sėdėti supamoj kėdėj prie stoties kampo, rukyti pypkę, žiurėti į žvaigždes ir ugnies vabaliukus, kai anie skraidydami prie stoties sienos mirgsi ugnelėmis. Didelis jo šuo, kurį jis vadino "Bimba", gulėdavo prie jo kojų ir laukdavo ateinant iš antros pusės gatvės šerifo katės į svečius.

Buvo dešimta valanda vakaro — geriausias nakties laikas žvaigždės dausose mirgėjo kaip žarijos; stoties užpakalyj svirpliai cireno. Jeronimui šita rami nakties nuotaika, kaip ir paprastai, patiko. Jis žiurėjo į žvaigždes rukydamas kornine pypkę ir kažkodėl nenorėjo, kad kas sustotų prie stoties ir sutrukdytų jam ramybę.

Jis atsikėlė ir nuėjo prie automobilio, sustojusio prie gasolino pumpos. Automobilyj buvo tik vienas nedidelio ugio, šviesiais drabužiais ir šviesiai marga kepure, jaunas vyrukas. Jis iššoko iš antros pusės automobilio ir greitai priėjo prie pumpos.

"Kiek nori?" Jeronimas paklausė švelniu balsu.

Jaunas vyrukas jam nieko neatsakė. Jis tik žiurėjo į Jeronimo ramias akis lupas sučiaupęs.

Paskui jis greit įkišo ranką į kišenę ir išsitraukė mėlynai žibantį automatišką revolverį.

"Pakelk rankas aukštyn, seneli", sušuko komanduojančiu balsu plėšikas. "Eik į stotį... ir tylėk".

Senelis Jeronimas liudnai papurtė savo žilą galvą.

"Jųs, vyrai, perdaug dažnai čia lankotės", jis pasakė. "Tu jau ketvirtas šią vasarą".

"Eik vidun!"

"Geriau butų, kad tu padėtum tą revolverį", pastebėjo senelis. "Tas pavojinga. Aš ne..."

Jaunas vyras smarkiai žengė prie senelio, lyg norėdamas jį mušti.

"Eik greičiau į vidų", šaukė jis. "Atidaryk saugiąją spintą".

"Aš neturiu spintos. Yra tik registras".

"Atidaryk jį!" sušuko plėšikas.

Jeronimas truktelėjo pečiais. Įvedė jauną vyrą į stotį ir paspaudė registro raktuką. Registras atsidarė.

"Nedaug yra, sunau", pasakė jis, lyg atsiprašydamas plėšiką, lyg pranešdamas jam prastą naujieną.

Plėšikas žiurėjo su nuostaba į registro stalčiuką, kuriame buvo vienas doleris ir keletas smulkesnių sidabrinių bei varinių centų.

"Kur yra daugiau?" šaukė plėšikas grąsindamas senelį nušauti įstatęs revolverį į pašonę. "Kur tu laikai pinigus?"

"Aš nelaikau pinigų, sunau", senelis Jeronimas ramiai atsakė. "Aš juos išsiunčiu; kaip greit paimu, taip greit ir išsiunčiu".

"Meluoji! Aš saugojau tavo stotį nuo saulės nusileidimo ir viską mačiau. Tu padarei daug biznio ir nebuvai per tą laiką niekur išėjęs".

Jeronimas nusišypsojo. "Šuo juos išneša", pasakė jis šaltai. "Aš tau, sunau, parodysiu, kaip šuo pinigus išneša".

Jeronimas sušvilpė šuniui. Bimba atsikėlė ir greitai įbėgo į stotį.

"Tik žiurėk, sunau", ramiai pasakė senelis Jeronimas.

Jis atplėšė šmotelį baltos popierio nuo tabletės, kuri stovėjo ant registro. Sušuko į triubelę ir padavė šuniui į dantis. Šuo greit šovė pro duris ir dingo tamsoje.

"Štai kur pinigai eina", pasakė Jeronimas. "Ar tu dabar tiki manim?"

"Kur jis nuneša pinigus?"

"Skersai kelią pas mano švogerį".

Plėšiko akys iš nuostabos pasidarė kaip geležinės. Jaunas plėšikas nuo sienos nukabino minkštos vielos šmotą.

"Sudėk rankas užpakalin, seneli", linksmai pasakė plėšikas. "Aš surišiu tave, o paskui eisiu pinigus pasiimti nuo tavo švogerio".

"Ne", šaltai Jeronimas perspėjo plėšiką. "Aš to nedaryčiau. Mano švogeris yra šitos apylinkės šerifas. Jis gali jus pašauti".

Plėšikas, išgirdęs žodį "šerifas", staiga metėsi prie durų rankoje laikydamas revolverį.

"Nebijok, sunau", atsiliepė senelis sekdamas plėšiką. "Tamas naktį čia neateina, jeigu aš jam nepatelefonuoju. Juk tu man neleistum telefonuoti".

Tuomet banditas sugrįžo prie registro, pasiėmė tą dolerį ir vėl kreipėsi prie Jeronimo rankoje laikydamas gelžgalį.

"Tu, seni, iš manęs tyčiojiesi. Pinigai turi but kur nors čia".

"Ieškok, sunau. Tu čia nieko nerasi".

Plėšikas gremėzdiškai knisosi po kambariuką atidarinėdamas šėpukes, stalčiukus, vartydamas ir mėtydamas aliejaus skardines. Jis griozdėsi tarp automobilių padangų. Kol jis ten griozdėsi, šuo, kaip didelė bolė įriedėjo prie slenkstį į stotį. Bimba pribėgo prie senelio ir prisiglaudė prie jo, padėdamas savo švelnų snukį ant senelio rankos. Abudu juodu žiurėjo kaip banditas griozdėsi po įvairius daiktus, negailestingai viską suversdamas. Jeronimas ramiai šypsojosi žiurėdamas į šunį, kuris atrodė irgi lyg šypsosi, kai kvailys šeimininkauja ten, kur jam nereikėtų.

Ant galo banditas, nieko daugiau neradęs, įsidėjo revolverį kišenėn ir ėjo prie durų. Jeronimas sekė paskui plėšiką.

"Nesupyk, sunau", jis pasakė. "Mes visi turime savo užsiėmimą".

Jaunas banditas nieko neatsakė. Ėjo automobilio priekin, paskui staiga sustojo.

"Iškelk rankas!" sušuko stiprus balsas.

Automobilio šešėlyj stovėjo augštas, stiprus vyras. Jis buvo apsiavęs auliniais batais, ant krutinės spindėjo sidabrinė žvaigždė. Šerifas, senu papratimu, įrėmė bandito pašonėn didelio šautuvo vamzdį. Plėšikas drebėdamas iškėlė rankas augštyn.

"Atimk nuo jo šautuvą, Jeronimai", pasakė šerifas.

Jeronimas apibėgo aplink automobilį ir išėmė tą revolverį iš plėšiko kišenės, kuriuo jis jam tik ką grąsino. Šerifas surakino banditui abi rankas geležiniais retėžiais. Tuomet šerifas žemu balsu nusijuokė:

"Puiku, Jeronimai, puiku. Tai jau ketvirtas 'paukštukas' pateko į musų rankas šią vasarą".

Jeronimas ramiai šypsojosi glostydamas šilkinę Bimbos galvą. "Taip, mes visus juos paėmėm — aš ir mano šuo. Duok man tą popierą, Tamai".

Šerifas padavė Jeronimui tą popierėlį, kurį šuo buvo nunešęs šerifui.

Jeronimas su panieka žiurėjo jaunam banditui į akis.

"Tau, sunau, yra reikalingos ilgos atostogos", pasakė Jeronimas. "Tu nepakankamai gudrus, šitam 'amatui' ".

Jis išvyniojo popieriuką ir parodė banditui. Tada jis apvertė antrą popieriuko pusę.

"Matai! Nieko ant jo nėra parašyta. Tai reiškia tą, kad Tamas tuoj ateitų".

(Galas)

Skelbimai Naujienose duoda naudą dėlto, kad pačios Naujienos yra naudingos.

DR. G. J. TARULIS
PIRMAS LIETUVIŠKAS OSTEOPATHIC PHYSICIAN IR OBSTETRICIAN
Patarnauja prie gimdymo; gydo staigias ir chroniškas ligas, vyrų, moterų ir vaikų pagal osteopatijos metodus.
OFISAS:
6331 So. Halsted St.
VALANDOS: nuo 9 v. r.—5 po pietų ir nuo 7 iki 9 val. vakaro.
Tel. ENGLEWOOD 7151.
Rez. Tel. RADCLIFFE 1191.

Rinktinis tabako derlius padaro Old Golds cigaretus Labiau - Sušvelnintais.

GERKIT TIK GERĄ ALŲ
Ambrosia
SOUTH SIDE BREWING COMPANY
Visi geria ir mėgsta AMBROSIA ALŲ nes jie žino, kad tas alus yra padarytas iš geriausios rųšies produktų.
Urmo (Wholesale) kainomis pristato į alines ir kitas įstaigas. Visuomet kreipkitės pas NORKŲ, kur gausite greitą ir teisingą patarnavimą.

L. M. NORKUS
3225 So. Lituanica Avenue
Biznio Telefonas BOULEVARD 7179 — Res. YARDS 2084

ŠIOS SAVAITĖS
Extra Bargenai
LINOLEUM 9x12
STIPRUS IR GRAŽUS
$3.95
ROOSEVELT FURNITURE CO.
2310 West Roosevelt Road
Tel. Seeley 8760

ATYDA PIRKLIAI!

METERIO PIRKIMO PLANAS
ĮTAISYS JUMS
ELEKTRIKOS REFRIGERATORIŲ
Įmokesnius Imk iš Santaupų!
Iš elektros santaupų, kasdien mesk tik po mažą dalelę į šį meterį ir nepajusi kaip jusų įtaisas išsimokės.

● Pirk elektros refrigeraciją šiuo paprastu lengvu budu. Moderninės refrigeracijos įtaisas piaute nupiauna gadinimus ir pinigų švaistymą. Iš šių menkų santaupų, kasdien mesk į parankųjį meterį kol įtaisas išsimokės.
Gaukit visas smulkmenas apie šį ekonomišką planą. Telefonuokite RANdolph 1200, Local 170.
Padengimui išlaidų ir palukanų už praleistus įmokesnių laikus, skaitysime už refrigeratorių truputį aukštesnę kainą.
Pasiųsk Kuponą Dabar!
COMMONWEALTH EDISON CO.
72 W. Adams St., Chicago, Ill.
Aš užsiinteresavau jusų Electric Refrigeration Meter Planu. Prašau pasiųsti savo atstovą, kad man pilnai viską išaiškintų ir be jokių obligacijų.
Vardas .....
Antrašas .....
Tinkamiausias laikas atvykti .....
COMMONWEALTH EDISON
ELECTRIC SHOPS
DOWNTOWN—72 W. ADAMS ST.—132 S. DEARBORN ST.
Telephone RANdolph 1200, Local 170
4834 South Ashland Avenue
3460 South State Street
2733 Milwaukee Avenue
4562 Broadway
4231 West Madison Street
4833 Irving Park Boulevard
2950 East 92nd Street
852 West 63rd Street
11116 South Michigan Avenue
2745 Lincoln Avenue
FEDERAL COUPONS GIVEN

Geriausi Degtinė... Gerkit
KENTUCKY YEARLING
VIENU METU SENUMO.
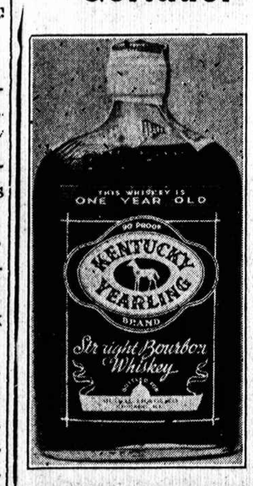

NATHAN KANTER

Dabar galima gauti kaimininiam taverne.
MUTUAL LIQUOR CO.
4707 South Halsted Street
Visi Telefonai YARDS 0801
VIENINTELIS DISTRIBUTORIS

MOTERYS...
Jau galite gauti naują, padidintą ir pagerintą
Valgių Gaminimo Knygą
Kaina su persiuntimu tiktai $1.10
NAUJIENOS
1739 S. Halsted St.
CHICAGO ILL.

LIETUVOS-AMERIKOS
Termometras
●
ŠIS įdomus termometras vienu laiku parodo oro stovį pagal Lietuvoj ir Amerikoj varto j a m u s. T o k į termometrą jųs niekur negalite nusipirkti. Jis padarytas specialiai pagal NAUJIENŲ užsakymą. Bet jųs jį galite gauti
DYKAI
jeigu DABAR užsirašysit "Naujienas" ant metų ir prisiųsit
Chicagoje ..... $.800
Kitur Suv. Valstijose ir Kanadoj nupiginta kaina $5.00
Siųskit money orderį arba čekį —
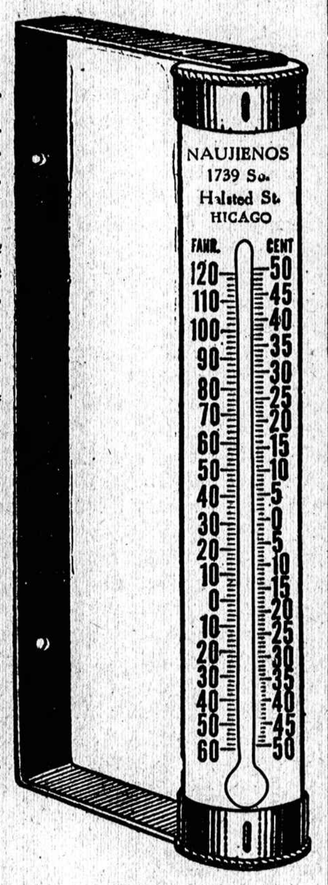

NAUJIENOS
1739 South Halsted Street
CHICAGO, ILL.

GARSINKITĖS "NAUJIENOSE"
MUSŲ SPAUDOS DARBU
KAINOS PERŽIURĖTOS IR
labai nupigintos!
● Ateikit ir susipažinkit su musų Nauju Kataliogu. Jųs nusistebėsit kaip pigiai ir gerai mes padarysime jusų darbą
UŽSAKYMUS Į KITUS MIESTUS PASIUNČIAM PAŠTU.
NAUJIENOS
1739 SO. HALSTED STREET
Pašaukit CANAL 8500 ir musų agentas užeis pas jus su sempeliais paimti jusų užsakymą.

NAUJIENOS

The Lithuanian Daily News
Published Daily Except Sunday by
The Lithuanian News Pub. Co., Inc
1739 South Halsted Street
Telephone CANal 8500

Subscription Rates:
$8.00 per year in Canada
$5.00 per year outside of Chicago
$8.00 per year in Chicago
3c per copy.

Entered as Second Class Matter March 7th 1914 at the Post Office of Chicago, Ill. under the act of March 3rd 1879.

Naujienos eina kasdien, išskiriant sekmadienius. Leidžia Naujienų Bendrovė, 1739 S. Halsted St., Chicago, Ill, Telefonas Canal 8500.

Užsakymo kainą:

Chicagoje — paštu:	
Metams	$8.00
Pusei metų	4.00
Trims mėnesiams	2.00
Dviem mėnesiams	1.50
Vienam mėnesiui	.75
Chicagoj per išnešiotojus:	
Viena kopija	3c
Savaitei	18c
Mėnesiui	75c
Suvienytose Valstijose, ne Chicagoj, paštu:	
Metams	$5.00
Pusei metų	2.75
Trims mėnesiams	1.50
Dviem mėnesiams	1.00
Vienam mėnesiui	.75
Lietuvon ir kitur užsieniuose (Atpiginta)	
Metams	$8.00
Pusei metų	4.00
Trims mėnesiams	2.50

Pinigus reikia siųsti pašto Money Orderių kartu su užsakymu.

SMULKAUS BIZNIO DIDELIS PELNAS

Šiomis dienomis liko paskelbta, kad Woolworth penkių ir dešimt centų krautuvės per pereitus metus padarė $31,247,000 pelno. Krautuvių pardavimo, bendros ir administratyvės išlaidos siekusios $47,524,000.

Direktoriams už "sumanų biznio vedimą" per 1935 m. bonusais išmokėta $1,143,321. Riebiausias kąsnis teko direktoriui B. D. Miller, butent, $309,880!

Apskaičiuojama, kad atėmus visas kitas išlaidas tukstančiams darbininkių buvo įšmokėta algomis maždaug tokia pat suma kaip ir pelnas. Vadinasi, tik 31 milijonas su viršum.

Tos krautuvės tiek pelno padarė Jungtinėse Valstijose ir Kanadoje. Kaip žinia, jos varo smulkų biznį,—pardavinėja įvairiausias prekes po penkis ir dešimt centų. Bet penktukais ir dešimtukais surenka milijonus dolerių, kurie savo keliu duoda milijonus dolerių pelno.

Kalbant apie tas krautuves reikia turėti galvoje vieną dalyką. Butent, kad jos neįmanomai išnaudoja savo darbininkes pardavėjas, kurioms yra mokamos tikrai mizernos algos.

SAUSROS NUOSTOLIAI

Šeštadienį angliški laikraščiai pasirodė su didžiausiomis antraštėmis, kurios skelbė, kad biržoje už kukuruzų (kornų) bušelį mokama vienas doleris.

Dar visai neseniai už kukuruzų bušelį buvo mokama apie 60 centų. Liepos 10 d. Agrikulturos ekonomijos biuras apskaičiavo, jog kukuruzų derlius šiais metais Jungtinėse Valstijose sieksiąs 2,224,000,000 bušelių.

Bet kadangi po to sausra nepraėjo, tai tas apskaičiavimas laikomas netiksliu. Žinovai sako, jog dėl sausros vien tik kukuruzų derlius busiąs beveik per pusę mažesnis. O tai reiškia, kad Jungtinėse Valstijose bus surinkta kukuruzų ne du bilijonai bušelių su viršum, bet tik apie vienas bilijonas.

Tokiu budu šiais metais Amerikos žmonės dėl sausros turės milžiniškų nuostolių, kurie sieks bilijonus dolerių. Nukentės ne tik farmeriai, bet ir miestiečiai, o ypač darbininkai. Kainos maisto produktams jau dabar pusėtinai pakilo. Na, o pragyvenimo pabrangimas, aišku, sudarys sunkią naštą darbo žmonėms.

KAIP ŽMONĖS ŽIURI Į HEARSTĄ

"Fortune" žurnalas liepos mėnesio laidoje išspausdino ilgą raštą apie paskilbusį Amerikos laikraščių magnatą, William Randolph Hearst'ą.

Raštas gana įdomus, nes jis vaizduoja negarbingą to magnato karjerą. Pasirodo, jog Amerikos žmonės vis dėlto moka tinkamai įvertinti Hearsto kontroliuojamą spaudą.

Štai žurnalo ankietos daviniai: iš kiekvieno šimto, kuriems buvo pasiųsta ankieta, atsakė 53. Iš to skaičiaus 43 nedvejodami pareiškė, jog Hearsto laikraščių įtaka Amerikos žmonėms nacionaliais klausimais yra žalinga. O teigiamai atsiliepė tik 10.

Tai tikrai nekoks komplimentas geltonosios spaudos karaliui.

DARBIEČIŲ PASISEKIMAI NAUJOJOJE ZELANDIJOJE

Naujoji Zelandija yra vienatinė valstybė, kurios parlamente darbiečiai sudaro daugumą. Tokiu budu darbiečių sudaryta vyriausybė turi laisvas rankas. Ji nėra nuo kitų partijų priklausoma.

Naujosios Zelandijos darbiečiai paėmė vyriausybės vairą į savo rankas prieš šešis mėnesius su viršum. Palyginti, tai trumpas laikas, kad butų galima tikėtis kažkokių stebuklų. O vis dėlto darbiečių valdžia jau daug gero padarė.

Darbininkams algos liko pakeltos iki pirmiau buvusio lygio. Vadinasi, atsteigtos tos algos, kurios buvo gerovės laikais. Teigiamas prekybos balansas su užsieniu pasiekė $30,000,000. Geležinkelių ir kitoks biznis žymiai pagerėjo. Beveik visose pramonės šakose įvesta 40 valandų darbo savaitė.

Žodžiu, neišsipildė pikti pranašavimai, kad darbiečių valdžia nepajėgs tinkamai krašto reikalų tvarkyti. Atsitiko kaip tik priešingai: krašto reikalai dabar visais atžvilgiais yra geriau tvarkomi nekaip seniau.

Apžvalga

IGNORANTO AIŠKINIMAS

Paskutiniame "Tėvynės" numeryje yra išspausdintas J. Marcinkevičiaus straipsnis antrašte "SLA Jubiliejus ir Musų Organas". Kadangi straipsnyje yra paliestas rezoliucijos balsavimas Lietuvos klausimu, tai "Tėvynės" redaktorius teikėsi pridėti savo pastabą.

Pastaba tikrai įdomi. Ji parodo, kad akiplėšiškumo ir drąsos p. Vitaitis turi labai daug, o žinojimo ir nusimanymo visai maža. Štai kaip skamba viena pastabos dalis:

"Kad minėta rezoliucija negavo Seimo didžiumos (majority) **pritarimo** ir priimta tik dauguma (plurality) Seimo delegatų balsų, tai kiekvienas tą supranta. To nenori suprasti tik vienas p. Marcinkevičius, kuris bando priskaityti už rezoliuciją net nebalsavusius nei už, nei prieš rezoliuciją. Tuo tarpu net 'Naujienų' redaktorius, kuris piktai bara ir kolioja tuos delegatus, kurie nebalsavo už rezoliuciją, pripažįsta, kad nebalsavusieji nei vienaip, nei kitaip, vadinasi susilaikiusieji nuo balsavimo, pasiliko nuošaliai. Kuomet rankų pakėlimu eina balsavimas, tai nebalsuojantieji pasilieka visiškai nuošaliai balsuojamo klausimo, bet kuomet balsavimas eina vardošaukių, tokiu atvėju kiekvienas balsuoja ir nors nebalsuojantis nei už, nei prieš skaitosi negatyviu balsuojamo klausimo atžvilgiu, bet kartu skaitosi balsuojančiu faktorium. Bet tegul nebalsuojanti nei už, nei prieš pasilieka nuošaliai, tai vistiek rezoliucija negavo didžiumos (majority) balsuojančių Seimo delegatų. Balsavo 90 delegatų prieš rezoliuciją ir 16 delegatų balsavo neitraliai, kas sudaro 106 balsus prieš 93 balsavusius už rezoliuciją. Ne konstituciniam Seimo nutarimam užtenka daugumos (plurality) balsų, todėl rezoliucija Seime perėjo ir niekas nesakė, kad ji nepriimta ir nesiskaito Seimo nutarimu. Kam ieškoti to, ko visiškai nebuvo ir nėra?"

Tiesiog reikia stebėtis p. Vitaičio drąsumu ir nachališkumu. Matyti, jo toks "naturas", kad su faktais nieko bendro nenori turėti. Jis rašo taip, kaip jo išmanymas diktuoja. O kadangi tas išmanymas yra visai menkas, tai ir išeina nei šis nei tas.

Pirmiausia dėl "daugumos" ir "didžiumos" žodžių reikšmės. P-as Vitaitis suranda, kad didžiuma reiškia "majority", o dauguma — "plurality".

Jei p. "Tėvynės" redaktorius butų mažiau politikavęs, o daugiau kreipęs dėmesio į lietuvių kalbą, tai jis butų jau seniai patyręs, jog "didžiuma" yra baigias savo amžių atgyventi žodis. Vietoje "didžiumos" dabar yra vartojama "dauguma, daugumas". Vadinasi, bet kurio skirtumo tarp didžiumos ir daugumos nėra. Skirtumas nebent tas, kad lietuvių kalbos mokovai yra pasiryžę visiškai atsikratyti "didžiumos" žodžio, o vietoje jo vartoti "daugumą, daugumas".

Kuo pasiremdamas p. Vitaitis tvirtina, kad rezoliucija buvo priimta "plurality", o ne "majority" balsais?

Jau bent tokiu svarbiu klausimu organo redaktorius turėjo patirti, ką savo "Robert's Rules of Order" apie "majority" ir "plurality". Štai tų terminų apibrėžimas:

"A majority vote when used in these rules means a majority of legal votes cast, ignoring blanks, at a legal meeting, a quorum being present." (Robert's Rules of Order Revised for Deliberative Assemblies, by General Henry M. Robert, p. 24)

O puslapyje 202 pasakyta:

"Any legitimate notion not included among those mentioned below as requiring more than a majority vote, requires for its adaption only a majority; that is, more than half of the votes cast, ignoring blanks, at legal meeting where a quorum is present, unless a larger vote for its adoption is required by rules of the assembly".

O štai "plurality" apibrėžimas:

"In an election a candidate has a plurality when he has a larger vote than any other candidate; he has a majority when he has more than half the legal votes cast, ignoring blanks." (p. 24).

Taigi dabar patys galite spręsti apie tai, kiek p. Vitaitis nusimano apie "majority" ir "plurality". O vis dėlto jis turi drąsos tvirtinti, kad "ne konstituciniam Seimo nutarimam užtenka daugumos (plurality) balsų"... Tai yra melas. Robert's nuostatai tuo klausimu štai ką sako: "A plurality never adopts a motion nor elects any one to office, unless by virtue of a special rule previously adopted" (p. 191).

Bet dar šlykštesnis melas yra tas, kad vardošaukių balsuojant susilaikęs nuo balsavimo "skaitosi negatyviu balsuojamo klausimo atžvilgiu".

Tegul p. Vitaitis nurodo bent vieną vietą Robert's nuostatuose, kame susilaikiusieji nuo balsavimo butų priskaityti neigiamai balsavusiems!

Kaip sau norite, bet ta "Tėvynės" redakcijos pastaba aiškiai rodo, kad p. Vitaitis nesistengia sąžiningai savo pareigų eiti, o bando spekuliuoti savo skaitytojų nežinojimu.

Hitleriškai Vokiškas Liežuvis Pasaulio Spaudai

(Musų specialaus korespondento Lietuvoje)

Jųs jau, tur but, pakankamai turit informacijų kaip vyko paskutinis Tautų sąjungos posėdis, kuriame Dancingo atstovas vokietis nacionalsocialistas padarė savo pranešimą. Bet manau bus dar ne pro šalį kai ką iš to posėdžio prisiminti ir padaryti kai kurias išvadas.

Dancige visą laiką eina žutbutinė kova tarp radikališkesnių vokiečių ir nacionalsocialistų. Vietos socialdemokratų organizacija kaip įmanydama kovoja su Dancigo iš Vokietijos deriguojamais nacionalsocialistais.

Vietos vokiečiai nacionalsocialistai nori paminti bet kurias čia tautų sąjungos nustatytas demokratines teises ir visai užgniaužti bet kurį kitaip manančių vokiečių politinį judėjimą, o ypač jie norėtų visai sunaikinti socialdemokratus. Tautų Sąjunga Dancigo nustatytam režimui prižiurėti turi savo atstovą airį Lesterį. Šia proga reikia pasakyti, kad šitas Tautų Sąjungos aukštas komisaras buvo labai didelis vokiečių simpatikas ir net kaip kame pritarė nacionalsocialistų veikimui. Bet gi Tautų Sąjungos komisaras anglų tradicijose išaugintas yra didelis teisės ir įstatymų saugotojas. Taigi, jis pastebėjęs, kad nacionalsocialistai pradeda neigti vietos įstatymus ir skriausti kitaip manančius vokiečius, kitos politinės orientacijos žmones, jisai pradėjo kištis į vidaus reikalus. Šitai labai nepatiko vietos nacionalsocialistams, kurie senate sudaro dirbtiną daugumą. Pagaliau visa byla atsidurė Tautų Sąjungoje.

Nacių akiplėšiškumas

Vokietis Greiseris čia savo pozicijas, tikriau tarus, Berlyno Hitlerio nustatytą poziciją gynė kaip įmanydamas ir griežtai tarė, kad jis net kalbąs visos vokiečių tautos vardu ir jos vardu reikalauja, kad pagaliau Tautų Sąjunga nesikištų į Dancigo vidaus reikalus; esą, butų geriau, kad Dancigo statutą saugotų ne Tautų Sąjungos komisaras, bet Vokietija. Šitaip jis tarės smarkiai rėžė kumščia į stalą ir baigęs savo paskutinius žodžius kalbėti hitleriškai atsisveikinęs ėjo iš tribunos. Tuo metu žurnalistųložėje, kurioje buta per tris šimtus spaudos atstovų, susijuokė ir... pro juos eidamas vokietis nacionalsocialistas Dancigo miesto senatorius parodė ilgą nosį ir liežuvį!

Taigi, pasaulio geriausi spaudos atstovai gavo iš nacionalsocialisto ilgą liežuvį. Štai vokiečio džentelmeniškumas, štai nacionalsocialistiškas išprusymas, tai jo kultura, štai jo civilizacija!..

Bet tai labai reikšminga ir budinga. Juk nacionalsocialistai pas save užgniaužė bet kokią laisvą mintį, juk tenais laisvos spaudos nėra, yra tik hitlerininkams pataikaujanti spauda, kuriai galima tik liežuvis rodyti, nes ji pati savęs gerbti nemoka, kaip ir kiekvienas parsidavęs brudas savigarbos neturi. Bet tuo pačiu hitleriški vokiečiai parodė kaip jie gerbia ne tik pasaulio spaudą, bet kaip jie žiuri net į pačią Tautų Sąjungą, jos atstovus, nes visa tai jos atstovų akivaizdoje buvo padaryta!..

Vokiškas militarizmas jaučiasi stiprus

Vokiškas imperializmas, vokiškas militarizmas tiek jau jaučiasi stiprus, kad mėgina pavidale mažai kam žinomo Dancigo miesto senatoriaus mėsininko Greiserio rodyti visam pasauliui liežuvį.

Pasaulio tautų solidarumas tiek yra palaužtas, tiek čia įsigalėjusi pikta valia, kad Tautų Sąjunga lyg bejėgė paliko net sudrausti Dancigo miesto senato sauvalią. Tautų Sąjungos moralis svoris atrodytų tiek pasidaręs menkas, kad Dancigo miesto mėsininkas gali drįsti jos spaudos atstovams viešai rodyti liežuvį.. Tai vis tebesigalinčio Europoje imperializmo pasėka!

Vokiškasis imperializmas į Hitlerio vežimėlį pakinkytas savo jėgas išmėginęs Reino demilitarizuotoje slėnyje dabar uosto, čiupinėja kitas silpnesnes vietas ir nori savo purvinus ratus įvežti. Pirmoje eilėje jis mėgina įsigalėti Dancige. Naudojasi ta neaiškia bukle iš vienos pusės tarp Italijos ir Anglijos ir iš kitos pusės tarp Prancuzijos ir Anglijos. Italų pasisekimais padrąsintas Hitleris savo junkerių purvinus batus nori įkalti į Dancigą, o paskui dairytis toliau.

Naciai ir Austrija

Jo uoslė jau nuo seniau pasukta į Austriją ir į Klaipėdos kraštą. Hitleris jau mirksi Italijos Mussoliniui, žada su juo tampriai visais atsitikimais bendradarbiauti, bet užtai norėtų turėti Austrijoje laisvesnes rankas, bet tiek tos įtakos tenais norėtų įsigyti, kad butų leista laisvai veikti nacionalsocialistų organizacijoms. Šitoje kryptyje jo atstovas, žinomas iš didžiojo karo laikų, kaipo buvęs vokiečių karo šnipas š. Amerikoje Papcnas jau darbuojasi. Jis jau mėgina Austrų valdžią įtikinti, kad butų geriausiai leisti laisvai veikti nacionalsocialistams, nes kitaip visvien, esą, komunistai Austrijoje įsigalės!

Tai visoje Europoje žinomos agitacijos priemonės. Kur tik reakcija mėgina įsigalėti, tuoj paleidžia gandus, kad ruošiamas komunistų sukilimas, kad šitam sukilimui neva komunistiniam pakirsti kelius butinai reikia suvaržyti žmonių laisvę. Šitaip dabar dirbama Austrijoje. Italijos diktatorius Mussolini tiktų visai nuoširdžiai tiesti vokiečiams naciams ranką, bet dar nėra tikras jų stiprybe, o be to, patsai abejingai į tokią draugystę žiuri, nes gali likti tos draugystės pirmoji auka. Bet susidariusią situaciją visakeleriopai italų fašistai išnaudoja. Europos demokratinės santvarkos valstybės tikrai nuoširdžiai norėdamos sulaikyti karo skerdynių daro ką įmanydamos. Štai jos sutiko atšaukti net Italijai paskelbtas sankcijas, kad tik nepasunkinus ir taip jau sunkią susidariusią padėtį. Bet masių akyse šios nuolaidos ne visur vienodai yra suprantamos.

Fašistai įsigali liberalų sąskaiton

Įvairaus plauko demagogai mėgina tą situaciją viduje pas save išnaudoti ir, žinoma, visą kaltę verčia demokratijai įrodydami jos nenuoseklumą, jos bejėgiškumą, jos neveiklumą ir tuo pačiu pas save viduje jie sukelia piktos valios žmones, juodos reakcijos šalininkus. Štai dėlko mes visur matome gimstančias vis naujas partijas, visokiais vardais pavadintas, kurios visos suka į fašizmą, į šio amžiaus moderniškąjuodąją reakciją, kuri žmones ne tik ekonominiai, bet kartu ir dvasiniai pavergia. Kitos, rodos, nekaltai sukurtos partijos visai netikėtai renkant parlamentus turi pasisekimus. Ir tie pasisekimai eina liberalų sąskaiton. Tik prisiminkim Belgijos rinkimus, — juk reksistų pasisekimas, tai ne kas kita kaip fašistų laimėjimai. Sakysiu net jusų Š. Amerikoje lietuvių kolonijoje taip pat pastebiama liberalus nykstant ir jų sąskaitaon įsigali fašistuojanti elementai. Jei norit, tai savotiškas visos Europos gyvenimo mažutis atspindis. Taigi Europoje demokratija yra pasiėmusi ant savo pečių be galo atsakomingą misiją, nedaleisti karo!

Reakcija ir demagogai

Bet tas demokratijos pajėgas visur mėgina paralizuoti tarptautinė reakcija, kuri iš seniau buvusios pasingos dabar liko akiplėšiškai agresinga!

Tautų Sąjungoje Dancigo mėsininko parodytas pasaulio spaudos atstovams liežuvis, tai ir yra ne kas kitas kaip parodytas pasaulio demokratijai liežuvis. Šita savo akiplėšiška agresija, šituo savo begėdišku elgesiu ji rodo, kiek ji yra aktinga. Ir šitas jų aktingumas daug kur mases imponuoja, kurios visokių bėdų ir idėjų kamuojamos laukte laukia savo buklės staigaus pagerinimo ir jo nesulaukdamos metasi tenais, kur joms daugiausia žadama. O tie visuomet daug žadą, kurie duotų pažadų tesėti nemano, paleistų vekselių į apyvartą išpirkti neketina. Masės visokios agitacijos yra labai paliestos, jos dabar greit gali išeiti iš pasyvios buklės. Bet tos masės lygiai taip greit atšala, kaip greit ir užsidega. Taigi, šita savotiška bukle gudriai naudojasi pasaulinio maštabo reakcija, kurios šešėlyje mažai kieno pastebimas stovi plėšrusis kapitalas. Tasai kapitalas, kuris jungiasi apie įvairių ginklų dirbtuves, kuris nori, kad jos dieną ir naktį dirbtų, kad duotų gerus uždarbius.

Karo pramonė

Štai dėlko Prancuzijos socialistų vadas ir ministeris pirmininkas Blum pirmoje eilėje nori nacionalizuoti karo reikmenis gaminančias dirbtuves. Jei jam tai pavyks padaryti, tai bus be galo didelis smugis suduotas militarinę dvasią pasaulyje gaminančiam kapitalui. Tai tikrai bus istorinis įvykis ir nuo šio momento bus galima laukti tiek Europoje, tiek kitur pragiedrėjimų. Bet šitai turėtų tuoj pasekti ir kitos valstybės, kuriose valdžios vairas yra demokratijos rankose. Didis šašas, didis militarinės dvasios skiepitojas tuno ir sėdi Čekoslovakijoje pavidale Škodo fabrikų. Ne menkesni šašai sėdi Švedijoje pavidale plieno gamyklų. Jau netenka kalbėti apie Anglijos militarinę pramonę, kuri visai Europai suka galvą ir kuri savo laiku padėjo Hitleriui Vokietijoje įsigalėti ir kuri gauna ir šiandien pasakiškus iš jo karo užsakymus. Iš čia tai ir seka Anglijos visuomenės tam tikruose sluoksniuose simpatijos dabartiniam vokiečių režimui ir nebe jų įtakos ir jų padrąsinimų Hitleris pasiuntė savo batalionus į demilitarizuotą Reino slėnį. Iš čia, iš tų sluoksnių, pučia ir tas šaltas vėjas į Klaipėdos kraštą, kuris gaivinančiai veikia vietos hitlerininkus ir mirčia dvelkia lietuviams.

Taigi, socialisto Blumo užsimojimai nacionalizuoti karišką pramonę turi svarbiausios reikšmės visai Europos politikai ir kartu Lietuvai.

Tik Europoje demokratijos įsigalėjimas Lietuvai gali visiškai patikrinti jos nepriklausomą gyvenimą. —**Para Bellum.**

VII. II.

Reikalaukite "NAUJIENAS" ant bile kampo, kur parduodami laikraščiai. Pardavėjas laikraščių bus gatavas Jums patarnauti. Jisai tenai stovi ne savo smagumui, bet Jusų patogumo delei.

Jau atėjo žurnalas KULTURA No. 5 iš Lietuvos

Tai įdomus gegužės mėn. numeris, kurio turinys yra kaip seka:

Autoritetas ir laisvoji mintis—prof. V. Čepinskas

Tautų megalomanija —P. Audronis.

Iš Britų Indijos gyvenimo—prof. P. Leonas.

Įspudžiai iš Leningrado ir Maskvos—Ant. Venclova.

1936 metai — Ad. Lastas.

Plienas verda — A. Pavilionis.

Gabrielės Petkevičaitės—Bitės gyvenimas—I. Dektoraitė ir literaturinė bei visuomenės veikla.

Zoologijos tėvas — R. V.

Sidabriniai debesys—profes. E. Tichomirov.

Ryto debesys — A. Pavilionis.

Karas istorijos faktų šviesoje — M. Pakalniškis.

Apžvalga ir redakcijos straipsniai. 68 puslapiai — Kaina 45 centai.

galima gauti

NAUJIENOS
1739 So. Halsted St.

Palaidotas Kazimieras Garjonas

Pirmadienį, rugpiučio 3 d., 8 valandą ryte tapo išlydėtas kunas Kazimiero Garjono iš pp. Mikalauskų namų į bažnyčią, kur atlaikyta pamaldos, o iš bažnyčios kunas palydėtas į Šv. Kazimiero kapines.

Palydėjo kokie 30-40 automobilių. Velionis Garjonas palaidotas nuosavame lote, kur jau buvo palaidota jo moteris ir vaikai.

Laidotuvėse dalyvavo, atstovaudami Naujienas, p-nia Jurgelionienė, pp. Švelnis ir Mankus. Mat velionis Garjonas yra išdirbęs Naujienose apie 11 metų kaip dženitorius.

Grabas buvo gražus, sidabro spalvos.

Laidotuvėse patarnavo S. P. Mažeika.

Palaidotas Lietuvių Tautinėse kapinėse

Pirmadienį, rugpiučio 3 dieną, Lietuvių Tautinėse kapinėse tapo palaidotas Tonis Chapas.

Velionis mirė liepos 27 dieną Cook kauntės ligoninėje.

Kadangi artimų giminių nesusirado, tai laidotuvėmis rupinosi J. Drazdauskas, kurs buvo kaip ir apiekunas nuo Susivienijimo Lietuvių Amerikoje.

Veltui bilietai cirkui

Soldiers Field—Kareivių Aikštėj—rengiama cirkas ketvirtadienį, rugpiučio 6 dieną. Programas prasidės 8:15 val. vakaro. Jei tą dieną lytų, tai cirkas įvyks penktadienį, rugpiučio 7 d.

Cirką rengia Chicagos parkų distriktas. Programas nužiurėta įvairus.

Mokėti už bilietus nereikia. Jie teikiami veltui. Tikietus galima gauti parkų distrikto ofisuose Burnham parke; jų galima gauti, kol dar yra, ir Naujienose.

Vaikai mėgia cirką. Tėvai arba kaimynai turėtų nuvežti vaikus pažiurėti cirko ir suteikti jiems porą, trejetą smagių valandų, ypač kai įžanga nieko nekaštuoja.

Prašo naujo teismo Boltonienei

P-niai Mary Bolton tapo paskirta mirties bausmė elektros kedėj už nušovimą vyro. Pirmadienį advokatas Bachrach įteikė teismui prašymą paskirti naują moteriškės bylos nagrinėjimą. Teisėjas Robert C. O'Connell pareiškė, kad jis dėl šio prašymo sprendimą išneš tą pačią dieną po piet.

Juokai-pasikalbėjimai

Pasakyk merginai, kad laikas stovi, kai žiuri į jos akis, ji tave pamylės.

Bet pamatysi kas atsitiks, kai pasakysi jai, kad jos burna galėtų sulaikyti laikrodį.

—o—

Nesmagu yra kai užmiršti laišką įmesti į pašto dėžę.

Daug nesmagiau buna, kai tavo žmona randa laišką, kurį pamiršai sudeginti.

—o—

Vaikinas: Ar aš galiu turėti paskutinį šokį su tavim?

Mergina: Tu jau turėjai jį...

—o—

Menedžeris (rodo į numestą ant žemės cigaretą): Jurgi, ar tai tavo?

Jurgis: Visai ne, pone. Tamsta numetei jį pirmiau.

—Surinko V. Faiza.

Antanas Černauskas skaudžiai nukentėjo

Naktį iš sekmadienio į pirmadienį p. Antanas Černauskas, savininkas tavernos adresu 3204 So. Halsted street, apie 2 valandą uždarė bizniavietę. Išėjo kiek prasivaikščioti.

Apie 3 valandą išgėrė artimame chili parlor kavos ir grįžo namo gulti.

Prisitartinęs prie savo tavernos jis užtiko, kad kas ten užkimšo durų rakto skylutę. Negalėdamas įeiti vidun per priešakines duris, p. Černauskas nusitarė įeiti per duris iš kiemo pusės.

Kada jis priėjo prie tų durų ir mėgino jas atrakinti, tai atvažiavo automobilis, ant kurio sparno stovėjo žmogus. Tas žmogus skubiai nušoko nuo automobilio sparno, pribėgo prie Černausko ir padarė jam holdapą. Radęs pas Černauską tik 30 centų, jis pasiėmė pinigus ir sugrįžęs pas automobilį nudumė savais keliais.

Susijaudinęs ir nebegalėdamas atidaryti namo durų, Černauskas spyrė į langą ir per langą įlindo vidun. Bet spirdamas langą susižeidė koją taip sunkiai, kad vėliau buvo nugabentas į ligoninę, kur žaizdai susiuti reikėjo net septynių stičių.

Dabar p. Černauskas guli lovoj. — *NN.*

Piknikuotojus kaltina dėl gaisro

Kaip nužiurima, dėl piknikuotojų neatsargumo kilo gaisras Christ Kreutch farmoj. Ugnis išsiplėtė 100 akrų plotu ir sunaikino farmerio namą, dvi daržines, sailo, jaučiams pavėsį ir dvidešimties tonų šieno stirtą.

Kadangi gaisrui gesinti nebuvo arti pakankamai vandens, tai ugnėgesiai ugniai sulaikyti vartojo chemichalus ir mušė liepsnas maišais.

Kurį laiką ugnis grumojo persimesti į kitas farmas; jas betgi pavyko atlaikyti.

Kreutch'o farma randasi prie 149 gatvės ir So. Harlem ave.

122 patraukta į "šunų teismą"

122 šunų savininkai tapo patraukti į teismą. Jie yra kaltinami tuo, kad neprisilaikę patvarkymų nusakančių kaip šunis užlaikyti. Jų bylos bus nagrinėjamose teisme sudarytame specialiai šunų savininkams teisti.

Sekmadienį Chicagoj šunys tejkando tik 103 žmones. Jei palyginti su skaičiumi įkandimų per pastarasias kelias dienas, tai šis skaičius atrodo nedidelis.

Bedarbių šelpimo reikalas

Kaip šiandie susirenka Illinois valstijos legislatura. Vienas svarbių klausimų, kuriuos legislatura turės svarstyti, yra bedarbių šelpimo klausimas.

Reikalas opus. Valstijoj yra 160,000 šeimynų, kurims turi buti teikiama pašalpa. Kiek dabar pašalpos teikiama, bedarbiams jos toli gražu neištenka. Kai kuriais atvėjais pašalpos teikiama tiek, kad ištenka vienam asmeniui šeimynoj tik 10 centų į dieną. Kitais atvėjais panaikinta pašalpa, kuri buvo skiriama kaip mokestis už butą. Dar kitais panaikinta medikalė pašalpa. Bendrai imant, šiandie teikiama bedarbiams tiek pašalpos, kad jos normos nesiekia ribų, kurios yra pripažintos kaip kaip butinai reikalingos.

Ir p-nia Straukas tapo areštuota

Washington Heights ir Roseland. — Jau buvo keletą kartų Naujienose minėta, kad Stasys Straukas pradėjo statyti trobėsį adresu 9917 So. Union avenue. Policija sulaikė statybą. Po to Straukui kartą ir kitą teko buti teisme vis dėl to trobėsio.

Naujienose buvo įdėtas ir pa veikslas Strauko statomo trobėsio su išsikišusiomis stogo lentomis. Praėjusį sekmadienį, rugpiučio 2 dieną, Straukc žmona p-nia Anne Straukas sumanė kalbamą trobėsį padailinti. Pasiėmusi pielą ji pradėjo lyginti (trimyti) išsikišusius lentgalus.

Apie tai duota žinia policijai. Ši atvyko ir areštavo moteriškę. Kaip vakar, pirmadienį, moteris turėjo stoti prieš teisėją moterų teisme.

Elektrikinė "akis" tarnauja ištikimai

Ne vienos gyvasties geležinkelių nelaimės pernai metais nepaprasta dėliai bėgių netvarkos. Dalykas toks, kad vartota bėgiams patikrinti elektrikinė akis, kuri parodo, kaip sveiki ir tvirti yra viduj plieniniai geležnkelių bėgiai.

Vargas su senatvės pensijomis

Illinois valstijoj ,vienoj Cook kauntėj, 55,557 asmenys išpildė aplikacijas senatvės pensijoms . Iš jų šį mėnesį tik 600 asmenų tegavo čekius iš Springfieldo.

Daviniai rodo, kad iš 55,557 asmenų išpildžiusių aplikacijas 25% pripažinta kaip neturintys teisės pensijoms gauti iki liepos 31 dieno stik 3,536 aplikacijos pripažinta ir pasiųsta į Springfieldą . O iš šių, 3,536 aplikacijų tik 2,652 aplikacijas užgyrė valstijos vyriausybė. Ir pagalios iš šių iškoštų aplikantų skaičiaus tik 600 gavo pensijų čekius.

Tačiau naujų aplikacijų paduodama šiuo laiku po 250 kasdien.

Tas "draugutis" darbavosi be reikalo

Naktį iš sekmadienio į pirmadienį plėšikas darbavosi kokias septynias valandas iki nulaužė kombinacijos raktą į saugiąją šėpą, kuri buvo Pitt Engineering kompanijos ofise. Pagalios jis tikslą atsiekė ir pelnėsi $20.

Tuo gi tarpu saugiosios šėpos durys buvo atrakintos visą laiką. Pasak kompanijos vedėjų, pati šėpa kaštuojanti $400, kuomet joje per naktį laikoma tik kokie $10 ar $20. Todel, kad plėšikai nesugadintų šėpos, tai ir laikoma ji neužrakinta. Reiškia, visai be reikalo plėšikas prakaitavo.

Siuntinėja taksų bilas

Kaip vakar, pirmadienį, rugp. 3, kauntės iždininko ofisas įdėjo pirmasias real estate taksų bilas adresuotas namų savininkams Chicagoj ir Cook kauntėj.

Vagonai nušoko nuo bėgių

Ankstokai pirmadienio rytą nušoko nuo bėgių dešimt vagonų Illinois Central geležinkelio. Nelaimė ištiko tavorinį traukinį. Kai kurie vagonai apvirto ir užblokavo kitos linijos bėgius. Nelaimė atsitiko Elmhurst miestely, prie Vallette gatvės.

Mergina užmušta automobilio

Pravažiuojantis automobilis užmušė p-lę Eileen O'Brien 20 metų, 7512 West 57 place, Summit, Ill. P-lė Raliak ir Edward Lelmer sužeisti. Sekmadienio vakare ant jų užvažiavo automobilis vieškely arti Delavan ežero, Wis., kur jie buvo atostogose.

Užmuštas Alex Szatkowski, 1513 Walton street, kai automobilis, kuriuo jis ir jo giminietis važiavo, apvirto arti Kenosha, Wis.

P-ia Pilkienė rengiasi prie savo įstaigos iškilmių

Dar tik kelios savaitės, kai p-nia Pilkienė atidarė puikią taverną adresu 6434 Western avenue, ir į tą laiką tiek įgijo lankytojų, kad jau yra priversta didinti įstaigą—įdėti perskirimus, pailginti bufetą, padėti daugiau stalų ir kedžių.

P-nia Pilkienė, jos duktė Kristina ir jos motina p-nia Labrikienė, seniau gyvenusios adresu 2607 West 69th St., dabar persikėlė gyventi į tą patį namą, kuriame yra jų biznis.

P-nia Pilkienė rengiasi prie savo biznio Grand Opening.

—Pranašas.

Iš Marquette Parko

Praėjusį ketvirtadienį rodymas judamųjų paveikslų neįvyko todel, kad nutruko elektros viela. Taigi judomieji paveikslai bus rodomi tuo pačiu laiku antradienio vakare, rugpiučio 4 d. Jie bus rodomi prie 67 gatvės ir California avenue.

—Al. Kumskis, Marquette Park. dir.

Lietuviai ir lietuvaitės paėmė leidimus vedyboms

Šie lietuviai ir lietuvaitės išsiėmė laisnius (leidimus) vedyboms:

Anthony Richards 26 m. ir Pauline Gumbus 24 m.

Joseph Vracik 23 m. ir Phyllis Januszewski 22 m.

Frank Sadus 25 m. ir Josephine Havek 21 m.

William Christensen 24 m. ir Eilleen Kutchinski 21 m.

Charles Smith 20 m. ir Genevieve Batkus 17 m.

Richard Vanderlunk (iš Dyer, Ind.) 26 m. ir Helen Tanis 23 m.

Joseph Brooks 31 m. ir Helen Tokovich 21 m.

Kasta nGaspeh 38 m. ir Bessie Palakas 40 m.

CONRAD'AS PHOTOGRAFAS
420 West 63rd Street
Jaunavedžiams duoda $5.00 gražią dovaną. Modernišku Vestuvių Paveikslų tuzinas $12.00.
Tel. Englewood 5883—5840

KYLOS GYDYMAS $15
Kyla mažina vyro skubumą ir pajėgumą. Darbdaviai tą žino ir todel nesamdo kylotų vyrų. Kam tas nepatogumas, kai kyla taip greitai ir pigiai pagydoma? be peilio, be skausmo ir be gulėjimo. Šimtai patenkintų ir pagydytų ligonių pareiškimų byloje. Atei kite šiandien pasitarti dykai. Aš pasakysiu ką galėčiau jums padaryti.

VARICOSE VEINS GYDYMAS $7 UŽ
pirmą gydymą ir tiktai $2 už kiekvieną sekamą gydymą. Kojos paliks švarios ir šveln ios kaip kudikio. Ypatingai kviečiu tuos, kurių kojų žaizdos atdaros. Gydymas be skausmo, saugus ir užtikrintas.
SPECIALUS PARANKUMAI MOTERIMS.
PATARIMAI DYKAI.
DR. E. N. FLINT
32 NORTH STATE ST., ROOM 1105.
kampas Washington.
Atdara: Kasdien: 9 v. r. iki 4 v. p. p. Pirmadieniais 9 v. r. iki 8 v. vak. Per rugpiutį ir rugsėjį ofisas bus uždarytas visą dieną ketvirtadieniais.

TARP MUSŲ BIZNIERIŲ

Puikiausia Iškaba Justin Mackiewich Ofise

Šeštadienį, rugpiučio 1 d., turėjau reikalo užsukti į Standard Federal Savings and Loan Association of Chicago, 2324 S. Leavitt street. Šios didelės ir atsakančios finansinės įstaigos prezidentas ir ofiso vedėjas yra visiems žinomas p. Justin Mackiewich.

Kaip tik įėjau į ofisą, tuoj man metėsi į akis puiki iškaba. Tokią gražią ir taip artistiškai padarytą iškabą dar pirmą teko matyti Chicagoje.

Ta iškada išrodo taip:

Apvali bronzinė lenta (toblyčia) trijų spalvų: balzgana, mėlyna, raudona. Didumo dvyliką colių diametre.

Ant balzganos spalvos aplinkui parašas auksinėmis iškeltomis raidėmis: *"Federal Savings and Loan Insurance Corporation.*

Ant mėlynosios spalvos irgi gražiomis tik kitokiomis auksinėmis raidėmis sekamas parašas: *Safety of your Investments up to* $5,000.00.

O ant raudonosios spalvos didelėmis sidabrinėmis raidėmis parašas: INSURED.

Tai yra labai puiki iškaba. Beveik kiekvienas asmuo perskaitęs šią iškabą, galės pilnai įsitikinti, kad užrašas nėra tuščias prasimanymas, bet rimtas finansinis pareiškimas. O tas pareiškimas yra sekamas: Federal Savings and Loan Insurance Corporation apsaugoja kiekvieno asmens sutaupas iki $5,000.00.

Tai yra užtikrinimas. Todėl kiekvienas gali be jokių abejonių taupyti savo pinigus šioj užtikrintoj įstaigoj, Standard Federal Savings and Loan Association of Chicago.

—Prekybos Žvalgas.

Įspudžiai iš Pikniko

BRIGHTON PARK. — 12 wardos Amerikos lietuvių demokratų organizacija surengė naktinį pikniką, kurs įvyko Liepos darže liepos 25 d.

Pasitaikė puikus oras, tad ir į pikniką suvažiavo didokas skaičius publikos.

Komisija, kuri rengė pikniką, buvo nemažai pasidarbavusi, kad publiką patenkinti. Komisijon įėjo J. Simonas, Wm. Poppel ir J. Walentine.

Ir gaspadinės buvo šaunios, butent p-nia Norkienė ir kitos. Bar-B-Q buvo tikrai skanus.

Užgiriu taipgi bartenderius, kurie sukosi gan sparčiai patarnaudami publikai.

Organizacija yra dėkinga visiems, kurie atsilankė į pikniką, jų tarpe adv. J. T. Zuriui, J. Blauzdžiui, J. Lipskiui, J. Yuškai, B. Džaskiui, broliams Durskams, p. Norkui, p-lėms Norkaitėms, p-lei Lukas, p-niai ir p-lei Staniulis ir visiems kitiems.

Atrodo, kad šį kartą gal ir pelno liko organizacijai. Bet apie tai sužinosime susirinkime, kurs įvyks rugpiučio 12 d. 8 valandą vakare J. Yuškos svetainėje, 2417 West 43rd st.

—Stanley Gurskis.

Felicija Visbarienė išvažiavo į Los Angeles

Liepos 31 dieną p-nia Felicija Visbarienė, viešėjusi Chicagoj apie tris savaites pas gimines ir draugus, apleido Chicagą ir išvažiavo namo į Los Angeles, California.

P-nia Visbarienė yra labai patenkinta atostogomis Chicagoje ir dėkinga visiems giminėms ir draugams už malonias vaišes. *—Senas Petras.*

Hospital
Ligoninė

SVEIKATOS KLINIKA
Tonsilai išimami vaikams — $12.00
Palagas ligoninėje — $45.00
Akušerija namuose — $15.00
Medikalė egzaminacija — $1.00
DOUGLAS PARK HOSPITAL
1900 So. Kedzie Ave.

John Gricius Tailor
Pranešu visiems draugams ir kostumeriams, kad persikėliau į naują vietą. Per daug metų esu gerai patyręs savo darbe. Siuvu naujus ant užsakymų ir taisome ir klininame senus už prieinamas kainas. Darbas garantuotas.
821 W. 34th St.

Automobiliai IR Auto Mekanikai
Šiame skyriuje skelbiama tik tie automobilių pardavėjai ir auto mekanikai, kurie kiekvienam užtikrina teisingą patarnavimą ir geriausia pataiso automobilius.

MILDA AUTO SALES
Vienintelis lietuvis pardavėjas Buick ir Pontiac automobilių. Užlaiko šešis patyrusius mekanikus. Pataisymo darbai yra garantuoti ir bus praleisti valdžios inspektoriu.
Domininkas Kuraitis
806 West 31st Street
Victory 1696

J. K. AUTO REPAIR SHOP
Repairing — Overhauling — Battery Service — Straightening fenders and painting.
Darbai garantuoti. Geras ir skubus patarnavimas.
JAS. KASLAUSKAS
911 W. 33rd Place Yards 0955

Balzekas Motor Sales
Nauji Chrysler ir Plymouth. Didelis pasirinkimas vartotų karų. Teisingas patarnavimas.
4020 ARCHER AVENUE
Tel. Lafayette 2082

Lietuvių Draugijų ir Kliubų dėmesiui

Susirinkimai ir pramogų pranešimai DYKAI bus talpinami Naujienose tiktai per DVI DIENAS. Už daugiau pakartojimų reikės mokėti.
"NAUJIENŲ" ADM.

Tel. Republic 8402
Crane Coal Co.
5332 S. Long Ave.
Chicago, Ill.

Pocahontas Mine Run Screened
5 tonai ar daugiau $7.00 tonas
Smulkesni $6.80 tonas.

Siunčiam Gėlės Telegramu į Visas Pasaulio Dalis
LOVEIKIS
KVIETKININKAS
Gėlės Vestuvėms, Bankietams ir Pagrabams
3316 So. Halsted St.
Tel. BOUlevard 7314

Laidotuvių Direktoriai

JUOZAPAS EUDEIKIS
IR TĖVAS
REPublic 8340

Savo šeimininkui kaipo sekmadienio dovaną duok Dirbtuvės-Šviežumo, Labiau-Sušvelninto Old Golds pakelį.

Tavernos
Kur Susirenka Lietuviai

MEMEL CAFE
1325 North Halsted Street
Musų užeigoj visuomet randasi geriausios rušies gėrimai kaip amerikoniški, taip importuoti ir visokios rušies maišyti alus Miller High Life, taipgi gaminame kasdiena šiltus pietus, užkandžiu visuomet randasi ir malonus patarnavimas. Kviečiame visus draugus ir pažistamus atsilankyti.
Savininkės Mama ir Duktė.
EMMA IR EMILY.

LOUIS INN
Cary Specal Alus pas mus visados ir veltui geri lietuviški kilbasai su kopustais ir užkandžiu, o šeštadieniais Bar-B-Q veltui. Muzika kas šeštadienis ir sekmadienis, taipgi yra ir gražus kambariai del vasarotoju. Savininkai
Louis ir Bernice Nizinskiai
83rd AND KEAN AVENUE

Bungalow Inn
Musų užeigoj visados randasi geriausios rušies degtinė, vynas, alus, cigarai, cigaretai; užkandžiai veltui. Muzika kasdien. Graži vieta visiems užeiti ir gražiai laika praleisti. Atdara visa nakti. Savininkai:
PETER GREEN & JOS. TREPOSKAI
82nd and Kean Avenue

Anna's Tavern
Musų užeigoje visados yra geros rušies degtinės, vyno, alaus, cigarų, cigaretų ir užkandos. Vieta naujai atidaryta ir gražiai išpuošta. Stalai moterims ir merginoms, taipgi ir malonus patarnavimas. Kviečiame visus draugus ir pažistamus į Anna's Tavern.Savininkės mama ir duktė.
B. & A. Pečiuliunienė
8446 So. Vincennes Ave.

Jos. Jacikas Tavern
Pranešu visiems draugams ir pažistamiems, kad esu Tavern biznyje. Musų užeigoje visados randasi geros rušies degtinė, vynas, alus Ambrozia, cigarai, žuvis penktadieniais veltui ir muzika šeštadieniais. Užprašome visus draugus ir pažistamus atsilankyti į musų naują užeigą. Savininkai
JOS. & PAULINA JACIKAI
Tel. Englewood 2792
6556 So. State St.
kampas North West 66 St.

Troy Tavern
Musų užeigoje visados randasi geros rušies degtinė, vynas, Topaz ir Koller alus ir cigarai. Penktadieniais duodama žuvis veltui, šeštadieniais muzika ir užkandžiai. Taipgi yra ir erdvinga svetainė gražiai išpuošta su daug stalų moterims ir merginoms — tinka vestuvėms, parėms ir kitokiems parengimams. Kviečiame visus draugus ir pažistamus. Savininkai
FRANK ir MARCELLA SHIMKAI
4314 Archer Ave. tel. Lafayette 2617

21-st PLACE TAVERN & RESTAURANT
Steikai porčiapai ir kiti šilti valgiai, Riverside alus, visokios geros rušies degtinės ir savininko vardu A. Stukas Tony's Private Stock degtinė ir cigarai. Savininkai—
ANTANAS IR AGNES STUKAI
701 W. 21st Place
Tel. CANAL 7522.

Pete's Inn
Mano užeigoje visados randasi geros rušies dagtinė, Garden City alus cigarai, cigaretai, saldainių, užkandžiai ir mandagus patarnavimas. Užeiga prieš lietuvių tautiškų kapinių vartus. Kviečia visus savininkas,
PETE YOUNG
82nd and Kean Avenue

SUSIRINKIMAI

Bridgeporto Namų Savininkų Sąjunga laikys mėnesinį susirinkimą trečiadienį, rugpiučio 5 d., 7:30 val. vak., Lietuvių Auditorijoj, 3133 S. Halsted St. Visi nariai malonėkite atsilankyti, nes yra daug svarbių reikalų aptarti.

S. Kuneviče, rašt.

Draugystė Saldžiausios Širdies Viešpaties Jėzaus laikys mėnesinį susirinkimą šiandien, 7:30 val. vak. Chicagos Lietuvių Auditorijoj, 3133 S. Halsted St. Malonėkite visi atsilankyti, nes randas daug svarbių dalykų aptarti.

Frank Bakutis, rašt.

Susivienijimo Lietuvių Amerikoj 226 kuopos susirinkimas įvyks trečiadienį, rugpiučio 5 d., 7:30 valandą vakare J. Grigaičio svet. adresu 3804 West Armitage ave. Visi nariai malonėkite atsilankyti, nes turėsime daug svarbių reikalų aptarti. Kai dauguma narių susirenka, tai galima daug kas nuveikti organizacijos gerovei. **—Ben Aluzas, užr. sekr.**

Šeši Šimtai Lietuvių Jaunimo dalyvaus Carnival of Lakes Lietuvių Dienoje

Penktadienį, rugpiučio 21 dieną, Lietuvių Dienoje, yra rengiamas didelis ir šaunus programas. Tame programe dalyvaus kokie šeši šimtai lietuvių jaunimo. Jie čia demonstruos lietuvių dainas, šokius ir atletiką.

To programo pamatyti atsilankys desėtkai tukstančių publikos. Todel musų chorams, šokėjų grupėms ir atletams bus puikiausia ir vienintėlė proga šį metą pasirodyti prieš tukstančius žmonių.

Nėra abejonės, kad lietuvių jaunimas jau su nekantrumu laukia tos Lietuvių Dienos. Dainininkai lavina savo balsus, šokėjai miklina savo kojas, o sportininkai savo raumenis.

Carnival of Lakes Lietuvių Skyriaus Komitetas stropiai ruošiasi, kad Lietuvių Diena butų sekminga. Rupinasi, kad kuodaugiausia lietuvių jaunimo turėtų progos dalyvauti tose iškilmėse.

Komitetas pageidauja, kad kiekvienas lietuvis biznierius, profesionalas ir šiaip darbo žmogus prisidėtų finansiškai prie surengimo gražaus lietuvių programo ir išpuošimo lietuvių laivo.

—Ant-Anas.

Iš Cicero padangės

CICERO. — Vienas iš biznio, kitas į biznį.

Joe. Bernotas ir p-nia Bernotienė per dešimtį metų turėjo biznį—saliuną. Dabar tos rųšies bizniai yra žinomi kaip taverns. Bernotų vieta buvo adresu 4837 West 14th street.

Tai sena, išdirbta vieta. Kadaise viršuj buvo Yukniaus svetainė, o dabar yra gyvenamieji kambariai. Jų savininkas — p. S. Kiela.

Joe. Bernotas biznį darė neprastai per dešimtį metų. Neturėjo jokios bėdos. Bet sveikatos dėliai biznį apleido.

O kas p. Bernoto vietą paėmė? Ogi Antanas Lingė. Jis yra čia visiems gerai žinomas. Turi galybes draugų ir priešų. O prie biznio tai visokių ir reikia.

Aš pilnai tikiu, kad p. Lingė sugebės pasidaryti gražų gyvenimą. Žmogui to ir reikia. Šiandien turtų jau niekas nebegali sukrauti, tai prisieina tenkintis gyvenimo padarymu. Pagalios, kam tie turtai ir reikalingi? —D.

Dar apie Draugijos Lietuvių Kareivių piknika

CICERO. — Jau buvo spaudoj pranešta, kad Kareivių Draugijos uniformų skyriaus piknikas gerai pavyko. Tačiau matome reikalą dar kartą apie tai tarti žodį, kitą.

Tiesa, musų parengimas nebuvo skaitlingas, bet jis buvo tvarkus ir malonus. Savo rėmėjams, abelnai publikai ir biznieriams tariame širdingą ačiu.

Musų uniformų skyrius nariais neskaitlingas, ir jeigu ne jusų, gerbiamieji, parama, tai musų parengimai butų tušti. Jusų parama ir atjautimas mums teikia daug energijos, ir esame pasiryžę sulig išgalia tarnauti visuomenei ir toliau, keldami savo tautos vardą.

Komisija: *M. Marcinkus,*
F. Matas,
A. Balčiunas.

Henry Ford dirbtuvės Chicagoj užsidarė

Nuo rugpiučio 1 d. iki 10-os Henry Ford automobilių dirbtuvės Chicagoj tapo uždarytos ir nedirba visi darbininkai, išėmus mažą skaičių, kurie taisymo darbus alieka.

Sako, kad nuo rugpiučio 10 dienos vėl pradėsią dirbti, bet nežinia ar visi darbininkai gaus darbus. Mat ir prieš šį uždarymą jau kelis kartus darbininkai buvo atleidinėjami iš darbo.

Šis uždarymas dirbtuvių yra specialis, o ne modelių mainymas. Modelių mainymas įvyksiąs spalių mėnes.

—Senas Petras.

Bėdos namų savininkams

Home Owners Loan Corporation Chicagos srity yra davusi paskolų ant 70,057 namų. Dabar pasirodo, kad iš to skaičiaus paskolų savininkai 1,988 namų nepajėgia paskolų atmokėti tokiomis dalimis, kokios yra nustatytos. Ir gal but, kad valdžia turės atimti namus iš jų

Pats vienas stato sau nepaprastą namą

Povilas Stogis

Sužinojau nuo draugų, kad Povilas Stogis pats vienas stato sau nepaprastą namą. Maniau kada nors nuvažiuoti ir pamatyti koks tas namas yra.

Pasitaikė proga. Atvažiavo pas mus į svečius iš Clevelando inžinierius Tamas Čiurlionis. Besikalbant su juo prisiminiau, kad girdėjau apie nepaprastą P. Stogio namą. Paaiškėjo, jogei Tamas Čiurlionis irgi yra didelis namų entuziastas. Ir jis norėjo pamatyti tą statomą p. Stogio namą.

Mano moteris sako:

—Na, tai važiuojame visi pažiurėti.

Susėdom į automobilių ir nurudundėjom. Tai buvo šeštadienis, rugpiučio 1 diena, 5 valanda po pietų. Kol nuvažiavome į Benton Harbor, jau saulė leidosi. Artinosi naktis. Nutarėm nakvoti pas p. Augustinavičius. Taip ir padarėm. Sekmadienio rytą, pavalgę pusryčius, nuvažiavome apžiurėti p. Stogio namą.

Povilas Stogis chicagiečiams yra gerai žinomas kaipo artistas ir dainininkas basso—profundo. Jis Chicagoj lietuvių parengimuose yra dalyvavęs per daugelį metų ir visų buvo mėgiamas artistas.

Povilas Stogis yra vedęs. Moters vardas Frances. Augina dvi dukteles: Francine ir Paulet. Jo moteris yra aptiekorė ir turi aptieką jau vienuoliką metų adresu 400 W. 72 St., Chicago.

Šešioliką metų atgal Stogiai nusipirko farmą Sodus, Mich., prie Hartman Road, 9 mylios į pietus nuo Benton Harbor.

Toj farmoj buvo namas, bet jau senas, mažas. Povilas Stogis, trys metai atgal, sumanė pats vienas savo rankomis pasistatyti sau gražų ir moderniška namą. Tokį namą kokio dar niekas iki šiol neturi.

Prasidėjo darbas — sunkus, keblus darbas. Reikėjo rupintis supirkti medžiagą ir viską kas reikalinga budavojimui namo. Pradėjo kasti sklepą. Kasa ir prakaituoja. Darbas eina. Iškasė giliai. Bekasdamas vieną sykį, su traktorium, ką tik nesusižeidė. Iškasė sklepą, išcementavo sienas 11 pėdų aukščio ir pripylė cemento grindis net 3 pėdų storumo. Išvedė vandens nubėgimui suras ir įkasė jas į žemę 9 pėdas gilumo.

Reiškia, pagrindas namui jau yra. Pradėjo muryti sienas. Nusipirko cementinių bloksų (Concrete), tai cementas sumaišytas su stiklu. Vadinasi, materiolas pirmos rųšies. Išmurijo sienas, uždėjo stogą.

Didumas namo: 30 pėdų aukštumo, 40 pėdų platumo ir 50 pėdų ilgumo. Namas susideda iš 8 kambarių. Yra įrengta dvi maudynės, elektra, iškasta šulinis ir elektra pumpuoja vandenį į visą namą. Viduj sienos dar nevisai užbaigtos. Vienok Stogių šeimyna jau gyvena naujame name.

Dabar p. Stogiai turi savo farmoj puikius vištininkus ir 100 vištų, 2 karves, 2 šunis ir bezdžionę. Vienok naujasis namas viską pagražina.

Reikia dar pažymėti, kad p. Stogio namas yra žiemą šildomas, o vasarą vėsinamas. Gyventi jame tikras malonumas.

Paklausiau kaip tas namas dabar vadinamas. Atsakė: "STOGIS CASTLE".

Aš sakau, jogei Povilas Stogis pats sau pasistatė puikų paminklą. Kiekvienas pamatęs tą namą pasigerės ir nusistebės, kai sužinos, kad tai vieno Povilo Stogio darbas.

Mums pabuvus ten keletą valandų, p. Stogienė pagamino skanius pietus ir visi susėdę apie didelį stalą, dideliame valgomame kambaryje, naujame, name "Stogis Castle", pavalgę, padėkovoję ir atsisveikinę su maloniais šeimininkais ir jų dukrelėmis, grįžom Chicagon.

— Ant—Anas.

Atostogauja

Daktaras ir ponia Makaras šiomis dienomis atostogauja Michigan valstijoj. Jie apsistojo Walled Lake ir Cedar Island apielinkėj. Pp. Makarai jaučiasi smagiai vasarodami. —X.

Šiandie prasideda balsuotojų registracija

Šiandie prasideda registracija piliečių balsuotojų. Užsiregistravimas eis rinkimų komisionierių ofisuose miesto salėj ir prasidės 9 valandą ryto. Gubernatorius Horner bus vienas pirmųjų, kurie užsidegistruos šiandie.

Kadangi nužiurima, jogei daug žmonių norės užsiregistruoti šią pirmą dieną, tai registracijai bus atdara 50 langelių ir prie kiekvieno jų bus registruotojas.

Jei norite balsuoti ateinančiuose rinkimuose lapkričio 3 dieną, tai turėsite dabar užsiregistruoti. Ba visi pirmesni užsiregistravimai ateinantiems rinkimams nebeturės reikšmės.

Užsiregistruoti galima bus kiekvieną dieną miesto salėj, rinkimų komisionierių ofise, iki spalio 5 dienos. Tačiau jeigų kurie piliečiai nenorės atsilankyti į miesto salę arba neturės laiko atsilankyti, jie galės užsiregistruoti savo precinkte rugsėjo 19 dieną arba spalių mėnesio 6 dieną.

Kadangi užsiregistruoti turės ir Chicagos priemiesčių gyventojai, tai Cicero, Chicago Heights, Berwyno, Summito, Evergreen Parko, Stickney, Morton Grove ir Elmwood Parko piliečiai gali atvykti į Chicagą ir čia užsiregistruoti miesto salėj.

RADIO

Gražus antradienio radio programas linksmins klausytojus

Primintina, kad šiandie, antradienį, 7-tą valandą vakare įvyksta reguliaris antradienio radio programas . Patirta, kad jo išpildyme dalyvaus žymųs dainininkai, kaip tai K. Sabonis, A. Čiapas ir kiti, taipgi muzikai ir kalbėtojai. Prie to. bus pranešta daug įdomių žinių iš visuomeniškų parengimų bei iš prekybos srities. Šiuos programus nuolat leidžia pastangomis ir lėšomis Peoples Rakandų Korporacijos krautuvės, 2536 W. 63rd Street ir 4183 Archer Avenue.

—Rep. xxx.

GARSINKITĖS NAUJIENOSE

Bosses Won't Hire People with Halitosis (BAD BREATH)

People who get and hold jobs keep their breath agreeable

With the best to choose from these days, employers favor the person who is most attractive. In business life as in the social world, halitosis (unpleasant breath) is considered the worst of faults.

Unfortunately everybody suffers from this offensive condition at some time or other—many more regularly than they think. Fermentation of food particles skipped by the tooth brush is the cause of most cases. Decaying teeth and poor digestion also cause odors.

The quick, pleasant way to improve your breath is to use Listerine, the quick deodorant, every morning and every night.

Listerine halts fermentation, a major cause of odors, and overcomes the odors themselves. Your breath becomes sweet and agreeable. It will not offend others.

If you value your job and your friends, use Listerine, the safe antiseptic, regularly. Lambert Pharmacal Company, St. Louis, Mo.

Don't offend others · Check halitosis with LISTERINE

Ištikro, tas Dvigubi-jusų-pinigai- grąžinami Old Golds pasiulijimas tebėra geras. Tinka 30 dienų nuo šiandien.

CLASSIFIED ADS

Automobiles

PARSIDUODA 1929 NASH SEDAN $40.00. Kalemba Service Station, N. E. kampas Archer ir Kedzie.

CLASSIFIED ADS.

Business Service
Biznio Patarnavimas

VICTOR BAGDONAS
Apskaitliavimas dykai
Local and Long Distance
Furniture and Piano Moving
3406 So. Halsted Street
Phone Yards 3408

—o—

STOGDENGYSTĖ
Mes dengiame ir pataisome visokios rušies stogus, taipgi dirbame blėties darbus. Lengvos išlygos, jei pageidaujama.
BRIDGEPORT ROOFING CO.
3216 So. Halsted St.
Victory 4965

GREITAS PATARNAVIMAS
Skolinam pinigus ant mortgičių. Užrašom visokios rušies apdraudas. — Insurance. Padarom dokumentus. Išrenduojam, parduodam arba išmainom nekilnojamas savastis.
Z. S. Mickevice & CO.
6816 So. Western Ave.
Hemlock 0800

NAMŲ SAVININKŲ ATYDAI
Musų biuras suteiks patarimus namų savininkams reikale nesusipratimu su rendauninkais. Maža narinė mokestis. Atdara kasdien nuo 8 val. ryto iki 8 val. vak. Šventadieniais nuo 10 ryto iki piet.
LANDLORDS BUREAU OF CHICAGO Inkorporuotas
1642 West Division St.
Tel. Armitage 2951
Mes esame jau šiuo adresu dirbę 50 met.

PATAISYK STOGA IR RYNAS DABAR
Pašauk mus del dykai apskaitliavimų. 25 metai patyrimo—Blekorius ir Stogius.
Leonas Roofing Co.
3750 Wallace Street
Tel. Boulevard 0250

Tabako Krautuvės
Tobacco Stores

MAX KOHN. Turim Rusiška ir Turkiška tabaką. 1728 S. Halsted St. Canal 9345.

Furniture & Fixtures
Rakandai-Įtaisai

IŠPARDUODAME BARU FIKČERIUS, visokio didžio su Coil Baksais ir sinkom. Taipgi štoru fikčerius del bile kurio biznio įskaitant svarstykles, registerius ir ice baksus. Cash arba ant išmokėjimo. Pamatykite mus pirm negu pirksite kitur.
S. E. SOSTHEIM & SONS STORE FIXTURES
1900 S. State St. CALumet 5269

COAL
Anglys

PIRK PIRM NEGU KAINOS PAKILS.
PERKANT PO DAUG.
MINE RUN $5.25
LUMP OR EGG 5.50
SCREENINGS 4.25
Jus perkate tiesiai iš kasyklų.
Pašaukit MINE AGENT
—at Kedzie 3882—

PATELEFONUOKITE
LAFAYETTE 6300
DAR GALIME PRISTATYTI JUSŲ ANGLIS UŽ VASARINĘ KAINĄ
Virginia Mine Run $6.95 ton.
4 tonai ar daugiau.
Shulmistras Bros. Coal Company
4016½ ARCHER AVENUE

Financial
Finansai-Paskolos

REIKALINGOS...
PIRMŲ
MORTGIČIŲ
PASKOLOS
Maži mokėjimai — Greitas patarnavimas
Gordon Realty Co.
Real Estate — Prižiurėjimas
809 W. 35th St. — 4329-Yards 4330

Partners Wanted
Pusininkų Reikia

PAIEŠKAU pusininko į taverno ir restauranto biznį, dirbtuvių apylinkėj, prie pavienės moters. Tel. Lincoln 6682.

Situation Wanted
Darbo Ieško

MOTERIS IEŠKO DARBO prie namų prie mažos šeimynos—ar prie ligonių ar prie mažų vaikų. Atsišaukite, 3424 So. Union Ave. pirmos lubos.

Help Wanted—Male
Darbininkų Reikia

REIKALINGA VYRŲ reprezentuoti Motor Club — liberalus komišenas—proga nuolatiniam darbui. Kreiptis 12—2 val. po piet. Victory 3677. 2936 So. Emerald Ave. Prairie State Motor Club.

REIKALINGA vidutinio amžiaus vyro dirbti ant farmos, tokio, kurs butų jau patyręs ir yra dirbęs ant farmos. Mokestis $15 į mėnesį, kambarys ir užlaikymas. Atsišaukite į "Naujienas" Box 486

—o—

—o—

REIKALINGAS senyvas darbininkas prie abelno darbo taverne ir restaurante. 671 W. 14th St.

REIKALINGAS darbininkas apysenis dirbti į rotauzę, kuris butų patyręs retkarčiais dirbti už baro ir pasilikti vienas namie. Pragyvenimas ant vietos ir mokestis. 82nd and Kean Avenue.

REIKALINGA VYRŲ reprezentuoti Motor Club—liberalus komišenas— proga nuolatiniam darbui. Kreiptis 12—2 val. po piet. Victory 3677. 2956 S. Emerald Ave. Prairie State Motor Club

REIKALINGAS virėjas į restauraną. Pragyvenimas ant vietos. Turi but patyręs. 3740 So. Halsted St.

REIKALINGAS žmogus, kuris gali draivyti karą nuo 20—60 metų amžiaus. Atsišaukite tik raštu paduodami amžių ir ar vedę. Naujienos, 1739 So. Halsted st., Box 487.

Help Wanted—Female
Darbininkių reikia

REIKALINGA moteris 30-35 m. namų darbui. Prižiurėti 2 vaiku. Virimas ir plovimas. Kreiptis vakarais po 6 val. J. Schultz, 1527 East 60th Street.

Help Wanted—Male-Female
Darbininkų Reikia

LANDREI pagelbininkių $16.00—Daržovių virėjos $16.00. Cafeteria $15.00. Dirbtuvei mergina 6 mėnesių patyrimu $9—$12. Veiterkos $8—$12. Fountain mergina $10—$15. —Rezortų pagelbininkės $30—$100. Kambarys ir borda. Namų merginos, dišvašeriai patyrę $10, taipgi ir vyrams darbai.
WABASH EMPLOYMENT
14th floor, 20 E. Jackson.

For Rent

RENDON ½ ŠTORO su dresių krautuvės fikčeriais geroj vietoj, biznis išdirbtas per daugel metų. Renda pigi. Atsišaukite pas savininką 3341 So. Halsted Street.

Business Chances
Pardavimui Bizniai

PARSIDUODA didelė bučernė ir grosernė geroj apielinkėj—naujas šovkeisis ir ais mašina—už labai mažą kainą 4053 So. Maplewood, Lafayette 0185.

PARSIDUODA tavernas— kviečiu jį apsižiurėti! Geras transportacijos kampas. Biznis eina gerai. 1205 W. 63rd St.

PARSIDUODA arba išsirenduoja rodauzės biznis gerai išdirbtas, yra daržas išranduotas del piknikų. Pardavimo priežastis du bizniai arba reikalingas bartenderis. Louis Inn, 83rd and Kean Avenue.

PARSIDUODA Beauty's Barber Shop, rezidencijos apielinkėj. Įtaisymai vartoti 3 mėnesius. Savininkas apleidžia miestą. Auka. 6643 South Mozart.

PARSIDUODA Tavern—Gera vieta. Frank Bell, 2656 W. 69th St.

Real Estate For Sale
Namai-Žemė Pardavimui

PRIVERSTAS PARDUOTI 2 flatų frame 51st Place ir Peoria. Paimtas ant foreclosure—$1000. Cahill Bros, 5501 So. Ashland. Prospect 0580.

PARSIDUODA 5 kambarių medinė cottage, 3 gyvenimui kambariai viršuj. Concrete fundamentas. Geriausia Brighton Parke transportacijos vieta. Kaina $2750. Cash arba išmokėjimais. Kazys Urnikas, 4708 South Western Avenue.

Žmonės Užinteresuoti Real Estate ...

Kiekvienas NAUJIENOSE tilpęs real estate apgarsinimas gauna po dešimts ar daugiau pašaukimų, — todel jei parduodat ar perkat

Garsinkit Dabar

nelaukit kol jums kas užbėgs už akių.

Musų kainos prieinamos. Už pakartojimus duodame gerą nuolaidą.

Pašaukit
CANAL 8500

NEŽIURINT SAUSROS KVIEČIŲ NETRUKSTA

Nežiurint to, kad Amerikoje siautė sausra, kuri daug derliaus sunaikino, bet kviečių netruks. Kansas valstijoj uždėrėjo geriau, negu kitais metais. Už kviečius dabar gerai moka, tad ukininkai džiaugiasi.