This issue consists of two parts

The First and Greatest Lithuanian Daily in America

NAUJIENOS
THE LITHUANIAN DAILY NEWS
PUBLISHED BY THE LITHUANIAN NEWS PUB. CO., INC.
1739 South Halsted Street, Chicago, Illinois
Phone CANal 8500

Pirmas ir Didžiausias Lietuvių Dienraštis Amerikoje

# NAUJIENOS
## The Lithuanian Daily News

Entered as second-class matter March 7, 1914 at the Post Office at Chicago, Ill., under the Act of March 3, 1879

Ši laida susideda iš dviejų dalių

The First and Greatest Lithuanian Daily in America

NAUJIENOS
THE LITHUANIAN DAILY NEWS
PUBLISHED BY THE LITHUANIAN NEWS PUB. CO., INC.
1739 South Halsted Street, Chicago, Illinois
Phone CANal 8500

Pirmas ir Didžiausias Lietuvių Dienraštis Amerikoje

VOL. XXIV | Kaina 3c | Chicago, Ill., Šeštadienis, Kovo-March 6 d., 1937 | No. 55

# Prezidentas Reikalauja Skubaus Veikimo

## Reikia veikti skubiai ir visas trijų arklių valdžios jungas turi traukti sutartinai, sako prezidentas

WASHINGTON, kovo 5. — Vakar vakare demokratai 43-se valstijose ruošė "pergalės bankietus", kuriems kalbėjo ir prezidentas Rooseveltas, dalyvavęs vyriausiajame bankiete Washingtone.

Prezidentas demokratams ir visai šaliai pasakė svarbią kalbą, kurioj išdėstė valdžios nusistatymą ir ką ji mano veikti, taipjau primindamas kas ikišiol trukdė visą valdžios veikimą.

Nors jis žodžiu ir nepaminėjo augščiausiojo teismo, bet davė aiškiai suprasti, kad jis buvo ir yra trukdytojas valdžios veikimo.

Bet valdžia turi veikti ir veikti skubiai. "Štai vsas trečdalis šalies yra menkai maitinamas, menkai apsirengęs, gyvena prastuose namuose", sakė prezidentas. Tokia padėtis turi buti pataisyta. "Mes negalime, nė kaipo atskiri asmenys, nė kaipo partija, atidėti, ar pasitraukti iš tos kovos, kaip pataria nuolankaujantys advokatai. Jei mes norime išlaikyti pasitikėjimą tų, kurie mumis pasitiki, jei mes norime demokratijos pasisekimo, mes turime veikti — dabar".

Prezidentas priminė, kad valdžia susideda iš trijų dalių — legislatyvės, egzekutyvės ir teisminės. Tai yra kaip trijų arklių jungas. Jei tas jungas traukia sutartinai, tai laukas bus aparatas. Bet jei vienas arklių sustoja, ar pradeda traukti į priešingą pusę, tai darbas nebus atliktas. Tad ir visi trys valdžios jungo arkliai turi traukti sutartinai, jei norima, kad valdžia atsiektų savo tikslą. — pagerinti žmonių buvį.

Valdžia dėjo pastangas to pasiekti, tvarkydama algas ir darbo valandas, rupindamosi ukininkais, pravesdama NRA, AAA ir daug kitų įstatymų. "Bet jųs žinote kas pasisavino teisę vetuoti ir vetavo tą programą", pareiškė prezidentas, primindamas augščiausiojo teismo panaikinimą tų įstatymų.

Prezidentas reikalavo tokią padėtį pataisyti ir tuo tikslu veikti skubiai, be jokio atideliojimo.

"Ekonominė išsilaisvinmas algapelnio, ukininko ir smulkaus biznieriaus nelauks 40 metų, kaip tiek laiko laukė paliuosavimo vergai. Jis nelauks nė keturių metų. Jis visiškai nieko nelauks", pareiškė prezidentas tarp triukšmingų aplodismentų 1,800 demokratų susirinkusių Mayflower hotely ir sumokėjusių po $100 už labai kuklų užkandį ir pasiklausymą prezidento ir kitų demokratų vadų kalbų.

Prezidentas prisiminė ir apie pasireiškiantį pačioje partijoje svyravimą, tulų asmenų baimę padaryti drąsesnį žingsnį. Prezidentas davė suprasti, kad jis verčiau sutinka išsižadėti tų bailių, negu atsižadėti numatytos darbo, ukio ir socialės įstatymdavystės.

"Reikės didelės drąsos pasisakyti atvirai ir dirbti vien šalies labui. Bet musų partijai, dabar, kaip ir visuomet, drąsa reiškia išmintį. Jeigu mes neturėsime drąsos vesti Amerikos žmones kur jie nori eiti, tai atsiras kiti, kurie jais vadovaus", sakė prezidentas.

Rooseveltas davė suprasti, kad jis nekandidatuos trečiam terminui, todėl tai jis ir nori dirbti visomis išgalėmis, kad galėtų pavesti šalį savo įpediniui pilnoje tvarkoje, turingą, gyvenančią taikoje ir einančią pirmyn — "šalį, kuri tuo įrodė, kad nacionalės valdžios demokratinė forma ir metodai gali buti ir yra sekmingi".

Abelnai, prezidento Roosevelto kalba buvo labai kovinga ir reikalaujanti griežto ir skubaus veikimo ir vykdymo numatyto plataus socialių reformų programo, nežiurint augščiausiojo teismo pastangų tą programą trukdyti. Buvo aišku, kad prezidentas reikalauja ir iš teismo prisidėjimo prie to darbo — bendrai traukti jungą, kitaip teismas bus pakeistas.

Tokiuos "pergalės bankietus" demokratai suruošė 1,263 miestuose, kuriuose dalyvavo apie 500,000 žmonių. Tik kitur užteko dešimkių. Tais bankietais buvo siekiamasi partijos $430,000 deficitą, kuris pasidarė dėlei pereitų rinkimų kampanijos.

Prezidentas Rooseveltas vėl kalbės per radio kovo 9 d. vakare.

## Išrinko labiausia pasižymėjusius aktorius

HOLLYWOOD, Cal., kovo 5 — Kasmet muvių industrija išrenka labiausia pasižymėjusius aktorius, direktorius, dramaturgus, technikus ir geriausius visų metų veikalus ir pasižymėjusius asmenis pagerbia dideliu bankietu.

Šiemet labiausia pasižymėjusiais aktoriais už pereitų metų darbą liko išrinkti Louise Ranier, kuri pasižymėjo veikale "The Great Ziegfield" ir Paul Muni, pasižymėjusį veikale "The Story of Louis Pasteur". Abu aktoriai yra gimę Austrijoj. Louise Ranier dar tik 1935 m. atvyko į Hollywoodą ir tik antrą kartą vaidino muviuose.

Kaip Daromi Pinigai

ĮDOMI SERIJA PAVEIKSLŲ ŠIOS DIENOS

"NAUJIENOSE"

Žiurėk 3 pusl. Antroj dalyje.

JAUNIEJI CHICAGOS STREIKIERIAI

KETVIRTADIENĮ, MIESTO CENTRE DAUGIAU SUJUDIMO SUKĖLĖ NE JUBiliejinis paradas, bet grupės jaunų streikierių. Jie vietomis sėdėjo, o vietomis maršavo gatvėmis, ragindami visus savo kolegas streikuoti. Jaunieji streikieriai yra Western Union ir Postal Telegraph telegramų išnešiotojai. Jie sustreikavo, reikalaudami $10 įsavaitę. Bendrovės sutiko jų reikalavimus svarstyti, tad streikas buvo laikinai likviduotas. *Naujienų-Acme Photo*

## Kompanijų unijos glaudžiasi prie Darbo Federacijos

**Prašo Federaciją padėti kovoti industrines unijas, kurias kovoja ir Wm. Green.**

CHICAGO.—Kompanijų unijos Chicagos apielinkės geležies liejiklose atsikreipė prie Amerikos Darbo Federacijos prezidento Wm. Green, prašydamos jį padėti kompanijų unijoms kovoti John L. Lewis vadovaujamas unijas.

Amerikos Darbo Federacija desperatiškai tebetęsia kovą su kasdie vis labiau stiprėjančiomis industrinėmis unijomis.

Clevelande Darbo Fedearcija suspendavo priklausančias prie jos industrines unijas. Maryland Darbo Federacija įsakė miestų Federacijoms pašalinti industrinių unijų lokalus.

Green asmeniškai atsikreipė prie Mass. Darbo Federacijos, ragindamas ją pradėti smarkią kovą su industrine čeverykų darbininkų unija.

## Rusai sušaudė sudeginusį teismą teisėją

SARANSK, Rusijoj, kovo 5. — Augštesnio teismo teisėjas A. Demidov liko sušaudytas už sudeginimą teismo rumų ir sunaikinimą rekordų. Pasmerkė jį mirčiai tas pats teismas, kuriam jis pirmiau pirmininkavo.

Keturi jo štabo nariai liko nuteisti nuo 3 iki 10 metų kalėjiman.

Teisėjas Demidov buvo narys komunistų partijos, bet tai nė kiek nekliudė jam imti kyšius ir todėl skirti nusikaltusiems mažas bausmes.

Teismo valytoja žuvo gaisre, nes ji "perdaug žinojusi".

SPRINGFIELD, Ill., kovo 5. — Donald Bergman, 13 m., liko užmuštas automobilio čiužinėjant ratukais gatvėje.

PENKI ŽUDĖ VYRĄ

ELKADAR, Ia., kovo 5. — Minnie Hines, 54 m., motina 25 vaikų, kurių 18 gyvena, liko rasta kalta už prisidėjimą kartu su savo jaunu vyru ir kitais trimis žmonėmis prie nužudymo turtingo ukininko Dan Shine, 60 m. Trys jų, jų tarpe nužudytojo jauna žmona ir jos meilužis, jau yra nuteisti kalėjiman iki gyvos galvos.

## Darbiečiai išlaikė daugumą Londono kauntės taryboje

LONDONAS, kovo 5. — Kaip rodo nepilni rinkimų daviniai, darbiečiai išlaikė daugumą Londono kauntės taryboje ir tarybos sąstatas labai mažai pasikeis.

Fašistai, liberalai ir nepriklausomieji taipjau dalyvavo rinkimuose, bet kiek suskaityta ikišiol balsų, dar nėra laimėję nė vienos vietos.

## Chicagoj streikuoja Yellow taksi šoferiai

CHICAGO. — Vakar sustreikavo Yellow Cab Co. taksi šoferiai. Jie reikalauja 40 nuoš. nuo sumokėto fėro ir nemokamo gasolino. Dabar jie gauna 37½ nuoš. ir turi pirkti savo gasoliną.

Nors streikas ir plečiasi, bet dar ne visi šoferiai yra prisidėję prie streiko.

ORAS

Chicagai ir apielinkei federalio oro biuras šiai dienai pranašauja:

Giedra, biskį šilčiau.

Vakar 2 val. po piet temperatura Chicagoje buvo 37°.

Saulė teka 6:18, leidžiasi 5:45.

## Streikai plečiasi Detroito automobilių dirbtuvėse

**Bet samdytojai daugumoj greitai pasiduoda darbininkams ir pradeda derybas su unija.**

DETROIT, Mich., kovo 5.— Automobilių darbininkų unijos prezidentas Martin pareiškė, kad Chrysler korp. turi paliauti svyravusi ir turi tuojaus pripažinti uniją vieninteles darbininkų atstove per 6 mėnesius. Tai esąs unijos ultimatumas.

Chrysler viršininkai sakosi nieko nežiną apie tokį Martin pareiškimą.

Tuo tarpu streikai iškilo dar septyniose automobilių reikmenų dirbtuvėse, Detroite. Bet dauguma tų dirbtuvių tuojaus nusileido darbininkams ir sutiko pradėti derybas su industrinėmis unijomis.

Sėdėjimo streikas kilo ir trijose Bohn Aluminum Co. dirbtuvėse, kurios gamina automobiliams dalis.

Visuose streikuose darbininkai reikalauja pakelti algas, sutrumpinti darbo valandas ir pripažinti uniją.

Rhode Island valstijoj užsibaigė trokų draiverių streikas. Jie laimėjo pripažinimą unijos, pakelimą algų ir sutrumpinimą darbo valandų.

Douglas Aircraft Co., Monica, Cal., kuri jėgos pagelba išvarė sėdinčius streikierius, vistiek liko priversta pradėti derybas su industrine unija. Vienoj jos dirbtuvėj buvo padarytas balsavimas, kuriame industrinė unija laimėjo daugumą balsų.

Reading, Pa., kauntėj streikas uždarė 17 kojinių dirbtuvių. Streikuoja viso apie 6,000 darbininkų.

Didesni ar mažesni streikai eina veik visose valstijose ir industriniuose miestuose.

# Jungtinės Valstijos Atsiprašė Vokietijos

## Formaliai atsiprašė dėl New Yorko mero La Guardia paniekinimo Hitlerio

WASHINGTON, kovo 5. — Valstybės departamentas šiandie formaliai per Vokietijos ambasadą atsiprašė Vokietijos valdžios dėl New Yorko mero La Guardia kalbos, kurioj jis paniekino Hitlerį.

La Guardia kalbėdamas žydų moterų draugijai pareiškė, kad butų gerai busiančios New Yorke pasaulinės parodos "baisenybių kambary" pastatyti nacių rudmarškinių ir Hitlerio manekinus, nes jie sudaro didžiausį pavojų pasaulio taikai.

Į tą kalbą niekas amerikiečių neatkreipė jokios domės, bet Vokietijos laikraščiai sukėlė didžiausį triukšmą ir pradėjo visaip ne tik mėrą, bet ir visą Ameriką kolioti ir šlykščiausia niekinti. O Vokietijos ambasados kancleris žodžiu padavė valstybės departamentui formalį protestą.

Valstybės departamentas sako, kad nors šioj šaly yra pilna žodžio laisvė, tečiaus tai nė kiek nesumažina valdžios apgailavimo dėl kiekvieno piliečio kalbos, kuri įžeidžia valdžią, sunkiai yra palaikomi oficialųs ryšiai.

Todėl valstybės departamentas atsiprašo Vokietijos valdžios ir pareiškia, kad ta kalba neišreiškia Jungt. Valstijų valdžios nusistatymo linkui Vokietijos valdžios.

Kalbama, kad valstybės sekretoriaus Hull atsiprašymas pilnai patenkino Vokietijos nacių valdžią ir ji skaitysianti incidentą baigtą.

# Lietuvos Naujienos

## Ir Voložino apskrityje badas

VILNIUS. — "Kurjer Wil." rašo, kad Voložino apskrityje pasireiškė didelis nedateklius maisto. Daug žmonių reikalingų materialės pagelbos. 1880 vaikų jau dabar neturi ko valgyti ir reikalingi kuo skubiausios pagelbos. Daug vaikų neturi drabužių, apsiavimo.

### KIEK PERNAI EMIGRAVO VILNIAUS ŽYDŲ

VILNIUS. — Per 1936 metus iš Vilniaus miesto ir viso krašto emigravo į Palestiną 590 žmonių. Pusė iš emigravusiųjų yra žydai amatininkai ir darbininkai. Prekybininkų emigravo vos 12 procentų.

### 15,000 ŽMONIŲ GRIPU SERGANČIŲ

VILNIUS, vas. 1. — Dėl paskutiniųjų šalčių Vilniuje smarkiai išsiplėtė gripo liga. Mieste užregistruota sergančių gripu apie 15,000 žmonių. Pereitą savaitę Vilniaus krašte buvo labai stiprus šalčiai. Vietomis (pav., Švenčionių apskr.) termometras rodė — 34° C. Daug kur bus iššalę medžiai. Poroje vietų buvo sprogę geležinkelių bėgiai.

### IR LIETUVOJ YRA "HIT AND RUN" DRAIVERIŲ

KAUNAS. — Aną vakarą lengvas automobilis suvažinėjo 9 metų amžiaus Eleną Lenartavičiutę. Mergaitė bėgo skersai gatvę. Šoferis, tur but dėl slidumo nespėjo automobilio sustabdyti, ir mergaitė atsidurė po ratais. Gana sunkiame stovyje ją nuvežė į ligoninę. Šoferis, pasinaudodamas sumišimu, davė gazo ir pasislėpė.

OTTAWA, Ill., kovo 5. — Libbey-Owens-Ford stiklo kompanija mano išleisti $1,500,000 padidinimui vietos dirbtuvės.

## Nusinuodijo smalkėse

KRAŽIAI. — Anoliškės kaime gyventojas Karklinas savo namuose gamino surius. Iš Kražių miestelio atvyko pas jį Lipšicas ir juodu rengėsi surius vežti Tauragėn parduoti. Prieš vešiant, surius reikėjo parengti pardavimui. Suriai buvo rusyje. Kad rusyje butų šilta, prieš eisiant dirbti, nunešė du kibirus žarijų. Ape 13 val. išėjo juodu į darbą. Nors jau buvo 17 val. bet dar vis negrįžo į gyvenamąjį namą. Nesulaukdami namiškiai susirupino ir mergaitė išėjo pažiurėti, ką jie ten daro. Mergaitė, negalėdama atidaryti durų, pasikvietė talkon du vyrus — kaimynus. Stipriai stuktelėjus, durys atsidarė, bet Karkliną ir Lipšicą rado negyvus. Mėgino gaivinti, bet buvo jau vėlu. Tik sausio 29 d. gydytojui nuštačius, kad mirė nusinuodijus smalkėse, leista palaidoti.

Rusys buvo atskirai nuo namų. Rusyje rasta sutvarkyti jau 45 suriai.

Karklinas paliko žmoną su mažais vaikais.

MONTREAL, Que., kovo 5. — Suimtas begirtaujant smuklėje bedarbis Cyrias Boucher, 47 m., prisipažino kuju užmušęs savo žmoną, nes ji palaikiusi meiliškus ryšius su kitu įnamiu.

PILDOME 1936 INCOME TAX BLANKAS

NAUJIENOS
1739 So. Halsted St.

Ofisas atdaras nuo 8 iki 8 kasdien. Nedėlioj nuo 9 iki 1 val. popiet.

## Diena Iš Dienos

### KAZIMIERAI

Šiandien paskelbiame musų "Kazimierų kontesto" rezultatus. Pasirodo, kad laimėtoja yra jauna cicerietė, **Florence Deveikis**, gyvenanti adresu, 1519 So. 48th Court.

Ji prisiuntė gražiai surašytą Kazimierų sąrašą, paduodama 50 asmenų, kurie turi tą vardą.

Ji gauna gražųjį Vilniaus albumą, kuris buvo žadėtas kontesto laimėtojui. Vakar jis buvo išsiųstas.

Štai, p. **Florence Deveikis Kazimierai:**

**Kazimieras Venckus**
**Kazimieras Razgaitis**
**Kazimieras Lukošaitis**
**Kazimieras Deveikis**
**Kazimieras Deveikis, Jr.**
**Kazimieras Jakštas**
**Kazimieras Kelpšas**
**Kazimieras Byla**
**Kazimieras Raudonis**
**Kazimieras Andrijauskas**
**Kazimieras Matas**
**Kazimieras Gugis**
**Kazimieras Balčnas**
**Kazimieras Steponavičius**
**Kazimieras Stuparas**
**Kazimieras Makelonis**
**Kazimieras Mateikonis, Jr.**
**Kazimieras Dovidauskas**
**Kazimieras Dovidauskas, Jr.**
**Kazimieras Stankus**
**Kazimieras Genis**
**Kazimieras Jokubka**
**Kazimieras Davis**
**Kazimieras Jaukša**
**Kazimieras Spitlis**
**Kazimieras Virbickas**
**Kazimieras Užtupis**
**Kazimieras Rakašius**
**Kazimieras Rakašius, J.**
**Kazimieras Metrikas**
**Kazimieras Meškauskas**
**Kazimieras Bell**
**Kazimieras Gudgalis**
**Kazimieras Jasunas**
**Kazimieras Biknis**
**Kazimieras Statkus**
**Kazimieras Kairis**
**Kazimieras Kiškunas**
**Kazimieras Kavaliauskas**
**Kazimieras Gasunas**
**Kazimieras Gasunas, Jr.**
**Kazimieras Sliwa**
**Kazimieras Meškis**
**Kazimieras Kaulis**
**Kazimieras Kaulis, Jr.**
**Kazimieras Budreckis**
**Kazimieras Budreckis, Jr.**
**Kazimieras Čepkauskas**
**Kazimieras Davis, Jr.**
**Kazimieras Matulis**

Iš sąrašo pasirodo, kad labai didelis skaičius žymių chicagiečių: profesionalų, biznierių ir veikėjų organizacijose turi Lietuvos patrono vardą.

### Antroji Laimėtoja

Antroji vieta tenka jaunai 18 apielinkės lietuvaitei, p-lei **Ievai Rumbutis**, 1807 S. Peoria street (atrodo, kad Kazimierai populiarus pas moteris). Jos sąrašas turi 36 vardus. Kadangi kai kurie vardai, paduoti p. Deveikis pasikartoja šitame sąraše, tad paduosime tik tuos, kurių pirmame nėra:

**Kazimieras Rumbutis**
**Kazimiera Rumbutis**
**Kazimieras Šaulinskas**
**Kazimieras Repčus**
**Kazimieras Girdauskas**
**Kazimiera Girdauskas**
**Kazimieras Vaičiunas**
**Kazimieras Daraška**
**Kazimieras Maižošius**
**Kazimieras Dvarjonas**
**Kazimiera Žanauskis**
**Kazimieras Šaulėkis**
**Kazimieras Lapinskis**
**Kazimieras Žametskis**
**Kazimieras Ambrozas**
**Kazimieras Gegeckis**
**Kazimieras Mačenis**
**Kazimieras Žėmieš**
**Kazimieras Miškinis**
**Kazimieras Šidlikis**
**Kazimieras Miašius**
**Kazimieras Šubis**
**Kazimieras Laurėškis**

## RADIO

**Progress Lietuvių Radio Programas Sekmingai Linksmina ir Žavėja klausytojus**

Primintina, kad rytoj, nedėldieny, 11-tą valandą prieš piet iš stoties WGES girdėsit reguliarį sekmadienio radio programą, kurių leidimu jau daug metų rupinas Progress Bendrovės Krautuvė, 3224 So. Halsted St. Tų programų išpildymo visuomet dalyvauja žymus dainininkai-ės, muzikai, kalbėtojai ir t. t.

Ir ryt dienos programui yra užprašyta rinktinių talentų, kurie rengiasi pavaišinti radio klausytojus naujomis ir rinktinomis dainų ir muzikos melodijomis. Prie to bus daug svarbių žnių ir pranešimų. Nepamirškite pasiklausyti.

—Rep. J.

## NORTH SIDE

**"Bijunėlio" darbuotė**

Šiandien po pietų, apie 4 valandą, "Bijunėlio" valdyba kviečia jaunuolių tėvų bei motinų susirinkimą svetainėje, kur "Bijunėlis" laiko savo reguliares pamokas, t. y., Almira Simons Hall, 1640 N. Hancock str. Tikslas yra pasitarti apie reikalingumą rengti "bunco party" ar kokį kitą šurumburum vakarėlį tuojau po Velykų, butent balandžio 3 d., kadangi 5 savaites vėliau įvyks pavasarinis choro vakaras kaipo sezono užbaigtuvės. Valdyba matydama reikalą, ir nutarė atsiklausti pačių auklėtojų tame reikale.

—Tarnas

### Suėmė dar du Town of Lake jaunuolius

TOWN OF LAKE — Policija suėmė 17 metų Matthew Stefanek, 4305 So. Marshfield avenue, kuris prisipažino kartu su Ciezopka apiplėšęs "hard ware" krautuvę, adresu, 4518 So. Ashland avenue. Kanarkajie pavogę iš departamentinės krautuvės, prie 47th ir Ashland avenue.

Šešiems mėnesiams kalėjimo nuteistas 24 metų John Mazur, 4527 Laflin street. Jis bandė apiplėšti alinę, ties 4504 So. Justine street.

Miesto teisėjas Braude, prieš kurį vyko bylos svarstymas, kovo 25 d. reikalą iš naujo nagrinės. Kadangi Mazuro žmona sako, jog jos vyras yra pavyzdingas darbininkas ir visada parnešąs "pėdę", tai teisėjas žada bausmę panaikinti.

**Kazimieras Šauklis**

Nors antrai laimėtojai, p-lei **Rumbutis**, nieko nežadėjome, bet pasiųsime ir jai dovanų, knygą **"Skalpų Medžiotojai,"** įdomią **Mayne Reydo** apysaką.

—R.


**TONY LUKOŠIUS**
**2555 W. 43rd St.**
Tel. Lafayette 1310
Seniausis ir geriausis drabužių valytojas ir taisytojas Brighton Parke. Darbą atlieka kuogeriausiai, nes turi ilgų metų patyrimą tame darbe.



**BRIGHTON BUILDER'S COMPANY**
NAMŲ BUDAVOTOJAI

Statom naujus ir taisom senus namus. Apkalam asbestomis.

Tai yra vieninteilė lietuvių Korporacija, Vedėjas žinomas kontraktorius
**BRUNO SHUKIS**
**4131 So. Francisco Avenue**
Telefonas LAFAYETTE 5824.



SENIAUSIA IR DIDŽIAUSIA LAIDOJIMO ĮSTAIGA
**John F. Eudeikis**
LAIDOTUVIŲ DIREKTORIUS
**AMBULANCE**
PATARNAVIMAS DIENĄ IR NAKTĮ
**Visi Telefonai YARDS 1741-1742**
**4605-07 So. Hermitage Ave.**
**4447 South Fairfield Avenue**
Tel. LAFAYETTE 0727
**Dykai** koplyčios visose Chicagos dalyse
Klausykite musų Lietuvišku radio programų Pirmadienio vakarais, 10:00 val. vakaro iš W.H.F.C. stoties (1420 K.)—Pranešėjas P. Šaltimieras.



**Reikalaukite DEGTINES**

**Tom Taylor**
**18 mėnesių senumo**
STRAIGHT KENTUCKY BOURBON DEGTINĖ.
90°
GALIMA GAUTI VISOSE TAVERNOSE

NATHAN KANTER
**MUTUAL LIQUOR COMPANY**
4707 SOUTH HALSTED STREET
Visi Telefonai Yards 0801
VIENINTELIS DISTRIBUTORIUS


## RADIO

**BUDRIKO PROGRAMAS WCFL**

Ryt vakare, t.y. sekmadienį, nuo 7 iki 8 val. iš didžiulės WCFL radio stoties pastangomis Jos. F. Budriko radio ir rakandų krautuves bus leidžiamas puikus lietuviškas radio programas, kuriame dalyvaus Budriko radio orkestras, Makalai, solistė Jadviga Gricaitė, žymus dainininkas Louis Tenzi ir kiti. Programo leidėjas ir vedėjas Jos. F. Budrikas padarys atatinkamus pranešimus apie biznio eigą ir specialius išpardavimus jo krautuvėse per ateinančią savaitę, kuriais klausytojai galės pasinaudoti, sutaupydami daug pinigų.

— S.


**KENČIANTIEMS PLAUČIŲ LIGOMIS**
Jei jus kankinatės džiovos, dusulio, šalčiu, kosėjimu, bronchitis ir slogomis, ar kitomis plaučių ligomis, nieko nelaukdami pabandykite Dr. F. J. Simanovskio importuotą šventojo Kalno Arbatą. Tai geriausia pasauly gamtos gyduolė. Tukstančiai dėkoja laiškais ir giria šią nepaprastą švento Kalno Arbatą, kuri daug žmonių išgydė.
Jo Šventenybė Popiežius Leonas XIII apdovanojo šv. Petro Ordenu šios gydančios šventojo Kalno Arbatos išradėją.
Pakelis jos tekaštuoja tik $1.20. Prisiunčiama į namus. 6 pakeliai $6.00. Rašykite ir reikalaukite:
E. G. HERB CO., Dpt. L7.
784 Seneca Ave., Brooklyn, N. Y.



**NEBUKIT NEVIRŠKINIMO VERGAIS**
**TRINER'S ELIXIR OF BITTER WINE**
*Rekomenduojamas Kaipo Skilvio Vaistas*
PRAŠYK SAMPELIO DYKAI
Triner's Bitter Wine Co.
544 S. Wells St., Chicago, Ill.
Prisiųsk man sampelį dykai
Vardas
Adresas
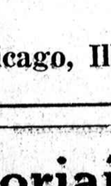
Visose Vaistinėse



**TAUPYKITE PINIGUS TEN, KUR GAUNATE— 4%**
ŠI SPULKA YRA NARYS FEDERAL HOME LOAN BANK.
PRISIRAŠYTI GALIMA KASDIENĄ NUO 8 V. RYTO IKI 8 V. V.
**LITHUANIAN BUILDING, LOAN AND SAVING ASSOCIATION**
**1739 SOUTH HALSTED STREET**



**LIETUVIAMS TABAKO KRAUTUVNINKAMS PRANEŠIMAS**
Jeigu jums stokuoja OLD GOLD CIGARETŲ Paveiksluotų Mįslių ir į Old Gold Cigaretų kontestą įstojimo formų, prašome pranešti mums telefonu.
Pastebėtina, kad veik nėra jokios galimybės krautuves aprupinti pilnu Paveikslutų Mįslių kiekiu, ar išanksto nuspėti kiek kurios krautuvės pirkėjai galėtų jų pareikalauti. Todėl jusų pačių pastangos čia daug padės. Gi mes, gavę iš jusų pareikalavimą, pasistengsime juos pasiųsti su specialiu paslu.
Be to, leiskite mums priminti tai, kad niekuomet krautuvėje nebutų ir Old Gold Cigaretų stokos, laikykite pilną jų išteklių.
**NAUJIENOS**
**1739 So. Halsted St. Chicago, Ill.**
Telefonas CANAL 8500


## Laidotuvių Direktoriai


**NARIAI Chicagos, Cicero Lietuvių Laidotuvių Direktorių Asociacijos**

**Ambulance Patarnavimas Dieną ir Naktį**
TURIME KOPLYČIAS VISOSE MIESTO DALYSE.

**S. M. SKUDAS**
718 West 18th Street Phone Monroe 3377

**EZERSKIS IR SUNUS**
10734 S. Michigan Ave. Tel. Pullman 5703

**LACHAWICZ IR SUNUS**
2314 West 23rd Place Phone Canal 2515
SKYRIUS: 42-44 East 108th Street. Tel. Pullman 1270

**S. P. MAŽEIKA**
3319 Lituanica Avenue Phone Yards 1138

**J. LIULEVIČIUS**
4348 So. California Avenue Phone Lafayette 3572

**A. MASALSKIS**
3307 Lituanica Avenue Phone Boulevard 4139

**A. PETKUS**
1410 South 49th Court Cicero Phone Cicero 2109

**P. J. RIDIKAS**
3354 So. Halsted Street Boulevard 4089

**I. J. ZOLP**
1646 West 46th Street Phones Boulevard 5203



**Mrs. Anelia K. Jarusz**

Physical Therapy and Midwife
6630 So. Western Ave., 2nd floor Hemlock 9252
Patarnauju prie gimdymo namuose ar ligoninėse, duodu massage electric treatment ir magnetic blankets ir tt. Moterims ir merginoms patarimai dovanai.


## ADVOKATAI


**K. P. GUGIS**
ADVOKATAS
Miesto ofisas—127 N. Dearborn St. Kamb. 1431-1434—Tel. Central 4411-2
Namų ofisas—3323 So. Halsted St.
Valandos vakarais nuo 6 iki 8:30
Tel. Boulevard 1310
Ketvirtadieniais ir Sekmadieniais — pagal sutartį.

**JOSEPH J. GRISH**
LIETUVIS ADVOKATAS
Telephone: Boulevard 2800
4631 SOUTH ASHLAND AVENUE
Res. 6515 So. Rockwell St.
Telephone: Republic 9723

**KL. JURGELIONIS**
ADVOKATAS
3407 Lowe Ave. Tel. Yards 2510

**A. A. SLAKIS**
ADVOKATAS
**111 W. Washington St.**
Room 737
Val. 9 ryte iki 5 val. vakare
Ofiso Tel. Central 4490
Gyv. vieta: 6733 Crandon Avenue
Namų Tel.: — Hyde Park 3395

**Clement J. Svilow**
ADVOKATAS
33 NO. LA SALLE STREET
6-tos lubos Tel. CENtral 1840
Marquette Park Ofisas:
6322 SOUTH WESTERN AVE.
Telefonas PROspect 1012
Vakarais ir Šeštadienjais po pietų


## AKIŲ SPECIALISTAI

**DR. VAITUSH, OPT.**
LIETUVIS
Optometrically Akių Specialistas
Palengvina akių įtempimą, kuris esti priežastimi galvos skaudėjimo, svaigimo, akių aptemimo, nervuotumo, skaudamą akių karštį, atitaiso trumparegystę ir toliregystę. Prirengia teisingai akinius. Visuose atsitikimuose egzaminavimas daromas su elektra, parodančia mažiausias klaidas. Specialė atyda atkreipiama į mokyklos vaikus. Kreivos akys atitaisomos. Valandos nuo 10 iki 8 v. Nedėlioj nuo 10 iki 12 v. dieną.
Daugely atsitikimų akys atitaisomos be akinių. Kainos pigiau kaip pirma
**4712 South Ashland Av.**
Phone Boulevard 7589

**DR. G. SERNER**
LIETUVIS AKIŲ GYDYTOJAS

Tel. Yards 1829
Pritaiko Akinius Kreivas Akis ištaiso
Ofisas ir Akinių Dirbtuvė
756 West 35th Street
kampas Halsted St.
Valandos: nuo 10 iki 4, nuo 6 iki 8
Nedėliomis pagal sutartį.


## LIETUVIAI


GYDYTOJAI IR DENTISTAI
Amerikos Lietuvių Daktarų Draugijos Nariai

**A. Montvid, M. D.**
West Town State Bank Bldg.
2400 West Madison Street
Val. 1 iki 3 po pietų, 6 iki 8 vak.
Tel. Seeley 7330
Namų telefonas Brunswick 0597

**DR. V. A. ŠIMKUS**
GYDYTOJAS IR CHIRURGAS
Valandos nuo 2 iki 4 ir nuo 7 iki 9 val., Nedėliomis nuo 10 iki 12
3343 South Halsted St.
Tel. Boulevard 1401

Ofiso Tel. Boulevard 5913
**DR. BERTASH**
**756 West 35th St.**
Cor. of 35th and Halsted Sts.
Ofiso valandos nuo 1-3 nuo 6:30-8:30
Nedėliomis pagal sutartį
Rez. 4910 SO. MICHIGAN BLVD.
Tel. Kenwood 5107



Parsinkitės "N-nose"



**Dr. C. J. Svenciskas**
DENTISTAS
OFISO VALANDOS: 10 v. r. iki 9 val. vakaro. Treč ir sekm. pagal susitarimą.
4300 S. FAIRFIELD AVE.
Telefonas LAFAYETTE 8016

Phone Canal 6122
**DR. S. BIEŽIS**
GYDYTOJAS IR CHIRURGAS
**2201 West 22nd Street**
Valandos: nuo 1—3 ir 7—8
Seredomis ir nedėl. pagal sutartį
Rez.6631 So. California Avenue
Telefonas Republic 7868

Tel. Office Wentworth 6330
Rez. Hyde Park 3395
**Dr., Susanna Slakis**
Moterų ir vaikų ligų gydytoja
**6900 So. Halsted St.**
Valandos 1—4 po pietų, 7—8 v. vak. išskyrus seredomis ir subatomis.

**DR. STRIKOL'IS**
Gydytojas ir Chirurgas
Ofisas 4645 SO. ASHLAND AVE.
Ofiso val.: Nuo 2 iki 4 ir nuo 6 iki 8 vak. Nedėlioj pagal sutarimą
Ofiso Tel.: Bouleyard 7820
Namų Tel.: Prospect 1930

Ofiso Tel. Virginia 0036
Residence Tel. BEVERLY 8244
**DR. T. DUNDULIS**
GYDYTOJAS IR CHIRURGAS
4157 ARCHER AVENUE
Ofiso valandos:
nuo 2—4 ir nuo 6—8 val. vakaro
Rezidencija
8939 SOUTH CLAREMONT AVE.
Valandos—9—10 A. M.
Nedėlioj pagal sutartį

Phone Boulevard 7042
**DR. C. Z. VEZEL'IS**
DENTISTAS
**4645 So. Ashland Ave.**
arti 47th Street
Valandos nuo 9 iki 8 vakaro
Seredoj pagal sutartį


### Kiti Lietuviai Daktarai


Tel. Boulevard 5914 Dieną ir Naktį
Ofiso valandos: nuo 2 iki 4, nuo 7 iki 8:30 v. Nedėl. nuo 10 iki 12 a.m
**DR. S. NAIKELIS**
GYDYTOJAS IR CHIRURGAS
Ofisas ir Rezidencija
**3335 So. Halsted St.**
CHICAGO, ILL.

**DR. A. J. MANIKAS**
PHYSICIAN-SURGEON
Office 4070 Archer Avenue
Tel. Virginia 1116
Valandos: 1—3; 7—8:30 p.p.
Office & Residence 2519 W. 43rd St.
Tel. Lafayette 3051
Valandos: 9—10 ryto, 5—6 p.p.
Kasdien, išskyrus seredą.
Sekmadienį susitarus

**DR. A. J. Shimkus**
GYDYTOJAS IR CHIRURGAS
Val.: nuo 2 iki 4 v. p. p. ir nuo 7 iki 9 v. vak. Trečiadieniais ir Sekmadieniais susitarus
OFISAS IR REZIDENCIJA
**4300 So. Fairfield Ave.**
Tel. Lafayette 8016


## KITATAUČIAI


**DR. HERZMAN**
IŠ RUSIJOS
Gerai lietuviams žinomas per 31 metus kaipo patyręs gydytojas chirurgas ir akušeris.
Cydo staigias ir chroniškas ligas vyrų, moterų ir vaikų pagal naujausius metodus X-Ray ir kitokius elektros prietaisus.
Ofisas ir Laboraotrija:
1034 W. 18th St., netoli Morgan St.
Valandos nuo 10—12 pietų ir nuo 6 iki 7:30 val. vakaro.
Tel. Canal 3110
Rezidencijos telefonai:
Superior 9454 ar Central 7464

**Dr. Charles Segal**
OFISAS
**4729 So. Ashland Ave.**
2-ros lubos
CHICAGO, ILL.
OFISO VALANDOS:
Nuo 10 iki 12 val. ryto, nuo 2 iki 4 val. po pietų ir nuo 7 iki 8:30 val. vakaro. Nedėliomis nuo 10 iki 12 valandai dieną.
Phone MIDWAY 2880

Telefonas Yards 0994
**Dr. Maurice Kahn**
4631 SOUTH ASHLAND AVE.
Ofiso valandos:
Nuo 10 iki 12 dieną, 2 iki 3 po pietų 7 iki 8 val. Nedėl. nuo 10 iki 12
Rez. Telephone PLAZA 2409


Skelbimai Naujienose duoda naudą dėlto, kad pačios Naujienos yra naudingos.

# RIMTAI SERGA JONAS GRINIUS

PHILADELPHIA, PA.—Čia rimtai yra susirgęs didelis lietuvių visuomenės darbuotojas, p. Jonas V. Grinius. Per 30 metų šis lietuvių veteranas veikėjas dirbo visuose ir visokiuose lietuvių reikaluose, kur tik reikėjo. Jo visur buta: ir seimuose, ir komisijose ,ir susirinkimuose, ir prakalbose, ir visur kitur. Iš jo plačios veiklos, jį visi pažįsta ir vienmin̈čiai ir jo priešai. Nedidelio ugio, liberališkai - patriotiško nusistatymo, giliai pažindamas lietuvių reikalus, jis mokėjo visados orientuotis ir susikalbėti net ir su savo politiškais ir kitokiais priešais. Jo darnios kalbos ir lietuviškumo jausmų bei iškalbumo visi noriai klausės. Prastai jausdamasis, nepaisydamas sveikatos, jis kalbėjo vasario 21 dieną minint 19 metų Lietuvos nepriklausomybės paminėjimo dienoje, išnešdamas rezoliucijas Lietuvos valstybės naudai. Bet šiandien jis guli ligoninėj, kovodamas su mirtim.

Rašytojui p. Grinius pasakojo, kad jis jau gerai nesijautė ištisus metus. Budamas pakantraus budo, jis nesiskubino gydytis, manydamas, kad nesveikata savaime atėjo ir savaime išeis. Tačiau vasario 26-27 dd., jis pasijuto visai prastai. Pasišaukė lietuvius gydytojus Dr. A. Dorą ir Dr. E. G. Klimą dėl pasitarimo ir išegzaminavimo. Gydytojai atrado, kad ligonis turi sugedusį "apendiksą" ir reikalinga padaryti operacija. Kitokio budo apendiksui išgydyti nepaliko. Sekmadienio rytą, vasario 28 d., ligonį nuvežė Temple University (Samaritan) ligoninėn ir 2 val. popiet padarė operaciją. Operacija pasekminga, tik visas pavojus paliko, kad ligonis J. Grinius turi labai mažai kraujo. Jam reikalinga tinkamo kraujo pripildyti. Ligoninė ir gydytojai tuo rupinasi. Ligonio brolis Pius Grinius ir Litvinas iš Baltimorės susirgusį pirmiausia aplankė. Ponas Litvinas pirmas davė savo kraujo ligoniui; brolio kraujas netiko. Davė ir kiti ligonio prieteliai. Rašytojas yra įsitikrinęs, kad ligonis pasveiks ir dar nemažai dirbs lietuvybės labui, Reik pažįstamiems tik jį gelbėti: pritaikyti ligoniui kraują, kurio rųšis turi buti ketvirta.

Tiek šį kartą apie ligonį p. J. Grinių. Kaip toliau dalykai dėsis, bus pranešta vėliau.

Šiuo laiku svarbesnių naujienų pas mus nėra. Į mažmožius atsakinėti ir apie juos rašyti, gaila laiko ir vietos laikrašty.

—Pilietis.

## Lucky Strike programuose garsus dainininkai

"Hit Parade" radio klausytojai susilauks progos pasiklausyti pasaulio garsiųjų dainininkų. Dainininkų sąstatas susidės iš operos žymiųjų dainininkų, pagarsėjusių scenos, filmų ir radio žvaigždžių.

Programai įvyksta trečiadieniais 10 val .vak. EST laiku National Broadcasting bendrovės, vadinamu raudonu tinklu, o šeštadieniais 10 val. vak. EST Columbia Broadcasting sistemos tinklu.

Be to, kaip ir visuomet, bus ir "Lucky seven," arba septynios populiariausios savaitės melodijos, kurių populiarumą sprendžia, pasiremiant visos šalies dainos tyrinėjimo daviniais. Tos, ir šiaip dainos sudaro visą šių programų mėgėjų patenkinimą.

Kaip Lucky Strike programos yra daugelio radio mėgėjų laukiamu svečiu, taip ir Lucky Strike cigaretai yra mėgiamiausi šios šalies rukytojų cigaretai, nes jų tabakas yra padarytas iš geriausio turkiško ir naminio tabako mišinio. Jie yra lengvo užsirukymo cigareetai, laisvo nuo šiukšlių ir erzinančių priemaišų tabako produktas. Tai yra lengvai atsiekiama taip vadinamu, "It's toasted" budu ir, todėl, jie negižina ir gerklei malonųs.

Štai dėlko ir įžymieji radio, scenos, filmos ir operos artistai ruko Lucky Strike. Jų balsai juk turtas, todėl jie ir žiuri lengvo užsirukymo. (Skelb.)


Pirkite savo apielinkės krautuvėse

DR. O'CONNELL DENTIST

Žemos Kainos Kol Algos Mažos Kreditų Sąlygos MOKĖKIT Į SAVAITĘ $1

DR. O'CONNELL
232 SOUTH STATE ST.

760 Madison St. 6320 Cottage Grove
3234 Madison St. 6240 S. Halsted
4002 Madison St. 4619 Broadway
2567 Milwaukee Av. 3138 Lincoln Av.
4002 Irving Park 6350 N. Clark St.
EVES. TILL 9—CLOSED SUNDAY

Orchestra Hall — 8:15
Tik 1 vakarą Pirm. Kovo 15
JULIEN BRYAN
asmeniai parodys
"RUSSIA REBORN"
Visi nauji paveikslai
Dabar $1.50-$1.00-75c plus 5 taksų

KELIONĖS Į LIETUVĄ

ŠVEDŲ AMERIKOS LINIJA
BALTASIS ŠVEDŲ LAIVYNAS
Nuolatinis susisiekimas
New York—Klaipėda
Per Gothenburgą, Švediją
POTOGI, GREITA KELIONĖ
PIGIOS LAIVAKORTĖS
Išplaukimai laivų iš New Yorko
GRIPSHOLM ..... Kovo 18
DROTTNINGHOLM ..... Kovo 20
DROTTNINGHOLM ..... Bal. 17
GRIPSHOLM ..... Gegužės 1
Platesnes žinias apie kelionę teikia nemokamai ir, parduoda laivakortes visi autorizuoti laivakorčių agentai ir visi Švedų Amerikos Linijos skyriai.
SWEDISH AMERICAN LINE
636 Fifth Ave., and 4, W. 51st St. Rockefeller Center, New York City
Chicago, Ill., 181 N. Michigan Ave.
Boston, Mass. 154 Boylston Street
Detroit, Mich., 107 Clifford Street

Eik Lewis Madų Keliais, Kur LEWIS KREDITŲ APŠČIAI
NAUJI LEWIS PAVASARIO SIUTAI

Vyrų siuvėjų pasiuti ir tiksliai pritaikinti.
$12.95
Galite naudoti s kreditu—Nėra kitokių išlaidų, Nė palukanų.
LEWIS ŠILKO BLIUZĖS
$1.95
iki $3.95
DYKAI
Puikus kišeninis laikrodėlis dėl La Pels
DYKAI PRIE KOŽNO SIUTO.
William A. Lewis
4716 S. Ashland Ave.

Skelbimai Naujienose duoda naudą dėlto, kad pačios Naujienos yra naudingos.

Garsinkitės "N-nose"

VICTOR BAGDONO DU OFISAI
Mes turime visus įrankius del perkraustymo jusų forničių, piano arba štoro. Pristatom anglis ir vežam daiktus į kitus miestus ir farmas.
UNIVERSAL VAN SERVICE
3406 S. Halsted St. YARDS 3408
6921 S. Western Ave. HEMLOCK 5040

Viso Gyvenimo Proga!

Vėl sakome, pirk sau karą tiesiog iš U. S. Auto Finance Company, didžiausios Chicagoj automobilių finansavimo bendrovės ir sutaupyk daugiau kaip pusę.

Kiekvienas karas, kurį mes parduodame yra tikras, garantuotas, už skolą atgautas automobilis.

Virš 200 karų pasirinkimui. Kai kurie visai nauji, niekad nevartoti, atimti iš automobilių dylerių, kurie negalėjo atsilyginti savo dirbtuvėms.

Pats gražiausis ir didžiausis vėliausių automobilių modelių pasirinkimas tokiomis kainomis, kokioms antrininką nerasi niekur visose Suv. Valstijose.

Šį pareiškimą mes pilnai garantuojame

20 metų finansuojame automobilius ir tukstančiai ant tukstančių patenkinti kostumeriai yra jusų pasitenkinimo garantija.

1937 Terraplanes, 1936-1937 Buicks, 1936 Chevrolets, 1936 Fords, 1936 Packards, 1936 Pontiacs, 1936 Plymouths, 1936 Grahams, 1936 Dodges, 1936 LaFayettes — 1936 Hudsons 1936 Oldsmobiles — už pusę kainos ir kai kurie mažiau kaip už pusę.

Turime taipgi 1933, 1934, 1935 Dodges, Buicks, Chevrolets, Fords, Nashes, Hupmobiles, Cadillacs, Packards — faktiškai visų išdirbysčių ir kokie tik yra daromi modeliai — virš 200 karų išviso už taip pigiai kaip $95.00.

Užtikriname, kad Sutaupysite Mažiausiai 50 Nuošimčių.

Neprivalote mokėti butinai cash

Mes priimsime jusų senąjį karą kaipo įmokesnį ir kitą galite mokėti mažais mėnesiniais išsimokėjimais per 2 metu.

Visi karai su musų besąlyginia 90 dienų garantija ir 10 dienų bandymo važiavimu.
Atdara kas vakarą įskaitant sekmadienius iki 9:30 val. vakaro.

U. S. Auto Finance Co.
1340 W. 63rd St., kampas Loomis
Nesvarbu kur gyventum, mes apmokėsime jusų kelionės išlaidas, kad pamatyti šiuos nuostabius bargėnus.

JEI
Nori Buti Graži
JEI
Nori Savo Grožį
Paakstinti
Naudok
NIDA PUDRĄ

Jis palaiko veido odos naturalį švelnumą... apsaugo nuo prakaito skylelių užsikimšimo... prašalina grožį darkančius bruožus... šimtai lietuvių NIDA PUDRĄ jau naudoja. Ir tu, gražioji ponia ir panelė, NIDA PUDRĄ pabandyk.

NIDA LABORATORIJOS išdirba NIDA LIPSTICK, kuris spalvos pastovumu ir švelnumu vargu turi sau lygaus.

Žemiau telpa kuponas, kurį panaudojus galima gauti ir NIDA pudrą ir NIDA lipsticką už numažintą kainą. Kaina laikinai numažinta tam, kad duoti moterims progą su NIDA produktais susipažinti.

Nieko nelaukite. Iškirpkite kuponą šiandien, pažymėkite spalvas, kurių norite, ir pasiųskite. Pinigus sumokėkite paštininkui kai jis jums pristatytas Nida pudrą ir lypstik'ą.

NIDA LABORATORIES,
A. G. KARTANAS, Sav.,
2555 West 69th Street,
Chicago, Illinois.

Prašau atsiųsti man NIDA PUDRĄ (Face Powder) 50 centų vertės
Varsos: ☐ Flesh; ☐ Ivory; ☐ Peach; ☐ Brunette; ☐ Dark Brunette
ir NIDA LIPSTICK ..... 50 centų vertės
Varsos: ☐ Orange; ☐ Raspberry; ☐ Strawberry; ☐ Vivid.

Viso ..... $1.00, bet su šiuo kuponu, tik už ..... 75¢
(Pažymėkite kryžiuku varsas, kurių pageidaujate.)

(Pinigų nesiųskit, sumokėkite juos paštininkui, kartu su keliais centais už persiuntimą, —kai gausite užsakytus kosmetikus).

VARDAS .....
ADRESAS .....
MIESTAS ..... VALSTIJA .....

DĖL GERESNIO POILSIO
PEOPLES
KRAUTUVĖS
REKOMENDUOJA SIMMONS
Beautyrest
SPRINGSINĮ MATRACĄ

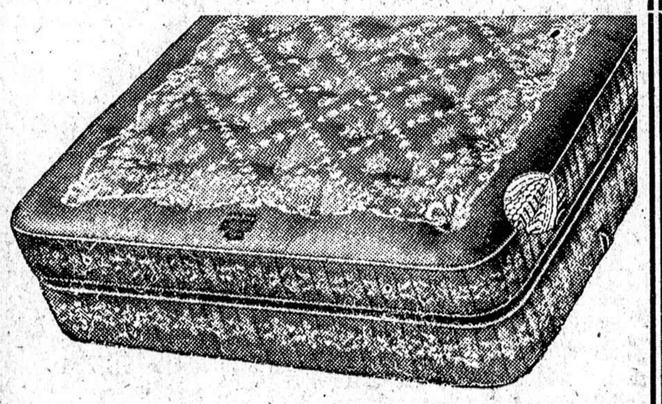

Beautyrests Matracai yra scentifiškai padaryti dėl geresnio miegojimo, jų viduje yra 873 suraitytos sprendžinelės arba Coils, kurios staigiai prisitaikina prie žmogaus kuno atsigulus — be skirtumo kokioje pozicijoj žmogus negulėtų.

Tegul Simmons Beautyrest duoda tikrą poilsį ir sučėdina sveikatą.

Šią savaitę PEOPLES KRAUTUVES Parduoda Beautyrest Matracus ant specialių Terms.

Užeikite — Pasiteiraukite

PEOPLES FURNITURE MANUFACTURING COMPANY

4179-83 Archer Ave.
J. NAKROŠIS, Bedėjas.
2536-40 West 63-rd St.
M. T. KEZES, Vedėjas.
CHICAGO, ILL.

Lietuviškas Krupnikas
Pagamintas pagal šeimininkių išbandytą receptą—80 Proof
LIETUVIŠKOS TREJOS DEVYNERIOS
Pagamintos iš Lietuvos atgabentų žiedų ir šaknų—80 Proof
PIRKIT NUO LIETUVIO—TIK PAS MUS GALITE GAUTI
International Wine & Liquor Co.
FRANK VIZGARD, Savininkas
4611 So. Ashland Avenue, Phone Boulevard 0470
MES PARDUODAME TIK Į TAVERNUS. TEN IR REIKALAUKITE.
TAVERNAMS Į KITUS MIESTUS ORDERIUS SIUNČIAME EKSPRESU

# DAILY BUSINESS DIRECTORY

KASDIENINIS BIZNIO SĄRAŠAS—ALFABETO TVARKOJE

*Šis skyrius yra vedamas tikslu pagelbėti musų skaitytojams susirasti, kur galima nusipirkti įvairių paprastų ir nepaprastų daiktų, intaisų ir reikmenų. Jeigu iš telpančių čia skelbimų negalite susirasti ko ieškot, pašaukite Naujienas, Canal 8500, ir klauskite Biznio Patarėjo. Čia jųs gausite informacijų, jeigu tik jų bus galima gauti.*

## • ANGLYS—COAL

CRANE COAL CO.
5332 So. Long Ave.
Chicago, Ill.
TEL. REPUBLIC 8402

Pocahontas Mine Run Screened 5 tonai ar daugiau $7.40 tonas
Smulkesni $7.15 tonas.

ANGLYS! ANGLYS!
NEGIRDĖTAI NUPIGINTOMIS KAINOMIS
POCAHONTAS Mine Run 4 tonai ar daugiau $7.00 už toną. Kitos anglys už toną:
BLACK BAND ..... $8.60
ILLINOIS LUMP ..... $6.40
FRANKLIN WASH NUT .... $5.75
ir Haking KENTUCKY LUMP $8.10
Pašaukite LAFAYETTE 8980
Oksas Express 4405 S. Fairfield Ave.

## • SVETAINĖS

Southtown Ballroom
Gražios šokiams ir mitingams svetainės, virtuvė ir valgymui kambarys. Nebrangi renda.
JOHN F. CURTIS, Jr., Agentas.
6319 S. ASHLAND AVENUE
Tel. Prospect 2771.

Kasdien skaitydami "NAUJIENAS" lietuviai įgyja naudingų žinių ir gerų pamokinimų.

## Laidotuvių Direktoriai

JUOZAPAS EUDEIKIS IR TĖVAS
REPublic 8340

CONRAD
FOTOGRAFAS
Studija įrengta pirmos rųšies su moderniškomis užlaidomis ir Hollywood šviesomis. Darbas garantuotas.
420 W. 63rd ST.
Tel. ENG. 5883-5840

## • LIGONINĖS—HOSPITALS

SVEIKATOS KLINIKAS
Kompetentiški gydytojai, o ne studentai, teikia patarnavimą.
Išima tansilus. Ekzaminuoja akis, priskiria stiklus. Medikalė ekzaminacija ir gydymas. Ligoninės gydymas arba namuose. Raudongyslės gydymas išvirkštimu, kyla ir varicose veins.
DOUGLAS PARK HOSPITAL
1900 South Kedzie Avenue
Tel. Lawndale 5727.

Salutaras Drug & Chemical Co.
Salutaro Biteris yra vienas iš geriausių Biterių ką šiandien randasi ant marketo. Jis žinomas kaipo gera gyduolė dėl vidurių ar kitų nesmagumų. Plačiai yra parduodamas aptiekose ir vartojamas Tavernose geras gerti su degtine ir be degtinės. Reikalaukite visi ir visados Salutaras Biterio. Pašaukite telefonu Canal 1133.
639 West 18th St.
CHICAGO, ILL.

## • RESTAURANTAI

Universal restaurant
GERESNIŲ VALGIŲ VALGYKLA
750 West 31st Street
A. A. NORKUS, Savininkas.
Tel. Victory 9670.

## • TAVERNOS

Tel. Hemlock 5421
AW COM ON INN TAVERN
Mrs. Vera Thomas, Sav.
Žuvis penktadieniais—užkandžiai ir muzika šeštadieniais.
VYNAS—DEGTINĖ—ALUS
HEILEMAN'S OLD STYLE LAGER A L U S
6511 So. Kedzie Ave., Chicago, Ill.

BILL'S TAVERN
Mr. & Mrs. William Nainis
(Chicagos Lietuvių Dr-jos nariai)
KEELEY BEER
558 West 37th Street
(N. E. corner)
IMPORTED & DOMESTIC DRINKS
Telefonas YARDS 2704
Chicago, Illinois.

Garsinkitės "N-nose"

**NAUJIENOS**
The Lithuanian Daily News
Published Daily Except Sunday by
The Lithuanian News Pub. Co., Inc.
1739 South Halsted Street

**Subscription Rates:**
$8.00 per year in Canada
$5.00 per year outside of Chicago
$8.00 per year in Chicago
3c per copy.

Entered as Second Class Matter March 7th 1914 at the Post Office of Chicago, Ill. under the act of March 3rd 1879.

Naujienos eina kasdien, išskiriant sekmadienius. Leidžia Naujienų Bendrovė, 1739 S. Halsted St., Chicago, Ill. Telefonas Canal 8500.

**Užsakymo kaina:**

| | |
|---|---|
| Chicagoje—paštu: | |
| Metams | $8.00 |
| Pusei metų | 4.00 |
| Trims mėnesiams | 2.00 |
| Dviem mėnesiams | 1.50 |
| Vienam mėnesiui | .75 |
| Chicagoje per išnešiotojus: | |
| Viena kopija | 3c |
| Savaitei | 18c |
| Mėnesiui | 75c |
| Suvienytose Valstijose, ne Chicagoj, paštu: | |
| Metams | $5.00 |
| Pusei metų | 2.75 |
| Trims mėnesiams | 1.50 |
| Dviems mėnesiams | 1.00 |
| Vienam mėnesiui | .75 |
| Lietuvoje ir kitur užsieniuose (Atpiginta) | |
| Metams | $8.00 |
| Pusei metų | 4.00 |
| Trims mėnesiams | 2.50 |

Pinigus reikia siųsti pašto Money Orderiu kartu su užsakymu.

# Rooseveltas žada tęsti kovą

Prezidentas Rooseveltas užvakar pasakė drąsią kalbą per radio. Jisai pareiškė, kad jisai tęs kovą dėl buklės pagerinimo darbininkams ir farmeriams ir dėl socialinio saugumo. Bet kadangi naudingas žmonėms reformas šiandie trukdo vyriausias teismas, tai prezidentas pasižadėjo kovoti, kad butų pakeistas teismo sąstatas.

Jisai nurodė, kad žmonės negali laukti ketverius metus arba ilgiau. Veikti reikia dabar. O norint veikti dabar, negalima eiti konstitucijos taisymo keliu, nes konstitucijos taisymas užima daug laiko.

Po šios prezidento kalbos visos abejonės išnyko. Rooseveltas griežtai stos už priėmimą teismo perorganizavimo sumanymą, kurį jisai pasiulė kongresui. Taip pat griežtai jo oponentai šitam sumanymui priešinsis. Viena arba kita pusė turės paimti viršų.

Darbo žmonės dabar žino, kad prezidento laimėjimas šitoje kovoje bus jų laimėjimas. Todėl jie be svyravimo privalo jo sumanymą remti.

# Antausis "naciams"

New Yorko mėras La Guardia viešoje kalboje paminėjo "tą rudmarškinį fanatiką, kuris stato į pavojų pasaulio taiką". Jisai neįvardijo to fanatiko, bet Vokietijos nacių spauda tuojaus suprato, kad mėro žodžiai buvo taikomi Hitleriui.

Ir ji pakėlė baisiausią triukšmą, gatviniais keiksmais plusdama New Yorko mėrą ir grasindama Jungtinėms Valstijoms "nemaloniomis pasėkomis". Be to, nacių ambasadorius Washingtone gavo paliepimą iš Berlyno pareikšti oficialį protestą prieš mėro kalbą.

Valstybės departamentas, laikydamasis diplomatinio mandagumo papročių, išreiškė Vokietijos atstovybės tarnautojui savo "apgailestavimą" dėl Hitlerio įžeidimo, bet kartu nurodė, kad Amerikos valdžia negali drausti New Yorko mėrui arba kam kitam kalbėti kas jam patinka, nes šioje šalyje konstitucija užtikrina **žodžio laisvę** kiekvienam piliečiui.

# Darbininkų laimėjimas Tasmanijoje

Per dvejus metus Tasmanija (sala į pietų-rytus nuo Autralijos) turėjo Darbo partijos valdžią. Vasario 20 d. įvyko nauji parlamento rinkimai ir darbininkai laimėjo dar didesnę pergalę.

Darbo partija įgijo penkis naujus mandatus ir dabar jos atstovybė parlamente susidės iš 20 narių. Visa Tasmanijos legislatura turi 30 atstovų.

Dveji metai darbininkų administracijos Tasmanijoje buvo labai sėkmingi: biudžetas subalansuotas su perviršiu, valstybės tarnautojų algos pakeltos ir bedarbiams pašalpos padidintos.

# Tautinis pasiputimas

Prieš dvejetą savaičių Lenkijos legionų vadas pulk. Koc paskelbė maršalą Rydz-Smigly "tautos vadu".

Ši nauja diktatura ketina remtis trims stulpais: kariuomene, katalikų bažnyčia ir lenkų tauta. Kitos tautos, gyvenančios Lenkijos teritorijoje — ukrainiečiai, gudai, lietuviai, žydai ir vokiečiai — bus laikomos "žemesnėmis". Valdžia žada jas toleruoti, bet tik tol, kol jos nestovės skersai kelio "valstybės interesams".

Tokį pat tautinį pasiputimą skelbia Vokietijoje Hitleris. Bet Vokietijoje "aukščiausia" tauta yra vokiečiai, o lenkai — žemesnės rušies veislė.

Tokiu budu diktatura kelia vieną tautą prieš kitą. Kol jos neišnyks, pasaulyje nebus sutikimo.

## Juokai

Petras: Aš susimušiau vakar su Jonu.

Maikis: O kodėl?

Petras: Jis sakė, kad tu nevertas gulėti su kiaulėmis.

Maikis: O ką tu sakiai?

Petras: Aš sakiau, kad tu vertas.

—o—

—Vakar naktį, miegodamas, maš, aš šnekėjau. Šiandien mano pati pikta ant manęs.

# Apžvalga

## "VĖL "PASIŽYMĖJO"

Nors Juozas Tysliava be paliovos giriasi (anot tos patarlės, "Kas margiui pakels uodegą, jeigu pats jos nepasikels?"), bet jisai iki šiol dar neišmoko rašyti rimtai. Gal but, jisai užmiršta, kad plunksna tai ne botagas, kuriuo Lietuvoje piemuo šmigoja, ganydamas ukininko bandą?

Jisai nesidrovi prikaišioti "melavimą" ir norą "apgauti" kairiomsioms srovėms, kurios šiuo tarpu veikia kartu Lietuvos klausime. Tuo tarpu melą ir apgaudinėjimą praktikuoja kaip tik pats p. Tysliava. Taip besielgiant jį dabar sugavo "Keleivis".

Kai prieš dvejetą savaičių Brooklyne buvo surengtas Lietuvos nepriklausomybės paminėjimas, kuriame kalbėjo socialistų ir komunistų laikraščių atstovai, tai Juozas Tysliava nuėjo pasiklausyti ir paskui "aprašė" "Keleivio" redaktoriaus prakalbą taip:

"Pagal Michelsono pasaką, tai Lietuva negalinti nusikratyti Vilniaus taip, kaip anuo metu Judošius negalėjo nusikratyti tų trisdešimts grašių, kuriuos jis gavo, pardavęs Jėzų Kristų. Keleivio redaktorius, atvažiavęs į Brooklyną, nesisarmatijo pasakoti net tokias nesąmonės. Girdi, Lietuvos fašistai galėtų atsiimti Vilnių. Lenkai sutinka jį atiduoti. Bet fašistai nenori dėl to, kad, atsiėmę Vilnių, turės panaikinti karo stovį, kuris reikalingas socialistams ir komunistams smaugti..."

Bet "Keleivio" redaktorius griežtai nuneigia tokį Tysliavos "aprašymą" jo kalbos. Michelsonas rašo, kad jisai nesakė, jogei "lenkai sutinka jį (Vilnių) atiduoti". Jisai sakė taip:

"Jeigu lenkai ir sutiktų Vilnių atiduoti, tai Lietuvos tautininkai vargiai iš to džiaugtųsi, nes, Vilnių atgavus, jie neturėtų kuo pateisinti karo stovio, cenzuros ir kitų represijų palaikymą."

O kad Lietuva negalinti "nusikratyti Vilniaus", kaip Judošius kad "negalėjo nusikratyti... trisdešimts grašių" — tokio dalyko "Keleivio" redaktoriaus kalboje visai nebuvo.

Vadinasi, Tysliava pasielgė labai nešvariai, iškreipdamas Michelsono kalbos turinį. Ir dar negražiau, kad jisai, meluodamas per akis, užtikrino savo skaitytojus, jogei jisai pats savo ausimis girdėjęs tai, ką jisai parašė!

Taigi, kuomet jisai prikaišioja kitiems melavimą ir norą apgauti, tai matyt, kad jisai sprendžia sulig savim.

## P. ŽALPIS TIKRAI ESĄS ĮKLIUVĘS

Kai "sklokininkų" organe buvo pranešta, kad buv. čikagietis P. Žalpis esąs suareštuotas Sovietų Sąjungoje, kaipo įtariamas "trockistas", tai komunistų laikraščiai šitą žinią užgincijo. Bet "Nauj. Gadynė" dar kartą pareiškia, kad ji neprasimanė. Ji sako:

"Žinia, kad Žalpis išmestas iš sovietinės komunistų partijos, o paskui padėtas 'izoliatorium' — toji žinia pirmiausia pasiekė ne mus, bet 'Laisvės' štabą!"

"O dėl to, kad Žalpis rašo prieš 'trockistus' — menkas daiktas. Juk ir Radekas su Piatakovu kalėjime budami savo 'išpažintis' rašė!"

"N. Gad." sako, kad žinią apie Žalpio bėdas ji išgavo per "savus čekistus", kurių ji neketina išduoti.

P. CHRUŠČIOVAS — Išvertė K. AUGURAS

# Paslaptis ir Kraujas

## ROMANAS

(Tęsinys)

— Dar prieš tris dienas Vartaševskis sėdėjo namie Naujajame Kaime, skaitė Šilerio "Plėšikus", bučiavo Mariją Diaman ir buvo įsitikinęs, jog niekas nieko nežino, niekas nieko nenužiuri, kad viskas paslėpta ir kad toliau galima taip gyventi... Ar galėjo jis manyti, kad viskas taip paprastai išeis į aikštę ir kad jį jau saugoja ne tik kraujas ir pražutis, bet ir vieša gėda! Dabar veža išdaviką, ir visi žino, kas jis, kaip biaurus buvo jo gyvenimas, kaip prekiavo jis kitų pasitikėjimu, meile, priesaika, — pagaliau, tėvyne.

— Ne, pasaulyje nėra tokios paslapties, kuri pagaliau neišeitų į aikštę.

Aš susigriebiau:

— Kaip? O vakarykštis pasitarimas? O naujoji organizacija? Vadinasi, ir visa tai bus išvilkta į aikštę ir išaiškinta? Vadinasi, ir ten atsiras išdavikų?.. Negalimas daiktas!

Bet kažkoks vidujinis ir ciniškas balsas sakyte sakė:

— Viskas gali įvykti, ir viskas įvyks!

Procesija maršavo ir traukė į save praeivių dėmesį. Ji raitėsi lyg kokia gyvatė. Prislėgtas Petrogradas seniai bebuvo matęs tokias iškilmingas laidotuves. Jo piliečiai paprastai mirė neturtingai, sarmatlivai ir gailestingai, tarsi slapta.

Kur veža kuną, iš pradžių aš negalėjau suprasti. Mes ėjome keista kryptimi. Pagaliau, išėjome į Kamennoostrovskio gatvę.

— Kur gi jį velka? — paklausiau aš Leontjevo.

— Kaip tai kur? A! suprantu! Čia irgi gudrus triukas. Bolševikai nutarė atgiedoti ir palaidoti Vartaševskį, taip sakant, jo sodyboje... Naujajame Kaime...

Aš kruptelėjau. Man pasirodė, kad mane veda kaip tik tuo keliu, kuriuo aš važiavau tą naktį žudyti jo.

— Reikia dar to, kad jie nutemptų jį į Elagino salą. Tada butų pilnas paveikslas.

Kilęs manyje piktumas baigė vystyti mintį:

—Bet tuo atveju reikėtų jo kuną vežti kitomis gatvėmis ih sustot prie tos vietos, kur veloinis tarnavo. Butų gerai, pavyzdžiui, sustoti Gorochovos gatvėje ir prie namo Nr. 2 pasmilkyti jį.

Mąnyje gimė kažkoks jausmų sukurys, kurčias pyktis, nykumas, nuovargis, o nepasitenkinimas savimi kliudė greičiau eiti.

Kaip biauru ir baisu! Paskui aukos grabą eina budelis, nužudytojo kuną lydi pats žmogžudys!

Čia buvo kažkoks tokio nepaprasto ir nenormališko, kas gimdė pasibaisėjimą. Bet jau seniai viskas susimaišė, susijaukė ir susidarkė biaurioje gyvenimo grimasoje.

Staigiame užsisukime aš sustojau. Norėjau įsižiurėti į tą minią, kuri lydėjo žuvusį lakūną.

Kas jie? Kokiais sumetimais jie atėjo?

Aš pradėjau su atsidėjimu žiurėti ir vieną kitą pažinau. Tai buvo žmonės iš musų buvusios organizacijos. Jų priešakyje, truputį į šoną, lėtai žingsniavo susimąstęs vidutiniško ugio ir su juoda barzda žmogus. Visą laiką jis ėjo nuleidęs galvą, bet jo eisena ir išžiura dvelkė didžiausiu pasitikėjimu.

Aš paklausiau Leontjevo:

—Kas tai per vienas?

—Ak, tasai! . . . Podvoiskis . . .

—A! . . .

Žinoma, apie jį aš jau buvau girdėjęs. Raudonojoje armijoje jis vaidino labai svarbų vaidmenį. Kaip ten bebutų, bet jis veikė atvirai. Be to, jis visais budais stojo už tai, kad buvusieji karininkai butų į armiją priimti.

Pusbalsiu Leontjevas man aiškino:

—Jis jums bus naudingas.

—Jis? Mums?

—Taip.

—Kokiu budu.

—Kai kuriems musų pasisekė įtikinti jį labai svarbiu klausimu.

Aš nustebusiai pažvelgiau į jį.

—Bet juk jis—ištikimas bolševikas?

—Atrodo, kad taip.

—Nieko nesuprantu . . . Mes ir jis! . . .

Dar tyliau Leontjevas tęsė:

—Trofimovas sugalvojo laimingą planą. Jis susiveda prie to, kad armijos štabuose turi buti sukurtos savo rųšies kariškos čekos. Na, žinoma, jos bus pavadintos kitaip . . . Pavyzdžiui, ypatingais skyriais arba, tarsime, žvalgyba . . . nesvarbu. Ar galite įspėti, kas iš to gali išeiti?

Aš nusišypsojau:

—Raudonosios ir baltosios rožės karas arba du vorai bonkoje—katras katrą.

—Visai teisingai.

—Na, ir ką? Įtikinote?

—Ir dar kaip! Podvoiskis buvo nuvažiavęs į Maskvą pasimatyti su Trockiu.

—Ką jųs kalbate?

—Įsivaizduokite . . . Ir juk žinote, įtikino.

—Planas geras . . . Bet . . .

—Prisibijote naujos išdavystės?

—Ne, čia jau ne išdavystė. Čai gal buti tikriausia provokacija.

—Jųs manote, kad Podvoiskis veidmainiauja?

—Kolkas nieko nemanau . . . Aš tiesiog gerai nepažįstu jo. Bet jeigu jis nuoširdus bolševikas, tai . . .

—Ir jeigu jis dagi nuoširdus? . . Tegul tik sukuria nors vieną karininkų čeką, ir tąsyk mums visos durys atidaros. Jaučiate, kuo tai kvepia?

—Puikiausiai jaučiu. Bet tuo atveju ir pats Podvoiskis turės atsiskirti su savo galva . . .

Staiga procesija kažkaip susijaukė, susimaišė, susiglamžė ir sustojo. Kelią perkirto vežimas. Mes išėjome iš minios. Aš pažvelgiau į priekį.

(Bus daugiau)

## SSRS. MARŠALAS JEGOROVAS KAUNE

Prieš pat Lietuvos nepriklausomybės sukaktuvių dieną, vasario 15-tą, atvyko į Kauną Sovietų Sąjungos kariuomenės generalinio štabo viršininkas, maršalas Jegorovas, lydimas divizijos vado Ščeglovo ir kitų sovietų karininkų. Maršalas Jegorovas padarė vizitą Lietuvos kariuomenės štabo viršininkui, pulk. Černiui, ir apžiurėjo įvairias Kauno įdomybes.

Lietuvos sostinėje sovietų kariuomenės atstovai buvo priimti labai nuoširdžiai. Paviešėję Kaune, jie iškeliavo į Rygą.

Tų maršalo Jegorovo kelionių tikslas — užmegsti artimesnius ryšius tarpe SSRS ir Pabaltijo valstybių, kad joms butų lengviau apsisaugoti nuo Vokietijos užmačių.

# Po Eilutę Kasdien

(Iškirpkit šias eilės ir pasidėkit atminimui. Ilgainiui sudarysit gražų eilių rinkinį).

## Liudėsio Dainelė.

Dingo—dingo mano meilė,
Paskutinė valanda
O kur liko kur, paljko
Mano meilės valanda.
Einu mišku, klausiu medžių,
Ar nematė mylimo;
Žiuriu, kapas, naujas kryžius
Ant kryžiaus vardas jo.
Atsistojau prie to kapo,
Prisiglaudžiau prie kryžiaus,
Jei tu esi mano meilė,
Atsiliepki tu tuojaus.
Atsiliepė tylus balsas
Iš numirėlio kapų:
Eik šalin nuo mano kapo,
Mylėt daugiau negaliu.
Man nereikia nieko kito,
Kaip tik rožės žydėtų
Ir tarp rožių—tarp lelijų
Man kryželis stovėtų.
Ir tarp rožių, tarp lelijų
Man kryželis stovėtų
Ir kas rytas vakarėlis
Man paukštelis čiulbėtų.
Ir kas rytas vakarėlis
Man paukštelis čiulbėtų.
Mylimoji seserėlė
Man kapelį taisytų.
Mylimoji seserėlė
Man kapelį taisytų
Ir brangioji motinėlė
Gėleles aplaistytų.

—M. Makaveckienė,

Chicago, Ill.

**Matykite**
**PROGRESS**
**KRAUTUVĖJ**
**1937 METŲ MADOS**

**New "Super-Duty" FRIGIDAIRE WITH THE METER-MISER**

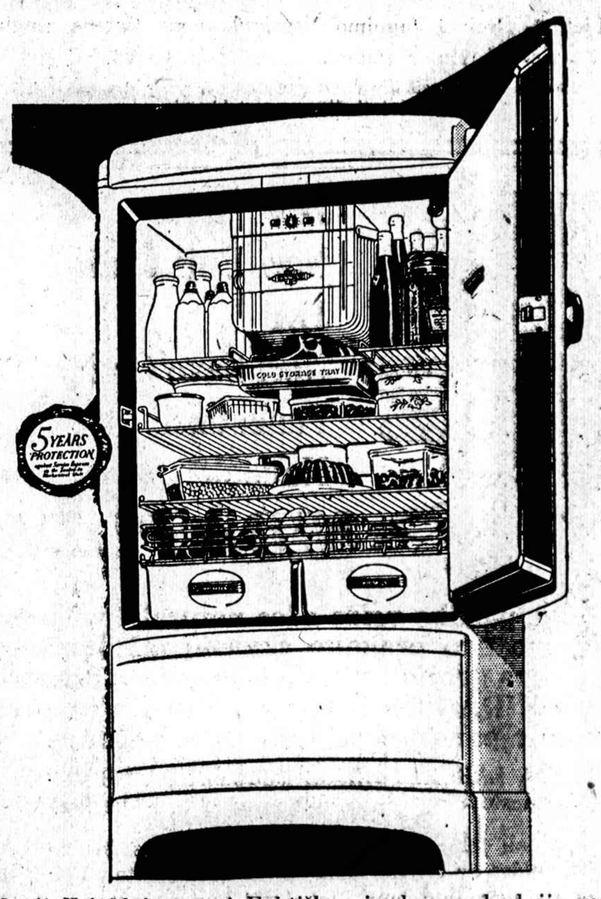


Nauji Frigidaires turi Faktiškus įrodymus, kad jie mažiausia elektros jėgos vartoja — ir pilnai atsako 5-kis

Principalius Refrigeratoriškus patarnavimus —
1—Greičiau ir daugiau ledo pagamina
2—Turi daugiau maistui patalpos
3—Turi didesnę maisto Apsaugą
4—Turi geresnį ir ilgesnį—užtikrinimą
5—Užtikrina didį ekonomiškumą.

Naujų Frigidaires kainos yra visiems prieinamos šeiminiškos mieros nuo $114.50

*Lengvus Išmokėjimai.*
*Pritaikome Visiems.*

**PROGRESS FURNITURE CO INC**
**3224 So. Halsted Street**
Tel. Victory 4226

NAUJIENOS, Chicago, Ill.

### Jurgio Bažnyčioje

BRIDGEPORTAS. — Musų šv. Jurgio parapijos kunigai kaip įmanydami airišina lietuvių jaunimą, o kartą į metus pasikviečia į talką airišius misionierius.

Sekmadieny, vas. 28 d., lietuvių šv. Jurgio bažnyčioje pasirodė svetimi misionieriai. Jei kam netinka šitokie apsireiškimai, tai, žinoma, jie negali kaltinti tuos svetimtaučius. Jie pas mus ne jėga įsiveržė, o atvyko praloto M. Krušo kviečiami.

Kaip tie svetimtaučiai misionieriauja pas mus? Reikia pasakyti, kad jie žymiai skiriasi nuo lietuvių misionierių. Kad jie savo dvasiškomis ir intelektualėmis jėgomis labiau pasižymėtų už lietuvių misionierius, tai to negalima pasakyti. Bet štai kas naujo ir gero pas juos: airišiai misionieriai seka amerikoniškus salaveišius ir, apskritai, protestonus. Susirinkusiems maldininkams išdalina "Mission song cards" ir iš jų laiks nuo laiko visa bažnyčia gieda. Misionierius kozaunyčioje išaiškina apie giesmes; paaiškina, kad giedojimu mes geriausiai Dievą garbiname ir po to, tam tikrais tarpais, užkamanduoja giedoti. Užgroja vargonai, paduoda toną, o paskui misionierius kozaunyčioje budamas diriguoja visai bažnyčiai ir pats gieda. Vienu žodžiu, daro lygiai taip, kaip salaveišiai. Ir reikia pasakyti, kad tai gera naujanybė pas mus. Visi įtraukiami į Dievo garbinimo darbą ir visų upas pakyla.

Jei tas airišių misionierių įvedamas giedojimas prigytų lietuvių tarpe ir jei lietuvių kunigai turėtų noro Dievo garbei ir lietuvybei pasitarnauti ir įvestų į lietuvių bažnyčias lietuviškų giesmių giedojimą, tai tų airišių misijos butų neužmirštos lietuvių tarpe. Juk dabar musų bažnyčiose didžiausias nuobodumas. "Kyrijų" kirkinimas tiktai erzina žmones. O per vaikų mišias tai buna didelių papiktinimų. Maldaknyge ir rožančium vaikų minčių veiksmo nesukontroliuosi. Jie daro savo, kuždasi, bovijasi, erzina suaugusius žmones. Kitaip butų, jei butų giedama taip, kaip airišiai misijonieriai daro, sekdami salaveišius ir kitus protestonus. O koks upas kiltų, jei visa bažnyčia pradėtų giedoti lietuviškas giesmes, ypač pulkim ant kelių," netik prieš sumą, bet ir prieš kitas visas mišias. Tada mes galėtumėm susilyginti su salaveišiais, kuomet jie gieda (Onward, Christian

pasekė jų giedojimo madą. Jie seka protestonų jaunimo organizavimo budus. Juk pagal Young Mens Christian Association jie kai kur turi Young Mens Catholic Association. Pagal salaveišių krautuves airiai įvedė Catholic Salvage Bureau. Lietuviai tą įstaigą ir vadina katalikų salaveišių štoru. Kodėl lietuvių Romos katalikų kunigai to visko nedaro? Ar jie nori buti katalikiškesni ir už airišius?

Tokis budas bendro bažnyčioj giedojimo jau yra įvestas šv. Dovido bažnyčioje, Bridgeporto apielinkėje. Tą bažnyčią daug lietuvių lanko vien tik iš apmaudo, kad savoje šv. Jurgio bažnyčioje negali lietuvių kalboje giedoti lietuviškas giesmes.

Man rodos, kad tie lietuviai, kurie lankom šv. Dovido bažnyčią, jeigu tiktai gražiai paprašytumėm šv. Dovido bažnyčios klebono, tai jisai greičiau įvestų lietuvišką giesmių giedojimą, o ypač "Pulkim ant kelių" prieš sumą, negu musų senos šv. Jurgio bažnyčios klebonas M. L. Krušas. Juk labai daug lietuvių lanko tą bažnyčią. Tad, lietuviai, padarykite suprizą lietuvių kunigams. Jeigu jie užsispyrę lietuvius nutautinti panaikindami lietuvių giesmes, tai kodėl nesikreipti prie savo kaimynų, kad ir svetimtaučių? Aš užtikrinu, kad jie greičiau išpildys musų prašymą, negu musiškiai lietuviai kunigai, kurie sakosi esą labai dideli patriotai ir net už lietuvybę medalius priima nuo Lietuvos valdžios, bet lietuvių bažnyčiose kaip tik priešingai elgiasi.

—Šv. Dovido parapijonas.

### Dėl Šešių Dolerių Nuomos A. Daukas Susilaukė Kulkos

**Ginčas dėl užsilikusios nuomos paliko neišspręstas**

BRIDGEPORT. — Šiandien Antanas Daukas, 30 metų kavalierius, guli apskričio kalėjimo ligoninėje. Kairioj rankoj jis turi kulką.

Kulka ten atsirado laike ginčo su šeimininke dėl $6 užsilikusios nuomos už kambarį.

Daukas gyveno pas lietuvę, Antoinette Ycoraitis, adresu 3746 S. Union avenue. Ji buk pareikalavusi pinigų iš Dauko, bet tas atsisakė duoti. Kilo ginčas, į kurį įsivėlė Antanas Tamanauskas, turis kambarį

### lį-Sunų

**Atsisakė pasakyti iš kur gavo radio, skustuvą ir kanarką**

TOWN OF LAKE. — Parėjęs namo, užvakar vakare, 17 metų John Ciezopka, parsinešė kanarką, radio aparatą ir elektra varomą skustuvą.

Tėvas jo paklausė iš kur tuos dalykus gavo, bet sunus atsisakė jam pasakyti ir nuėjo gulti.

Tėvas tada pašaukė policiją. Iš miego pažadintas, jaunuolis šoko iš lovos, ištruko iš namų ir pasileido bėgti.

Bet jam nepasisekė pabėgti, nes policistas Edward Smurowski paleido šuvį. Kulka įstrigo jaunuoliui į pečius.

Paaiškėjo, kad jis buvo pirmiau suimtas už vagystes. Jaunuolis paguldytas Bridewell ligoninėje.

Ciezopkai gyvena adresu 4844 S. Seeley avenue. Motina yra mirusi. Tėvas sako negalis nieko padaryti su sunumi.

### Roseland

**Kas veikiama Roselando draugijose**

Golden Star Kliubas paminėjimui savo 16 metų sukaktuvių rengia bankietą. Bankietas įvyks balandžio 4 d. Darbininkų svetainėj, 10413 Michigan ave. Įžanga bus tik 50 centų. Reiškia, bankietas rengiama ne pasipinigavimui, bet pasigerėjimui, kad kliubas pasekmingai gyvuoja. Pereiti metai kliubui buvo pasekmingi. Narių mažai sirgo ir tik vienas mirė. Pereitų metų kliubo uždarbis buvo virš $700.00.

* * *

Susivienijimo Lietuvių Amerikoje 139 kuopa bendrai su K. Pažarskiu rengia koncertą ir perstatymą, gražios komedijos "Likimo Bausmė", kuris įvyks gegužės 2 d. Stancik's Hall, 205 E. 115 St. Pereitų metų kuopos veikimas buvo pasekmingas. Parengimai pasisekė neblogai. Gauta keletas naujų narių. Kuopoje nesiranda jokių nesutikimų, veikimas kuopoje yra draugiškas.

Kuopos sekantis susirinkimas įvyks ketvirtadieny, kovo 4 d., Palmer Parko svetainėj. Visi nariai prašomi dalyvauti susirinkime ir užsimokėti mokesčius.

ninkų svetainėje, 10413 Michigan Ave. Tikietai jau yra platinami tarpe roselandiečių, ir yra prašomi visi įsigyti tų tikietų. Tai bus išbandymas laimikio ir bendrovei pagelbėsite.

Eina pasitarimas tarpe draugijų, kad surengti bendrovei pikniką. Draugijų delegatų pasitarimas įvyks penktadienio vakare, kovo 5 d., Darbininkų svetainėje, 7:30 vak. Draugijų komitetai prašomi nesivėluoti, į susirinkimą ateiti laiku.

Į bendrovės valdybą šiems metams yra išrinkti šie roselandiečiai: J. Maziliauskas, pirmininkas, K. Kirkus, raštininkas, ir P. Kučinskas, kasierius.

—An.

### Lietuvių Keistučio Kliubo Narių Dėmesiui

Kas per mėnesį laiko naujo įvyksta, tą galima patirti tik kliubo susirinkime. Todėl visų keistutiečių narių, taip vyrų, kaip moterų pareiga yra susirinkimuose dalyvauti ir tėmyti visus kliubo bėgančius reikalus.

Vasario mėnuo keistutiečiams buvo laimingas, ir mirtis neišplėšė iš jų tarpo nė vieno nario. Tačiau yra keletas ligonių, kuriuos Dr. Strikolis prižiuri; drg. Masokas šiuom tarpu randasi Speedway ligoninėje kartu su kitais Jungtinių Valstijų karo veteranais.

Keistučio kliubas yra antra didžiausia lietuvių organizacija Chicagoje. Jam verta priklausyti, ir todėl visi nariai turite žiurėti, kad duoklės butų užmokėtos ir kad netektų susidurti su keblumais.

na Kongreso darbas, kas daroma kitose kolonijose ir kas manoma apie pasiuntimą delegatų į Lietuvą.

Pertraukoj kalbės Dr. Rutkauskas apie Amerikos ir Lietuvos dabartinę padėtį ir kokia ateitis mus laukia. Todėl mes visi turime susirinkime dalyvauti ir kiek galima daugiau naujų narių kliubui gauti.

Šiuo laiku yra gera proga į kliubą įstoti.

Už 55 centus mėnesinių duoklių kliubas moka po $5 pašalpos ligoje ir $300 pomirtinės.

Jaunuoliai nuo 16 iki 25 metų priimami į kliubą sumažinginos nuo 15 iki 45 metų amžiaus.

Sekantis kliubo susirinkimas įvyks 7 dieną kovo Hollywood svetainėje 12:30 valandą popiet. Reikia dalyvauti visiems.

—J. Bendokaitis

### PROGA LAIMIKĮ LAIMĖTI

**Old Gold Kontesto $200,000 auka, 1,000 piniginių prizų**

Įstokite į Old Gold Kontestą. Kontestas susidaro iš paveiksluotų mįslių sprendimų. Nueikite pas savo cigaretų dylerį ir paprašykite oficialių OLD GOLD paveiksluotų mįslių DYKAI kartu su taisyklėmis ir kontestą liečiančiomis, smulkmenomis. Pasiuskite savo įstojimo formą tuojau. Kontestas tik ką prasideda. Nėra jokių triksų nė gaudymų. Tik jūsų gabumas laimės. Sekite i.strukcijas atidžiai. Labiau-Sušvelnintas Old Gold duoda progą išlošti laimę ir visam amžiui pasidaryti turtingu. Dabokite Naujienas dėl tolimesnių pranešimų.

(Skelb.)

### General Motors Radio Koncertai

Ateinančio sekmadienio vakare, nuo 10 iki 11 valandos (rytinių valstijų laiku), Gene- kaip solistas Joseph Schmidt, kurs, sakoma, turįs sensacingiausią tenoro balsą visoj Europoj. Schmidt dažnai yra lyginamas garsiajam Gigli.

Simfoninei General Motors orkestrai vadovaus jos nuolatinis vedėjas Erno Rapee. Verta pasiklausyti šio programo.

Remkite tuos, kurie garsinasi "NAUJIENOSE"


**Real Estate OWNERS**

If you want to check the Real Estate Transfers; Mortgages; Foreclosure Suits; Judicial Sales; Forcible Detainer Suits; Bankruptcies; New Incorporations; Building Permits; Mechanics Lien Claims; Legal Decisions affecting Real Estate; Sales of the Week; etc., write for a free sample copy of the weekly

**Real Estate Advertiser**
*Official organ of the Chicago Real Estate Exchange*
34 N. La Salle Street

(A million dollars worth of Real Estate Bargains offered in each issue).



GERKIT TIK GERĄ ALŲ

**Ambrosia**

SOUTH SIDE BREWING COMPANY

Visi geria ir mėgsta AMBROSIA ALŲ nes jie žino, kad tas alus yra padarytas iš geriausios rušies produktų.

Urmo (Wholesale) kainomis pristato į alines ir kitas įstaigas. Visuomet kreipkitės pas NORKŲ, kur gausite greitą ir teisingą patarnavimą.

2415 West 64th Street

L. M. NORKUS

Biznio Telefonas BOULEVARD 7179 Res. HEMLOCK 6240



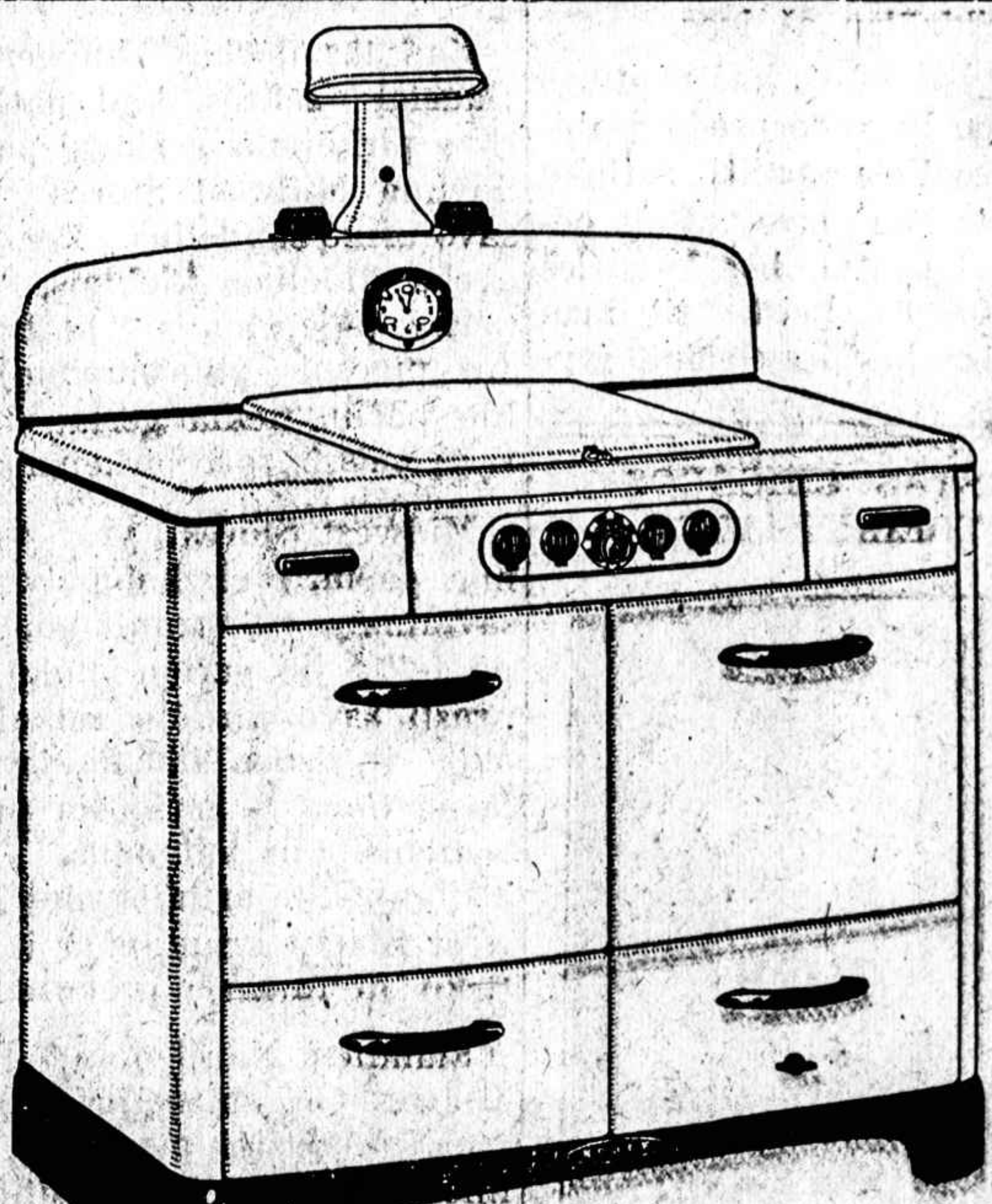

PAGALIAU PEČIUS KURIO JŪS LAUKĖTE★

NAUJASIS 1937 NORGE

- Gazą taupinanti šilumos kontrolė.
- Patobulintas koncentratinis degintuvas.
- Pilna akmeninės vilnos izoliacija.
- Pasirinkimas penkiose spalvose.

PAS MUS RASITE NORGE SKALBYKLES, PROSIJIMO MAŠINAS, PEČIUS IR ELEKTRINIUS REFRIGERATORIUS.
—LENGVI IŠMOKĖJIMAI—

Roosevelt Furniture Co., Inc.



Visi draugai ir pažįstami esate kviečiami atsilankyti į
GRAND OPENING
MARCELLA YURGIL TAVERN

# Nusavintas Žmogus

Neseniai susiėjau su savo senu bičiuliu. Jau pusėtinai laiko praslinko, kaip mudu buvova pasimatę. Žiurau, pažinti negaliu. Buvo toksai liesas, aukštas, o dabar pasidarė tarytum žemesnis, toks visas minkštas, apvalainis, kaip saldžioji kviečių bulkutė.

—Žiurau į tave ir spėju gerai sekasi gyventi, — sakau aš jam.

—Et, ką jau čia kalbėti, šiais laikais kam gi sekas? — atsako jis man.

—O vis dėlto jei ne aukštyn kopi, tai bent platyn eini! — juokauju aš.

—Taip, taip čia tikrai tai atspėjai, tai žinai prieš visus mano norus. Juk ir aš kaip ir daugelis kitų nusavintų piliečių esu.

—Nesuprantu aš tavęs. Ką gi tuo nori pasakyti? — klausiu jo.

—Nesupranti, o rodos vertėtų. Tai paklausyk, vienu žodžiu aš į tai neatsakysiu. Tur but, žinai, kad aš jau iš mažens turėjau, taip sakant, gyvenime savo kryptį, — pasakoja jisai man. — Savo gyvenimą aš sutvarkiau šia linkme. Pirmiausia dirbau dėl savęs. Mokiausi, kitaip tarus, aštrinau dantis, kad sultingesnį duonos kąsnį atkąsti; bet buvau ne vien toks siauras egoistas, nepamiršau ir kitų reikalų. Išgalandęs savo dantis, gavau tarnybą, kitaip tarus, įgijau pramisti šaltinius. Kaip ir iš mažens, taip ir vėliau mėgau dirbti visuomeninį darbą. Dalyvavau visokiose organizacijose, man politika nebuvo svetimas daiktas. Ir šalia viso šito dar ieškojau, taip sakant, sau gyvenime malonumų, na, jei nori, ir garbės. Juk žinai, kad rašiau feljetonus, net eiles. Kartais net svajojau poetu tapti. Taip, juk daug eilių mano visoje anuometinėje progresyvėje spaudoje buvo spausdinama. Jei nori, tuomet jaučiausi lyg suradęs busiu savo gyvenimo lygsvarą. Lyg busiu save pažinęs. Taip dirbau ir krutėjau. Kartais ir labai aistringai bėgo gyvenimo dienos, bet vis dėlto jaučiaus, kad dirbu ne tik sau, kad ir aš ne didelis žmogus esu pasiėmęs ant savo pečių musų ateities likimo dalelę, kad ir aš ryžtuosi planuoti kelius į geresnį rytojų, kad ir man rupi mano krašto likimas. Buvo toks savotiškas pasitenkinimas ir negrimzdai žmogus vien tik į savo kasdieninius asmens reikalus reikaliukus. Bet pakito laikai. Įsigalėjo vadizmo pradas. Aš pradėjau jaustis, kad lyg visuomeninės dirvos netenku po kojomis. Juk visa kas visuomenėje, jos gyvenime taip įvairiaspalviai reiškėsi, visas tas nuomonių pasiskirstymas, kuris sudarydavo vaiskų minčių visą komplesą juk visa tai pradėta niviliuoti, išlyginti, vienodinti. Pagaliaus tas buvęs visuomeninis gyvenimas visai dėl manęs prarado interesą. Rykiuotis pagal iš anksto nustatytą nuomonę, net ją kritiškai neįvertinus aš nemokėjau ir nesugebėjau, pertai visai tapau iš čia išstumptas. Na, tiek to, maniau sau, atėjo gudresnių laikas. Pasiliko dar man rašymas. Maniau bent čia rasiu tai, ko visuomenės gyvenime man pritruko. Smagu, tikrai kartais smagu su nežinomu skaitytoju mintimis pasidalinti. Visvienà ar tai poezijos formoje, ar feljetono pavidale budavo pareiški viešumon mintis ir lauki iki kas nors į jas atsilieps, naujas sužadins. Tikrai, kartais labai nusivildavai ne taip pasakęs, kaip norėjai, grauždavais, nerimaudavai. Bet sakysime ir šituose savotiškuose pergyvenimuose jausdavai kaž kokį savaimingą malonumą, na, jei nori, pasitenkinimą. Taip ir eidavo kurybos darbas. Nesakau, kad aš bučia čia buvęs didelių gabumų vyras, bet kaip aš mokėjau, taip ir rašiau. Juk dėlto niekam jokio nuostolio nedariau. Kas norėjo skaitė, kas nenorėjo kritikavo. Taip sakant, skaitytojas mane mokė, o aš jį. Taip mudu ėjova pažangos keliu. Spėju, kad tai buvo pažangos kelias. Juk tik judėjime, juk tik ginče gali gimti vis naujos, vis tobulesnės mintys. Bent taip aš esu įsitikinęs. Pranašų nebuvo ir nėra, arba tikriau tarus nėkas pranašu nėra gimęs. Jis turėjo pirma augti, brėsti, mokytis, dirbti ir tik šio darbo eigoje augo ir stiprėjo jo visokiariopos mintys. Tai taip aš samprotavau. Bet štai atėjo kiti žmonės, kurie sakė, kad tavo mintys, tavo originalios mintys yra visai nereikalingos. Klausyk ir susiklausyk kas tau iš viršaus bus pasakyta. Tu esi mažas žmogus ir neprivalai savistoviai galvoti. Pasiduok vado valiai. Pasiduok jo mintims, kurios dėl manęs nėra autoritetingos, kuriose nematau jokio originalumo, na tai jau buvo perdaug. Ir daug daug kartų aš visokiose rašto formose, rodos, tas taip teisingas mintis mėginau pareikšti, bet kiek kartų mėginau, tiek kartų turėjau skaudžiai nusivilti. Jos pasaulio negalėjo išvysti. Švelninau, kaip galėjau jas. Mėginau jų teisėtumo įrodymui remtis didžiuliausiais mokslo autoritetais, net evangelijoje jų atsparumui pagrindus ieškojau. Bet viskas veltui. Begailestinga cenzoriaus ranka jas išbraukdavo. Ėjau asmeniniai pas cenzorių. Mėginau jį savo teisėtumo įtikinti. Jis davėsi išklausęs. Sutiko su mano įrodymais, net stebėjosi, iš kur aš tiek žinių turiu, bet ir čia darbas niekais ėjo. Cenzoriaus atsakymas budavo trumpas — aš einu tik man pavestas pareigas, man taip įsakyta, aš taip darau. Kuomet žmogus eina sąžiningai jam pavestas, kad ir ne labai dėkingas pareigas negi ant jo perdaug pyksi? Ieškojau kitų kelių. Ėjau pas tuos, lyg ir nuo kurių tokia susidariusi padėtis priklausė. Jie tik pečiais traukė ir tylėjo. Girdi, visur dabar taip yra, bet juk tai neįrodymas, kad pas mus taip turi buti! Juk supraskit, kad aš savo raštais jokių erezijų neskelbiu. Sakau tik tai, kas visiems skaudu, kas visiems yra labai opu. Dar daugiau, įtikinėjau aš juos.

—Jei jau sakot, kad politikos gyvenime be vado prado garbinimo negalima apseiti, sutinku su tuo ir visai savo raštais nesikėsau kurstyti, bet ką prieš esamą tvarką. Leiskit tik man laisvai bet kurio gyvenimo įvykių išsitarti. Leiskit gi pagaliau visai neliečiant musų gyvenimo reikalų bendrais klausimais išsitarti. Juk jusų skelbiamos doktrinos nėra amžinos, kaip nieko nėra amžino gyvenime. Jusų nustatyta krašto administravimo sistema nėra tobuliausia, kaip nieko nėra tobuliausio gyvenime. Juk viskas kinta, tad vardan tos pažangos bent kiek laisviau pasisakyti. Žinai, kaip išmaniau ir galėjau kovojau, kad suradus galimybę kaip nors mano raštams pasaulį išvysti. Sako, ne, negalima. Jei rašysi taip, kaip mes norime, tai prašome. Jei savo mintyse padarysi centru vadizmo pradą, tai rašyk. Tuomet ne tik kad dėsime ir spausdinsime tokius raštus, bet net honorarą mokėsime. Nusileidau! Bet kaip? Nustojau visai rašęs. Tiesa, mėginau ateičiai, kitaip sakant, tik sau vienam rašyti ir tuos raštus padėjus laikyti. Bet jau tokia mano silpnybė. Parašai,— nori, kad kur nors butų atspausdinti. Kitaip dingsta noras net rašyti. Ir dingo jisai. Štai, brolau, jau kelinti metai, kaip nerašau. Net visai atpratau. Mėginau vieną kartą jau lygiai opiu klausimu pasisakyti, bet bet nieko neišėjo. Atpratau raštu galvoti. Kartais taip skaudu pasidaro, bet žmogus toks sutvėrimas, kad prie visko pripranta, bet aš čia turėjau pripratsti. Ir štai iš viso ką aš turėjau, ko aš siekiau tik tarnyba telikę...

—O ką gi, — sakau aš savo bičiuliui, — bet tarnyboje karjerą darai?

(Bus daugiau)

## MAISTAS CHICAGOS STREIKIERIAMS

CHICAGIETĖ THORA Ball siunčia kavos ir valgių Regensteiner Corporation streikieriams, kurie vakar sėdėjo spaustuvės septintatame aukšte. Streikas buvo likviduotas, kai darbdaviai pakėlė algas.

*Naujienų-Acme Photo*

## Liet. Teat. Draugystė Ruta Nr. 1

Lietuvių Teatrališka Draugystė Ruta Nr. 1 laikė susirinkimą vasario mėnesį Lietuvių auditorijoj. Susirinkimą atidarė pirmininkas 8 valandą vakare. Kadangi neatsilankė į susirinkimą pirmininko pagelbininkas, tai jo vieton tapo išrinktas T. Salkauskas.

Susirinkimas ėjo tvarkiai. Ypatingo daug nieko nepasirodė. Tik pranešta, kad Rutos Draugystės namas tapo parduotas. Taigi rutiečių kapitalas padidėjo ir rutiečiams tai yra linksma žinia.

Rutiečiai, nepamirškite ateinančiame susirinkime buti visi, ba yra daug svarbių reikalų aptarti. Nepamirškite taipgi naujų narių atsivesti į susirinkimą. Sulig draugystės nutarimu nauji nariai amžiuje nuo 16 iki 40 metų bus priimami be įstojimo mokesčių per visus šiuos metus.

Rutos draugija buvo nupuolusi nariais ir kapitalu, kaip ir kitos draugijos, bet dabar ji pradeda gyvuoti, ir mes manome, kad ji pradės kilti dar augščiau taip turtu, kaip narių skaičiumi. Tik turėkime viltį.

Kitas dalykas yra svarbus. Kai kurie draugai yra išbuvę draugijoj po dešimti metų ir neėmė ligos pašalpos. Taipjau yra draugų neėmusių pašalpos per dvdešimtį metų. Tiems draugams bus duodamos dovanos, taigi ir šį reikalą teks nutarti.

Rutiečiai, nepamirškite užsirašyti raštininko adresą, kad nelaimei ištikus žinotumėt kur kreiptis—Stanley Wernis, 6804 Perry ave.

Sekantis draugystės susirinkimas įvyks trečiadieny, kovo mėnesio 10 dieną, Lietuvių auditorijoj, 3133 So. Halsted St.

—Rutietis

## Iš viso pasaulio

Valgomų daiktų prekyba tai vienintelė prekyba, kur jungiasi tokia didelė prekių įvairenybė. Ei jusų kaimyninėj Midwest Stores krautuvėj lengvai galite įsitikinti, randasi tų prekių net iš viso pasaulio.

Daugelis dar nesuvokia ir neįvertina maisto gamybos tinkamą patarnavimą. Valgome kasdien ir perkame kasdien. Už tai ir gaudami sau reikalingas prekes artimiausioj krautuvėj turime nepamiršti, kad tas prekes mums ruošia milijonienė žmonių minia, dirbanti dieną ir naktį. Kartais per ištisas savaites ir mėnesius reikia rinkti, ruošti, pakuoti ir skirstyti prekes, kol aprupinama reikalingos krautuvės, o per jas ir pirkėjai.

Kad tas darbas kuogeriausiai sektųs, kad patiekti savo pirkėjams geriausį patarnavimą Midwest Stores turi savo urmo sandelius. Per juos perka dideliais kiekiais, nuperka pigesniomis kainomis (už pigesnį patarnavimą) ir, tuo pačiu, tiekia geriausiomis sąlygomis ir savo pirkėjams.

Midwest Stores yra vedamos pačių, prekyboj patyrusių savininkų. Suprantama, kaipo tokie jie geriau moka suprasti savo pirkėjų reikalavimus ir duoda tinkamesnį patarnavimą, — geriausią prekę žemiausiomis kainomis. Tad, atsilankykite artimiausioj Midwest Stores krautuvėje ir patirkit jų turimas prekese.

Šiandien Naujienose telpa Midwest organizacijos skelbimas. Atidžiai permetus akimis lengvai galima įsitikinti kokias puikias jos duoda prekių vertybes. *Skelb.*

## TRUPINĖLIAI

Inteligentiškumo pažymis pas žmogų matosi, kai jis neapkalba kitų žmonių ir nemeluoja.

* * *

Geriausia inteligentų draugija, yra knygos, kurios nevartoja nešvarių kalbų, pretenzijų, nė hipokritizmo.

## Rankdarbių krautuvė

Pp. Pukščiai, 3108 So. Halsted St., užlaiko tikrai gražių rankdarbiams audeklų ir didelį pasirinkimą suvinėjimui medžiagų. Tos rųšies biznių retai galima užtikti, todėl mėgstančios rankdarbius moterišės atvyksta pas pp. Pukščius ir iš tolmesnių kolonijų, pirkinių reikalais.

Pukščiai sakosi, kad užsakymus jie pasiunčia net į tolimesnius miestus.

— Niekutis.

Remkite tuos, kurie garsinasi "NAUJIENOSE"

**ATEIKIT ŠIANDIEN pas mus ir sutaupykit nuo 25 iki 45 nuošimčių ant Floor sampelių.**

Turime greitai išparduoti, kad padaryti daugiaus vietos dėl naujo stako.

Ilgai nelaukite, nes bus greitai parduota, o dabar yra visko pasirinkimui:

PEČIŲ, RADIOS, SKALBIMO MAŠINŲ, PARLOR IR DINING ROOM SETŲ, STUDIO COUCHES, MATRASŲ, IR LINOLEUMS.

**GLOBE FURNITURE CO.**

10655 SO. MICHIGAN AVENUE
Telefonas Pullman 8820
Duodame ant Lengvų Išmokėjimų.

**Budinkų Savininkų Atydai!**

Jei jums reikia kas taisyti arba permodeliuoti su vėliausiais pagerinimais —

TELEFONUOKIT

**HAYmarket 3922**

musų patyręs budavotojas jus aplankys už tai jums nieko neskaitant. Jis išaiškins jums kaip jus galite pataisyti arba permodeliuoti savo namą pagal FHA lengvą išmokėjimo planą. Pagal susitarimą, nuo 1 iki 3 metų, dirbame viską kas budinke reikalinga. Turime didį planų pasirinkimą pastatymui gražių ir geriausių vasarnamių už pigiausias kainas. Dabar, kai tik tikrasis laikas budavoti — mes budavojame net už 150 mylių nuo Chicagos — specializuojames namų statyba per visą metą — finansavimą sutvarkome nuo 5 iki 20 metų išmokėjimui. Dykai planai ir apskaičiavimai.

Kasdien Atdara nuo 9:00 iki 6:00 p. p. Sekmadieniais nuo 10:00 iki 8:00 po pietų.
KREIPKITĖS, RAŠYKIT AR TELEFONUOKIT

**ALL STATE BUILDERS**
2400 W. Madison St. Tel. HAYmarket 3922
KAMBARYS 402

**Carole Lombard sako:**

**"Savo dainavimo mokytojo patariama aš persimainiau į Luckies"**

*"Savo naujame 'Swing High, Swing Low' paveiksle, pirmu kartu visoj mano filmų karjieroj aš dainuoju dainą. Tam atlikti, aš praleidau mėnesius laiko imdama dainavimo pamokas. Kadangi su šiuo padidintu apsunkinimu mano gerklė gerai nesijautė, tad mano dainavimo mokytojas man patarė, kad pasirenkant cigaretus aš išsirinkčiau lengvą užsirūkymą. Ir todėl aš persimainiau į Luckies. Nuo to laiko aš atradau, jog lengvas užsirūkymas ir mano gerklė puikiausiai sutinka."*

Carole Lombard

VĖLIAUSIOS PARAMOUNT PICTURES "SWING HIGH, SWING LOW" FILMOS ŽVAIGŽDĖ

**Neseniai buvo padaryta savarankiškas tyrinėjimas tarp profesionalių vyrų ir moterų – advokatų, gydytojų, paskaitininkų, mokslininkų, ir tt. Iš tų, kurie pasisakė rūką cigaretus, daugiau kaip 87% pareiškė, jog ypatiškai jie labiausia mėgsta lengvą užsirūkymą.**

**To pamėgimo protingumą patvirtina p-lė Lombard, kaip ir kiti vadovaujanti radio, scenos, filmų ir operos artistai. Jų balsai yra jų turtas. Štai kodėl tiek daug iš jų rūko Luckies. Jūs taipogi galite turėti Luckies – lengvo užsirūkymo, laisvo nuo tūlų šiurkščių erzinančių priemaišų, išvalytų išimtino "It's Toasted" proceso gerklės apsaugą. Luckies yra malonūs gerklei.**

PUIKIAUSIAS TABAKAS– "DERLIAUS GRIETINĖ"

**Lengvas Užsirūkymas**

**"It's Toasted" – Jūsų Gerklės Apsauga**

PRIEŠ KNITĖJIMUS—PRIEŠ KOSULĮ

Copyright 1937, The American Tobacco Company

# Kova Tarp Miesto ir C. W. I. Traukinių Linijos

**Miestas nori padidinti airportą, bet gelžkelis neleidžia**

Jau trys metai, kaip tarp miesto valdybos ir Chicago and Western Illinois traukinių linijos eina įdomi kova.

Tarp 63-čios ir 55-tos sts., ir tarp Cicero ir Central ave. yra didelis žemės plotas, kuris priklauso miestui. Miesto valdyba nori visą tą plotą išlyginti, kad padidinti municipalį airportą. Keleivinių lėktuvų linijos skundžiasi, kad dabartinis airportas yra per mažas. Jo visai nebus galima naudoti, kai į apyvartą jeis didžiuliai keturių motorų ir 40 keleivių lėktuvai. (Dabartiniai lėktuvai dviejų motorų ir nuo 10 iki 16 keleivių).

Chicagos airportas, pakol kas, yra J. V. lėktuvų susisiekimo centras. Nusigandusi, kad linijos išsikraustys į St. Louis, ar kitą miestą, jeigu airportas nebus padidintas, miesto valdyba pradėjo veikti.

Aukščiau pažymėtas miesto žemes perkerta gelžkelio C. & W. I. bėgės.

Miestas prašė gelžkelio bėges iškelti, siulė apmokėti visas išlaidas. Kai gelžkelis nesutiko, tai miestas pradėjo jį spirti, grąsinti. Bet nieko negalėjo padaryti.

Porą mėnesių atgal lyg buvo susitarta, bet užvakar miesto valdyba gavo laišką iš gelžkelio, kuriame jo valdyba sako, kad reikės dar "šešių mėnesių galvoti kas bus galima padaryti".

Spėjama, kad gelžkeliai tyčia daro sabotažą.

# "Pirmyn" Šianden Dainuoja Maywoode

**Proviso High School rumuose įvyks koncertas**

Šįvakar Chicagos Lietuvių Choras "Pirmyn" dainuos Maywoode.

Westchester Parent Teacher Association pakvietė chorą išpildyti programą koncerto, kuris įvyks Proviso High School rumuose.

Koncertas prasidės 8 val. vakare. Tvarką, reklama ir kitais parengimo darbais rupinasi organizacijos komisija, kurios priešakyje stovi Mrs. Blackwell.

Bilietai parsiduos prie salės durų, taip kad lietuviai iš Melrose Parko ir kitų apielinkinių miestelių galės chorą išgirsti.

# "Natalka Poltavka" Filmuose

"Sonotone" kinoteatre, Van Buren ir Wabash sts., šiandien įvyks premjera filmo, "Natalka Poltavka".

Filmas buvo pagamintas Amerikoje. Jį finansavo ukrainiečių suorganizuota grupė, "Avremenko Film Productions, Inc." (Šis filmas neturi nieko bendro su "Natalka Poltavka", kuri buvo rodoma Chicagoje savaitę laiko atgal.)

Seansai Sonotone teatre prasidės 1 val. po pietų. (Sp)

# E. N. Nockels Paliko $5,000 Turto

Palikimų teisme paaiškėjo, kad pereitą savaitę miręs Chicagos Darbo Federacijos sekretorius, Edward N. Nockels, paliko $5,000 turto. Visi pinigai eina našlei Edna Nockels, 367 Woodlawn avenue, Glencoe.

**UŽDARYTAS LOOMIS ST. TILTAS**

Dėl remonto, Loomis gatvės tiltas per pietinę šaką Chicagos upės yra uždarytas.

# Užuojauta drg. Juozui Valeikai

Kovo 3 d. "Keleivio" laidoje pastebėjome liudną žinutę apie drg. Juozą Valeiką, kuris gyvena Cambridge, Mass. Kadangi mes jį atlankyti negalime asmeniškai, tai per "Naujienas" reiškiame Juozui užuojautą ir linkime jam greitai pasveikti.

—V. B. Ambrose, V. Poška

# PARENGIMAI

Cicero Vyrų ir Moterų Apšvietos draugystės šokiai su laimėjimu įvyks sekmadienį, kovo 7 d. Liuosybės svet., 14th ir 49th Ct., Cicero, Ill. Žaidimas prasidės 3 val. po pietų, o šokiai 6 val. Geriausi žaidėjai gaus geriausias dovanas. Bus visko — gėrimų ir gera orkestra. Įžanga 25c iš kalno, o prie durų 30c. Visi ir visos kviečiami atsilankyti.

Rengėjai.

Lietuvos Išeivių Jaunimo Neprigulmingas Ratelis rengia lietuviškų šokių ir žaidimų vakarėlį šį šeštadienį, kovo 6 d. 7 val. vakare, Hollywood svet., 43 ir Western ave. Įžanga 25c.

Balių ,dainas ir prakalbas rengia Laisvamanių Etinės Kulturos Draugijos 1 kuopa kovo 7 dieną Darbininkų svetainėje, 10413 Michigan avenue. Bus išpildytas gražus programas: grieš Stevens orkestra, dainuos Naujosios Gadynės choras, kalbės Dr. Margeris, šoks Čigonėliai. Pradžia 6 valanda vakaro. —G. K.

# SUSIRINKIMAI

SLA 129 kuopos mėnesinis susirinkimas įvyks sekmadienį, kovo 7 d., 1:30 val. po pietų J. Petrausko svetainėj, 1750 S. Union Ave. Nariai malonėkite nesivėlinti, nes susirinkimui bus daug svarbių klausimų dėl apsvarstymo. —Valdyba.

Simano Daukanto Draugija laikys mėnesinį susirinkimą sekmadienį, kovo 7 d. 12 val. popiet Lietuvių Auditorijoj, 3133 S. Halsted St. Svarbu — pribukit visi. Bus raportai ir tarimai kaslink draugiško išvažiavimo, kuris įvyks birželio 13 d., o kurie pripildėte aplikacijas, butinai atsilankykite, nes busite galutinai priimti. Nepamirškite atvykti ir naujai pasižadėjusieji. —P. K., sekr.

Kruopiškių Progres. Kliubo susirinkimas įvyks sekmadienį, kovo 7 dieną, 10 val. ryto, 1637 N. Wood St., pirmos lubos. Visi kviečiami atsilankyti ir naujų narių atsivesti.

Valdyba.

Lietuvių Keistučio Pašelpos Kliubo mėnesinis susirinkimas įvyks kovo 7, 12 val. dieną, Hollywood svet., 2417 West 43 street. Duokles priimame nuo 10 val. ryto. Neužsimokėjusius prašome užsimokėti. Kviečiame į susirinkimą visus, nes yra svarbių reikalų ir bus prakalba apie Lietuvą.

B. Rudgalviutė-Keller, prot. rašt.

Liet. Moterų Draugijos Apšvietos mėnesinis susirinkimas įvyks nedėlioj, kovo 7 d. 2 val. po pietų Sandaros svet., 814 W. 33rd St. Visos narės prašomos butinai atsilankyti.

"Bijunėlio" tėvai bei motinos yra kviečiami susirinkti šiandien, šeštadieny, kovo 6 d., Almira Simons svetainėje apie 4 val. vakare, kad po "Bijunėlio" pamokų pasitarti apie surengimą "bunco party" ar panašaus šurum-burum vakarėlio. —Sekr.

Draugijos Šv. Petronelės susirinkimas įvyks rytoj 1 val. po pietų Šv. Jurgio parap. svetainėje. Malonėkite pributi ir užsimokėti už balius tikietus, nes reikia sutvarkyti raportą. —O. Kliučinskaitė, rašt.

# CLASSIFIED ADS

## Help Wanted—Male
**Darbininkų Reikia**

REIKIA PATYRUSIO SHEARMANO dirbti su Nr. 2 ir Nr. 3 shear geležies skrapų jarde.
WARSHAWSKY and CO.
1920 So. State Street.

REIKALINGAS PATYRES, jaunas bučerys — turi but unijistas. Šaukite Victory 2031.

REIKALINGAS PATYRĘS, teisingas žmogus dirbti daržovių ir uogų ukėje. (Esu lietuvė).
Mrs. Collins, R. 2, Box 255.,
Buchanan, Michigan.

REIKALINGAS patyręs BARBERIS — pavienis, kuris galėtų gyventi ant vietos. 2126 So. Halsted Street.

REIKALINGAS PUSĖS AMŽIAUS žmogus dirbti Tavernoje. 4432 South Western Avenue.

REIKALINGAS DARBININKAS tavernai; geram žmogui visokių darbų. Darbas ant visados. 3464 So. Lituanica Avenue.

**JOHN KONRAD**
MERCHANT TAILOR
Išvalo, prosija ir taiso vyrų ir moterų drabužius. Dirba ant orderių ir naujus siutus.
2347 W. MARQUETTE ROAD
Tel. Republic 4306

**Peoples Liquor Store**
2646 West 63rd Street
Tel. Republic 8841
Didelis pasirinkimas visokios rųšies gėrimų.
Kas ateis su šiuo apgarsinimu, nusipirks wholesale kainomis.

**Urba Flower Shoppe**
Gėlės Mylintiems—Vestuvėms—Bankietams—Laidotuvėms—Papuošimams.
4180 Archer Avenue
Phone LAFAYETTE 5800

**LOVEIKIS**
Siunčiam Gėles Telegramu į Visas Pasaulio Dalis.
KVIETKININKAS
Gėlės Vestuvėms, Bankietams ir Pagrabams
3316 So. Halsted Street
Tel. BOULEVARD 7314

## Help Wanted—Female
**Darbininkių reikia**

MERGINA BENDRAM NAMŲ darbui be virimo — geri namai, mėgti vaikus, $8 pradžioje.
Rogers Park 2459.

REIKIA ŠVARIOS MERGINOS bendram namų darbui — lengvas skalbimas—paprastas virimas — suaugę — $7.00. Pašaukti vakarais.
Sunnyside 9167.

REIKIA ŠEIMININKĖS apie 50 metų amžiaus — buti, nėra vaikų, maža šeima. 5542 So. Talman Ave.

REIKIA PRESO MERGINOS patyrusios dry cleaning įmonei.
2807 Montrose Ave.

MERGINA BENDRAM NAMUI darbui; vaikai, buti. Ross, 2035 Pierce Ave., Humboldt 3329.

MERGINA BENDRAM NAMUI darbui, buti, mėgstanti vaikus, $6.00 pradžiai. Normal 8070.

## Situation Wanted
**Darbo Ieško**

ESU GERA VIREJA del partijų, vestuvių ir visokių bankietų — dirbsiu už prieinamą kainą. 2804 South Union Avenue., 2-ros lubos, Milda Vales.

**STOGDENGYSTĖ**
Mes dengiame ir pataisome visokios rųšies stogus, taipgi dirbame blėties darbus. Lengvos išlygos, jei pageidaujama.
BRIDGEPORT ROOFING CO.
3216 So. Halsted Street
Tel. Victory 4965

## Business Chances
**Pardavimui Biznis**

DELICATESSEN ir GROCERY STORE PARSIDUODA. Pilnai įrengta. Pardavimo priežastis — mirtis šeimynoje. 4523 So. Honore St.

TAVERN PARDAVIMUI seniai išdirbtas. Priežastis—liga. 1125 W. 59th Street.

PARSIDUODA BUČERNĖ ir grosernė, labai pigiai, del nesveikatos. Kam reikalingas toks biznis šaukite Telefonu Canal 1964. Paul Shauletis, 653 West 18th St.

PARDUOSIU arba priimsiu į pusininkus į taverno ir valgyklos biznį. Mrs. Adams, 3738-40 South Halsted St.

PARSIDUODA taverna — 4 bowling alleys — šokių salė. Vidutinė randa. Bellwood 7533.

PARSIDUODA GROSERNĖ, labai pigiai, biznis geras ir geroj vietoj, visokių tautų apgyventa. Kambariai gyvenimui ant vietos. Pigi renda.
3631 So. Union Avenue.

FOTOGRAFIJŲ STUDIJA parduosiu arba parenduosiu su namu; šiaurės šviesa. Biznis išdirbtas per daug metų — nebrangiai.
URBAN, Box 54, Laclede, Ill.

PARSIDUODA BUČERNĖ ir GROSERNĖ, biznis išdirbtas per 20 metų ir visokių tautų apgyventa apylinkė. 2201 West 21 Place.

## Furniture & Fixtures
**Rakandai-Įtaisai**

$25,000 Naujų Rakandų Pardavimui Nematytomis kainomis — Prieinamomis išlygomis.
$100 Importuoti ir Amerikoniški kaurai ..... $15—$20—$25
$150 Amer. Orient kaurai $30—$35
$135 gražus, nauji parlor setai ..... $39—$49
$375 vertės 3 kamb. įrengimas $125
$600 vertės 4 kamb. įrengimas de luxe ..... $175
Atdara vak. iki 9—Nedėlioj iki 5 v. v.
RAPP STORAGE FURNITURE
5746 So. Ashland Ave.

## Miscellaneous
**Įvairus**

PARSIDUODA PIGIAI 15 pėdų ilgio barai gerame stovyje. 817 W. 34th Street.

PARDAVIMUI KASTANTINKA, visai nauja; labai pigiai. Atsišaukite 4421 So. Talman Avenue, 2-ros lubos. Tel. Virginia 1973.

Draugai ir Pažįstami Prašome atsilankyti į
B. Z. TAVERN
4213 So. Campbell Ave.
BURLINGTON BEER
Užkandžiai kasdieną, o Fish Fry kiekvieną pėtnyčią.

**M. BERTASH**
Pristato į Valgyklas Visokios rųšies mėsas. Restaurantų aprupinimas MŪSŲ SPECIALYBĖ.
3239 So. Halsted St.
Tel. VICTORY 2031-2

## Personal
**Asmenų Ieško**

KAS MYLĖTŲ VAŽIUOTI ant farmos auginti vištų — renda visai pigi. Taipgi paieškau brolio Juozapo Šepučio.
NIKODEMAS ŠEPUTIS,
3348 So. Morgan St.

PAIEŠKOJIMAS
Našlys vyras pusės amžiaus ieškau moters del apsivedimo tarpe 35-45 metų amžiaus. Butų gerai, kad butų laisva. Turiu gražų namą ir gražioj vietoj; gerą darbą. Katra mylėtų gražų šeimynišką gyvenimą rašykite laišką del smulkesnių žinių. Naujienos, Box 580.

## Financial
**Finansai-Paskolos**

KOLEKTAVIMAS VISUR
NĖRA kolekto — nėra mokesnio. Randos—notos—algos—skolos—Grocery Bilos—visų rųšių bilos—greitas patarnavimas.
GREAT NORTHERN CREDIT SERVICE.
79 West Monroe, Phone State 5922.

REIKALINGA PINIGŲ ant morgičių nuo $1000.00 iki $5,000.00.
Praneškite Lithuanian Building and Loan Association, 1739 South Halsted St., Chicago, Ill.

## Exchange—Mainai

FARMA—160 AKRŲ. Lake County, Michigan. Mainys į 4 ar 6 flatus south sidėj. Farmeris čia vienai savaitei, ateikit ir su juo pasikalbėsite. 6840 So. Campbell Ave.

## Furnished Rooms

RENDON FURNIŠIUOTAS kambarys, galima valgį pasigaminti.
549 West 18th St.

## Vartoti Automobiliai

1936 M. PLYMOUTH SEDAN su radio ir šildytuvais $495.00.
NEWBERRY MOTOR SALES
1025 North Clark.

PARSIDUODA PACKARD, 5 pasažierių automobilis — mažai vartotas, priežastis pardavimo — vyro mirtis. 1620 So. 47th Ct. Cicero. Cicero 6663M.

## For Rent

RENDON ŠTORUKAS, tinkamas del Real Estate, kriaučiaus, šaučiaus ir tt. Randasi Brighton Parko kolonijoj—renda nebrangi. Atsišaukite. 3934 So. Rockwell St.
Tel. Lafayette 5277

RENDON KRAUTUVĖ — pilnai įrengta grosernei ir mėsos marketui, visa elektrikos refrigeracija.
Tel. Bellwood 7533.

RENDON 3 kambariai prie pavienės moters. 2804 So. Union Avenue, 2 lubos iš užpakalio, Milda Vales.

KRAUTUVĖ PRIE 2604 West 69 gatvės, gretimai National Tea Company, grandininis mėsos marketas, tinkas del dry goods, elektros prekių, kepyklai; moterų ar vaikų apdarų, įvairenybių krautuvėms. Silverman, 2345 East 71 gatvė. Dorchester 0700.

## Partners Wanted
**Pusininkų Reikia**

PAIEŠKAU PARTNERIO į Tavernų. Biznis gerai eina. Turiu 2 biznius; vienam per sunku.
634 West 59th St.

ŠTAI GERA PROGA. Paieškau partnerio su pinigais $2500.00 prisidėti prie pelningo, švaraus biznio. Be skirtumo amžiaus, o nemokantį biznio išmokinsiu; darbas užtikrintas ant visados. Už pinigus duodu atsakomybę — trigubą vertę nejudinamo turto Chicagoje. Del platesnių žinių kreipkitės prie savininko.
1621 So. Halsted Street.,
Chicago, Ill.

REIKALINGAS PUSININKAS į kriaučiaus biznį. Nedaro skirtumo —gali buti ir moteris, bile supranta tą amatą. Pinigų daug nereikia. Vienam labai sunku biznį varyti.
URNEŽIS CLEANERS
3746 W. 63rd St. K. G. Urnežis

EXTRA.
PAIEŠKAU PARTNERIO į Tavernos biznį, su mažai pinigų — vyras ar moteris. Kreipkitės laišku: Naujienos Box 579.

## Automobiles

BĖDON PATEKĖS patelefonuok Belmont 1531
AUTO REPAIRING
Kainos vidutinės — darbas garantuotas.
Mes automobilius malevojame.
ROXEE GARAGE,
3417-25 Diversey Ave.
Milwaukee and Diversey.
Peter and Carl Oksas, Savininkai.

## Farms For Rent

RENDON FARMA, pardavimui už cash ar išmainymui, 29 mylios į pietvakarius nuo Chicagos arti Archer Ave. Highway. 36 akrai akmens budinkai, vasarnamis, 2 karų garažas ir kiti nauji budinkai.
Kreiptis į 3214 So. Union Ave.

## Real Estate For Sale

PARDAVIMUI MURINIS 2 pagyvenimų po 6 kambarius, karštu vandeniu apšildomas, 8 metų senumo—parduosiu pigiai—priežasti patirsite ant vietos. 3243 South Emerald Avenue.

SPECIALIS BARGENAS
Turi buti parduotas šią savaitę

2-jų flatų medinis namas, 2—5 kambariai, cementinis beismentas, platus lotas. Geroj veitoj.

Kreiptis prie savininko:
2608 West 47th St.

80 AKERIŲ FARMA RANBON, ar parduoti, ar mainyti ant auzos, geroj vietoj, gera žemė Michigan. Del platesnių žinių kreipkitės šiuo adresu: B. Misevich, 7126 Washtenaw Ave., Chicago, Ill. Hemlock 2377.

2 FLATIS, 5 kambarių; 2 karų muro garažas; $8500. ne agentams. 4849 Fletcher St., 1st apartment.

SAVININKAS parduoda 4 apartmentų muro kampinį budinką — penktas flatas beismente; 4 karų garažas. Triangle 6337. 7400 Indiana. Mack.

PARSIDUODA DVIEJŲ AUKŠTŲ biznio namai, kurie yra lietuvių apylinkėje, susidedą iš 3—4 kambarių flatų — biznio Front-Hall ir 4 kambarių flatų saryšy — naujai išdekoruota — labai puiki vieta del tavernos ar bile kokiam kitam biznui — labai įmanomai. Kreipkitės.
4523 So. Wood Street.

RENDOS IR NAMŲ KAINOS SMARKIAI KILA—PIRK PAKOL YRA BARGENŲ
2 fl. muro namas ir garažas. Randasi Marquette Parke. Kaina tik $4800.
Forklauzuotos muro bungalows; 5 arba 6 kamb., moderniškos ir apšildomos. Parduodam už pusę kainos.
3 flatų moderniškas muro namas, randasi Marquette Parke. Kainavo $20,000. Dabar parduosime tik už $9500.
4 flatų moderniškas muro namas, randasi arti Marquette Parko. Apiekunas mažų vaikų parduoda tik už $12,500.
Mes turime forklauzuotų namų ir lotų įvairaus didžio visose apielinkėse, ir parduodame už pusę kainos.
Kreipkitės pas:
K. J. MACKE—Mačiukas.
2346 West 69th Street.
Tel. Prospect 3140.

PARSIDUODA Marquette Parke: 4 pagyvenimų naujas moderniškas murinis namas $10,000. Medinė cottage, 5 kambarių, 2 karų garažas, beismentas, moderniška, $3,000. Kita medinė cottage gražioj vietoj, tik $2,750. Kita, dvi medinės cottages, karštu vandeniu apšildomos, 50 pėdų lotas, $4,000. 2 pagyvenimų medinis namas po 4 kambarius arti 71 ir Western Ave., $2,850.
Chicago Lawn—bungalow muro, 6 kambarių, karštu vandeniu apšildoma, valdžios foreklozeris $4,500.
Brighton Park—Du fletis murinis bungalow stogas, 2 boileriai, karšto vandens apšildymas, arti Archer Ave., $5925.00. Dviejų pagyvenimų medinis namas, gražus basementas, po 6 kambarius, gražioj vietoj $2725.
Harlem Ave. ir Archer Ave.—naujas muro dufletis po 5 kambarius. Kaina $5500. Melrose Parke—muro nauja bungalow, 6 kamb. 50 pėdų lotas, apšildoma, $5,000.00.
KAZYS URNIKAS,
4708 So. Western Avenue.

**Pinaklis-Bunco-Šokiai!**
Vyrų ir Moterų Apšvietos Dr-stė rengia
**Sekm., Kovo 7 dieną**
LIET. LIUOSYBĖS SVETAINĖJ, 14th ir 49th Ct., Cicero, Ill.
Bunco prasidės 3 v. po pietų—šokiai 6 v. vak., Gera orkestra—gėrimai—valgiai. Įžanga tik 25c. prie durų—30c. Visi ir visos kviečiami atsilankyti. —Reng. K-tas.

**PILDO**
INCOME TAKSUS ir SOCIAL SECURITY RAPORTUS prisitaikant prie valdžios reikalavimų
**J. P. Varkala**
Valstijos Registruotas Auditorius
3241 So. Halsted St.
Phone CALUMET 7358
Teikia informacijas ir užveda systemas

## Real Estate For Sale

PARSIDUODA apdraudos bendrovių orderiai, arti 63 ir Kedzie; 4 apartmentai; muro, 5 kambariai; labai moderniški; $17,500; krautuvė ir 6 kambarių apartmentas prie 63-čios gatvės, $12,500; 2 krautuvės ir 2 šešių kambarių apartmentas prie 63-čios gatv., $17,500; Sąlygos. Taipgi ir kiti budinkai. Silverman, 2345 East 71st gatvės, Dorchester 0700.

MARQUETTE PARKE — 2 biznavi lotai — kampas — parsiduoda labai pigiai iš priežasties ligos. 6820 So. Campbell Ave. 2-ros lubos.

PARSIDUODA 2 AUKŠTŲ namai, beismantas, atikas. Tiktai $900.00 cash. Savininkas 1111 West 59-ta gatvė. Pirmas aukštas.

PARDUOSIU 2 pagyvenimų po 4 kambarius Brighton Parke namą, arti gatvekarių ir mokyklos. Parduosiu už pirmą teisingą pasiulymą.
Kreipkitės laišku,
1/39 So. Halsted Street.
Box 571.

BARGENAI
3 flatis ir taverna greitam pardavimui ar mainymui. Gera vieta, einantis biznis. Geriausias pasiulymas paims viską. 6425 South Ashland Avenue.

PARSIDUODA gražus 2 flatis po 4 kambarius. 2 dideli miegamieji kambariai kiekvienam flate. Uždarytu porčiai, ąžuolo grindys puikios sąlygos, apšildomas, didelis cemento beismentas, 2 karų garažas, Artesian į pietus nuo 43-čios gat. Kaina $4500.
2 aukštų, 7 kambarių rezidencija, 50 pėdų lotas, 4 dideli miegamieji, įrengta maudynė, 7 extra toiletai, aukštas beismentas, karštu vandeniu apsildoma, blokas nuo Ashland arti 51-mos. Tobula del didelios šeimos ar rooming house. Kaina $2750.00. Norman Geyer and Co., 4801 So. Ashland Ave. Boulevard 7700.

PARSIDUODA 2 "COTTAGES" 4—3 kambariai su visais parankumais. Randasi Chicago Lawn. Kaina žema — greitam pardavimui.
4743 So. Maplewood Ave.

PERKAM, PARDUODAM, MAINOM NAMUS, farmas, lotus, morgičius, visokius biznius Amerikoj ar Lietuvoj. Kas ką turite parduoti arba norite pigiai pirkti, kreipkitės ypatiškai ar laišku pas:
C. P. SUROMSKIS and CO.,
6551 So. Kedzie Avenue
Tel. Grovehill 0306.

TIKRI BARGENAI
PARSIDUODA lotas 30x125 Marquette Parko apylinkėj, kaina $875 Willow Springs namas su dideliu lotu ir turime kitų bargenų.
Z. S. MICKEVICE and CO.
6816 So. Western Avenue.
Hemlock 0800.

PAUL M. SMITH and COMPANY
Real Estate, Loans and Insurance
Tel. BOULEVARD 2800
Perkam, parduodam ir mainom namus, lotus, biznius ir farmas; inšiuriname namus, rakandus ir automobilius. Taipgi turime daug gerų namų pardavimui arba mainymui už gerus bargenus; greitas ir teisingas patarnavimas. Reikalui priėjus kreipkitės
4631 SO. ASHLAND AVE.
Ofisas 2-ros lubos su J. J. Grish

ĮDOMUS NAMŲ PIRKĖJAMS AR mainytojams pranešimas, kad po šiuo antrašu galima gauti visokios rųšies namus pirkti ir mainyti.
S. M. 2442 W. 63rd St.
Tel. Prospect 9000.

**ANGLYS! ANGLYS!**
PIRKIT AUKŠTOS RŪŠIES ANGLIS

| | |
|---|---|
| BIG LUMP | $6.00 TON. |
| MINE RUN STAMBIOS | $5.75 TON. |
| EGG | $6.00 TON. |
| NUT | $6.00 TON. |
| SCREENINGS | $4.75 TON. |

PRISTATYMAS MIESTE IR PRIEMIESČIUOSE
PAŠAUKITE DIENĄ AR NAKTĮ
Tel. KEDZIE 3882

**DABAR LAIKAS**
**Pagarsint Farmas**
—PARDUOT
—MAINYT
Pavasaris nebetoli.
Nuosavybės kainos kila.
Neatidėliokit.
•
Garsintis Naujienose Apsimoka
•
PAŠAUKIT MUS TUOJAU
CANAL 8500
Musų apgarsinimų kainos prieinamos. Už pakartojimus duodame gera nuolaidą.

Visi Namų Savininkai Prisirašykite Prie
**BRIGHTON PARK LANDLORDS BUREAU ASSOCIATION**
B. R. PIETKIEWICZ, manager
2608 West 47th Street Chicago

# Kova Tarp Miesto ir C. W. I. Traukinių Linijos

**Miestas nori padidinti airportą, bet gelžkelis neleidžia**

Jau trys metai, kaip tarp miesto valdybos ir Chicago and Western Illinois traukinių linijos eina įdomi kova.

Tarp 63-čios ir 55-tos sts., ir tarp Cicero ir Central ave. yra didelis žemės plotas, kuris priklauso miestui. Miesto valdyba nori visą tą plotą išlyginti, kad padidinti municipalį airportą. Keleivinių lėktuvų linijos skundžiasi, kad dabartinis airportas yra per mažas. Jo visai nebus galima naudoti, kai į apyvartą jeis didžiuliai keturių motorų ir 40 keleivių lėktuvai. (Dabartiniai lėktuvai dviejų motorų ir nuo 10 iki 16 keleivių).

Chicagos airportas, pakol kas, yra J. V. lėktuvų susisiekimo centras. Nusigandusi, kad linijos išsikraustys į St. Louis, ar kitą miestą, jeigu airportas nebus padidintas, miesto valdyba pradėjo veikti.

Aukščiau pažymėtas miesto žemes perkerta gelžkelio C. & W. I. bėgės.

Miestas prašė gelžkelio bėges iškelti, siulė apmokėti visas išlaidas. Kai gelžkelis nesutiko, tai miestas pradėjo jį spirti, grąsinti. Bet nieko negalėjo padaryti.

Porą mėnesių atgal lyg buvo susitarta, bet užvakar miesto valdyba gavo laišką iš gelžkelio, kuriame jo valdyba sako, kad reikės dar "šešių mėnesių galvoti kas bus galima padaryti".

Spėjamą, kad gelžkeliai tyčia daro sabotažą.

# "Pirmyn" Šianden Dainuoja Maywoode

**Proviso High School rumuose įvyks koncertas**

Šįvakar Chicagos Lietuvių Choras "Pirmyn" dainuos Maywoode.

Westchester Parent Teacher Association pakvietė chorą išpildyti programą koncerto, kuris įvyks Proviso High School rumuose.

Koncertas prasidės 8 val. vakare. Tvarką, reklamą ir kitais parengimo darbais rupinasi organizacijos komisija, kurios priešakyje stovi Mrs. Blackwell.

Bilietai parsiduos prie saiės durų, taip kad lietuviai iš Melrose Parko ir kitų apielinkinių miestelių galės chorą išgirsti.

# "Natalka Poltavka" Filmuose

"Sonotone" kinoteatre, Van Buren ir Wabash sts., šiandien įvyks premjera filmo, "Natalka Poltavka".

Filmas buvo pagamintas Amerikoje. Jį finansavo ukrainiečių suorganizuota grupė, "Avremenko Film Productions, Inc." (Šis filmas neturi nieko bendro su "Natalka Poltavka", kuri buvo rodoma Chicagoje savaitę laiko atgal.)

Seansai Sonotone teatre prasidės 1 val. po pietų. (Sp)

# E. N. Nockels Paliko $5,000 Turto

Palikimų teisme paaiškėjo, kad pereitą savaitę miręs Chicagos Darbo Federacijos sekretorius, Edward N. Nockels, paliko $5,000 turto. Visi pinigai eina našlei Edna Nockels, 367 Woodlawn avenue, Glencoe.

**UŽDARYTAS LOOMIS ST. TILTAS**

Dėl remonto, Loomis gatvės tiltas per pietinę šaką Chicagos upės yra uždarytas.

# Užuojauta drg. Juozui Valeikai

Kovo 3 d. "Keleivio" laidoje pastebėjome liudną žinutę apie drg. Juozą Valeiką, kuris gyvena Cambridge, Mass. Kadangi mes jį atlankyti negalime asmeniškai, tai per "Naujienas" reiškiame Juozui užuojautą ir linkime jam greitai pasveikti.

—V. B. Ambrose, V. Poška

# PARENGIMAI

Cicero Vyrų ir Moterų Apšvietos draugystės šokiai su laimėjimu įvyks sekmadienį, kovo 7 d. Liuosybės svet., 14th ir 49th Ct., Cicero, Ill. Žaidimas prasidės 3 val. po pietų, o šokiai 6 val. Geriausi žaidėjai gaus geriausias dovanas. Bus visko — gėrimų ir gera orkestra. Įžanga 25c iš kalno, o prie durų 30c. Visi ir visos kviečiami atsilankyti.

**Rengėjai.**

Lietuvos Išeivių Jaunimo Neprigulmingas Ratelis rengia lietuviškų šokių ir žaidimų vakarėlį šį šeštadienį, kovo 6 d. 7 val. vakare, Hollywood svet., 43 ir Western ave. Įžanga 25c.

Balių ,dainas ir prakalbas rengia Laisvamanių Etinės Kulturos Draugijos 1 kuopa kovo 7 dieną Darbininkų svetainėje, 10413 Michigan avenue. Bus išpildytas gražus programas: grieš Stevens orkestra, dainuos Naujosios Gadynės choras, kalbės Dr. Margeris, šoks Čigonėliai. Pradžia 6 valandą vakaro. —G. K.

# SUSIRINKIMAI

SLA 129 kuopos mėnesinis susirinkimas įvyks sekmadienį, kovo 7 d., 1:30 val. po pietų J. Petrausko svetainėj, 1750 S. Union Ave. Nariai maloněkite nesivėlinti, nes susirinkimui bus daug svarbių klausimų dėl apsvarstymo. —Valdyba.

Simano Daukanto Draugija laikys mėnesinį susirinkimą sekmadienį, kovo 7 d. 12 val. popiet Lietuvių Auditorijoj, 3133 S. Halsted St. Svarbu — pribukit visi. Bus raportai ir tarimai kaslink draugiško išvažiavimo, kuris įvyks birželio 13 d., o kurie pripildėte aplikacijas, butinai atsilankykite, nes busite galutinai priimti. Nepamirškite atvykti ir naujai pasižadėjusieji. —P. K., sekr.

Kruopiškių Progres. Kliubo susirinkimas įvyks sekmadienį, kovo 7 dieną, 10 val. ryto, 1637 N. Wood St., pirmos lubos. Visi kviečiami atsilankyti ir naujų narių atsivesti.

**Valdyba.**

Lietuvių Keistučio Pašelpos Kliubo mėnesinis susirinkimas įvyks kovo 7, 12 val. dieną, Hollywood svet., 2417 West 43 street. Duokles priimame nuo 10 val. ryto. Neužsimokėjusius prašome užsimokėti. Kviečiame į susirinkimą visus, nes yra svarbių reikalų ir bus prakalba apie Lietuvą.

**B. Rudgalviutė-Keller, prot. rašt.**

Liet. Moterų Draugijos Apšvietos mėnesinis susirinkimas įvyks nedėlioj, kovo 7 d. 2 val. po pietų Sandaros svet., 814 W. 33rd St. Visos narės prašomos butinai atsilankyti.

"Bijunėlio" tėvai bei motinos yra kviečiami susirinkti šiandien, šeštadieny, kovo 6 d., Almira Simons svetainėje apie 4 val. vakare, kad po "Bijunėlio" pamokų pasitarti apie surengimą "bunco party" ar panašaus šurum-burum vakarėlio. —Sekr.

Draugijos Šv. Petronelės susirinkimas įvyks rytoj 1 val. po pietų Šv. Jurgio parap. svetainėje. Maloněkite pributi ir užsimokėti už balius tikietus, nes reikia sutvarkyti raportą. —O. Kliučinskaitė, rašt.


# CLASSIFIED ADS

## Help Wanted—Male
**Darbininkų Reikia**

REIKIA PATYRUSIO SHEARMANO dirbti su Nr. 2 ir Nr. 3 shear geležies skrapų jarde.
WARSHAWSKY and CO.
1920 So. State Street.

REIKALINGAS PATYRES, jaunas bučerys — turi but unijistas. Šaukite Victory 2031.

REIKALINGAS PATYRĘS, teisingas žmogus dirbti daržovių ir uogų ukėje. (Esu lietuvė).
Mrs. Collins, R. 2, Box 255.,
Buchanan, Michigan.

REIKALINGAS patyręs BARBERIS — pavienis, kuris galėtų gyventi ant vietos. 2126 So. Halsted Street.

REIKALINGAS PUSĖS AMŽIAUS žmogus dirbti Tavernoje. 4432 South Western Avenue.

REIKALINGAS DARBININKAS tavernai; geram žmogui visokių darbų. Darbas ant visados. 3464 So. Lituanica Avenue.

**JOHN KONRAD**
MERCHANT TAILOR
Išvalo, prosija ir taiso vyrų ir moterų drabužius. Dirba ant orderių ir naujus siutus.
2347 W. MARQUETTE ROAD
Tel. Republic 4306

**Peoples Liquor Store**
2646 West 63rd Street
Tel. Republic 8841
Didelis pasirinkimas visokios rųšies gėrimų.
Kas ateis su šiuo apgarsinimu, nusipirks wholesale kainomis.

**Urba Flower Shoppe**
Gėlės Mylintiems—Vestuvėms—Bankietams—Laidotuvėms—Papuošimams.
4180 Archer Avenue
Phone LAFAYETTE 5800

**LOVEIKIS**
Siunčiam Gėles Telegramu į Visas Pasaulio Dalis.
KVIETKININKAS
Gėlės Vestuvėms, Bankietams ir Pagrabams
3316 So. Halsted Street
Tel. BOULEVARD 7314

## Help Wanted—Female
**Darbininkių reikia**

MERGINA BENDRAM NAMŲ darbui be virimo — geri namai, mėgti vaikus, $8 pradžioje.
Rogers Park 2459.

REIKIA ŠVARIOS MERGINOS bendram namų darbui — lengvas skalbimas—paprastas virimas — suaugę — $7.00. Pašaukti vakarais.
Sunnyside 9167.

REIKIA ŠEIMININKĖS apie 50 metų amžiaus — buti, nėra vaikų, maža šeima. 5542 So. Talman Ave.

REIKIA PRESO MERGINOS patyrusios dry cleaning įmonei.
2807 Montrose Ave.

MERGINA BENDRAM NAMŲ darbui; vaikai, buti. Ross, 2035 Pierce Ave., Humboldt 3329.

MERGINA BENDRAM NAMŲ darbui, buti, mėgstanti vaikus, $6.00 pradžiai. Normal 8070.

## Situation Wanted
**Darbo Ieško**

ESU GERA VIRĖJA del partijų, vestuvių ir visokių bankietų — dirbsiu už prieinamą kainą. 2804 South Union Avenue., 2-ros lubos, Milda Vales.

**STOGDENGYSTĖ**
Mes dengiame ir pataisome visokios rųšies stogus, taipgi dirbame blėties darbus. Lengvos išlygos, jei pageidaujama.
BRIDGEPORT ROOFING CO.
3216 So. Halsted Street
Tel. Victory 4965

## Business Chances
**Pardavimui Biznis**

DELICATESSEN ir GROCERY STORE PARSIDUODA. Pilnai įrengta. Pardavimo priežastis — mirtis šeimynoje. 4523 So. Honore St.

TAVERN PARDAVIMUI seniai išdirbtas. Priežastis—liga. 1125 W. 59th Street.

PARSIDUODA BUČERNĖ ir grosernė, labai pigiai, del nesveikatos. Kam reikalingas toks biznis šaukite Telefonu Canal 1964. Paul Shauletis, 663 West 18th St.

PARDUOSIU arba priimsiu į pusininkus į taverno ir valgyklos bizni. Mrs. Adams, 3738-40 South Halsted St.

PARSIDUODA taverna — 4 bowling alleys — šokių salė. Vidutinė randa. Bellwood 7533.

PARSIDUODA GROSERNĖ, labai pigiai, biznis geras ir geroj vietoj, visokių tautų apgyventa. Kambariai gyvenimui ant vietos. Pigi renda.
3631 So. Union Avenue.

FOTOGRAFIJŲ STUDIJA parduosiu arba parenduosiu su namu; šiaurės šviesa. Biznis išdirbtas per daug metų — nebrangiai.
URBAN, Box 54, Laclede, Ill.

PARSIDUODA BUČERNĖ ir GROSERNĖ, biznis išdirbtas per 20 metų ir visokių tautų apgyventa apylinkė. 2201 West 21 Place.

## Furniture & Fixtures
**Rakandai-Įtaisai**

$25,000 Naujų Rakandų Pardavimui Nematytomis kainomis — Prieinamomis išlygomis.
$100 Importuoti ir Amerikoniški kaurai ..... $15—$20—$25
$150 Amer. Orient kaurai $30—$35
$135 gražus, nauji parlor setai ..... $39—$49
$375 vertės 3 kamb. įrengimas $125
$600 vertės 4 kamb. įrengimas de luxe ..... $175
Atdara vak. iki 9—Nedėlioj iki 5 v. v.
RAPP STORAGE FURNITURE
5746 So. Ashland Ave.

## Miscellaneous
**Įvairus**

PARSIDUODA PIGIAI 15 pėdų ilgio barai gerame stovyje. 817 W. 34th Street.

PARDAVIMUI KASTANTINKA, visai nauja; labai pigiai. Atsišaukite 4421 So. Talman Avenue, 2-ros lubos. Tel. Virginia 1973.

Draugai ir Pažįstami Prašome atsilankyti į
B. Z. TAVERN
4213 So. Campbell Ave.
BURLINGTON BEER
Užkandžiai kasdieną, o Fish Fry kiekvieną pėtnyčią.

**M. BERTASH**
Pristato į Valgyklas Visokios rųšies mėsas. Restaurantų aprupinimas MŪSŲ SPECIALYBĖ.
3239 So. Halsted St.
Tel. VICTORY 2031-2

## Personal
**Asmenų Ieško**

KAS MYLĖTŲ VAŽIUOTI ant farmos auginti vištų — renda visai pigi. Taipgi paieškau brolio Juozapo Šepučio.
NIKODEMAS ŠEPUTIS,
3348 So. Morgan St.

PAIEŠKOJIMAS
Našlys vyras pusės amžiaus ieškau moters del apsivedimo tarpe 35-45 metų amžiaus. Butų gerai, kad butų laisva. Turiu gražų namą ir gražioj vietoj; gerą darbą. Katra mylėtų gražų šeimyniską gyvenimą rašykite laišką del smulkesnių žinių. Naujienos, Box 580.

## Financial
**Finansai-Paskolos**

KOLEKTAVIMAS VISUR
NĖRA kolekto — nėra mokesnio. Randos—notos—algos—skolos—Grocery Bilos—visų rųšių bilos—greitas patarnavimas.
GREAT NORTHERN CREDIT SERVICE.
79 West Monroe, Phone State 5922.

REIKALINGA PINIGŲ ant morgičių nuo $1000.00 iki $5,000.00.
Praneškite Lithuanian Building and Loan Association, 1739 South Halsted St., Chicago, Ill.

## Exchange—Mainai

FARMA—160 AKRŲ. Lake County, Michigan. Mainys į 4 ar 6 flatus south sidėj. Farmeris čia vienai savaitei, ateikit ir su juo pasikalbėsite. 6840 So. Campbell Ave.

## Furnished Rooms

RENDON FURNIŠIUOTAS kambarys, galima valgį pasigaminti.
549 West 18th St.

## Vartoti Automobiliai

1936 M. PLYMOUTH SEDAN su radio ir šildytuvais $495.00.
NEWBERRY MOTOR SALES
1025 North Clark.

PARSIDUODA PACKARD, 5 pasažierių automobilis — mažai vartotas, priežastis pardavimo — vyro mirtis. 1620 So. 47th Ct. Cicero. Cicero 6663M.

## For Rent

RENDON ŠTORUKAS, tinkamas dėl Real Estate, kriaučiaus, šaučiaus ir tt. Randasi Brighton Parko kolonijoj—renda nebrangi. Atsišaukite. 3934 So. Rockwell St.
Tel. Lafayette 5277

RENDON KRAUTUVĖ — pilnai įrengta grosernei ir mėsos marketui, visa elektrikos refrigeracija.
Tel. Bellwood 7533.

RENDON 3 kambariai prie pavienės moters. 2804 So. Union Avenue, 2 lubos iš užpakalio, Milda Vales.

KRAUTUVĖ PRIE 2604 West 69 gatvės, gretimai National Tea Company, grandininis mėsos marketas, tinkas del dry goods, elektros prekių, kepyklai; moterų ar vaikų apdarų, įvairenybių krautuvėms. Silverman, 2345 East 71 gatvė. Dorchester 0700.

## Partners Wanted
**Pusininkų Reikia**

PAIEŠKAU PARTNERIO į Tavernų. Biznis gerai eina. Turiu 2 biznius; vienam per sunku.
634 West 59th St.

ŠTAI GERA PROGA. Paieškau partnerio su pinigais $2500.00 prisidėti prie pelningo, švaraus biznio. Be skirtumo amžiaus, o nemokantį biznio išmokinsiu; darbas užtikrintas ant visados. Už pinigus duodu atsakomybę — trigubą vertę nejudinamo turto Chicagoje. Del platesnių žinių kreipkitės prie savininko.
1621 So. Halsted Street.,
Chicago, Ill.

REIKALINGAS PUSININKAS į kriaučiaus biznį. Nedaro skirtumo—gali buti ir moteris, bile supranta tą amatą. Pinigų daug nereikia. Vienam labai sunku biznis varyti.
URNEŽIS CLEANERS
3746 W. 63rd St. K. G. Urnežis

EXTRA.
PAIEŠKAU PARTNERIO į Tavernos biznį, su mažai pinigų — vyras ar moteris. Kreipkitės laišku: Naujienos Box 579.

## Automobiles

BĖDON PATEKĖS patelefonuok Belmont 1531
AUTO REPAIRING
Kainos vidutinės — darbas garantuotas.
Mes automobilius malevojame.
ROXEE GARAGE,
3417-25 Diversey Ave.
Milwaukee and Diversey.
Peter and Carl Oksas, Savininkai.

## Farms For Rent

RENDON FARMA, pardavimui už cash ar išmainymui, 29 mylios į pietvakarius nuo Chicagos arti Archer Ave. Highway. 36 akrai akmens budinkai, vasarnamis, 2 karų garažas ir kiti nauji budinkai.
Kreiptis į 3214 So. Union Ave.

## Real Estate For Sale

PARDAVIMUI MURINIS 2 pagyvenimų po 6 kambarius, karštu vandeniu apšildomas, 8 metų senumo—parduosiu pigiai—priežasti patirsite ant vietos. 3243 South Emerald Avenue.

SPECIALIS BARGENAS
Turi buti parduotas šią savaitę

2-jų flatų medinis namas, 2—5 kambariai, cementinis beismentas, platus lotas. Geroj veitoj.
Kreiptis prie savininko:
2608 West 47th St.

80 AKERIŲ FARMA RANBON, ar parduoti, ar mainyti ant auzos, geroj vietoj, gera žemė Michigan. Del platesnių žinių kreipkitės šiuo adresu: B. Misevich, 7126 Washtenaw Ave., Chicago, Ill. Hemlock 2377.

2 FLATIS, 5 kambarių; 2 karų muro garažas; $8500. ne agentams. 4849 Fletcher St., 1st apartment.

SAVININKAS parduoda 4 apartmentų muro kampinį budinką — penktas flatas beismente; 4 karų garažas. Triangle 6337. 7400 Indiana. Mack.

PARSIDUODA DVIEJŲ AUKŠTŲ biznio namai, kurie yra lietuvių apylinkėje, susideda iš 3—4 kambarių flatų — biznio Front-Hall ir 4 kambarių flatų saryšy — naujai išdekoruota — labai puiki vieta del tavernos ar bile kokiam kitam biznini — labai įmanomai. Kreipkitės.
4523 So. Wood Street.

RENDOS IR NAMŲ KAINOS SMARKIAI KILA—PIRK PAKOL YRA BARGENŲ

2 fl. muro namas ir garažas. Randasi Marquette Parke. Kaina tik $4800.

Forklauzuotos muro bungalows; 5 arba 6 kamb., moderniškos ir apšildomos. Parduodam už pusę kainos.

3 flatų moderniškas muro namas, randasi Marquette Parke. Kainavo $20,000. Dabar parduosime tik už $9500.

4 flatų moderniškas muro namas, randasi arti Marquette Parko. Apiekunas mažų vaikų parduoda tik už $12,500.

Mes turime forklauzuotų namų ir lotų įvairaus didžio visose apielinkėse, ir parduodame už pusę kainos.
Kreipkitės pas:
K. J. MACKE—Mačiukas.
2346 West 69th Street.
Tel. Prospect 3140.

PARSIDUODA Marquette Parke: 4 pagyvenimų naujas moderniškas murinis namas $10,000. Medinė cottage, 5 kambarių, 2 karų garažas, beismentas, moderniška, $3,000. Kita medinė cottage gražioj vietoj, tik $2,750. Kita, dvi medinės cottages, karštu vandeniu apšildomos, 50 pėdų lotas, $4,000. 2 pagyvenimų medinis namas po 4 kambarius arti 71 ir Western Ave., $2,850.

Chicago Lawn—bungalow muro, 6 kambarių, karštu vandeniu apšildoma, valdžios forekložeris $4,500.

Brighton Park—Du fletis murinis bungalow stogas, 2 boileriai, karšto vandens apšildymas, arti Archer Ave., $5925.00. Dviejų pagyvenimų medinis namas, gražus basementas, po 6 kambarius, gražioj vietoj $2725.

Harlem Ave. ir Archer Ave.—naujas muro dufletis po 5 kambarius. Kaina $5500. Melrose Parke—muro nauja bungalow, 6 kamb. 50 pėdų lotas, apšildoma, $5,000.00.
KAZYS URNIKAS,
4708 So. Western Avenue.

**Pinaklis-Bunco-Šokiai!**
Vyrų ir Moterų Apšvietos Dr-stė rengia
**Sekm., Kovo 7 dieną**
LIET. LIUOSYBĖS SVETAINĖJ, 14th ir 49th Ct., Cicero, Ill.
Bunco prasidės 3 v. po pietų—šokiai 6 v. vak., Gera orkestra—gėrimai—valgiai. Įžanga tik 25c. prie durų—30c. Visi ir visos kviečiami atsilankyti. —Reng. K-tas.

**PILDO**
INCOME TAKSUS ir SOCIAL SECURITY RAPORTUS
prisitaikant prie valdžios reikalavimų
**J. P. Varkala**
Valstijos Registruotas Auditorius
3241 So. Halsted St.
Phone CALUMET 7358
Teikia informacijas ir užveda systemas

## Real Estate For Sale

PARSIDUODA apdraudos bendrovių orderiai, arti 63 ir Kedzie; 4 apartmentai; muro, 5 kambariai; labai moderniški; $17,500; krautuvė ir 6 kambarių apartmentas prie 63-čios gatvės, $12,500; 2 krautuvės ir 2 šešių kambarių apartmentas prie 63-čios gatv., $17,500; Sąlygos. Taipgi ir kiti budinkai. Silverman, 2345 East 71st gatvės, Dorchester 0700.

MARQUETTE PARKE — 2 bizniavi lotai — kampas — parsiduoda labai pigiai iš priežasties ligos. 6820 So. Campbell Ave. 2-ros lubos.

PARSIDUODA 2 AUKŠTŲ namai, beismantas, atikas. Tiktai $900.00 cash. Savininkas 1111 West 59-ta gatvė. Pirmas aukštas.

PARDUOSIU 2 pagyvenimų po 4 kambarius Brighton Parke namą, arti gatvekarių ir mokyklos. Parduosiu už pirmą teisingą pasiulymą.
Kreipkitės laišku,
1739 So. Halsted Street.
Box 571.

BARGENAI
3 flatis ir taverna greitam pardavimui ar mainymui. Gera vieta, einantis biznis. Geriausias pasiulymas paims viską. 6425 South Ashland Avenue.

PARSIDUODA gražus 2 flatis po 4 kambarius. 2 dideli miegamieji kambariai kiekvienam flate. Uždarytu porčiai, ąžuolo grindys puikios sąlygos, apšildomas, didelis cemento beismentas, 2 karų garažas, Artesian į pietus nuo 43-čios gat. Kaina $4500.

2 aukštų, 7 kambarių rezidencija, 50 pėdų lotas, 4 dideli miegamieji, įrengta maudynė, 7 extra toiletai, aukštas beismentas, karštu vandeniu apsildoma, blokas nuo Ashland arti 51-mos. Tobula del didelios šeimos ar rooming house. Kaina $2750.00. Norman Geyer and Co., 4801 So. Ashland Ave. Boulevard 7700.

PARSIDUODA 2 "COTTAGES" 4—3 kambariai su visais parankumais. Randasi Chicago Lawn. Kaina žema — greitam pardavimui.
4743 So. Maplewood Ave.

PERKAM, PARDUODAM, MAINOM NAMUS, farmas, lotus, morgičius, visokius biznius Amerikoj ar Lietuvoj. Kas ką turite parduoti arba norite pigiai pirkti, kreipkitės ypatiškai ar laišku pas:
C. P. SUROMSKIS and CO.,
6551 So. Kedzie Avenue
Tel. Grovehill 0306.

TIKRI BARGENAI
PARSIDUODA lotas 30x125 Marquette Parko apylinkėj, kaina $875 Willow Springs namas su dideliu lotu ir turime kitų bargenų.
Z. S. MICKEVICE and CO.
6816 So. Western Avenue.
Hemlock 0800.

PAUL M. SMITH and COMPANY
Real Estate, Loans and Insurance
Tel. BOULEVARD 2800
Perkam, parduodam ir mainom namus, lotus, biznius ir farmas; inšiuriname namus, rakandus ir automobilius. Taipgi turime daug gerų namų pardavimui arba mainymui už gerus bargenus; greitas ir teisingas patarnavimas. Reikalui priėjus kreipkitės
4631 SO. ASHLAND AVE.
Ofisas 2-ros lubos su J. J. Grish

ĮDOMUS NAMŲ PIRKĖJAMS AR mainytojams pranešimas, kad po šiuo antrašu galima gauti visokios rųšies namus pirkti ir mainyti.
S. M. 2442 W. 63rd St.
Tel. Prospect 9000.

**ANGLYS! ANGLYS!**
PIRKIT AUKŠTOS RŲŠIES ANGLIS

| | |
|---|---|
| BIG LUMP | $6.00 TON. |
| MINE RUN STAMBIOS | $5.75 TON. |
| EGG | $6.00 TON. |
| NUT | $6.00 TON. |
| SCREENINGS | $4.75 TON. |

PRISTATYMAS MIESTE IR PRIEMIESČIUOSE
PAŠAUKITE DIENĄ AR NAKTĮ
**Tel. KEDZIE 3882**

**DABAR LAIKAS**
**Pagarsint Farmas**
—PARDUOT
—MAINYT
Pavasaris nebetoli.
Nuosavybės kainos kyla.
Neatidėliokit.
•
Garsintis Naujienose Apsimoka
•
PAŠAUKIT MUS TUOJAU
**CANAL 8500**
Musų apgarsinimų kainos prieinamos. Už pakartojimus duodame gera nuolaida.

Visi Namų Savininkai Prisirašykite Prie
**BRIGHTON PARK LANDLORDS BUREAU ASSOCIATION**
B. R. PIETKIEWICZ, manager
2608 West 47th Street Chicago

# "Permanentinės Revoliucijos" Tėvai ir Vykintojai

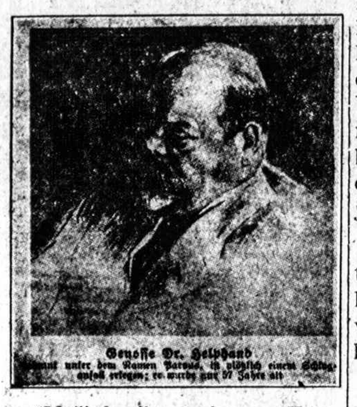

"Mažiukas" — buvęs Trockio bendradarbis Dr. Helphand, kuris rašydavo po pseudonimu **Parvus.** Kartu su Trockiu jisai 1905 m. sugalvojo teoriją "permanentinės revoliucijos". Mirė nuo apopleksijos, sulaukęs 57 metų amžiaus, Berlyno ligoninėje.

Leonas Trockis, apie kurį šiandie tiek daug kalba viso pasaulio laikraščiai, įvykino kartu su velioniu Nikalojum Leninu (Uljanovu) bolševikišką perversmą Rusijoje, nuversdamas Laikinąją Revoliucinę Vyriausybę, kuri buvo pašalinusi carą. Trockis norėjo šituo budu padaryti Rusijos revoliuciją **"permantine"** (nepasiliaujančia).

"Permanentinės revoliucijos" teorija buvo senas Trockio arkliukas. Tą teoriją jisai sugalvojo kartu su **Parvusu-Helphandu** 1905 m.

Leninas ją pradžioje labai aštriai smerkė, bet kai buvo nuverstas carizmas ir pasaulio karas privedė Rusiją prie baisios suirutės, tai bolševikų vadas sumanė tą teoriją panaudoti ir susidėjo su Trockiu.

Pasigrobę valdžią į savo rankas, juodu paskelbė, kad Rusija dabar maršuos į "socializmą" ir kad tuojaus paskui ją ims maršuoti Vokietija, Austrija ir kitos šalys. Bet Rusijos steigiamojo seimo rinkimuose bolševikų partija pralaimėjo. Kai dauguma Rusijos valstiečių ir darbininkų atsisakė eiti paskui Leniną ir Trockį, tai juodu žmonių atstovus išvaikė ir įsteigė diktaturą po vardu "sovietų valdžios".

BAISIAUSIAS MASKVOS PRIEŠAS — Lev Davidovič Trocky (Bronštein), buvęs Sovietų karo komisaras, Politinio Biuro narys ir artimiausias Lenino padėjėjas. Dabar gyvena Meksikoje ir ginasi, kad jisai neparsidavė Hitleriui.

Tačiau Vakarų Europos šalys taip pat atsisakė eiti paskui bolševikus. Jose įvyko revoliucijos, bet, nuvertę savo kaizerius, tų šalių darbininkai įsteigė demokratines respublikas, o ne diktaturas. Tuomet naujieji Rusijos valdovai pradėjo atkakliausią kovą prieš tas demokratines valdžias ir darbininkų organizacijas.

Bolševikai įsteigė Komunistų Internacionalą ir per jo skyrius ėmė ardyti socialistų partijas kitose šalyse. Vadovauti šitam ardymo darbui buvo pavesta **Grigorijui Zinovjevui,** kurį Leninas padarė Komunistų Internacionalo (Kominterno) pirmininku.

Kitas svarbus asmuo šitame veikime buvo **Karlas Radekas.**

Šalia Kominterno netrukus buvo įsteigtas dar ir "raudonasis profesinių sąjungų internacionalas" (Profinternas), kurio pirmininku buvo paskirtas **Tomsky.** Jo specialis uždavinys buvo ardyti darbininkų unijas svetimose šalyse.

Dabar Leninas jau yra miręs. Jo vietoje Rusiją valdo (nors neturėdamas jokio urėdo valdžoje) Juozas Stalinas (Džugašvili).

Artimiausias Lenino bendradarbis Trockis yra ištremtas ir gyvena Meksikoje. Trockio draugas Parvus ("mažiukas") mirė prieš kokius 10 metų Berlyne.

O Zinovjevas buvo pereitą vasarą Maskvoje sušaudytas. Tomskis pats nusižudė kalėjime. Radeką sovietų teismas neseniai pasmerkė 10 metų kalėjimo.

Yra sušaudytų arba uždarytų į kalėjimą daug ir kitų buvusiųjų žymių Rusijos komunistų. Sovietų valdžia vadina juos visus "trockistais" ir kaltina juos parsidavus fašizmui.

x x x

**Apie tas bolševikų bylas Maskvoje laikys paskaitą-prelekciją, ateinantį trečiadienį (kovo 10 d.), Chicagos Lietuvių Auditorijoje (didžiojoje salėje) "Naujienų" redaktorius P. Grigaitis.**

### IŠIMS BĖGES IŠ LAKE SHORE DRIVE

Po 13 metų tąsymosi po teismus, gatviakarių linija pagaliau sutiko išimti gatviakarių bėges iš Lake Shore Drive, tarp Ohio ir Chicago gatvių.

To reikalauja parkų administracija, kuri nori paežeriu pagerinti bulvarus.

### Laikai Eina Geryn

BRIDGEPORT. — Su pirma diena kovo mėnesio, p. Kastas Sabonis, kuris dirba prie Milda Auto Sales firmos, pardavė naują Buicką p. Jos. Rutai, kuris užlaiko taverną, Bridgeporte, antrašu 3267 So. Halsted street.

Iš to matosi, kad laikai eina geryn, nes musų biznieriai pradeda pirkti naujus automobilius. Kadangi p. Ruta yra tavernos biznyje, atrodo kad gana dažnai reikės tas naujas "makabilius" aplaistyti.

— VBA

PER
NAUJIENAS
GALIT PASIŲST
PINIGUS
LIETUVON
IR KITUR.

Ratos prieinamos —
Dėl informacijų rašykite ar telefonuokit NAUJIENOMS

# Hitleris "Baisenybių Parodai" -- Gaisras Pullmane

NEW YORKO majoras Fiorello H. La Guardia, pareiškė, kad butų gerai New

Yorko pasaulinėje parodoj "Baisenybių Parodoj išstatyti Adolfą Hitlerį — Vokietijos diktatorių. Hitleris

labai užsigavo. Įsakė Dr. Hans Luther'ui įteikti protestą Amerikos valstijos se-

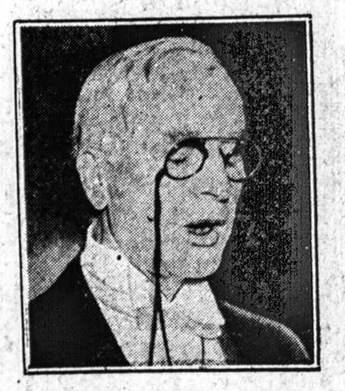

kretoriui — Cordell Hull'ui, kuris netrukus po to oficialiai atsiprašė Vokietijos dėl nemalonaus incidento."

NUŽUDĖ 4 METŲ MERGAITĘ — Howard Magnuson, New Yorke suimtas išsigimėlis, kuris išgėdino ir nužudė 4 metų mergaitę, Joan Morvan. Policija suėmė ir mergytės tėvą, kuris prisidėjęs prie nužudymo.

LAIMĖJO PREMIJĄ — Austrijos žvaigždė Hollywoode, Luise Rainer, "Anna Held" rolėje, filme "The Great Ziegfield". Ji gavo 1936 metų premiją nuo Filmų Akademijos, kaipo žymiausia tų metų artistė.

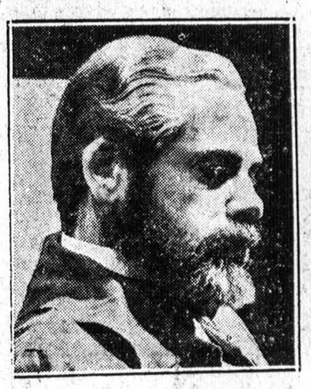

TAIPGI GAVO PREMIją — Paul Muni, filmų artistas, "Louis Pasteur" rolėje. Jis gavo 1936 premiją, kaipo žymiausias vyras artistas.

NUTEISTAS — Minnie Hines, Elkader, Iowa, 18 vaikų motina, nuteista kalėjiman už žmogžudystę.
*Naujienų-Acme Photos*

GAVO PAGYRIMĄ — Artistė Gale Sondergaard, artistė filme, "Anthony Adverse". Ji gavo pagyrimą iš Filmų Akademijos. (Žiur. kitus paveikslus).

SULAIKYTAS — Detektyvas Ralph Prete, sulaikytas Chicagoje už tai, kad bandė kriminališkai užpulti moteriškę.

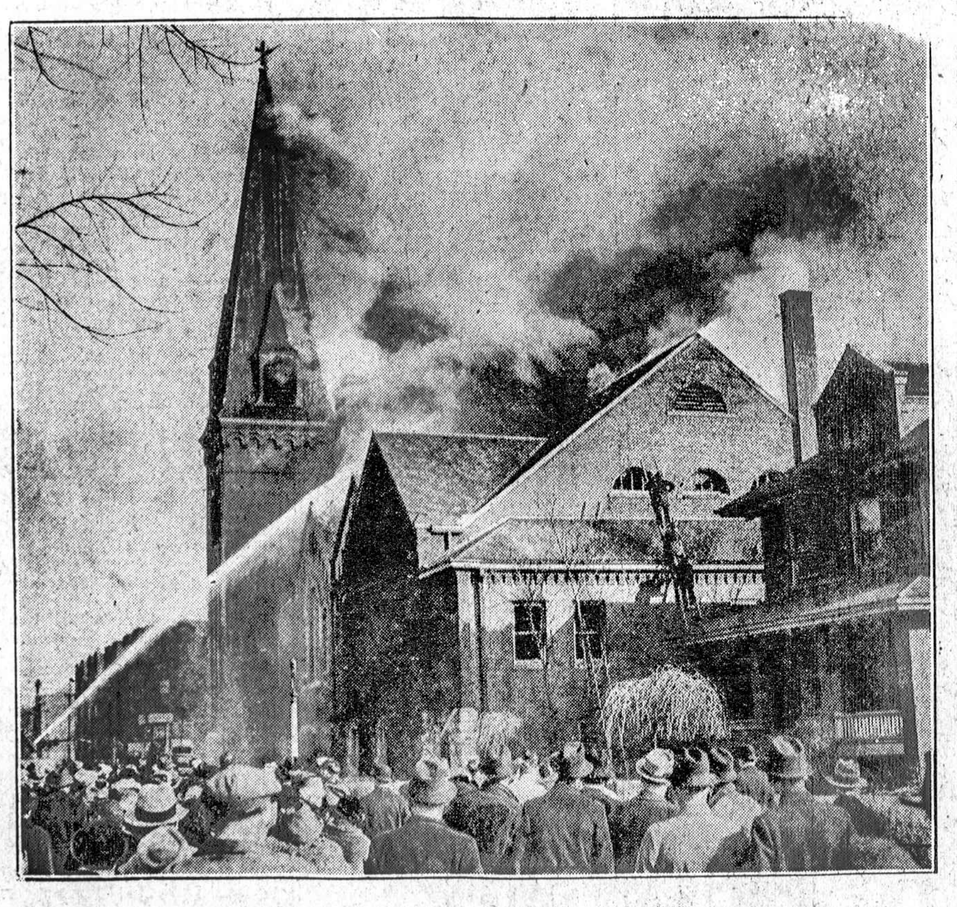

GAISRAS PULLMANE — Minia seka gaisrininkus, kovojančius su liepsnomis, seniausioje Pullmano bažnyčioje, Holy Rosary Church, 13000 South Park avenue. Bažnyčia statyta 1893. Buvo paleisti gandai, kad ją padegę "komunistai". Nuostoliai siekia $100,000.
*Naujienų-Tribune Photo*

TURĖS AIŠKINTIS — Margaret Eutice O'Brien, kuri buvo pargabenta Chicagon iš Iowos valstijos (ten jos tėviškė), pasiaiškinti apie pagrobimą miesto advokato Quin O'Brien. O'Brien jau kurį laiką skandalija, kad jis buvo pagrobtas ir per prievartą apvesdintas su moteriške. (Ji netrukus pagimdysianti jo kudikį).
*Naujienų-Tribune Photo*

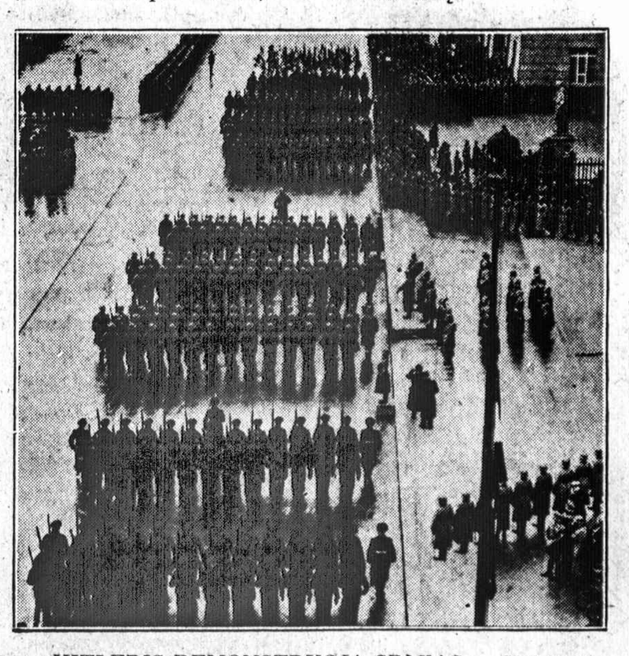

HITLERIS DEMONSTRUOJA SPĖKAS — Vokietijos kariuomenė, laike parado, Berlyne, kur neseniai įvyko iškilmės pagerbimui kareivių, kurie paguldė galvas karuose.
*Naujienų-Acme Photo*

Antra Dalis

# NAUJIENOS

Part Two

VOL. XXIV | Kaina 3c | Chicago, Ill., Šeštadienis, Kovo-March 6 d., 1937 | No. 55

# MENO ŽINIOS

Veda MIKAS ŠILEIKIS

## Amerikos Venera

Visi žino, kad senovės graikai (apie 400 metų prieš Kristų) turėjo garsų skulpturos kurinį, tai Venerą, kuri buvo rasta Meloso saloj Aegejos juroje. Jai ir tos salos vardas buvo duotas, kurią dabar vadina kaipo "Venus de Milo."

Amerikai Venerą padirbo švedas skulptorius Carl Hallsthammar. Tą savo garsią stovylą išdrožė iš raudono vyšnios medžio. Stovyla yra aktualio žmogaus didžio, tik neturi galvos, abiejų rankų ir kojų.

Stovylą skulptorius pavadino "Venus in Red Cherry Playing Tennis". Už šitą tobulai padarytą ir labai gražų kurinį, skulptorius dabartinėj Art Instituto parodoj. kuri užsidarys pirmadienį, kovo 8 d., gavo pirmą premiją ir aukso medalį nuo p.p. Frank Loganų.

Dabar, kaip atrodo, šitą stovylą Art Institutas nupirks ir padės nuolatinėn savo kolekcijon.

Iki šiol p. Hallsthammar, kuris prieš 11 metų apsigyveno Amerikoje, buvo žinomas kaipo gabus medžio skulptorius (woodcarver). Jis paprastai dirbdavo komiškas stovylaites, daugiausia grupėmis kombinuodamas.

Jis visą laiką gyveno Čikagoje. Dažnai dalyvaudavo parodose, bet niekas jo neskaitė akademiku. Šį kartą jis padarė tikrą surprizą, parodai prisiųsdamas klasišką kurinį.

Gan įdomi šito kurinio pradžia. Pirmiausia skulptorius surado labai gerą vyšnios medžio kamieną. Po ilgo planavimo, kad šitą medžio gabalą sunaudojus naudingam darbui, jam atėjo į galvą mintis padaryti Veneros stovylą klasiškoje formoje. Kadangi yra dar kita Veneros stovyla apart Venus de Milo, Venus de Medici, tai skulptorius nuėmė mieras nuo abiejų viršminėtų figurų, kurios nedaug kuo viena nuo kitos tesiskiria. Tuomet jis įdėjo į laikraščius paieškojimą modelio, kartu nurodydamas ir mieras.

Į jo skelbimą iš laikraščių, atsiliepė 103 merginos. Daugelis jų buvo gražios, bet kuno proporcija, kokios jo subjektas reikalavo, neatitiko. Jo viltis rasti modelį, jau buvo dingusi. Bet netrukus atsiliepė dar viena mergina, kuri buvo 104-ta ir paskutinė, tai p-lė Genevieve Grant. Ji buvo 5 pėdų ir 4 colių aukščio. Jos kuno proporcija ne tik kad pilnai atitiko anoms dviems Veneroms, bet kai kuriais atvejais ši buvo dar tobulesnė. Jos rankos turi geresnę proporciją ir už Venus de Milo.

Žemiaus paduodame proporcijos lentelę coliais, kurios skaičiai patys už save kalba:

| | Venus de Milo | P-lė Grant | Venus de Medici |
|---|---|---|---|
| Aukštis | 64 | 64 | 63 |
| Kaklas | 12.5 | 12.5 | 12.3 |
| Krutinė | 33 | 33 | 33.6 |
| Biustas | 37 | 35 | (?) |
| Liemuo | 26 | 26.3 | 27.3 |
| Kulšys | 38 | 36 | 36.6 |
| Šlaunis | 22.5 | 21.5 | 21.1 |
| Blauzda | 13.2 | 13.5 | 13.8 |
| Kulnis | 7.4 | 8 | 8.2 |
| Kelis | 15 | 15 | (?) |
| Viršut. ranka | 12.5 | 11.5 | 11.4 |
| Žem. ranka | 9.5 | 9.5 | 10.6 |
| Riešas | 5.9 | 6 | 6.5 |

Apart savo kuno tobulumo, p-lė Grant turi malonią asmenybę, gražų veidą ir ekzotiškas akis. Kai kas sakys: "Gaila, kad skulptorius viso jos kuno neparodė, kaip kad anos dvi Veneros kad yra. Padarė iš jos modelio tik liemenį". Bet jis tą liemenį taip tobulai numodeliavo, kad jis savaime pilnai atsako tam tikslui, gracijai ir duoda pilnos figuros vaizdą. Prie šitos pozos kompozicijos pridėjus galvą, rankas ir kojas, butų tik sudarkymas figuros, jos grožio ir linijų.

Čikagos Daily News meno kritikas, p. Bulliet, p-lę G. Grant prilygina prie garsių modelių vadindamas ją Amerikos modelių karalaite. Ji esanti labai panaši į garsaus Rafaelio modelį La Fornariną, kuri pozuodavo visoms jo madonoms ir garsiąjai Sikstaus Madonnai, kaip ir Boticelli pozuodavo Simonetta, kuriodvi buvo kaipo tobuliausi modeliai.

Italijos renezanso laikų gražiausi madonnų (Dievo motinų) paveikslai ir buvo padaryti pozuojant šitoms dviems tų laikų merginoms. Jos turėjo "romėniškas" nosis, pailgą šviesų veidą ir gražų kuno sudėjimą.

Normalis žmogaus aukštis (vyro) susideda iš 7½ jo paties galvos proporcijų. Moteriškės — iš 6 galvos proporcijų.

Tai, ot, ir Amerika turės savo Venerą, tik ne iš gipso, o iš medžio.

— M. Š.

## Spalvotos Fotografijos padaryti nesiseka

Art Instituto dailės mokyklos fotografijų skyrius Blackstone Hall, turi parodai išstatęs spalvotų fotografijų rinkinį. Fotografijų skyriui vadovauja ir mokina studentus meniškos fotografijos tos srities specialistas Charles Miller.

Institutas turi vėliausius įtaisymus specializavimuisi taip vadinamoj "direct color photography" srityj. Tačiaus kol kas nekaip sekasi, kaip ir pirmiau bandžiusių eksperimentai su krutamais spalvotais paveikslais, nuėjo niekais.

Pusė bėdos su prizmatinėm spalvom: tos spalvos išeina pakenčiamai natūrališkos, nors ir be tonų. Bet žmogaus kuno spalva, tai tiesiog šlykšti ir nenaturališka. Šituo budu fotografuojant, spalva išeina perdaug ruda arba perdaug mėlsva ir paviršutiniškai, silpnai spalvota, lyg butų skystai nudažyta. O jau apie tonus, tai nėra nė kalbos, kad aparatas nė trečios dalies jų nepaima, ypatingai fotografuojant "direct color" budu. Geriau sekasi fotografuoti monochromatišku budu.

Spausdinta spalvota fotografija duoda geresnes pasėkas, negu tiesiog išėjus iš kameros.

Šitoj srityj buvo daug pinigų išleista tobulinimui spalvotų fotografijų mašinų, bet rezultatas, matyt, bus panašus į ana "Perpetual Motion Machine" išradimą. Spalvotų daiktų fotografijos entuziastai nuleido rankas, matydami, kad tas atsiekti kol kas nėra galima ir, gal but, niekad nebus galima. Blogumas yra tame, kad gamtoje begalinė daugybė spalvų, jų įvairumai ir konfuzija, kas veikia į žmogaus akis ir psichologiją, mašinai nėra jokio skirtumo. Ji ima bendru plotu, lėkščiai, kaip blėtą ir šaltai, kaip ledą. Įsivaizdavimo, kurybos. sielos ir žinojimo, mašinon juk neįdėsi.

Atsilankę į Art Institutą, pamatysite didelį skirtumą tarp spalvotos fotografijos ir rankom pieštų paveikslų (tapybos). Matysite, kad žmogaus rankom pieštas paveikslas — portretas, landšaftas ar kas kitas—yra "gyvas": subrendusios, harmoningos ir labiau naturališkos spalvos, negu photo-color silpnučiai, be plastikinio stiprumo, paviršutiniškai padengti skystu tonu objektai.

Galima butų smulkmeniškai nurodyti kliutis, dėl kurių fotografija negali užimti menininko ar dailininko vietos. Tačiau nėra reikalo. Užtenka pasakyti tiek: Jeigu tą butų galima atsiekti, tai kodėl nėra galima išrasti mašiną, kuri protautų, matytų ir knygas rašytų?

Tiesa, monochromatinė fotografija civilizuotam pasaulyje vaidina ne menką vaidmenį spaudoj, žinių ir atsitikimų reikale, kaipo greita priemonė. Ji turi nemenką rinką artizme — asmens atvaizdą nutraukiant, kaipo "feature outline". Bet su dailę, reikia tiesą pasakyti, nieko bendra neturi. Mat, dailė nėra grynai gamtos kopijavimas. Dailė yra kuryba; žmogaus asmeniškas dalykas. Gamta, kokia buvo, tokia ir pasiliks, o dailė yra musų darbų ir musų kulturos atvaizdavimo priemonė. —Š.

## Rytoj Liet. Menininkų Kliubo susirinkimas

Lietuvių Menininkų Kliubas šaukia susirinkimą paprastoj vietoj, p. Beliajaus bute, adresu 5657 So. Sangamon st. rytoj, kovo 7 d. Pradžia 2 val. po piet.

Visi kliubo nariai kviečiami atsilankyti. Taipgi, menininkai, kurie dar nepriklausote prie Liet. Men. Kliubo, — prisirašykite. —Narys.

## Studentai Linksminasi, Gerdami "Coca Cola"

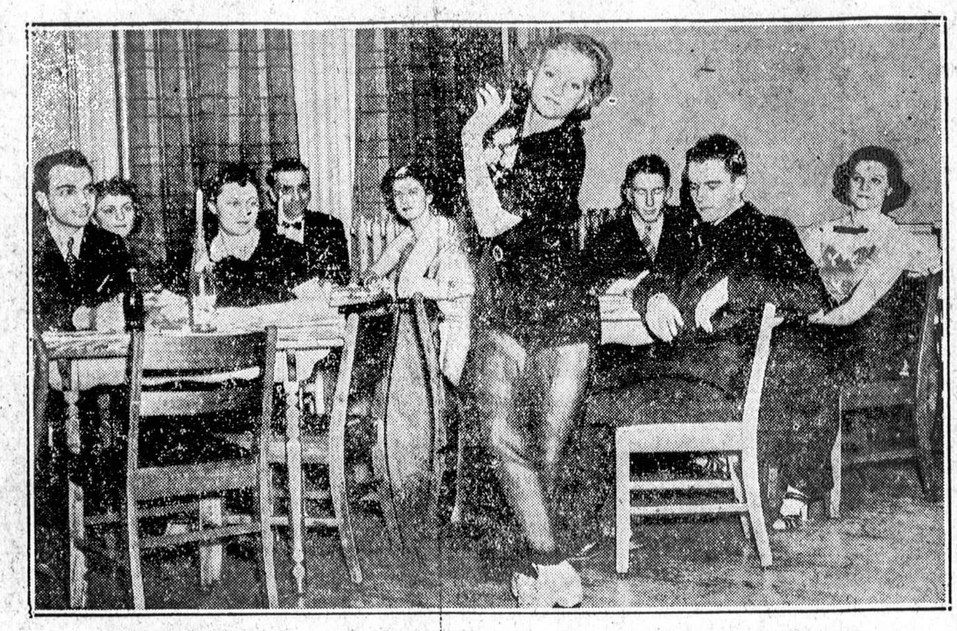

VAIZDAS CHICAGOS NORTHWESTERN UNIVERSITETO ĮSTEIGTAME Kabarete. Kabaretas turi ir šokėjų, ir orkestrą, ir baletą, bet griežtai skiriasi nuo privatiškų įstaigų vienu dalyku. Studentai negali gauti alkoholinių gėrimų ir turi pasitenkinti "Coca Colomis" ir "džindžerėliu." *Naujienų-Acme Photo*

## Ateinantį ketvirtadienį bus gera paskaita Art Intsitute.

Ateinantį ketvirtadienį, kovo 11 d. kai 6 val. vakaro, Art Instituto Fullerton Hall salėje, įvyks istorijos paskaita temomoje: "Pictures of the Passing World".

Paskaitą skaitys p-lė Helen Parker. Įžanga dykai.

### MIRĖ HARRINGTON MANN.

New Yorke plaučių uždegimu mirė garsus anglų portretistas, Harrington Mann. Jis buvo 72 metų amžiaus. Pastaruoju laiku jis gyveno New Yorke, bet tapyba mažai teužsiėmė dėl senatvės.

### MIRĖ TALENTINGAS JAUNUOLIS

11 metų berniukas, Rhys Bradley, sausio 4 d. š. m. mirė nuo nugarkaulio meningitis ligos. Buvo nepaprasto gabumo vaikas. Dailės jis mokinosi Montclair muziejuje atliekamu nuo paprastos mokyklos laiku. Jis, belankydamas muziejaus vaikų klases 2 metus, tiek pažengė pirmyn, kad tas muziejus po jo mirties iš 500 jo piešinių išrinko 30 ir padėjo nuolatinėn kolekcijon.

Paskelbtam "China Clipper" konkurse, jis laimėjo pirmą premiją. Iš 3,000 konkursantų, jo piešinys buvo pripažintas geriausiu.

Skelbimai Naujienose duoda naudą dėlto, kad pačios Naujienos yra naudingos.

# KORESPONDENCIJOS

## Birchwood, Wis.

### Senas užmirštas lietuvių kampelis

Apie 34 metai atgal keletas chicagiečių: A. Yusas, A. Wisčiulis, J. Wisčiulis ir V. Martinaitis šioje apylinkėje užpirko visą sekšiną (640) akrų nedirbamos žemės, daugiausia miško. Žemė tose vietose tuo metu buvo gana pigi. Kelių kaip ir nebuvo. Vietos gana gražios, su daug ežerų. Vasaros metu gamta žavėjanti. Žiemos dvigubai šaltesnės, negu kad Chicagoj, nes atstumas į žiemius apie 500 mylių. Suminėti draugai visi laisvų pažiurų ir ateityje manė rast ramų gyvenimą ukininkystėje. Jo poros metų po užpirkimo visi keturi išvažiavo ir apsigyveno užpirktoje žemėje. Pradėjus su mažai pinigų po keleto mėnesių prisiėjo grįžti į Chicagą ir baigt mokėt už lauką. Išvažiuodami lauką pasidalino po lygią dalį ir, be to, pasisekė parduoti apie 150 akrų kitiem dviem chicagiečiams. Pastarieji buvo religiški, tamsūs žmoneliai. Iš jų pirmutinis pradėjo farmeriauti J. Rudaitis. Kas tik iš svetimtaučių jo užklausdavo, kokios jis tautos, anas sakydavo, kad "rušen." Nuo to laiko juos ir žino visoje apylinkėje kaip "rušenus." Iš pirmutinių pionierių dabar liko tik A. Wisčiulis. Ukininkauja gana pasekmingai, nes žemė visai derlinga.

Kitos lietuvių ukininkų kolonijos visur paaugo - padidėjo, o minėtoji net sumažėjo. Kodėl taip yra? Viena, kad toli nuo lietuvių centro. O antra, tai tarpusavio nesantaika ir pavydas, kad vienas už kitą daugiau nepralobtų. Nors praturtėti iš ukio nėra galima nė vienam iš jų. Pavyzdžiui, tarpe jų yra taip: Ukininko Jono pora kiaulių žiemos metu nuėjo gerti į akėtį ir įsmuko po ledu. Kiaulės dingo be pėdsako iki ledas nutirpo. Pavasarį surado prigėrusias. Tų dviejų kiaulių savininkas tuoj paleidžia kalbas, kad kaimynas N pavogė. Svetimtaučiai N laiko nekokiu žmogum. Kada suranda ežere kiaules, tai sunku tos kalbos atšaukti.

Andrius sunkiai dirbdamas prisipiauna didelę rietuvę lentų trobesiui statyti ir palieka toli nuo pastatų, kad per vasarą išsausėtų. Vieną naktį ateina X ir padega iš pavydo, Nuostolis didelis.

Vincas darbuojasi ir gauna iš County naują kelią pro savo trobas į miestelį, kur jam daug arčiau, negu aplinkui kalnais kad apvažiuoti. Andrius bėga šen ir ten, kad sustabdyų to kelio atidarymą. Negali žmogus tverti iš pavydo, kad Vincui bus parankumas.

O kiek kitokių nuostolių pridirba slaptai vienas kitam! Visos tos niekšystės yra žinomos apylinkės svetimtaučiams ir miestelyje Birchwoode. Svetimtaučiai ir žiuri į lietuvius kaip į kokius laukinius žmones. Keturios šeimynos vienos tautos ir taip neapykantoj gyvena. Toje apylinkėje yra vienas ukininkas progresyvis žmogus, — tai žemaitis, kadaise lankęs Valparaiso mokyklą. Šios kolonijos įsteigėjai buvo kulturiški lietuviai, bet iš jų kai kurie jau yra mirę. Jie niekados nemanė, kad jų įpėdiniai šioj apylinkėj taip save ir kitus lietuvius pastatys ant pajuokos svetimtaučių akyse. Gal užtai šitas kampelis ir yra užmirštas. Toks lietuvių elgesys tai, — tamsybės pasėkos.

—Ukininkas.

# JUOKAI

Tėvas: Ir tau patinka buti užpakaly savo klasės — ar gali man pasakyti kodėl?

Sunus mokinys: Nagi ta vieta randasi arčiausia prie radiatoriaus.

Surinko John Faiza, Jr.

## LIETUVOS PRAEITIES PAMINKLAS

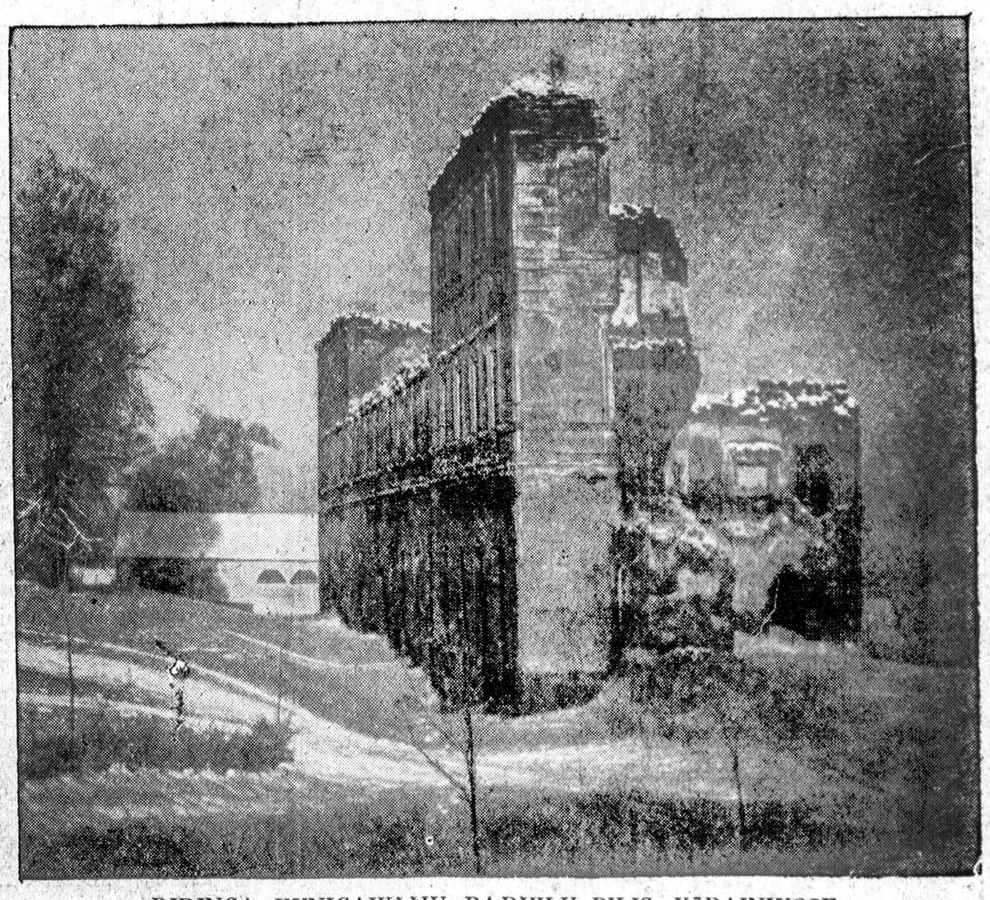

DIDINGA KUNIGAIKŠČIŲ RADVILŲ PILIS, KĖDAINIUOSE. *TSB Photo*

"NAUJIENU" PIKNIKAS
Gegužės 23 dieną 1937
CALUMET DARŽE, Blue Island, Ill.

# Naujoji Era

Rašo J. Lapaitis

Anglas rašytojas, Joseph McCabe, yra parašęs veikalą vardu "Ice Ages". Toj knygoj jis aprašo kaip daromi ledų gadynių tyrinėjimai, kas buvo jų priežastim, kokios buvo tų gadynių pasėkos ir t.t. Pabaigoj veikalo autorius žengia į naują erą ir apibudina ją maždaug taip:

Savo apžvalgoje mes pabaigėme žemės revoliucijų istoriją. Mes nesijaučiame perdėję pavadindami ledų gadynes žemės revoliucijomis. Jau yra aišku, kad jos buvo fiziškos revoliucijos. Aš tikiuosi savo veikalo įrodęs, kad ledų gadynės taipjau buvo biologiškos revoliucijos. Kokią įtaką gyvybei padarė pirmosios dvi ledų gadynės, mes nežinome. Bet kas liečia trečią, ketvirtą ir penktą revoliucijas, pasėkos yra aiškios. Užtenka čia prisiminti, kad trečioji ledų gadynė davė žinduolius ir paukščius; ketvirtoji padarė patogias sąlygas žemėj gyventi ir tarpti žinduoliams ir paukščiams; penktoji paskatino žmogaus evoliuciją link civilizacijos. Ši pastaroji todėl daugiausia pašitarnavo. Gyvybės istorija pasidaro suprantama. Nors organizme dar slepiasi daug misterijos, tačiau butų paikystė tamsybėj užsidaryti ir sakyti, kad aplama gyvybės evoliucijos problema šiandien yra ne daugiau suprantama, negu penkiasdešimt metų atgal. Pusė šios problemos jau tapo nušviesta.

Man nereikia čia kartoti, kad mokslo triumfas šioj srity sutinka ir išskečia svarbiausiąjį principą, kurį Darwinas iškėlė prieš pasaulį šešiasdešimt metų atgal. Įdomu yra lygint šiuos reiškinius su socialėmis problemomis ir metodais.

Pirmoje vietoje reikia turėti omeny, kad studijavimas praeities evoliucijos neduoda tiesioginės pamokos dabartinei ir ateities evoliucijai. Kai kurie žmonės žiuri su šypsa į pabaigos devyniolikto ir pradžios dvidešimto amžių sociologinę literatūrą. Austrijoje buvo žymus mokslo žmogus, profesorius Virchow, kuris visą gyvenimą džiaugėsi reakcionieriais, atsisakydamas pritarti darvinizmui (privačiam gyvenime jis juo tikėjo). Tokio jo elgesio priežastis buvo ta, kad Darwino idėjos vedančios į socializmą. Bet nemažesnis skaičius rašytojų tvirtindavo, kad socializmo mokslas nesutinkas su darvinizmu. Tatai buvo žodžių karas, kurių tiek daug buna socialėj literatūroj, kame argumentas ir retorika (iškalbumas) dažnai pavartojama vietoje faktų. Abi pusės buvo klaidingos. Darvinizmas yra apibudinimas praeities; socialis idealizmas — dabarties ir ateities.

Aiškiai tariant, ta lėta gyvybės pažanga per šimtus milijonų metų, ilga kova už maistą, lėtas žemės plutos judėjimas, kuris laiks nuo laiko tam tikrose vietose pakeisdavo arba sunaikindavo gyvybei patogias sąlygas, ir perlodinė planetos invazija įtempto šalčio — visa tai reiškia, kad gyvybė buvo akstinama ženkt pirmyn. Žemėj gyvenamoji populiacija, tarytum koks avių pulkas, buvo blaškoma iš vietos į vietą. Apie pavedėjimą mes galime sakyti kas mums patinka, bet jis yra branduolys gyvybės evoliucijai iki šiai dienai. Žuvys turėjo geras veislmosi galimybes, bet jos neapleido vandens iki fiziškos permainos žemės paviršyje nepriverte jas tatai padaryti. Tą patį galima pasakyti ir apie kitus evoliucijoje padarytus perversmus. Panašus evoliucijos bizunas buvo panaudotas gyvunijos pasauliui.

Taip buvo su evoliucijoje vykstamais perversmais, kol tie perversmai lietė gyvunijį. Dabar gamtos įstatymai susiduria su inteligentiškais vyrais ir moterimis, kurie numato evoliucijos tikslą ir gali, jei nori, tą tikslą siekti ir prie besikeičiančių apystovų prisitaikyti be bizuno. Tokio reiškinio iki šiol niekad nebuvo gyvybės istorijoje. Gyvunijos gyvenimas šiuo atžvilgiu buvo aklas. Jis keliavo ten, kur jie buvo varomi. Tiktai žmogus gali pasidaryti idealą, kuris jį vestų. Jis yra vedamas šviesaus dalyko: savo proto nustatomų matymu. Gamtos prievarta žmogui nebėra tiek svarbi ir reikalinga.

Žmogaus atsiradimas žemėje turi pradėti evoliucijoje naują erą. Jeigu man leistina, aš padarysiu drąsų palyginimą, kad žmogus evoliucijoje lošia tokią rolę, kokią sulošė automatizmo arba automobilizmo eros atsiradimas. Senos mados vežimas buvo nerangus dalykas. Jis važiavo ten, kur buvo tempiamas. Lygiai taip, kaip prieš žmoginis gyvenimas. Motorinis vežimas nelaukia, kad jį kas nors temptų. Žmogus dabar turi varomąją ir vedamąją jėgą savo galvoje. Žmogus yra dalykų viešpats, o ne jų vergas. Senieji progreso įstatymai jam nebetinka. Senosios gadynės gyvulys pasidarė stiprus ir miklus kautynėse. Jeigu gyvulys nekovoja, tai per eilę gentkarčių jis netenka savo geros veikmės galimybių, kaip tam tikrų salų paukščiai, kur jie neturi priešų, netenka galimybės vartoti sparnus, arba vandens urvų žuvys netenka regėjimo. Tokio išlaukinio akstino žmogus nereikalingas. Paikystė yra sakyti, kad žmogus privalo dalyvauti kautynėse patobulinimui savo stiprybės, nes jo paties sugalvota atletikos mankšta gali jo raumenis išvystyti nė kiek neprasčiau. Netiesa taip pat yra sakyti, kad žmogus reikalingas kompeticijos patobulinimui savo proto. Protą patobulinti žmogus gali ir be kompeticijos.

Taip atrodo į šį klausimą žiūrint teoretiškai. Toks žvilgsnis į evoliuciją yra raktas neaiškumams atidengti. Žmogus keičiasi, bet jis dar nėra pasikeitęs. Kai kurie žmonės yra naujas tvarinio tipas, žiurintis priekin ir atgal. Didelis skaičius žmonių tokiais nėra. Ne daugelis žmonių naujus gabumus teišvystė. Mes pergyvename permainų fazę iš prievartos evoliucijos į apgalvotą ir dirbtiną evoliuciją. Kiekvienas permainos amžius yra painus ir skaudus. Yra sakoma, kad ant žemės yra 1,700 milijonų žmonių. Du trečdaliai jų, o gal ir daugiau, apie naująją erą neturi jokio supratimo. Po savo ganytojų ir viešpačių botagu jie taip ilgai gyveno, kad naujoji savivaldybės idėja, jeigu iš viso ji kada nors juos pasiekia, apkvaišina juos. Net civilizacijoje laukiama žmonių vargiai savivaldybės sąvoką supranta. Kurie tą idėją supranta, yra trukdomi vykinti gyvenimąn dėl tos aplinkumos, kad čia reikia kolektyviai veikti, o kad kolektyviai veikti, reikia kolektyviai protauti, kas pasiekti tegalima per labai ilgą laiką.

Jeigu logiškai protaująs skaitytojas paklaustų, ar tokią gyvenimo padėtis tęsis iki naujos ledų gadynės, atsakymas negali buti nuosakus. Anksčiau aš įrodinėjau, kad laikotarpiai tarp ledų gadynių kiekvieną kartą buna trumpesni apie penkiasdešimt nuošimčių. Kodėl taip buna, niekas iki šiol dar nepajėgė atsakyti. Faktai apie tai yra taip aiškus, jog šis reiškinys išrodo lyg koks "įstatymas." Laikotarpis tarp ketvirtosios ir penktosios ledų gadynės, sakysime, buvo apie penki milijonai metų. Penktoji ledų gadynė yra pasibaigusi. Šeštosios ledų gadynės galima tikėtis už dviejų ar trijų milijonų metų. Kas mano, kad žmonija turės tiek ilgai laukti iki ji rasieks aukštos išminties, tas veikiausia sušuks, kaip tatai padarė p. Huxley: "Sveikinu bet kurios draugingos kometos atėjimą, kad nušluotų mus pražutin!"

Tačiau per tą laiką naujoji evoliucijos era bus taip toli pažengus, kad fiziškos revoliucijos paliaus žmoniją valdyti. Mes sakome, kad paskiausioji ledų gadynė yra pasibaigusi. Šis pasakymas, gal but, nėra visai teisingas. Galimas daiktas, kad dar tiek atšils, jog pranyks Šveicarijos ir poliariniai ledai. Nors mes sakome, kad ledų gadynė yra praėjus, bet mes dar tebegyvename jos šešėly. Už kokio desėtko tukstančių metų Europoj veikiausiai pasidarys daug šilčiau. Europos kontinentas dėvisi. Kad ir taip dar mums atrodo toli, bet ateis šeštoji ledų gadynė. Jeigu tarp ledų gadynių laikotarpiai trumpės po penkiasdešimt nuošimčių, tai ledų gadynės, galų gale, sueis į daiktą ir visa žemė bus sustingus nuo šalčio. Jei žmogus žemėje iki to laiko bus išgyvenęs, tai tokia permaina žemėje nepadarys jam jokio nesmagumo. Žmogus iki to laiko bus pasiekęs tokio tobulybės laipsnio, kad jis apsieis be kukuruzų laukų ir be karvių.

Šie išvadžiojimai, be abejo, skamba lyg koks romanas. Bet tas romanas yra rimtas. Jeigu mes prileidžiame žemės istorijai šimtą milijonų metų, tai už dviejų ar dviejų ir pusės milijonų metų galima laukti šeštosios ledų gadynės. Už kokių penkių ar šešių milijonų metų galima tikėtis nuolatinės ledų gadynės. Bet rimti matematikai sako, kad nuolatinė ledų gadynė įvyksianti tiktai už 80 milijonų metų. Mokslininkai, be to, tvirtina, kad žmogus dar galėsiąs žemėje išgyventi apie porą šimtų milijonų metų. Jeigu šie išsireiškimai yra romanas, nuopelnas ne man priklauso. Tokius apskaičiavimus padarė musų geriausi geologai ir fizikai.

Busimoji revoliucija, kuri švęs naująją evoliucijos erą, nebus fiziška. Jis bus intelektualė. Šunkusis žmonijos konservatizmas bus taip smarkiai sukrėstas, kaip fiziški perversmai sukrėtė anglies miškų salamandrų arba mesazoiškos Europos ir Amerikos reptilijos konservatizmą. Pro evoliucija turės savas revoliucijas, tokius greitus perversmus, kokius turėjo medžiaga ir gyvybė.

Yra aišku, kad į tokią gadynę mes jau įžengėme. Rimtai žiurint vien tik į istorijos faktus, pasauly niekad nebuvo padaryta tokios intelektualės pažangos, kokią buvo padaryta per paskutiniąją pusę arba tris ketvirtdalius pracito šimtmečio. Atsiminkime religines ir politines permainas, kurios palietė šimtus milijonų žmonių protus. Šios pažangos kainą mes turime užmokėti. Ankstyvesniais amžiais šis judėjimas mėtėsi iš vieno politiško bei religiško tipo į kitą: iš monarchijų į republikas, iš vienos religijos į kitą žinomą religiją. Viešpatavo pasirinkimas vieno iš dviejų. Didžiausis keblumas musų amžy yra tas, kad mes esame priversti virš visų senųjų tipų tverti naujus. Padėtis todėl laikinai išrodo chaotiška. Moderniškoji civilizacija, be to, iškelia naujas ekonomines problemas, apie kurias pasaulis pirma nė nesapnavo. Nebe reikalo tat mes dabar turime tiek daug skirtingų nuomonių ir tiek daug ginčų. Yra pavojus, kad nuvargintos žmonių masės gali pradėti vengti savo triuso. Savo proto pajėgas mes privalome ant tiek įtempti, kiek gyvenimo sąlygos leidžia. Musų "tautinis švietimas" nėra vykusiai sutvarkytas. Reikia daryti visa, kas galima, kad pagelbėjus vienas kitam. Šiuo atveju gali daug padėti ir labai aštrus ginčai, jei tik palaikomas ramus upas, aukštas charakterio laipsnis, vengiama išreikštose mintyse rodyti bereikalingą išdidumą ir mokama įvertinti konservatyvių nuomonių priežastis.

Čionai nė vieta aiškinti koks privalo buti musų gyvenimo siekis — spekuliatyvis, politinis, moralis ar socialis — kurio mes turime siekti. Aš kalbu apie gyvenimo įstatymus ir patvarkymus bendrai. Aš nurodau, kad pažangos faktoriai bei stimuliantai dabar yra vidujiniai, o ne išlaukiniai. Ne ledų gadynės ir ne kova už buvį privalo varyti žmonijos pirmyneigą, bet žmogaus protas ir noras.

Nereikia tačiau į šią tiesą žiurėti perdaug siaurai. Čia nenorima pasakyti, kad materialės sąlygos netenką savo vertės. Evoliucijos moksle daug laiko pašvęsta ginčams apie tai, kas svarbesnę rolę lošia: ar paveldėjimas, ar aplinkuma? Per keletą paskutinių desėtkų metų pasireiškė stipri tendencija link paneigimo aplinkumos. Kiek šis veikalas liečia tą klausimą, mano nusistatymas yra aiškus. Darwinas elgėsi teisingai imdamas domėn abu faktoriu. Jo nuomonė taipjau buvo teisinga, kuomet jis sakė, kad aplinkumos studijavimas tuo tarpu yra naudingesnis, negu paveldėjimo klausimas. Nežiurint, kad tiek daug darbo ir laiko pašvęsta, pamatinė paveldėjimo misterija pasilieka taip tamsi, kokia ji buvo prieš tai. Mes nedaug težinome kaip mikroskopiškas peras gali išauginti žmogaus kuną, bet mes turime platų supratimą apie aplinkumos atrankos mašiną.

Kas liečia praeities evoliuciją, aplinkuma pasilieka tiek pat svarbi, kaip ir pirma. Ir kada mes sakome, kad pirmyneigos faktoriai dabar turi buti vidujiniai, mes neturime mažiausio noro paneigti aplinkumos svarbumo. Čia tik norima pasakyti, kad apdovanotas tikslu, noru ir pajėgomis žmogus savo stimuliacijai neprivalo laukti verstinų aplinkybių, kaip tatai budavo iki šiol. Praeities revoliucijos buvo pažangios, bet daug aukų prarijo. Po jų sekė "aukso amžiai," kurie buvo stagnantiški ir nepažangus. Žmogaus protinė pajėga padarys jį nepriklausomą nuo abiejų. Jis neprivalo laukti kančių stimuliacijos, kad žengtų pirmyn. Jam nėra ko pralaimėti. Žmogaus protas gali paruošti stimuliacijai reikalingus elementus be žiaurumų ir skriaudos kitiems. Evoliucija gimdo tobulą ateitį, o tobulos ateities pareiga bus tverti naują evoliuciją.

## KAIP SAUSINAMI LIETUVOS PELKYNAI

JAU DAUGIAU 300,000 HEKTARŲ ŽEMĖS LIETUVOJE YRA NUsausinta. Šie darbai pareikalavo apie 40 milionų litų. Tačiau, jiems nesigailima pinigų, nes nusausinti laukų plotai duoda daugiau naudos visam kraštui. Vaizdelyje, matome per pelkėtus laukus kasamus griovius, kuriais šlapių laukų vanduo nubėga į upės ir upelius. —*Tsb P-o*


**Skelbimai Naujienose duoda naudą dėlto, kad pačios Naujienos yra naudingos.**

**ŠOKIAI IR BALIUS**

Įvyksta

**Šiandien, Kovo 6 d., 1937 m.**

**HOLLYWOOD SVET.,**

2417 West 43rd Street

Rengia

**Lietuvos Išeivių Jaunimo Neprigulmingas Kulturos Ratelis**

Pradžia 7:30 val. vakare. Įžanga 25c.

**Čia Lengva Nusipirkti Naujus Rakandus**

Seklyčios Setai po $49.00 ir aukščiau

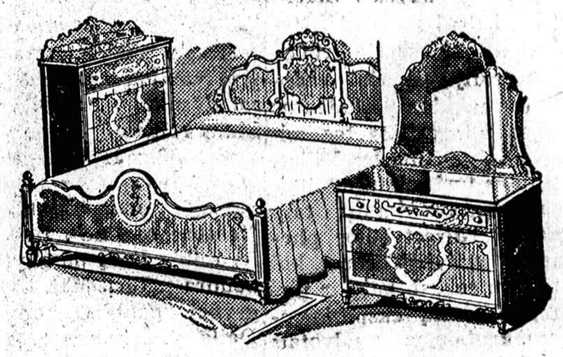

Miegamųjų Setai po $49.00 ir aukščiau

Mes nepakėlėme savo kainų, nors urmo kainos ir pakilo. Mes rendos nemokame ir jums ją atiduodame.

Musų lengviausios sąlygos padės jums padaryti savo namus kaip palocių.

Visi žino, kad pas mus yra lengviausia pirkti, kad parduodame pigiausia ir patarnaujame sąžiningai.

Mes neiniame palukanų. Tą mes darėm per 40 metų. Tukstančiai namų turi musų rakandus ir džiaugiasi, kad pigiai pirko.

Pinigas šiose dienose yra brangus draugas. O pirkdami pas mus jųs neišleisit daug pinigų. Visuomet užtikriname patenkinimą ir pinigų sutaupymą.

40 metų toj pačioj vietoj ir tie patys šeimininkai.

RAKANDŲ PIRKTI EIKITE VISOMET PAS:

**COHEN BROS.**

**FURNITURE COMPANY**

1401-3-5-7-9 SOUTH HALSTED STREET

Krautuvė atdara utarninko, ketvergo vakarais, o taipgi nedėliomis.

**Pinigai Maloniai Grąžinami, Jei ne Patenkinti.**


## PETER PEN

# DVASIŠKI AUDUMOJIMAI VISIEMS GRIEŠNINKAMS

Rašo Dvasininkas

**Įvairus velnio gundymo budai**

"Velnias eina aplink kaip kokias liutas, ieškodamas ką prarytų. Jis siulo mums tarnaites, kelia maištą musų kunuose, rodo mums pasaulio grožybes, burbulus, niekniekius ir kalbina palikti Dievo tarnystę ir su juo keliauti."—rašo "Kristaus Karaliaus Laivas."

Tai bloga roda, mielas griešnike! Marijonai, kurie leidžia ir redaguoja "Kristaus Karaliaus Laivą," kenčia velnio persekiojimus dieną ir naktį. Kur tik eina, ką tik veikia — velnias taip ir sekioja. Jis atveda tarnaites ir sako: "Štai, pasilinksminkit, paromansuokit, pažaiskit — juk šitaip bus geriau ir smagiau." Jis parodo ir kitokias pasaulio grožybes ir pataria naudotis ir džiaugtis.

Bet ir to negana. Jis ateina ir sako: "Ė, ko jųs vargstate šiame surugusiame klioštoriuje; ko čia dirbat už mizerną maistą ir guolį; ko čia ubagaujat — eikit su manim ir gyvenkit kaip žmonės. Aš jums pagelbėsiu."

Tai yra diplomatiškas gundymo budas. Rodos, čia norima pagelbėti, o iš kito galo tik žiuri, kaip dušia atrodo.

Pagaliau velniui ir to negana! Gerumu nieko nepešęs jis ateina kaip kriokiąs liutas ir kriokia: "Ei, jus! Darykit tą ir tą, taip ir taip, o kad ne, tai gyvus prarysiu!"

Čia tai jau yra gengsterių metodas. Kur velniui nesiseka diplomatija, ten jis pavartoja gengsterizmą ir grasinimus. Tačiau jis taip elgiasi tiktai klioštoriuose, o ypatingai tarp marijonų. Prie gundymo paprastų žmonių, jis vartoja dar kitokius budus.

Tu pats, mielas griešninke, gali buti liudininkas. Kiek kartų esi papildęs sunkių griekų, o vienok nei viename akte nematei ir negirdėjai kriokiančio liuto; nematei nė gražiai pasirengusio, mandagaus diplomato. Tave velnias gundo daugmaž šitokiu budu:

Sakysim, tu sutinki patraukiančią asabą. Sutinki visai nekaltai ir nemanydamas griešyti. Ir judu atsiduriat tokioj aplinkumoj, kur nėra nei žmogaus, nei žvėries. Dvi, viena kitai patraukiaučios asabos, jaučiat kažkokį malonumą ir norą buti vienudu. Pas judu atsiranda kažkokia traukos jėga, kažkoks noras susiglausti ir susispausti. Niekas judviejų nestumia, niekas neagituoja ir nekursto, bet judu susiglaudžiat. Ilgainiui pas judu atsiranda kažkokia aistra, užsidega kažkoks svaiginantis karštis, ir judu sugrešijate.

Matai, mielas griešninke, velnias už sykio pasigavo į savo kilpas dvi dušias. Tu ir pats stebiesi, kad čia, rodos, velnias nė kuo neprisidėjo! Daleiskim, kad tuo laiku, kuomet judu degdami karščiu glaudėtės viena prie kito, butų pasirodęs "kriokiąs liutas," ar tuomet butute griešiję? Ne, butumėt bėgę kiek kojos neša. Nebutumėt griešiję nė tada, jei koks diplomatas butų agitavęs; dar butumėt įsižeidę ir diplomatą iškolioję už garbės įžeidimą.

Panašiai yra ir kituose griekų aktuose. Niekas nekalba, niekas neagituoja; velnio nematyt nė iš tolo; tik kažkas, kažkaip pakutena ir, jei tavo sąžinė yra silpna, tu griešiji.

Paimkim kitą pavyzdį. Paimkim jusų kleboną ir jo gaspadinę. Visi sutiksim, kad klebonui reikia tarnaitės ar tarno. Jis pats visus darbus negali apdirbti. Bet kodėl klebonas nepasirenka tarno, o visados tarnaitę? Ir dar žiuri, kad butų patraukli, mandagi ir nekvaila. Pas jį irgi yra kažkoks kutenimas, jog tarnaitė bus geriau; o graži — dar geriau.

Jei tu, mielas griešninke, pasakytum savo klebonui, jog tarnaitė yra velnio jam įkalbėta, jis, be abejonės, supyktų ir tave iškoliotų. Galimas daiktas, kad velnias jam ir nekalbėjo, tik kažkaip pakuteno ir mintis savaime atsirado, jog tarnaitė bus geriau. Klebonas nieko blogo nemanydamas pasisamdo tarnaitę ir abu gyvena vienoje klebonijoje.

Sykiu gyvenant, suprantama, reikalinga asmeniško ir intimaus kits kitam patarnavimo. Reikalinga sutikimo ir draugiškumo. Čia tai velniui ir atsiranda plati veikimo dirva.

Apie tai, kaip velnias pasigauna į kilpas, pakalbėsim kitą kartą.

Tuo tarpu, mielas griešninke, sakau tau: buk budrus, gudrus ir negriešyk.

## Atminimas — ne vežimas

Tai viena buvo naktis,
spalių mėnesio ketvirta,
kuri istorijai į chronologą
įpuolė lyg boba girta.
Visąs Bridgeportas klegėjo,
gaidžiai ir vištos kentėjo —
ak, tai buvo naktis!

Tai šauni buvo naktis,
kokių retai tebuna,
kai musų Jo Malonybei
medalį sekė prie kuno.
Sako, šventieji nerimo,
varpų garsai buk užkimo —
ak, tai buvo naktis!

Tai tokia buvo naktis,
kai nuopelnus Jo Malonybės,
kai kas iškėlęs lyg šake,
tėškė po kojų lietuvybės.
Sako, švents Jurgis apsiverkęs,
o Kristus akis užmerkęs...
Ak, tai buvo naktis!

Dabar, po mėnesių penkių,
naktis ta beveik užmiršta.
Medalis dar kabo prie kuno
ir garbė — kaip migla tiršta...
Kai kas dar šypsos atminęs,
kai kam dar mirkteli akis —
ak, tai buvo naktis!

—Kibeklis.

## MINISTERIJOS PAREIŠKIMAS

Padaužos buvo pasistanavinę nieko nemokinti už dyką. Toks pastanavijimas buvo padarytas vyriausia dėl to, kad nepakenktų toms mokykloms, kuriose mokslas nėra dalinamas veltui. Atseit, mes nenorėjome vesti nesąžiningos konkurencijos su mokslo įstaigomis ir su profesijonalais.

Dabar padėtis pasikeitė. Federalė valdžia atėjo į pagalbą mokykloms ir profesijonalams. WPA musų pasistanavijimą galutinai sulaužė. Jau yra WPA advokatų, daktarų, artistų ir kunigų. Mums ir neliko prasmės laikytis aukščiau minėto pasistanavijimo.

Tuo tarpu pas mus galima mokytis į kunigus ir zokoninkus, ir, šiaip šiokių tokių politikos mokslų. Su laiku mokykla, gal but, bus praplėsta. Į mokyklą priimami visi, kurie moka skaityti ir nori mokytis.

Be to, duodame patarimus sveikatos reikalais ir bile kokiais specialiais klausimais.

—Šviesos ministeris.

# TINGINIAI ORGANIZUOJASI

Tinginių sviete yra nesvietiškai daug ir jie galėtų padaryti labai daug trobelių, jeigu butų organizuoti. Visi jų reikalavimai taptų išpildyti ir jų šlovė pakiltų tiek, kad niekas ir orlaiviu jos nepasiektų.

Viskam yra galas ir viskam ateina laikas. Kudikis turi gimti, kada ateina laikas. Žmogus turi pasenti ir mirti. Taip ir tinginiams atėjo laikas susiorganizuoti.

Tinginių yra milijonai. Kiekvienas žmogus yra maždaug tinginys. Jeigu tik jie netingėtų sukurti savo organizaciją ir jeigu netingėtų pradėti vainą prieš visokius darbuotojus, jie užkariautų visą žemę.

O tinginių principai ir idealai yra labai vežmi. Pirmoj vietoj: jeigu visi darbininkai tingėtų sunkiai ir ilgai dirbti, atsirastų darbo visiems. Reiškia, bedarbių nebutų. Sutingę politikėriai išleistų tiek mažai įstatymų, kad visi juos žinotų ir nei advokatų, nei teisėjų nereikėtų zokonams aiškinti. Sutingę daktarai nebandytų sveikiems ligos įkalbėti nei per radio, nei per laikraščius, nei savo ofisuose. Sutingę laikraštininkai neieškotų sensacijų ir sutingę skaitytojai skaitytų tik vieną rimtai redaguojamą gazietą. Tinginiaujanti autoriai arba visai nerašytų, arba sukrautų visus savo gabumus ir žinojimą į vieną knygą, o nerašytų tomų tomus visokio skystimėlio. Jeigu nebutų tiek daug darbščių veikėjų, neturėtume tiek daug partijų, draugijų, demonstracijų ir mitingų, neužblokuotų kryžkelės paminklais. Žodžiu sakant, svietas nebutų tokis triukšmingas, taip užkimštas visokiais beprasmiais padariniais, todėl butų ramu ir daug vietos ilsėtis visiems tinginiams.

O dabar, kada viskas aišku ir kada musų teorija visiems suprantama, ginčytis neliko reikalo. Todėl kviečiame ir dvasiškiją ir svietaunus žmones į tinginių sojuzą. Tinkamai pasilsėję mažu išsirinksime kada nors šiokią tokią načalstvą, kuri atsidėjusi pagalvos, kaip žmonija galėtų be pastangų turėti ramų gyvenimą ir ščėslyvai numirti. Mums nusibodo klausytis, buk to ir to pasidarbavimu, to ir to pastangomis, tas ir kitkas padaryta, kas vėl reikalauja dar daugiau darbo ir pastangų naujus padarinius užlaikyti. Kaip žmonės sako: "Neturėjo boba vargo, nusipirko paršiuką." Savo darbštumu prisidirbame visokių paibelių, o paskui vargstame dėl jų.

—Tinginių Arštas.

# KAIP DAROMI PINIGAI

(Šitie paveikslai traukti Jungtinių Valstijų Pinigų kalvėje ("Mint"), Philadelphijoje, Pennsylvania. Visi paveikslai. *"Naujienų"-Acme Photos.*)

METALAS PIRMIAUSIAI YRA IŠTIRPINAMAS IR valomas nuo visokių nešvarumų. Prie išvalyto metalo prideda vario, tam, kad priduoti jam kietumo. Taip priruoštas metalas yra sušaldomas į štangas.

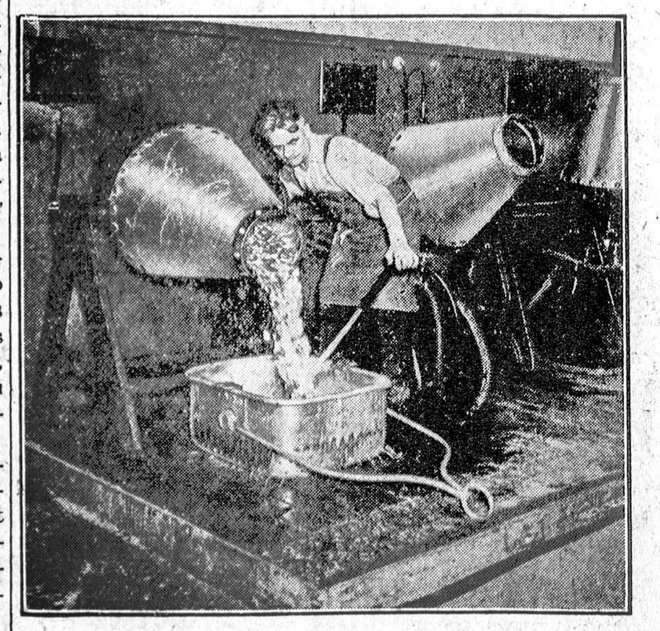

BET PINIGAS DAR NEBAIGTAS. PO NUKALIMO, reikia nuplauti tam tikrais skystimais, kad nuvalyti nuo jo smulkias daleles metalo. Išdžiovinti pinigai, tada...

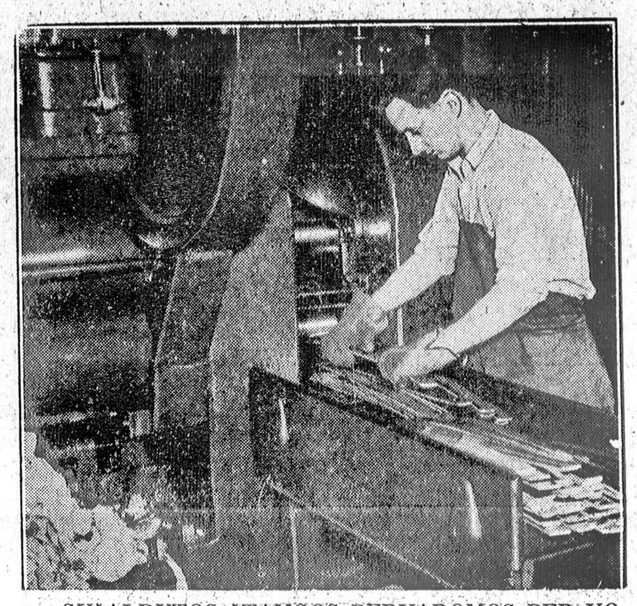

SUŠALDYTOS ŠTANGOS PERVAROMOS PER VOLus, kurie nulygina jas iki reikalingo dydžio ir storumo. Po to, štangos vėl suminkštinamos, kad butų lengviau kalti iš jų pinigus.

PIRM NEGU "VEIDAI" UŽSPAUDŽIAMI ANT RUtuliukų, juos pervaro per mašiną, kuri suspaudžia rutuliukų kraštus, taip, kad tie kraštai aukštesni negu rutuliuko veidas.

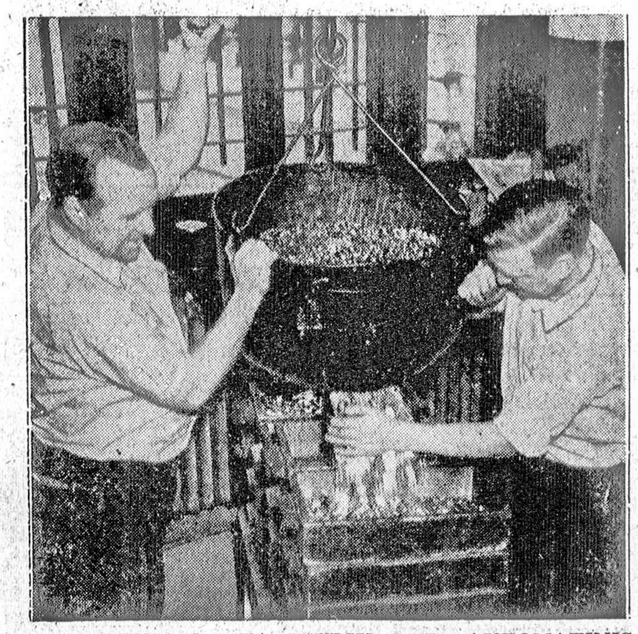

PEREINA Į KITĄ SKYRIŲ, KUR AUTOMATINIS aparatas juos pasveria. Supilti į dideles dėžes, pinigai pereina į "skaitymo departamentą, (deš.), kur darbininkų operuojami mechaniški skaitytojai, pinigus suskaito ir padalina į maišiukus, po tukstantį maišiuke. Tuose maišiukuose pinigai keliauna į bankus, o iš ten išplatinami apyvartai.

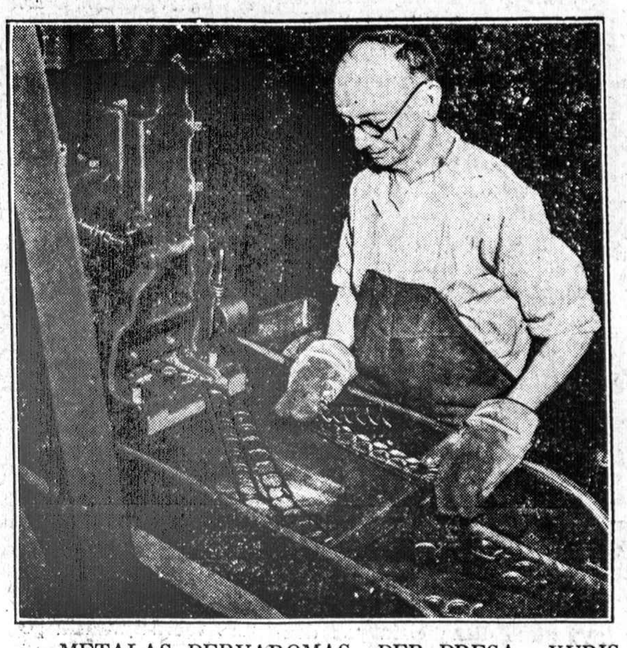

METALAS PERVAROMAS PER PRESĄ, KURIS išpiauna reikalingo dydžio rutuliukus. Ant tų rutuliukų vėliau iškalami monetų "veidai". Atlikusios metalo dalys sugrąžinamos į tirpinimo krosnis.

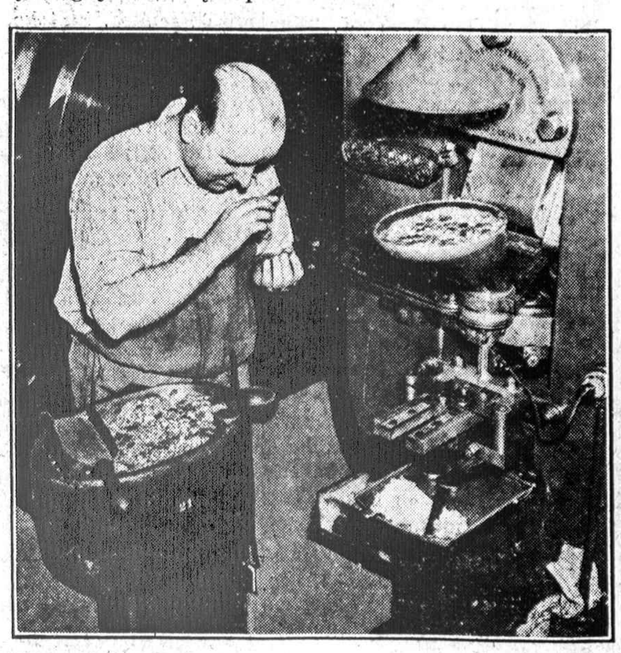

PRIRENGTI RUTULIUKAI TADA PERVAROMI per antrą presą, kuris ant jų išspaudžia pinigų veidus. Abi pusės išspaudžiamos iš karto. Aparatas išmeta išspaustas monetas į skaraudą (apačioj), o inspektorius jas atydžiai apžiuri.

## Sveikatos Skyrius

Šį Skyrių Tvarko ir Prižiuri AMERIKOS LIETUVIŲ DAKTARŲ DRAUGIJA

### VAIKŲ KONTESTAS

Rašo Dr. G. I. Bložis

Jonas Nagalis pabaigęs dienos darbą ir pavakarieniavęs su sunum pradėjo žaisti elektrikiniu traukinėliu, kurį vaikui Santa Claus buvo davęs per Kalėdas už tai, kad jis buvo geras, bent tėvas taip sakė.

Tėvas su sunum bežaizdamas prisiminė, kad rytoj mamės gimimo diena, ir užklausė mažo sunelio, ką jie pirks motinai rytoj, nes tai yra jos gimimo diena. Sunus sušuko: "Goody, goody, tėte! Paprašykime Santa Claus, kad jis mamei atneštų tokį traukinėlį, kaip mano!" Tėvas smagiai nusikvatojo. Mažas Jonelis pažiurėjo tėvui į akis ir priminė, kad mamė esanti gera, tai kodėl Santa Claus negali jai traukinėlio atnešti?

"Dabar Santa Claus čia nebegyvena; jis išvyko į šiaurinį polių, į savo ledų tvirtovę," paaiškino tėvas.

Jiem besikalbant, traukinėlis nuvirto nuo bėgių, ir jie abu griebėsi taisyti, o mamės dovanos klausimas liko neišspręstas.

Negalienė ryto metą atsiminė savo prižadą ir pašaukė telefonu Dr. Nekutį padaryt sutartį, kada ji galės nueiti.

Negalienei bekalbant su daktaru per telefoną, įsiveržia pas ją kaimynka Puodienė. Iš Negalienės kalbos ji suprato, kad ji rytoj eina pas dantų daktarą ir kad su savim vesis ir savo mažą Jonuką. Norėdama padaryti kaimynkai gero, Puodienė sako:

"Atvesk sunų pas mane, o aš jį padabosiu, nes daktaro kabinete su juo nesusirokuosi."

"Jau nebepirmas kartas," šako Negalienė. "O antra, aš jau nuo pernai metų esu padarius nuosprendį, kad kiekvieną savo gyvenimo dieną eisiu pas dentistą. Ar žinai ką, kuma Puodiene, eik ir tu ir pasiimk drauge savo Justinuką."

"Gana jau, gana, kaimynkėle!" — atkirto Puodienė. "Kur tu girdėjai, kad kas taisytų vaikų dantis? Jie iškris ir su visais užtaisymais; reiškia, visas darbas ir mokestis bus veltui — be naudos."

Vienok Negalienei pasisekė perkalbėti savo draugę, ir ant rytojaus abidvi mamės buvo gydytojo kabinete.

Mažam Jonukui gydytojo kabinetas jau buvo žinoma vieta, nemažiau ir pats daktaras.

Negalienė paaiškino, kad jinai atsivedė savo kaimynką ir jos sunų.

Kaimynka perkerta jos kalbą, tvirtindama, kad ji mananti, jog jos Justuko dantys esą geri, nes jis niekuomet jais nesiskundžia.

"Malonu girdėti," sako gydytojas. Pažiurėsime, surasime. Veliju, kad jusų pusėj butų teisybė."

"Na, senas drauge," kreipėsi daktaras į mažą Jonuką. "Lipk į kedę ir pradėsime darbą." Jonukas tuoj, be jokios baimės, įlipo į kedę ir išsižiojo, lyg mažas paukštelis motinai su kirmėliu ant lizdo nutūpus. Daktaras apžiurėjo Jonuko dantukus ir pradėjo valyti. Kandangi valant mažas šepetukas Jonukui smegenukus kuteno ir todėl jis karts nuo karto lyg juokėsi, mažas Justukas labai žingeidavo, kas ten darosi. Besiveržđamas artyn kedės, net vandens stiklą nuvertė nuo vandentekio ir padarė triukšmą kabinete. Bet kaipo pirmą kartą pas dentistą jam buvo atleistina.

Kuomet Jonukas išlipo iš kedės, Justukas jį užklausė:

"Na, turėjai daug baikų, ar ne? Ar labai skaudėjo?"

"Visai ne," — atsako Jonukas, — "nei biskį. Tik labai kuteno dantų smegenis."

Mažas Justinas užklausė daktarą, ar ir jam taip bus. Daktaras atsakė, kad jam bus dar biskį geriau.

Justukas be baimės į kedę sėdo ir, lyg pamėgdžiodamas Jonuką, išsižiojo tiek daug, kad net tonsilai buvo matyt. Daktaras pastebėjo, kad Justuko dantukai labai pažaliavę. Užklausus vaikučio, kodėl dantukų nevalo, jis atsakė, kad šepetuko neturįs. "Taip, taip,"— domėjosi daktaras. "O kodėl neturi?"

Ponia Puodienė, išgirdus tą klausimą, tuoj šokosi aiškinti. Girdi, jau trečią šepetuką pameta, na, ir tiesiog nespėjanti pirkti.

"Labai blogai, Justukai," sako daktaras. "Kodėl gi taip darai? Šepetukas nėra dėl žaidimo. Išsivalęs dantis šepetuką turi gražiai nuplauti ir padėt tinkamoj vietoj."

Puodienė dar pridurė: "Dar gi aš maniau, kad tokiam vaikui tai nė nereikia dantukus valyti ar taisyti, nes jų dantukai vistiek dar kris; aš pirmu kartu girdžiu, kad vaikam dantys yra valomi ir taisomi."

"Tamsta esi ypatinga moteris," sako daktaras. "Reiškia, nereikia plauti mažų indų, iš kurių vaikas valgo; tai butų lyg su tuo popieriniu indu, kuris vežamas į pikniką su maistu ir kuris numetamas sykį pavartojus. Klystate, tamsta. Vaiko dantys — tai ne popieriniai indai; jam ne kartą reikia juos vartoti, bet per dešimtį, vienuoliką ar dvyliką metų. Vaiko dantis prižiurėti reikia ne tik nemažiau, bet dar daugiau negu suaugusio."

## Valstija Panaikino Visus Kaltinimus Prieš Zintaką

**"Aš tebedalyvausiu politikoje"**

Apskričio prokuratura vakar panaikino visus kaltinimus, kuriuos valstija buvo iškėlusi prieš Frank J. Zintaką, buvusį Superior teismo klerką.

Trumpą laiką atgal Zintak buvo teisiamas už išeikvojimą $10,000 suviršum teismo pinigų, bet džiurė rado jį nekaltu.

Zintakas vakar šypsojosi ir aiškino, "Aš tebedalyvausiu politikoje".

## North Side

North Sidės buvusis draugijų sąryšis užbaigtas. Sąskaitos ir pinigai, kurie buvo likę pas sąryšio kasierių M. Matulį, išsiųsti į Lietuvą socialdemokratams — viso 160 litų. Juos išsiuntė pats buvęs kasierius M. Matulis. —K. Č.

## 17 Metų Bridgeporto Lietuvis Suimtas už Plėšimus

**Areštuotas su trijais talkininkais**

BRIDGEPORT. — Policija vakar suėmė 17 metų jaunuolį, Dominiką Stankų, 922 West 33 street, už plėšimus Chicago Lawn apielinkėje.

Kartu su juo buvo suimti du kiti berniukai, ir krautuvininkas, kuriam jie pardavinėjo vogtuosius daiktus:

Frank Valenti, 17 m., 3010 W. 63rd street, Ralph Bindrin, 16, 2956 W. 63rd street, ir krautuvininkas, Maurice Whitison, 3040 63rd street.

Bindrin pakliuvo bebandydamas apiplėšti marquetteparkiečių Charles Golkowski namus, adresu 7027 S. Washtenaw ave.

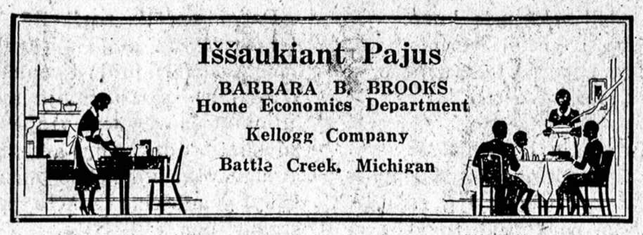

## Iššaukiant Pajus

BARBARA B. BROOKS
Home Economics Department
Kellogg Company
Battle Creek, Michigan

Įrodymas senos tiesos tai vyriausias moderniško virimo tikslas. Nauji išradimai pakeitė seną valgių gaminimo supratimą. Taip, kad, dabar gerai suplanuoti valgiai žymiai skiriasi nuo musų senelių laikų, o pajus užima svarbiausią vietą.

Buvo laikas, kada manydavo, kad valgyti pajus po sunkaus valgio nevisai tinkama esant. Budavo valgydavo tik pasryčiams ir jausdavo, kad tai juos sustiprindavo sunkiems dienos darbams. Bet vakare visai menkai tevalgydavo, vengdavo ir pietums. Jie manydavo, kad pajus valgyti geriausiai tinka šventadieniais.

Bet ilgainiui pasikeitė supratimas — atsirado ir naujas valgių gaminimo budas. Senai girdėti pajai ima vėl sugrįžti. Obuolių, arbuzų ir vyšnių pajai tai dažni stalo svečiai. Ir taip, tad pajus lankė musų stalus, jis ir vėl ima dažniau lankyti. Imama ir kiti budai suprasti. Daromi nauji pajų typai k. a. purieji ir šifano pajai. (Na, ar kam teko jie girdėti prieš karą?).

Štai, vienas iš tų nuostabių pajų įvairenybių. Tuo mes visuomet galime pataisyti tą musų "ne kokia po pietų savijautą", butent

PECAN PAJUS

1 all-bran tešlos pluta
Kiaušinio baltyme
1 šaukštas cukraus
3 kiaušiniai
1 šaukštelis cukraus
2 šaukštai miltų
2 puod. šviesaus kornų syrupo
1 šaukštelis vanilijos ekstrakto
¼ šaukštelis druskos
1 puod. cielų pecan riešutų.

Padarykit all-bran tešlos plutą. Lengvai pavilgykit su išmušta kiaušinio baltyme. Išplakit kiaušinius. Sumaišykit cukrų ir miltus ir pridėkit kiaušinius; gerai išmaišykit. Sudėkit syrupą, smokus ir druską. Sudėkit riešutus į plutą ir užpilkit mišinį. Kepkit vidutiniam pečiuj (375 F.) p'er 45 minutes. Išeis: vienas 9 volių pajus.

ALL-BRAN TEŠLA

¼ puod. all-bran
1½ puod. miltų
½ šaukštelio druskos
½ puod. riebalų
5 šaukštus šalto vandens (daugiau ar mažiau).

Išvolioti all-bran kol susmulkės ir sumaišyti su miltais ir druska. Įpiaustykit riebalus. Supilkit vandenį, pilant ne sykiu iki tešla nepasidarys ganetinai sudrekusi kad sukipti. Išverskit ant miltais pabarstytos lentos ir išvoliokit ⅛ col. storume.

Del plutos: padėkit laisvai į blėką. Nupiaustykit pakraščius, paliekant ½ col. už blėkos kraštų. Užlenkit kraštus ir išgarbiniuokit. Išbadykit su šakute plutą ir pakepkit karštam pečiuje (450° F.) 10 iki 15 minučių. Išeina vienas dviejų plutų pajus.

ŠVIEŽUS AVIEČIŲ PAJUS

1 kvortą aviečių
1½ puod. vandens
1 puod. cukraus
1½ šaukšto krakmolo
1 šaukštas želatinos
¼ puod. šalto vandens
1 šaukštas lemono sunkos
⅛ šaukštelio druskos.
1 10 colių kornflaksų pajaus pluta

Nuplauti ir išvalyti uogas. Virti vieną puodelį uogų su 1½ puod. vandens iki suminkštės. Sumaišyti cukrų ir krakmolą gerai, pridėti nusunktą karštą uogų sunką, nuolatos maišant. Virti ir maišyti iki pasidarys aiški. Pridėti želatiną išmirkytą ¼ puod. vandeny. Pridėti lemono sunką ir druską. Virti kol nepradės tirštėti, tada sudėti likusias uogas. Sudėti į plutą. Ataušinti. Paduoti su šaldyta mušta smetona, jei norima. Išeina: vienas 10 colių pajus.

CRUMB PIE SHELL

1/3 puod. sviesto
¼ puod. cukraus
1 puod. smulkių kornflaksų ar rice krispie crumbs.

Ištirpyti sviestą patelnėje. Pridėti cukrų ir crumbsus. Gerai išmaišyti. Suspausti mišinį lygiai ir tvirtai prie šalių ir blėkos dugno. Ataušinti prieš pilant vidurį. Išeina: vienas 8, 9, ar 10 colių pluta.

Išvolioti ar sumalti 4 puodelius kornflaksų ar 3 puodelius rice krispies, kad padaryti 1 puodelį.

## ĮSAKĖ CHICAGOS DARBO FEDERACIJAI IŠMESTI C. I. O. UNIJAS

### Reikalavimą stato Amerikos Federacijos viršininkas Green

Chicagos Darbo Federacijos viršininkai gavo reikalavimą iš Amerikos Darbo Federacijos viršininko, William Green, išmesti visas unijas priklausančias prie C. I. O.

(C. I. O. yra Komitetas Industriniam Organizavimui, kuriam vadovauja John L. Lewis. Tas komitetas porą dienų atgal pasirašė sutartį su plieno pramone.)

Ginčas tarp Federacijos ir komiteto eina stambiųjų pramonių organizavimo klausimu. Federacija nori organizuoti darbininkus pagal amatus, — tai yra suorganizuoti stambių pramonių, kaip automobilių, darbininkus į kelias ("amatų") unijas, C. I. O. organizuoja visus vienos pramonės į vieną ("pramonės") uniją.

Savo pareiškime Chicagos Federacijai, Green sako: "Darbininkai negali tarnauti vienu laiku ir Federacijai ir Lewis'o Komitetui".

Chicagos Federacija pakol kas šalinosi ginčo. Stambiausios Chicagos unijos, kurios priklauso Federacijai, pritaria C. I. O. Komitetui. Pavyzdžiui, Amalgamated Clothing Korkers, Ladies' Garment Workers ir spaustuvininkų unijos remia Lewiso darbą finansiniai ir moraliai.

Federacija svarstys savo viršininko reikalavimą kovo 7 d. Tą dieną įvyks dvisavaitinis mitingas.

Užvakar vakare panašų reikalavimą iš Green gavo ir Clevelando Darbo Federacija. Ji reikalavimą priėmė ir C. I. O. unijas išmetė. Apleidę Federacijos susirinkimą, tų unijų viršininkai suorganizavo "United Labor Congress".

**Kaip žuvis be vandens, taip geras lietuvis be "Naujienų" neturėtu buti.**

## Neklauso

(Iš Gyvenimo Vaizdelis)

Vyras išėjo į darbą ir dirba, dirba, uždirba gerai. Tai ir viskas, visa tiesioji linija, kurioj jokių iškripimų nepastebėsi, nes jų nėra.

Kitaip yra su mano, jo žmonos, gyvenimu. Kiek tų įvairių nuotikių, ir tik tą pačią dieną. Štai viralas užkaistas, gazas dega po puodu. Puodas ramiai tupi ant degančio gazo, kaista viralas, bet dar nekunkuliuoja. Bet lauk, žiurėk, lauk— tartum tas vienas darbas butų.

Ne, ne vienas. Štai draugė šaukia, stovėdama už durų. Šaukia ne pasikalbėti, bet pasiklausyti: ji daug ką žino. Ji kalba, o aš klausau. Ji kalba įdomiai; užmirštu, kad viralas padėtas ant pečiaus.

Vėjas duris trinkt ir užtrenkia. Vaje! Kur raktas? Viduj! O gazas, gazas judina puodą, viralas kazoką šoka.

Gelbėkite, pagelbos! Kur dženitorius? Bet štai ir dženitorius. Apžiuri jis langus, duris, sako: blogai, visur langai užkalti, viskas užrakinėta, negi dženitorius į muselę pavirtęs įskris vidun per rakto skylutę.

O gazas, o puodas, o vyralas! Skamba telefonas ugniagesių stoty. Ugniagesiai girdi šauksmą: "Fire! Meldžiu, susimyldami, meldžiu greičiau, greičiau!!"

Ugniagesiai neklauždos nesupranta reikalo svarbos, klausia dar—kas, kur, kaip. Aš aiškinu, sakau kad per neatsargumą užsirakinau oro pusėj, raktai paliko viduj, gazas dega, puodą judina, viralas kunkuliuoja, užsidegs namas, kils fajeras. Meldžiu greičiau, greičiau!

O ar žinote ką ugniagesiai atsakė, kad juos kur! Girdi, mes palauksime kol užsidegs. Tai neklaužados!

Vienok pagelba surasta Dženitorius išmušė stiklą ir įlindo vidun. Bet kas iš to, kad gazas vis dar degė, o puodas jau buvo pasitraukęs į vėsesnę vietą. Viralas, išėmus nelaimingus pajuodusius likučius kur ten išėjo ar išgaravo. Vyras parėjo namo, reikalauja vakarienės. Aš jam aiškinu kas atsitiko, o jis vis nori valgyti. Taigi ir sakau, kad bėda mums, sesutėms tokioj aplinkumoj gyventi.

—Sesutė

## Iš Joniškiečių Darbuotės

Joniškiečių Labdarybės ir Kulturos Kliubas darbuojasi nepailstančiai, nes jam priklauso daug darbščių narių.

Praėjusiame susirinkime, kurs įvyko vasario 14 dieną J. Yuškos svet., knygoms patikrinti komisija išdavė raportą, iš kurio pasirodė, kad pernai buvo surengta keletas parengimų. Šie parengimai davė kliubui gražaus pelno.

Prie kliubo šiame susirinkime prisirašė dvi naujos narės, butent, T. Mickevičienė ir M. Gurskenė ir dar išpildyta aplikacijų įstojimui kitų. Priėmimas šių aplikacijų paliktas ateinančiam susirinkimui.

Nutarta surengti vakaras užbaigimui žiemos sezono. Bus surengta silkių vakarienė sekmadieny, kovo 14 dieną, J. Yuškos svetainėje, 2417 W. 43rd St. Pradžia 4 val. popiet. Visiems kliubo nariams įžanga ir vakarienė veltui, o ne nariams 25 centai. Be to, bus gera muzika šokiams. Visi bukite parengime.

Kliubiečiai aktoriai, vadovaujami dėdės Vaitekuno, važiuos į Rockfordą kovo 7 d. Ten jie yra užprašyti dalyvauti rengiamame koncerte.

Jie pasižadėjo suvaidinti dvi komedijas—"Dvi kumutės" ir "Be šulo". Taigi bus smagu pasimatyti su draugais rockfordiečiais ir susipažinti su jais. —*N. Mickevičienė.*


PIRMUTINĖ PAVASARINĖ NAUJIENŲ EKSKURSIJA

LIETUVON

Gegužės 12 d. 1937

CUNARD WHITE STAR LAIVU

"AQUITANIA"

Skubinkitės su dokumentais ir tuojaus užsisakykite vietą ant laivo.

Iš New Yorko į Cherbourgą per 6 dienas, o iš ten per 27 valandą į Klaipėdą.

*Pamatysite Paryžių, Berliną ir kitus miestus be jokių EXTRA IŠLAIDŲ!*

220 svarų bagažo galite vežtis veltui, o kas viršaus — reikės primokėti po 4c už svarą.

Laivakortės iš New Yorko į Klaipėdą trečia klesa į vieną pusę $107.50—į abu puses $192.00.

NAUJIENŲ LAIVAKORČIŲ SKYRIUS

1739 South Halsted Street

Atdara kasdien nuo 8 ryto iki 8 val. vakaro.
Sekmadieniais nuo 9 ryto iki 1 val. po pietų.



GERKITE SKANŲ

Old Abbey Alu

CHICAGOS IŠDIRBYSTĖS

Mes pristatome į visas laisniuotas vietas urmo (wholesale) kainomis.

Galite gauti nuo bačkos iki pusės galono. Visos bačkos yra medinės.

Patarnaujame bile laiku.

JULIUS & TONY

DISTRIBUTING COMPANY

1245 So. Michigan Avenue

JULIUS BASKIS
TONY ANDREWS

Tel. VICTORY 4686



BUICK & PONTIAC

AGENTURA

Milda Auto Sales

PIRMA IR VIENINTĖLĖ LIETUVIŲ GENERAL MOTORS AGENTURA BRIDGEPORTE

806 W. 31st Street • Tel. Victory 1696

DOMININKAS KURAITIS
SAVININKAS

F. BULAW ir K. SABONIS, Bendradarbiai.



Radionas

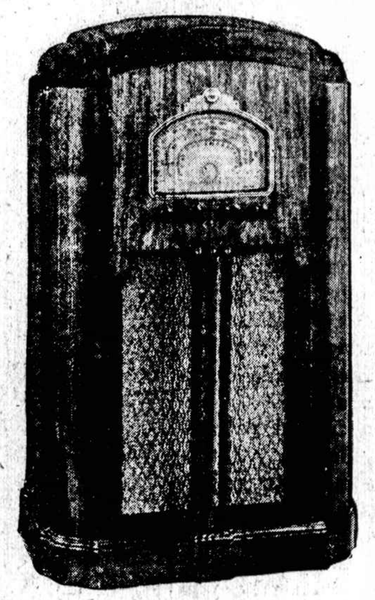

Vienintėlis Radio, kuris pagauna gerai visas stotis. Budriko krautuvė vienintėlė vieta įsigyti ar išmainyti savo seną Radio ant 1937 metų tobulo Radio—RADIONA. Budriko krautuvė pripildyta visais naujais

PHILCA, ZENITH, RCA VICTOR, GEN. ELECTRIC RADIOMIS

Duodama didelė nuolaida už seną Radio

JOS. F. BUDRIK, Inc.

3417 South Halsted Street
Tel. Boulevard 7010—7011

Budrik's Furniture Mart

3347 So. Halsted St.

BUDRIKO RADIO PROGRAMAS:

WCFL, 970 kil. Nedėliomis nuo 7 iki 8 val. vakare.
WAAF, 920 kil. Pėtnyčiomis ir Subatomis nuo 3:30 po p.
WHFC, 1420 kil. Ketvergais nuo 7 iki 8 val. vakare.