The First and Greatest Lithuanian Daily in America

NAUJIENOS
THE LITHUANIAN DAILY NEWS
PUBLISHED BY THE LITHUANIAN NEWS PUB. CO., INC.
1739 South Halsted Street, Chicago, Illinois
Phone CANal 8500

Pirmas ir Didžiausias Lietuvių Dienraštis Amerikoje

# NAUJIENOS
## The Lithuanian Daily News

Entered as second-class matter March 7, 1914 at the Post Office at Chicago, Ill., under the Act of March 3, 1879

The First and Greatest Lithuanian Daily in America

NAUJIENOS
THE LITHUANIAN DAILY NEWS
PUBLISHED BY THE LITHUANIAN NEWS PUB. CO., INC.
1739 South Halsted Street, Chicago, Illinois
Phone CANal 8500

Pirmas ir Didžiausias Lietuvių Dienraštis Amerikoje

VOL. XXIV | Kaina 3c | Chicago, Ill., Penktadienis, Balandžio-April 2 d., 1937 | No. 78

# Lojalistai Stumia Sukilėlius Trijuose Frontuose

## Artinasi Prie Sukilėlių Sostinės Burgos

### Sukilėliai bėga Cordoba ir Burgos frontuose. Bet bando užkariauti baskus. Lojalistai bombarduoja sukilėlius Morokoj.

GIBRALTARAS, bal. 1. — Ispanijos valdžios lėktuvai pradėjo smarkų bombardavimą sukilėlių laikomo Ceuta, Ispanijos Morokoj. Sproginėjimas bombų buvo aiškiai girdimas visame Gibraltare, skersai siaurumą.

**Lojalistai ima viršų ant sukilėlių.**

MADRIDAS, bal. 1. — Valdžios jėgos visu smarkumu stumia sukilėlius trijuose frontuose. Sukilėliai dabar greitai traukiasi Cordoba fronte, o dabar liko užgulti ir Burgos fronte. Traukiasi atgal ir prie Madrido.

Cordoba fronte lojalistai užėmė dar kelis miestelius, o Burgos fronte užklupti sukilėliai neatsilaiko ir visu greitumu traukiasi linkui savo sostinės Burgos. Ten lojalistai paėjo į priekį net 12 mylių. Pati sostinė yra dideliame pavojuje.

Ikišiol lojalistai tik gynėsi. Bet po didžiosios pergalės Guadalajara fronte padėtis visai pakitėjo ir dabar visuose frontuose lojalistai pradėjo ofensyvą ir sukilėliams ir jų talkininkams ėmė visai nebesisekti. Lojalistų aviacija nuolatos stiprėjo, taip kad dabar ji vyrauja Ispanijos padangėje ir sukilėlių lėktuvai tik naktimis dar išdrysta bombarduoti miestus, šiaip gi niekur nesirodo.

**Sukilėlių lakunai pasiduoda.**

Šiuose lojalistų ofensyvuose labai daug padeda lėktuvai, užpuldami sukilėlius ir juos apmėtydami bombomis ir apšaudydami iš kulkosvaidžių.

Vokiečių Hankel ir italų Fiat lėktuvai pasirodė daug prastesni už lojalistų lėktuvus. Lojalistų lakūnai pasakoja, kad vieną dieną lojalistų aerodrome nusileido trys sukilėlių lakunai ir pareiškė lojalistams: "Jųs padarysite mums didžiausią malonę, jei atimsite iš mus šiuo kevalus".

Per pirmus sukilimo septynius mėnesius lojalistai įstengė tik gintis. Bet per tą laiką jie stropiai lavino armiją ir pamaži ją ginklavo. Dabar turėdami gerai išlavintą ir apginkluotą armiją, lojalistai gali pradėti ofensyvą, kurio sukilėliai negali atlaikyti ir yra priversti bėgti. Dagi lojalistų laivynas, apie kurį pastaruoju laiku nieko nebuvo girdima, staiga vėl pasirodė ir nuplaukęs į Bolearų salas ten apšaudė sukilėlių bazes.

Prieš kelias dienas sukilėliai Cordoba fronte bandė pulti dideles gyvsidabrio kasyklas, bet tapo atmušti ir dabar ten jie traukiasi visu paskubumu, palikdami ant kelio ginklus ir amuniciją. Jie traukiasi geležinkelio bėgiais į Belmez ir keliu į Espiel. Jie taip skubiai traukiasi, kad El Soldado stoty paliko pilnai paruoštą važiavimui traukinį. Traukiny lojalistai rado ir ginklų.

Manoma, kad sukilėliai bandys laikytis Sierra Mariante kalnuose, kur yra svarbios anglies ir vario kasyklos. Bet tuo tarpu lojalistai vejasi sukilėlius ir į vieną dieną geležinkelio bėgiais paėjo priekyn penkias mylias.

Kita lojalistų kolumna iš Pozoblanco irgi eina priekyn, nesutikdama jokio pasipriešinimo, tik visur rasdama išmėtytus ant kelio sukilėlių ginklus ir amuniciją, taipgi agitacinius italų ir vokiečių lapelius.

Pranešimas iš šiaurinio fronto yra trumpas. Jis sako, kad ir čia lėktuvai daug padėjo lojalistams išblaškyti sukilėlius ir lojalistai ten paėjo 12 mylių, užimdami Sargentes ir kitus miestelius. Sukilėliai gi bėga linkui savo sostinės Burgos.

Madrido fronte didelių mušių nėra, bet ir čia kur tik ištinka susirėmimai, visur laimi lojalistai. Čia lojalistai atsiėmė Ledanca, palei Aragon kelią. Atsitraukiantys sukilėliai paliko ten daug ginklų ir amunicijos.

**Sukilėliai bando pulti baskus.**

Visuose frontuose pralaimėję sukilėliai bando atsigriebti Baskų autonominiame krašte, kur jie netikėtai puolė lojalistus Bilbao apielinkėj. Netikėtai užklupti sukilėliai buvo priversti atsitraukti. Bet frontas ten susitvarkė ir dabar siaučia smarkus mušis.

**Pralaimėję sukilėliai kelia maištus.**

Iš visur ateinančios žinios, kad sukilėlių eilėse padėtis yra labai bloga. Visur tarp sukilėlių prasideda maištai, kurių neįstengia sulaikyti ir begailestingi šaudymui nužiurėtų kareivių ir karininkų. Neramu esą net ir pačioj Salamancoj, kur randasi gen. Franco štabas.

Tie maištai rodo, kad pralaimėjusių sukilėlių eilės jau pradeda krikti.

### ORAS

Chicagai ir apielinkei federalio oro biuras šiai dienai pranašauja:

Giedra; maža permaina temperatūroje.

Vakar 2 val. po piet temperatura Chicagoje buvo 40°.

Saulė teka 5:32, leidžiasi 6:15.

## Mussolini meiliški prietikiai Francijos teisme

PARYŽIUS, bal. 1. — Mussolini meiliški prietikiai atsidurė Francijos teisme. O tai dėlei žurnalistės Magda De Fontages peršovimo grafo de Chambrun, buvusio Francijos ambasadoriaus Ryme.

Mussolini ir buvusio Francijos premiero Paul-Boncour vardai liko įvelti gražiąjai Magdai aiškinant teismui kodėl ji peršovė grafą.

Magda yra buvusi aktorė, paskui tapusi žurnaliste. Budama žurnalistė ji prieidavo prie žymių asmenų ir juos prisivyliodavo. Bet kaip greitai ji juos prisivyliodavo, taip greitai jie nuo jos atsitraukdavo. Ji prarasdavo juos ne dėl savo negražumo, nes ji buvo tikrai graži, bet dėl savo palaido liežuvio, nes tuoj visiems pradėdavo girtis savo naujausiu meilužiu. Be to ji bandydavo diktuoti ką jie turi daryti.

Ji pirmiausia užkariavo premierą Paul-Boncour. Bet kada ji visiems pradėjo girtis savo meilužiu, tai, išvengimui skandalo, buvo iš Genevos išvaryta.

Vėliaus ji nuvyko Ryman ir ten prisivyliojo Mussolini. Bet kad ir vėl ji pradėjo visiems plepėti apie savo meiliškus ryšius su Italijos diktatorium, tai ir tasis nuo jos atsitraukė. Ji tada bandė nuodytis Rymo hotely, bet Mussolini nebeatgavo, tik gavo 25,000 lirų ir bilietą į Paryžių.

Ji įtaria, kad tai Paul-Boncour jai keršijęs ir per ambasadorių grafą de Chambrun įspėjęs Mussolini ir suardęs jos ryšius su diktatoriu. Todėl tai ji nusipirkusi revolverį, pasimokinusi šaudyti ir prie pirmos progos šovusi tą grafą.

Ji paliko dienyną, kuriame smulkmeniškai aprašyti jos pasimatymai su Mussolini. Sensacijų mėgėjai norėtų, kad dienynas butų teismo viešai paskelbtas. Bet kitų dedama pastangos užgniaužti šią bylą, nes į ją yra įvelti perdaug augšti asmenys. Ypač butų nemalonu Mussolini, kuris dedasi dideliu šeimynos ir dorovės globėju, o čia pasirodo palaikęs meiliškus ryšius su žurnaliste ir daugeliu kitų moterų.

LOS ANGELES, Cal., bal. 1. — Muvių aktorė Bennett patraukė teisman Paramount Pictures korp., reikalaudama $500,000 atlyginimo, nes dėl netinkamos medikalės priežasties ji sunkiai susirgo ir ant visados sunaikino savo karjerą. Ji jau kelintas mėnuo sunkiai serga džiova.

**3 VAIKAI PRIGĖRĖ**

SCHENECTADY, N. Y., bal. 1. — Trys vaikai — dvi seserys ir broliukas — prigėrė įlužus ledui kapinių tvenkiny. Vaikas ir mergaitė prigėrė gelbėdami jaunesniąją seserį.

## Susirinko mažosios entente taryba

BELGRAD, Jugoslavijoj, bal. 1. — Šiandie čia susirinko mažosios entente taryba, susidedanti iš Čechoslovakijos, Rumunijos ir Jugoslavijos užsienio reikalų ministerių.

Susirinko ji gana tvankioj ir nedraugiškoj atmosferoj dėlei Jugoslavijos padarymo sutarties su Italija.

Pačios Jugoslavijos valdžios opozicijos vadai sako, kad Jugoslavijos susiartinimas su Italija nėra populiarus Jugoslavijoj ir todėl premieras ir regentas pasiskubino sutartį ratifikuoti pirm susirinksiant mažąjai entente.

## ŠIANDIE GALI KILTI ANGLIAKASIŲ STREIKAS

**Bet tikimąsi, kad streiko bus išvengta, pakeliant angliakasiams algas.**

NEW YORK, bal. 1. — Šiandie turėjo prasidėti visuotinas angliakasių streikas minkštųjų anglių kasyklose, bet šiandie kasyklos vistiek nedirba, nes pirmoji balandžio yra angliakasių šventė, švenčiama nuo 1898 m., paminėjimui angliakasių laimėjimo 8 val. darbo dienos.

Angliakasių unijos prezidentas John L. Lewis tečiaus šiandie įspėjo, kad streikas tikrai prasidės rytoj, jei iki to laiko nebus išpildyti angliakasių reikalavimai pakelti algas ir sutrumpinti darbo valandas.

Vėlesnės žinios betgi spėja, kad prie streiko gal ir nebus prieita, nes kasyklų savininkai paskutinę minutę pasiulys nedidelį algų pakelimą ir tuo bus pasitenkinta. Pakelimas sieksiąs 50c į dieną. Bet darbo diena nebus trumpinama. (Angliakasiai dirba 35 val. į savaitę, bet reikalavo 30 val. darbo savaitės).

Šiandie vakare yra šaukiama pilna 300 operatorių ir unijos atstovų konferencija, nes laukiama, kad 16 žmonių komitetas paruoš naują sutartį ir pilna konferencija tik ją ratifikuos. Manoma, kad angliakasiai pasitenkins mažu laimėjimu, nes dabar, kada kasyklos menkai dirba, streiką vesti ir jį laimėti butų labai sunku.

## Žuvo du Lenkijos lakunai

POZNAN, Lenkijoj, bal. 1. — Du Lenkijos kariuomenės lakunai užsimušė susidurus ore dviems vienviečiams lėktuvams laike bandomojo skridimo.

## Nusižudė milžinas

STURGEON, Mich., bal. 1. — Charles M. Robinson, 75 m. ukininkas, kurio augštis buvo 7 pėdos ir 6 coliai ir kuris seniau dirbdavo cirkuose kaipo milžinas, vakar nusišovė šautuvu.

## Vokietija importuoja pašarą ir grudus gyvuliams

BERLYNAS, bal. 1. — Vokietijai taip truksta pašaro ir grudų gyvuliams, kad ji buvo priversta grudus importuotis iš užsienio ir tam tikslui panaudoti nuo $55,000,000 iki $65,000,000 rupestingai saugomos užsienio valiutos, kurios Vokietija nedaug ir teturi.

Bet nežiurint šio importo, Vokietija bus priversta vėliau dar importuoti grudų gyvuliams už kokius $25,000,000.

Vokietija pirkosi grudus daugiausia tose šalyse, su kuriomis turi apsimainymo sutartis, tad pinigų nereikėjo mokėti. Bet vistiek ant tiek sumažėjo jos perkamoji jėga užsieny.

## Galima bus keliauti oru apie visą pasaulį

**Kelionė truks 29 dienas ir kainuos $2,255.66**

NEWARK, N. J., bal. 1. — United Air Lines padarys pirmą bandomąją pasažierių kelionę apie visą pasaulį reguliarėmis oro linijomis.

Kelionė prasidės balandžio 27 d. iš Newark, N. J. Iš ten tos linijos lėktuvai nuneš keliaujančius apie visą pasaulį pasažierius į San Francisco, kur jie bus perkelti į didįjį Clipper lėktuvą, kuris juos nuneš į Chiniją. Iš ten Imperial Airways lėktuvai juos nuneš į Graikiją, paskui italų linijomis į Milaną, tada holandų linijomis į Frankfort, Vokietijoj. Iš Vokietijos gi teks skristi dirižabeliu Hindenburg į Lakehurst, N. J., kur kelionė baigsis gegužės 25 d. Už šią 29 dienų kelionę oru apie visą pasaulį teks mokėti $2,255.66.

## Nužudęs draugą pasikorė kalėjime

WAUKEGAN, Ill., bal. 1.— Jerry Lyons, 45 m. iš Cedar Lake, kuris visiems girdavosi nušovęs laike karo 45 vokiečius, pereitą naktį pasikorė kalėjime.

Jis sėdėjo kalėjime laukdamas teismo už nušovimą savo artimiausio draugo Jack Murrie, 45 m., Lake Villa. Jiedu abu pernai susiginčijo dėl gerumo armijų, o nuo to priėjo ir prie asmeninio narsumo kare. Lyons pasigyrė nušovęs 45 vokiečius, bet Murrie dar toliau nuėjo — pasigyrė nušovęs 48 vokiečius. To karingam Lyons buvo perdaug ir jis savo draugą mirtinai peršovė. Antradieny Lyons turėjo stoti teisman už žmogžudystę, bet širyt kalėjimo sargai rado jį pasikorusį savo kameroj. Pasikorė jis susukęs virvę iš rankšluoščių.

RYMAS, bal. 1. — Italijos lakūnas Furio Niclot sakosi nustatęs naują lėktuvo greitumo rekordą, skrisdamas virš 323 mylias į valandą greitumu. Pirmesnis rekordas buvo virš 297 mylias į valandą.

## Nauji Streikai Automobilių Pramonėje

### Nauji sėdėjimo streikai ištiko trijose General Motors dirbtuvėse Pontiac, Mich.

DETROIT, Mich., bal. 1. — Nauji sėdėjimo streikai ištiko trijose General Motors priklausančiose dirbtuvėse, kurie palietė 17,000 darbininkų, taip kad dabar streikų automobilių pramonėje Michigano valstijose nedirba apie 100,000 darbininkų.

Nauji streikai ištiko Yellow Truck and Coach Mfg. Co. dirbtuvėje Pontiac, Mich., kurioj dirba 6,500 darbininkų; Fisher Body dirbtuvėj Pontiac, Mich., kur dirba 6,000 darbininkų ir Chevrolet Motor Co. galutino baigimo dirbtuvėj Flint, Mich., kurioj dirba 1,000 darbininkų.

Ketvirtas streikas Fisher Body dirbtuvėj Clevelande, kur dirba 7,200 darbininkų, liko tuojaus sutaikintas, taip kad apie jį dagi ne visi darbininkai spėjo sužinoti.

Dėlei streikų taipjau nedirba 1,800 darbininkų Pontiac Motor Co. baigimo dirbtuvėj, Pontiac, Mich. ir 1,100 darbininkų Fisher Body dirbtuvėj, Flint, Mich.

Jau eina derybos apie baigimą visų šių streikų. Streikai pasak unijos viršininkų, kilo protestui prieš dirbtuvių manažerių bandymą išsisukinėti nuo pildymo unijos sutarties su General Motors ir jų atsisakymą tartis su dirbtuvių komitetais, kaip yra numatyta sutartyje.

# Lietuvos Naujienos

## Pernai iš Lietuvos emigravo 1,701 žmogus

KAUNAS. — 1936 m. iš Lietuvos imigravo į Palestiną 504, Braziliją 366, Argentiną 270, P. Afriką 259, Š. Ameriką 138, Kanadą 70, Urugvajų 55, Meksiką 18, Kubą 9, Australiją 5, Paragvajų 3, Peru 2, Kostariką 2, viso 1,701 žmogus.

1935 m. iš Lietuvos imigravo 1911 žmonių.

## Lenkai apie badą Vilniaus krašte

VILNIUS. — "Kurjer Polski" skelbia Vilniaus katalikų labdarybės draugijos "Caritas" atsišaukimą, kuriame ragina aukoti badaujantiems Vilniaus krašto gyventojams. Tarp kita ko atsišaukime sakoma, kad Breslaujos, Disnos, Pastavų ir kituose Vilniaus krašto apskrityse ukininkai visiškai neturį duonos. Badauja daugiau kaip 100,000 gyventojų, jų tarpe daug moterų ir vaikų. Gyventojai tinsta iš bado. Jie maitinasi įvairiais surogatais ir žole. Gyvuliai dėl pašaro stokos krinta. Ukininkai nusiminę galvoja apie pavasario pasėlius, nes neturi rugių ir kitų reikalingų sėklų ir nėra pinigų jų nusipirkti. Pinigų stinga net druskai nusipirkti.

Vasario 24 d. Vilniaus lietuvių visos draugijos nusiuntė Lenkijos valstybės prezidentui Varšuvoje bendrą platų memorialą, kuriame yra nušviečiamas Vilniaus krašto lietuvių visas gyvenimas.

Tą memorialą pasirašė visų Vilniaus lietuvių draugijų įgalioti atstovai.

## Dėl ko kartais ir inteligentai bylinėjasi

ROKIŠKIS. — Kovo 1 d. apylinkės teisme buvo tokia byla. Kamajų miestelyje buvo vakarėlis, per kurį pil. V., be blogos valios, atmainė Kamajų parapijos vargonininkui kepurę. V. aptikęs, kad kepurė ne jo, nunešė į policiją. Vargonininkas pil. V. iškėlė bylą, ir pareiškė ieškąs 15 lt. Liudininkai parodė, kad kepurė buvo pusantro lito vertės. Teismas V. išteisino, o bylos kėlėjas turės liudininkams sumokėti 30 lt. ir, be to, dar pats vargonininkas dėl pusantro lito turėjo padaryti 40 km. kelionės. Taigi, ne vien tik ukininkai bylinėjasi dėl smulkmenų.

**MIRĖ 105 METŲ SENUKAS**

ALYTUS. — Šiomis dienomis Alytaus valsč. Likiškėlių kaime mirė 105 metų senukas Jonas Ardauskas. Nors ir susilaukė tokio ilgo amžiaus, tačiau buvo gana stiprus — vos tik prieš metus t. y. eidamas 104 metus dirbo visus ukio darbus. Pažymėtina, kad jam buvo iškritę visi dantys ir nesenai antrą kartą vėl išdygo dar vienas dantis. Senukas gerai atsimenė baudžiavos ir lenkmečio (1863—64) laikus.

PER
NAUJIENAS
GALIT PASIŲST
PINIGUS
LIETUVON
IR KITUR.

Ratos prieinamos —
Dėl informacijų rašykite ar telefonuokit NAUJIENOMS

# TARP MUSŲ BIZNIERIŲ

## PARDAVINĖJA HUDSON TERRAPLANE AUTOMOBILIUS

WEST SIDE. — Šiomis dienomis Chasas Motor Sales, Hudson - Terraplane automobilių parduotuvė, kuri randasi adresu 2037-41 W. Cermak Rd., paėmė darbui jauną, gabų vyruką W. S. Banikaitį. Jis jau sekmingai pardavinėja gražius, vėliausio modelio Hudson - Terraplane automobilius.

Nors tik pradėjus, betgi darbo vaisiai jau žymūs, nes p. Banikaitis jau yra kelis naujus automobilius minėtos firmos pardavęs.

Reikia pažymėti, kad p. Banikaitis yra jaunosios kartos lietuvis ir gerai vartoja lietuvių ir anglų kalbas. Tik dabar, anot paties p. Chaso pareiškimo, iš priežasties streikų negalima gauti naujų automobilių.

Tel: Canal 2469.

—Rep. B. P.

## Roseland

### Lietuvių politikierių susirinkimas

Pereitą antradienį, kovo 30 dieną, įvyko lietuvių politikierių mėnesinis susirinkimas, kuriame dalyvavo daugiau kaip 200 narių. Klausimai svarstyta gan ramiai, raportai išduota gan geri. Ekzekutyvio komiteto raportuose buvo pranešta kalba, pasakyta piliečio Barciko temoje "Ką veikia wardų komitimanai."

Be to viso buvo pakeltas klausimas dabartinio naujo sumanymo, tai yra miesto menedžerio klausimas. Klausimą pakėlė J. Misevičia. Diskusijos pasirodė gan karštos ir įdomios, nes kiekvienam piliečiui jos atrodė svarbios. Diskusijose paaiškėjo, kad lietuviai piliečiai nori patys išrinkti savo majorą (mėrą), nes iš 200 susirinkusių tik vienas suprato, kad gali buti samdomas menedžeris, kaip, pavyzdžiui, kokios korporacijos viršininkas.

Daugelis įrodinėjo, kad menedžeris nebus samdomas piliečių, bet bus skiriamas; o jeigu bus skiriamas ir pasirodys negeras, tai piliečiai negalės nieku budu jį prašalinti. Todėl butų didžiausia nesąmonė pasiduoti tokiems sumanymams, panaikinti rinkimus, susiaurinti demokratiją, už kurią daugelis žmonių praliejo kraują šioj šaly. Ir ot dabar, girdi, mes imsime ir pasiduosime šiam sumanymui be jokio pasipriešinimo. Tai esą negalimas daiktas. Tuomet ir tas žmogus nuleidęs akis tylėjo.

Tokie klausimai turėtų buti keliami visuose kituose susirinkimuose, nes jie yra svarbus. Šiuo klausimu turėtų buti šaukiami masiniai susirinkimai ir dalykai gerai išdėstomi.

—Korespondentas.

(Menedžerio paskyrimas nereiškia demokratinės tvarkos panaikinimą. Pagal miesto menedžeriaus planą pasilieka ir aldermanai ir mėras, tik jie samdo ekspertą specialistą administratyviams miesto reikalams tvarkyti ir gali jį pašalinti. —Red.)

## Namų savininkai apsisaugokite

Jau "Naujienose" buvo minėta, kad Illinois valstijoj yra išleistas įstatymas, kuris uždeda didelę atsakomybę netik ant tavernų savininkų, bet ir ant savininko namų, kuriuose tavernos randasi. Įstatymas sako: jeigu žmogus, įsigėręs tavernoj ir po įtekme alkoholio susižeistų ar pitiktų mirtį, tai giminės turi teisę iš tavernos savininko, kartu ir iš namo savininko reikalauti atlyginimo. Tokių atsitikimų Chicagoje jau yra buvę keletas, kur namo savininkai turėjo atsakyti po $10,000.

Kad apsisaugoti nuo šitokios nelaimės kiekvienas namo savininkas turėtų paimti apsaugą apdraudos kompanijoje, kur apdrauda iki $10,000.00 kainuoja $85.00 metams.

Jeigu apdraudžiate namus nuo ugnies, automobilius nuo sužeidimo žmogaus, tai ši apdrauda yra taipgi butinai reikalinga, nes nelaimė gali įvykti nežiurint, kaip tavernos savininkas butų atsargus.

Dėl platesnių informacijų galite kreiptis į "Naujienas" klausdami A. Rypkevičiaus.

## Cicero

Tadas Bartkus, 1907 So. Cicero avenue, amatu rubsiuvis, senas vietos gyventojas ir linksmaus budo žmogus, neseniai susilaukė žento, Dr-o J. G. Stone. Ir sakytum, kad tikrai laiku susilaukė žentą daktarą, nes šiomis dienomis p. Bartkus susirgo, o Dr. Stone gydo jį.

Linkėtina p. Bartkui greitai pasveikti. Jis yra Chicagos Lietuvių Draugijos narys. —D.


Remkite tuos, kurie garsinasi "NAUJIENOSE"

ATVELYKIUI IŠ
KUMPIAI LIETUVOS
ir kiti Skanumėliai.
Irgi parduodam Wholesale.
BALTIC IMPORT CO.
805 W. 19th Street
Tel. Haymarket 3555

JUOZAPAS EUDEIKIS
IR TĖVAS
REPublic 8340

PIRMUTINĖ PAVASARINĖ NAUJIENŲ EKSKURSIJA
LIETUVON
Gegužės 12 d. 1937
CUNARD WHITE STAR LAIVU
"AQUITANIA"
Skubinkitės su dokumentais ir tuojaus užsisakykite vietą ant laivo.
Iš New Yorko į Cherbourgą per 6 dienas, o iš ten per 27 valandą į Klaipėdą.
*Pamatysite Paryžių, Berliną ir kitus miestus be jokių EXTRA IŠLAIDŲ!*
220 svarų bagažo galite vežtis veltui, o kas viršaus — reikės primokėti po 4c už svarą.
Laivakorčes iš New Yorko į Klaipėdą trečia klesa į vieną pusę $107.50—į abu puses $192.00.
NAUJIENŲ LAIVAKORČIŲ SKYRIUS
1739 South Halsted Street
Atdara kasdien nuo 8 ryto iki 8 val. vakaro.
Sekmadieniais nuo 9 ryto iki 1 val. po pietų.

SENIAUSIA IR DIDŽIAUSIA LAIDOJIMO ĮSTAIGA
John F. Eudeikis
LAIDOTUVIŲ DIREKTORIUS
AMBULANCE
PATARNAVIMAS DIENĄ IR NAKTĮ
Visi Telefonai YARDS 1741-1742
4605-07 So. Hermitage Ave.
4447 South Fairfield Avenue
Tel. LAFAYETTE 0727
Dykai koplyčios visose Chicagos dalyse
Klausykite musų Lietuvškų radio programų Pirmadienio vakarais, 10:00 val. vakaro iš W.H.F.C. stoties (1420 K.)—Pranešėjas P. Šaltimieras.

Reikalaukite DEGTINES
Tom Taylor
2 Metų senumo
STRAIGHT KENTUCKY BOURBON DEGTINĖ.
90°
GALIMA GAUTI VISOSE TAVERNOSE

NATHAN KANTER
MUTUAL LIQUOR COMPANY
4707 SOUTH HALSTED STREET
Visi Telefonai Yards 0801
VIENINTELIS DISTRIBUTORIUS

BUICK & PONTIAC
AGENTURA
Milda Auto Sales
PIRMA IR VIENINTĖLĖ LIETUVIŲ GENERAL MOTORS AGENTURA BRIDGEPORTE
806 W. 31st Street • Tel. Victory 1696
DOMININKAS KURAITIS
SAVININKAS
F. BULAW ir K. SABONIS, Bendradarbiai.

GERA MALEVA — GERESNIS DARBAS
Gera maleva, tinkamai užmalevota, mažiau išsipustina ir sutaupo pinigų. Tokios yra populiarės Helman malevos. Ir kainos nebrangios, o stakas visada pilnas.
Moore's maleva, 30 spalvų, gal. ..... $1.85
Specialė maleva, 16 spalvų, gal. ..... 97¢
Varnish remover, gal. ..... 95¢
Grynas baltas enamel, gal. ..... $1.39
ir brangiau,
Sienoms popiera, roleris ..... 4¢
ir brangiau.
HELMAN PAINT STORE
1411 So. Halsted Street. Tel. Canal 5063


## MADOS

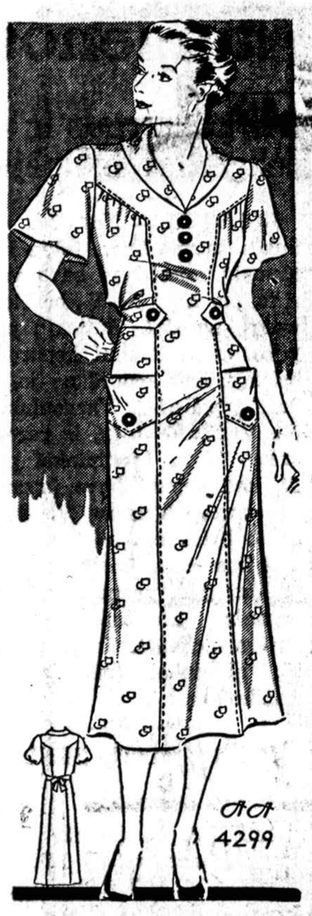


No. 4299. NAMIE DEVĖTI suknelė. Joje išrodysit plonutė ir gražutė. Sukirptos mieros 34, 36, 38, 40, 42, 44, 46 ir 48 colių per krutinę.

**Norint gauti vieną ar daugiau virš nurodytų pavyzdžių prašome iškirpti paduotą blankutę arba priduoti pavyzdžio numerį pažymėti mierą ir aiškiai parašyti savo vardą pavardę ir adresą. Kiekvieno pavyzdžio kaina 15 centų. Galite pasiųsti pinigus arba pašto ženkleliais kartu su užsakymu. Laiškus reikia adresuoti: Naujienos Pattern Dept., 1739 So. Halsted St., Chicago, Ill.**

NAUJIENOS Pattern Dept.
1739 S. Halsted St., Chicago, Ill.
Čia įdedu 15 centų ir prašau atsiųsti man pavyzdį No.....
Mieros ..... per krutinę
(Vardas ir pavardė)
(Adresas)
(Miestas ir valstija)


Laidotuvių Direktoriai

NARIAI Chicagos, Cicero Lietuvių Laidotuvių Direktorių Asociacijos

Ambulance Patarnavimas Dieną ir Naktį
TURIME KOPLYČIAS VISOSE MIESTO DALYSE.

LACHAWICZ IR SUNŲS
2314 West 23rd Place Phone Canal 2515
SKYRIUS: 42-44 East 108th Street. Tel. Pullman 1270

S. P. MAŽEIKA
3319 Lituanica Avenue Phone Yards 1138

J. LIULEVIČIUS
4348 So. California Avenue Phone Lafayette 3572

A. MASALSKIS
3307 Lituanica Avenue Phone Boulevard 4139

A. PETKUS
1410 South 49th Court Cicero Phone Cicero 2109

P. J. RIDIKAS
3354 So. Halsted Street Boulevard 4089

I. J. ZOLP
1646 West 46th Street Phones Boulevard 5203

S. M. SKUDAS
718 West 18th Street Phone Monroe 3377

EZERSKIS IR SUNUS
10734 S. Michigan Ave. Tel. Pullman 5703

Mrs. Anelia K. Jarusz

Physical Therapy and Midwife
6630 So. Western Ave., 2nd floor
Henlock 9252
Patarnauju prie gimdymo namuose ar ligoninėse, duodu massage electric treatment ir magnetic blankets ir tt. Moterims ir merginoms patarimai dovanai.

ADVOKATAI

K. P. GUGIS
ADVOKATAS
Miesto ofisas—127 N. Dearborn St. Kamb. 1481-1484—Tel. Central 4411-2
Namų ofisas—3323 So. Halsted St.
Valandos vakarais nuo 6 iki 8:30
Tel. Boulevard 1310
Ketvirtadieniais ir Sekmadieniais — pagal sutartį.

JOSEPH J. GRISH
LIETUVIS ADVOKATAS
Telephone: Boulevard 2800
4631 SOUTH ASHLAND AVENUE
Res. 6515 So. Rockwell St.
Telephone: Republic 9723

KL. JURGELIONIS
ADVOKATAS
3407 Lowe Ave. Tel. Yards 2510

A. A. SLAKIS
ADVOKATAS
111 W. Washington St.
Room 737
Val. 9 ryte iki 5 val. vakare
Ofiso Tel. Central 4490
Gyv. vieta: 6733 Crandon Avenue
Namų Tel. — Hyde Park 3395

Clement J. Svilow
ADVOKATAS
33 NO. LA SALLE STREET
6-tos lubos Tel. CENtral 1846
Marquette Park Ofisas:
6322 SOUTH WESTERN AVE.
Telefonas PROspect 1012
Antradieniais ir ketvirtadieniais nuo 7—8 vak. Šeštadieniais nuo 3 iki 6 val. vakare ir pagal sutartį.

AKIŲ SPECIALISTAI

DR. VAITUSH, OPT.
LIETUVIS
Optometrically Akių Specialistas
Palengvina akių įtempimą, kuris esti priežastimi galvos skaudėjimo, svaigimo, akių aptemimo, nervuotumo, skaudama akių karštį, atitaiso trumparegystę ir toliregystę. Prirengia teisingai akinius. Visuose atsitikimuose egzaminavimas daromas su elektra, parodančia mažiausias klaidas. Specialė atyda atkreipiama į mokyklos vaikus. Kreivos akys atitaisomos. Valandos nuo 10 iki 8 v. Nedėlioj nuo 10 iki 12 v. dieną.
Daugely atsitikimų akys atitaisomos be akinių. Kainos pigiau kaip pirma
4712 South Ashland Av.
Phone Boulevard 7589

DR. G. SERNER
LIETUVIS AKIŲ GYDYTOJAS

Tel. Yards 1829
Pritaiko Akinius
Kreivas Akis ištaiso
Afisas ir Akinių Dirbtuvė
756 West 35th Street
kampas Halsted St.
Valandos: nuo 10 iki 4, nuo 6 iki 8
Nedėliomis pagal sutartį.

LIETUVIAI
GYDYTOJAI IR DENTISTAI
Amerikos Lietuvių Daktarų Draugijos Nariai

A. Montvid, M. D.
West Town State Bank Bldg.
2400 West Madison Street
Val. 1 iki 3 po pietų, 6 iki 8 vak.
Tel. Seeley 7330
Namų telefonas Brunswick 0597

DR. V. A. ŠIMKUS
GYDYTOJAS IR CHIRURGAS
Valandos nuo 2 iki 4 ir nuo 7 iki 9 val., Nedėliomis nuo 10 iki 12
3343 South Halsted St.
Tel. Boulevard 1401

Ofiso Tel. Boulevard 5913
DR. BERTASH
756 West 35th St.
Cor. of 35th and Halsted Sts.
Ofiso valandos nuo 1-3 nuo 6:30-8:30
Nedėliomis pagal sutartį
Rez. 4910 SO. MICHIGAN BLVD.
Tel. Kenwood 5107

Garsinkitės "N-nose"

Dr. C. J. Svenciskas
DENTISTAS
OFISO VALANDOS: 10 v. r. iki 9 val. vakaro. Trečiadienį ir sekm. pagal susitarimą.
4300 S. FAIRFIELD AVE.
Telefonas LAFAYETTE 8016

Phone Canal 6122
DR. S. BIEŽIS
GYDYTOJAS IR CHIRURGAS
2201 West 22nd Street
Valandos: nuo 1—3 ir 7—8
Seredomis ir nedėl. pagal sutartį
Rez.6631 So. California Avenue
Telefonas Republic 7868

Tel. Office Wentworth 6330
Rez. Hyde Park 3395
Dr.. Susanna Slakis
Moterų ir vaikų ligų gydytoja
6900 So. Halsted St.
Valandos 1—4 po pietų, 7—8 v. vak. išskyrus seredomis ir subatomis.

DR. STRIKOL'IS
Gydytojas ir Chirurgas
Ofisas 4645 SO. ASHLAND AVE.
Ofiso val.: Nuo 2 iki 4 ir nuo 6 iki 8 vak. Nedėlioj pagal sutarimą
Ofiso Tel.: Boulevard 7820
Namų Tel.: Prospect 1930

Ofiso Tel. Virginia 0036
Residence Tel. BEVERLY 8244
DR. T. DUNDULIS
GYDYTOJAS IR CHIRURGAS
4157 ARCHER AVENUE
Ofiso valandos:
nuo 2—4 ir nuo 6—8 val. vakaro
Rezidencija
3939 SOUTH CLAREMONT AVE.
Valandos—9—10 A. M.
Nedėlioj pagal sutartį

Phone Boulevard 7042
DR. C. Z. VEZEL'IS
DENTISTAS
4645 So. Ashland Ave.
arti 47th Street
Valandos nuo 9 iki 8 vakaro
Seredoj pagal sutartį

Kiti Lietuviai Daktarai

Tel. Boulevard 5914 Dieną ir Nakti
Ofiso valandos: nuo 2 iki 4, nuo 7 iki 8:30 v. Nedėl. nuo 10 iki 12 a.m
DR. S. NAIKELIS
GYDYTOJAS IR CHIRURGAS
Ofisas ir Rezidencija
3335 So. Halsted St.
CHICAGO, ILL.

DR. W. V. NORAK
PHYSICIAN AND SURGEON
10 N. BROADWAY, Melrose Park.
Valandos nuo 10 iki 12 dieną ir 2 iki 4 ir nuo 7—9 vakare.
Tel. Melrose Park 660
Res. 1400 S. 3rd Ave., Maywood Av.
Phone Maywood 21.

DR. A. J. MANIKAS
PHYSICIAN-SURGEON
Office 4070 Archer Avenue
Tel. Virginia 1116
Valandos: 1—3; 7—8:30 p.p.
Office & Residence 2519 W. 43rd St
Tel. Lafayette 3051
Kasdien, išskyrus seredą.
Sekmadienį susitarus

DR. A. J. Shimkus
GYDYTOJAS IR CHIRURGAS
Val.: nuo 2 iki 4 v. p. p. ir nuo 7 iki 9 v. vak. Trečiadieniais ir Sekmadieniais susitarus
OFISAS IR REZIDENCIJA
4300 So. Fairfield Ave.
Tel. Lafayette 8016

KITATAUČIAI

DR. HERZMAN
IŠ RUSIJOS
Gerai lietuviams žinomas per 31 metus kaipo patyręs gydytojas chirurgas ir akušeris.
Gydo staigias ir chroniškas ligas vyrų, moterų ir vaikų pagal naujausius metodus X-Ray ir kitokius elektros prietaisus.
Ofisas ir Laboratorija:
1034 W. 18th St., netoli Morgan St.
Valandos nuo 10—12 pietų ir nuo 6 iki 7:30 val. vakaro.
Tel. Canal 3110
Rezidencijos telefonai:
Superior 9454 ar Central 7464

Dr. Charles Segal
OFISAS
4729 So. Ashland Ave.
2-ros lubos
CHICAGO, ILL.
OFISO VALANDOS:
Nuo 10 iki 12 val. ryto, nuo 2 iki 4 val. po pietų ir nuo 7 iki 8:30 val. vakaro. Nedėliomis nuo 10 iki 12 valandai dieną.
Phone MIDWAY 2880

Telefonas Yards 0994
Dr. Maurice Kahn
4631 SOUTH ASHLAND AVE.
Ofiso valandos:
Nuo 10 iki 12 dieną, 2 iki 3 po pietų 7 iki 8 val. Nedėl. nuo 10 iki 12
Rez. Telephone PLAZA 2409

# KORESPONDENCIJOS

## CHULIGANIŠKAS DARBAS

### Kaip piktadariai išardė prakalbas apie civilį Ispanijos karą.

KENOSHA, Wis. — Kovo 22 d. Polonia svetainėje buvo surengtos prakalbos apie Ispanijos civilį karą. Kalbėtojas atvyko iš New Yorko, butent, Robert Minor, kuris komunistų tikietu kandidatavo į New Yorko majorus.

Su savo švogeriu ir aš nusitariau nuvažiuoti prakalbų pasiklausyti. Kai nuvažiavome, tai radome jau daug žmonių, — visos sėdynės jau buvo užimtos ir daugelis stovėjo. Tokiu budu galima sakyti, jog publikos buvo apie 700.

Minor kalbėjo apie Ispaniją. Jis pasakojo, kad Vokietijos Hitleris ir Italijos Mussolini siunčia sukilėliams kareivius ir amuniciją. Bendrai buvo pradėjęs aiškinti, kaip Ispanijoje yra vedamas civilis karas, kas yra sukilėliai ir ko jie nori. Kaip tik tuo metu už langa pasigirdo savotiškas "tra-tra-tra", — lyg koks šaudymas. Aš ir sakau, kad ispanai jau pradėjo šaudyti.

Pastebėjau, jog įėjo keli vyrai ir atsisėdo pačiame gale prie lango. Nepraėjo nė penkiolikos minučių, kaip pasigirdo tiesiog perkuniškas trenksmas: lango stiklas išbyrėjo ir į vidų įkrito ašarinė bomba.

Žmonės išsigando ir tarsi kokia banga pasileido durų link. Kai kurios moterys pagriuvo ir liko apmindžiotos. Krėslai braškėjo — pasidarė tikra Sodoma Gomora. Nors užmuštų ir nebuvo, bet sužalotų tai buvo nemažai. Kiek žinau, nukentėjo p-ia E. Martin (jai koja ir ranka liko užgauta), p. Povilanskas, Vl. Popoll ir kiti. Šių žodžių rašytojas irgi liko apibruzgintas.

Vaizdas buvo tikrai nemalonus. Juo labiau, kad vaikai ir moterys pradėjo verkti. Tokio dalyko Kenoshoje prakalbų metu dar nebuvo buvę.

Kai žmonės atsidurė lauke, tai prasidėjo visokios kalbos ir spėjimai. Daugelis vis dėlto mano, jog tai vietos Hitlerio ir Mussolini sekėjų darbas. Bet kaip sakoma, jei už rankos nepagavai, tai ir ne vagis.

Iš prakalbų rengimo komiteto patyriau, kad balandžio 1 d. tos prakalbos bus pakartotos. Bet rengėjai pasirupins reikalus sutvarkyti taip, kad fašistiški chuliganai nebegalėtų tokios išdaigos (šposo) iškirsti. Pasipiktinimas yra labai didelis. Sako, jei pagausime, tai duosime į kailį tiek, jog ir mirdami atsimins, kad taip biauriai elgtis negalima.

Teko kalbėtis su viena moterim, kuri prakalbose buvo. Sako, kai prasidėjo tas žmoni bėgimas, tai aš maniau, jog jau "sudna diena" prisiartino.

Beje, ir vietos geltonlapis, **Kenosha News**, aprašė tą įvykį. Tačiau jis pasirupino faktus iškraipyti. Pavyzdžiui, tas laikraštis parašė, kad publikos buvę tik apie 200. Tai aiškus melas. Kai susirenka du šimtai žmonių, tai svetainė visai apytušti atrodo. Tuo tarpu, kaip jau minėjau, šį kartą pilna svetainė žmonių buvo prisigrudusi.

Pamelavo laikraštis ir apie tai, kad ašarinė bomba buvo įmesta pro atidarą langą. Nieko panašaus, — langas buvo išmuštas.

Kada tokį įvykį taip melagingai aprašo, tai pas darbininkus vis labiau pasireiškia pasiryžimas savo laikraštis steigti. Kolkas jiems prisieina tenkintis savaitraščiu **Kenosha Labor.**

* * *

Kovo 22 d. sustreikavo Simmons Co. raštinės darbininkai. Iš viso streikuoja 280 darbininkų. Jie reikalauja didesnio atlyginimo. Prie raštinės stovi pikietininkai.

Sakoma, kad kai kurie raštinės darbininkai gaudavo per savaitę tik $16. Aišku, kad tie darbininkai turėjo teisės streikuoti ir reikalauti didesnio atlyginimo.

— C. K. Braze.

## Brooklyn, N. Y.

### Vieniems metams praslinkus

Visi gerai atsimename, kaip audringai praėjo "Naujosios Gadynės" susirinkimas pernai. Tada kai kurie šėrininkai važiavo specialiai tam, kad galėtų pasiskandalinti. Per kai kurį laiką sklokai grumojo rimtas pavojus. Dalykas tas, kad pats sklokininkų čyfas Stilsonas tebesėdėjo kalėjime. Tuo tarpu Pruseika, Kuodis ir kiti jau buvo atlikę "iš viso gyvenimo įgpažintį" ir gavę griekų atleidimą. Vadinasi, jie jau buvo prisiplakę prie ščyrųjų. Stovėdami per kai kurį laiką sklokos vadovybėje, jie buvo pasiryžę ją supurtyti tiek smarkiai, kad ji subyrėtų iš pat pagrindų. Kitaip sakant, jie buvo pasiryžę visą skloką Bimbai padovanoti.

Kada kilo toks pavojus, tai, truks laikys, reikėjo Pruseiką pašalinti dar prieš šėrininkų suvažiavimą. Bet tuščioms nepašalinsi, — reikėjo jį, taip sakant, išpirkti, — atseit, jo šėrus nupirkti.

Tada buvo nukreiptos akys į kai kuriuos socialistus ir iš jų labai "pakarniai" prašyta "pamačės". Ir parama buvo gauta. Priminsiu, kad ir tokį juokingą atsitikimą: griežtai buvo reikalaujama, kad F. Lavinskas parodytų savo šėrą (mat, jo nenorėta įsileisti, kadangi manoma buvo, jog jis nėra šėrininkas). Paskui juokais buvo kalbama, kad Lavinsko šėras buvęs visai šviežias ir šlapias, — net rašalas ant jo nespėjęs nudžiuti.

Tai rodo, jog kai kurie palankųs sklokininkams žmonės prieš pat suvažiavimą įsigijo "Naujosios Gadynės" šėrų. Realizuotais iš parduotų šėrų pinigais buvo galima atsiskaityti su Pruseika ir kitais.

Tad nors suvažiavime atvirtę į "stališką liniją" šėrininkai triukšmavo, skandalijo ir lermavo, bet vis dėlto liko supliekti. O supliekti jie buvo todėl, kad atsirado naujų žmonių, ant kurių šėrų "rašalas dar nebuvo nudžiuvęs"...

Visai kitoks reikalas buvo šiemet. Apie bet kurį pavojų vargu jau bebuvo galima kalbėti. Visiems galėjo buti aišku, jog šiemet pruseikiniai neturi mažiausios progos laimėti. Per tuos keletą mėnesių nuo pernykščio suvažiavimo Pruseikos įtaka visai susitušavo.

Štai kodėl pats šėrininkų suvažiavimas praėjo visai ramiai. Jei ir buvo disonansų, tai jie jokios reikšmės neturėjo. Savo senus papratimus vienas kitas sumanė pasiskandalyti, — tai ir viskas. Dėlei to niekam nebuvo nei šilta, nei šalta. Ot, šiaip tik suvažiavimui pridavė daugiau gyvumo.

Apie šių metų patį suvažiavimą tad daugiau ir nekalbėsiu. Bet vis dėlto noriu porą žodžių tarti apie vakare surengtą pokylį.

Pokylis, kaip pokylis. Tačiau šį kartą man jo tvarka visai nepatiko. Nežinau, kas čia kaltas. Pavyzdžiui, puvo pakviestas p. Strumskis kalbėti. Kas tai per paukštis — visi žino. Na, ir kalbėjo jis! Vietos socialistams jis nepasigailėjo pipirų. Ir pokylio vedėjai tą piliukę visai ramiai nurijo.

Žinau, kad svečiams yra suteikiamos savotiškos privilegijos, — negalima jų barti ir drausti, jei jie pasako tai, kas nepatinka šeimininkams. Tačiau vis dėlto galėjo buti kokia išeitis. Dabar socialistai pasijuto taip, kad lyg tyčia ant jų buvo užsiundytas toks Strumskis. Kaip ten bebutų, bet tik ne Strumskiui socialistams pamokslai sakyti!

Žinoma, kaip kas išmano, taip save ir gana. Kiekvienas draugų gali ieškotis ten, kur jam patinka. Tačiau pravartu atsiminti, jog socialistai nepanorės eiti ten, kur jie yra įžeidžiami.

— Filantropas.

## Cicero

### Velykos, ligoniai

Šičia plačiai žinomas biznio žmogus, Frank Zajauskas, staigiai susirgo prieš pat šventes ir Velykoms buvo priverstas apleisti namus. Kaip girdėti, jis sveiksta, tad reikia tikėtis, kad už savaitės - kitos ir vėl bus savųjų tarpe.

P-nas Zajauskas yra senas Cicero gyventojas, priklauso kelioms draugijoms, pašalpos nėraėmęs nė iš vienos. Turi išaukljėjęs sunų ir dukterį. Sunus jau vedęs, duktė taipgi rengiasi vestuvėms, ir už mėnesio - kito laiko bus jau Mrs. Zilvitis.

—o—

Šeštą diena balandžio jau čia pat. Kai kuriems ta diena yra svarbi, nes Cicero valdininkai bus renkami. Nors nestambųs politikieriai bus renkami ir nedideliam skaičiui vietų, bet musų kolonijos politiniais sumetimais šie rinkimai turi gan didelės reikšmės.

Demokratai dabar yra bosai. Jie tiksi rinkimus laimėti ir neveda jokios kampanijos. Sako, kad nesą fondų. O republikonai, kaipo atstumti nuo valdžios ir gan skaudžiai aplamdyti pračjusiuose rinkimuose, irgi nedaug gyvumo terodo. Gi laimėti šiuos rinkimus republikonai turi progų, nes demokratai jaučiasi susipainioję su taksais ir vandens bilomis.

Namų savininkai renka peticiją protestuoti augštas vandens kainas. Bet ar tas gelbės ką?

Lietuviams vertėtų paremti savo tautietį L. W. Kizą į Justice of the Peace. Į parkų tarybą kandidatuoja keli lietuviai, todėl tur but ne vienas nelaimės rinkimų. O labai tinkamas butų tai vietai advokatas Norbert Tumavick. Tegul jis laimi rinkimus.

—o—

Pirmadienį ir antradienį, kovo 29 ir 30 dd., buvo laidotuvės. C. Uštupio ir J. Joknio uošviui palaidoti suvažiavo daug žmonių į kapines. Cicero visuomet atjaučia svarbesnius ar skaudesnius įvykius. C. Užtupis liudi netekęs uošvio. Jis sako, kad velionis buvo jam kaip tikras tėvas.

—o—

Velykų dienai pripuolė Klovainiečių kliubo susirinkimas. Susirinko ne daugiausia narių. Visi svarstė reikalus rimtai.

Revizijos komitetas per S. Rimkuną raportavo apie kliubo stovį. Pasirodė, kad narių kliubas turi 65, kliubo turtas siekia $150. Tik per vienus metus kliubas taip iškilo. Visų narių geras pasiryžimas galėtų padvigubinti narių skaičių ir turtą šiemet.

Susirinkimas nutarė turėti parengimą gegužės mėnesį — Motinų Pagerbimo Bankietą. Komisija jau galvoja priemones padaryti parengimą tinkamą šiai dienai atžymėti. Visi juk savas motinas gerbia.

—o—

Šį vakarą, t. y. balandžio 2 d., Liuosybės svetainėje svarbus susirinkimas Raudonos Rožės kliubo. Nariai susirinkite skaitlingai ir atsineškite naudingų kliubui sumanymų. Susirinkime pasiimsite serijas businčiam piknikui birželio 13 d.

Kliubo velykinis parengimas praėjo geroj nuotaikoj. Susirinko apie 400 žmonių gražios publikos ir smagiai šoko prie geros muzikos. Rengėjai pilnai patenkinti savo triusu. Tiesa, pas mumis, kaip ir pas kitus, atsiranda netikslumų, pasikarščiavimų, bet kur gi jų nepasitaiko?

—D.

## Am. Liet. Kongreso Laiškas Chicagos Draugijoms

### AMERIKOS LIETUVIŲ BANKIETAS

Gerbiamieji:—

Amerikos Lietuvių Kongreso Chicagos Skyrius, kuris turi 11,000 narių, rengia milžinišką bankietą gegužės 2 d., 1937, Amalgamatų Centro Salėje, 333 So. Ashland Ave. Po gardžios vakarienės ir programo seks šokiai ir užkandžiai iki nakties vėlumos. Kiekvienas svečias gaus vieno dolerio vertės bilietą gėrimams. Apart $2.00 įžangos jokių kitų išlaidų nebus.

Likęs pelnas iš bankieto eis bendriems Chicagos ir apielinkės lietuvių kulturiniams reikalams.

Prašome, kad tamstų organizacija nutartų šiame bankiete dalyvauti ir kad užsisakytų sau atskirą stalą, nes su saviškiais jaukiau svečiuotis. Kiek tikietų tamstos norite? Telefonuokite arba rašykite užsakymus umai.

**Euphrosine Mikužis,**
Chicagos Skyriaus sekretorė,
2121 N. Western Ave., Chicago, Ill. Brunswick 4887.

Bankieto Rengimo Komisija:
J. K. Šarkunas
E. Mikužiutė
C. Kairis
M. Mekšrienė
F. Mason
J. Kondroška
L. Jonik


Victor Bagdonas
2 Ofisai
Parkraustom forničius, pianus ir visokius rakandus bei štorus arti ar toli.
3406 SOUTH HALSTED ST. Yards 3408 | 6921 SOUTH WESTERN AVE. Hemlock 5040

PAIN-EXPELLER
Trade Mark Reg. U.S. Pat. Off.
Smarkus ištrynimas — malonumas ir palengvinimas kuomet muskulai geliami.
PAIN-EXPELLER
Žinomas lietuvių šeimoms jau per tris gentkartes.
WORLD FAMOUS LINIMENT

Eik Lewis Madų Keliais, Kur LEWIS KREDITŲ APSČIAI
NAUJI LEWIS PAVASARINIAI
3 Šmotų, Kailiukais Trimuoti Siutai.
Iš puikaus Monotone Materiolo su gražiu vilko odos kalnieriumi

3 šmotų SIUTAS $39.50
Jus mokėsite tą kainą vien tik už kautą.
Galite naudotis kreditu — nėra kito kių išlaidų, Nė palukanų.
William A. Lewis
4716 S. Ashland Ave.

DR. O'CONNELL DENTIST
Žemos Kainos Kol Algos Mažos Kreditų Sąlygos MOKĖKIT Į SAVAITĘ $1
DR. O'CONNELL
135 South State St.
760 Madison St. 6320 Cottage Grove
3234 Madison St. 6240 S. Halsted
4002 Madison St. 4619 Broadway
2567 Milwaukee Av. 3138 Lincoln Av.
4002 Irving Park 6350 N. Clark St.
EVES. TILL 9—CLOSED SUNDAY

Pavasario Specialai
Pilnas stakas Malevų, Sienų Popieriaus ir valymo reikmenų.
Sienų Popieriaus Valyklių ar HRH Malevų Valytojų ..... 3 už 19c
Utility Household Flat ar Gloss Maleva, Paprastos Spalvos ir balta už galioną ..... $1.59
Gražus 1937 m. Sienų Popierius 5c už rolelį ir aukščiau.
Sienų Popierių apkerpame dykai. Pristatome visur dykai. Atdara Antradienį, Ketvirtadienį ir Šeštadienį iki 9 val. po pietų.
Klausykit musų lietuviškų programų del musų specialių pasiulymų per WSBC kas trečiadienį, 9:30 iki 10 val. po pietų.

S.A. BERGMAN
1524 W. 63rd ST.
TEL. PROSPECT 3440
Paints
CORNER 63RD & JUSTINE.

GUDRIEMS SIENINĖS POPIEROS VALYTOJO PIRKĖJAMS

SUSTOK ir PAGALVOK 4%
ĮDĖTI PINIGAI Į ŠIĄ SPULKĄ NEŠA .....
ŠI SPULKA YRA NARYS FEDERAL HOME LOAN BANK.
PRISIRAŠYTI GALIMA KASDIENĄ NUO 8 V. RYTO IKI 8 V. V.
LITHUANIAN BUILDING, LOAN AND SAVING ASSOCIATION
1739 SOUTH HALSTED STREET

UNIVERSAL FOOD STORES
KOOPERACIJOS SANDĖLIS, 3150 WEST 51-ST STREET, TEL. PROSPECT 2261
IŠPARDAVIMAS!
Išpardavimas Penktadienį ir Šeštadienį, Balandžio 2 ir 3

HOUSEWIFE'S PRIDE Cut Wax BEANS 2 No. 2 kenai 19c
SNIDERS TOMATO CATSUP 14 UNCIJŲ BONKOS ..... 14c
SNIDERS TOMATO JUICE 46 UNCIJŲ KENAI ..... 19c
CALUMET RAUG. AGURKAI 32 UNCIJŲ DŽIARAI ..... 15c
CALUMET SALD. AGURKAI 12 UNCIJŲ DŽIARAI ..... 15c
UNIVERSAL PYČĖS RIEKUTĖS AR PUSĖS 2 No. 1 kenai 25c
No. 2½ KENAI ..... 19c
KOSTO 2 pakeliai 9c
FORST ROW SIJOTI E. J. ŽIRNIAI 2 No. 1 kenai 19c
Paul Schulze's Biscuit Co. FIG BARS sv. 10c CHEE ZEES 5 UNCIJŲ PAKELIS 10c
MATYKITE MUSŲ MĖSOS DEPARTAMENTĄ
Dėl Šviežios ir Rukytos Mėsos SPECIALŲ

UNIVERSAL PORK and BEANS 2 JUMBO KENAI 19c
MILTAI BIG HIT ARBA TOWN CRIER 1/8 SVARO ..... 91c
5 SVARŲ MAIŠ. 21c
MILKAS UNIVERSAL CARNATION BORDENS PET 3 maži kenai 11c 3 aukšti kenai 20c
20 MULE TEAM BORAX 1 SVARO PAKELIS 15c
Apsaugoja jusų Rankas
BORAX 8 unc. ken. 15¢
BORAX SOAP 23c
CHIPS 22 unc. pak.
CAMAY Veido MUILAS 3 už 17¢
VIDUTINIAI IVORY SOAP 3 už 17¢
O. K. MUILAS 3 už 11¢
SELOX ..... 2 už 23¢
OLD DUTCH Listen to "BACHELOR'S CHILDREN" Every day except Saturday and Sunday over Station W. G. N. 4 už 27c 2 už 14c
LITTLE BO-PEEP AMMONIA 32 UNCIJŲ BONKUTĖS ..... 23c
SEMINOLE TOILET TISSUE 4 1,000 Lapkuų Rolės 25c

SELKIRK BARTLETT Grušios No. 2½ KENAI ..... 20c
SHERWOOD SLYVAI No. 2½ KENAI ..... 15c
TIRŠTAME SYRUPE
FIRST ROW No. 2 kenai E. J. ŽIRNIAI
BIG HIT No. 2 kenai TOMAITĖS
BIG HIT No. 2 kenai C. G. KORNAI 3 už 27c
LAND O'LAKES MEDUS 16 UNCIJŲ DŽIARAS ..... 17c
KELLOGG'S CORN FLAKES Maži Pak. 7c Dideli Pak. 11c
KELLOGG'S ALL BRAN 2 už 23c
Med. maišymo šaukštas dykai.
CALIFORNIJOS 30/40 SLYVAI 2 sv. 23c
DEL MONTE RAZINKOS 2 15 unc. pak. 17c
PUIKUS DELICIOUS OBUOLIAI 3 sv. 27¢
ORANŽIAI Tuz. 35¢
GRAPEFRUIT 4 už 15¢
McLURE BULVĖS ..... Pek. 55¢

**NAUJIENOS**

The Lithuanian Daily News
Published Daily Except Sunday by
The Lithuanian News Pub. Co., Inc.
1739 South Halsted Street

**Subscription Rates:**
$8.00 per year in Canada
$5.00 per year outside of Chicago
$8.00 per year in Chicago
3c per copy.

Entered as Second Class Matter March 7th 1914 at the Post Office of Chicago, Ill. under the act of March 3rd 1879.

Naujienos eina kasdien, išskiriant sekmadienius. Leidžia Naujienų Bendrovė, 1739 S. Halsted St., Chicago, Ill. Telefonas Canal 8500.

**Užsakymo kaina:**

| | |
|---|---|
| Chicagoje—paštu: | |
| Metams | $8.00 |
| Pusei metų | 4.00 |
| Trims mėnesiams | 2.00 |
| Dviem mėnesiams | 1.50 |
| Vienam mėnesiui | .75 |
| Chicagoje per išnešiotojus: | |
| Viena kopija | 3c |
| Savaitei | 18c |
| Mėnesiui | 75c |
| Suvienytose Valstijose, ne Chicagoj, paštu: | |
| Metams | $5.00 |
| Pusei metų | 2.75 |
| Trims mėnesiams | 1.50 |
| Dviems mėnesiams | 1.00 |
| Vienam mėnesiui | .75 |
| Lietuvoje ir kitur užsieniuose (Atpiginta) | |
| Metams | $8.00 |
| Pusei metų | 4.00 |
| Trims mėnesiams | 2.50 |

Pinigus reikia siųsti pašto Money Orderiu kartu su užsakymu.

# Diktatura ir teismas

Jungtinių Valstijų senato teisminė (judicial) komisija dabar šaukia įvairius asmenis ir klausia jų nuomonės apie Roosevelto sumanymą reorganizuoti Vyriausiąjį teismą. Tarp kitų buvo pakviesta išreikšti savo nuomonę garsiojo Amerikos rašytojo Sinclairo Lewiso žmona, Dorothy Thompson, kuri yra pasižymėjusi žurnalistė.

Ji kalbėjo prieš Roosevelto planą, įspėdama senato komisiją, kad, davus prezidentui teisę paskirti į Vyriausiąjį teismą šešis naujus teisėjus, butų suduotas skaudus smugis demokratinei krašto santvarkai.

Dorothy Thompson rėmė savo išvadžiojimus pavyzdžiais iš Vokietijos ir kitų šalių, kuriose įsigalėjo diktaturos. Ji sakė:

"Vokietijoje 1928 metais jūs vargiai butumėte galėję užtikti vieną civilizuotą žmogų, kuris manė, kad respublikai grasina rimtas pavojus. Bet už penkerių metų jai buvo padarytas galas."

Iš šito fakto paminėtoji žurnalistė padarė išvadą, kad panašiai gali atsitikti ir Amerikoje, nežiurint to, kad šiandie dar niekas netiki, jogei toks dalykas galėtų čia įvykti.

Ji bijo, kad taip įvyks, jeigu Vyriausias teismas bus paverstas klusniu prezidento įrankiu.

Dorothy Thompson yra labai liberališkų, beveik socialistiškų pažvalgų, moteris. Tačiau jos logika, kaip ir daugelio kitų Amerikos liberalų, pusėtinai šlubuoja. Ji elgiasi, anot tos lietuvių patarlės, kaip tas žmogus, kuris, "karštų nudegęs, ir į šaltą pučia".

Ji mano, kad jeigu Vokietija butų turėjusi tokį konstitucijos sargą, kaip Amerikos Vyriausias teismas, kuris gali anuliuoti parlamento leidžiamus įstatymus, tai Hitleris nebutų galėjęs sutremti Weimaro konstituciją ir įsteigti savo diktaturą. Bet tai yra naivus įsivaizdavimas. Juk teismas tiktai daro sprendimus. Jisai pats jų nevykina. Jeigu valdžia atsisako teismo sprendimus vykinti, tai jie palieka be reikšmės.

Jeigu teismas butų bandęs užkirsti kelią Hitleriui į diktaturą, tai Hitleris butų galėjęs visus teisėjus pakeisti kitais arba ir panaikinti patį teismą.

Bet diktatoriui to nereikia. **Diktatūroje joks valstybės organas negali but nepriklausomas.** Teisėjai diktatoriaus klauso taip pat, kaip policiją ir kariuomenė. Jeigu jie nenori jo valią pildyti, tai jisai žino, ką su jais padaryti.

Diktatura Vokietijoje susidarė ne dėl teismo silpnumo, bet dėl to, kad tenai buvo **pasidaręs bejėgis parlamentas.** Dar už dvejų-trejų metų prieš Hitlerio įsigalėjimą respublikinės partijos — socialdemokratai, demokratai ir katalikai — jau nebeturėjo daugumos reichstage. Iš vienos pusės prieš respubliką kovojo naciai ir nacionalistai (monarchistai), iš antros — komunistai, ir ekonominio krizio dėka, šitų respublikos priešų jėgos vis labiau augo, tuo tarpu kai vidurio partijos ėjo silpnyn.

Pagalios, valdžia (Bruehning), neturėdama daugumos parlamente, pradėjo valdyti kraštą **dekretais** (kas buvo numatyta Weimaro konstitucijoje). Bet šis valdymo budas tik dar aiškiau pabrėžė respublikos silpnumą. Dirva buvo paruošta valstybės perversmui — ir jisai tapo atliktas, kuomet armija sutiko remti Hitlerį.

Taigi diktatura Vokietijoje kilo iš to, **kad hitlerizmas ir komunizmas padarė bejėgiu parlamentą.**

O kokiu budu gali išdygti diktatura Amerikoje?

Jeigu ji čia gims, tai irgi tiktai tuomet, kai žmonės pamatys, kad neturi jėgos ir negali krašto reikalus sutvarkyti jų **išrinktieji atstovai, t. y. kongresas.**

Fašistų Amerikoje nedaug, komunistų dar mažiau. Čia kolkas nėra pavojaus, kad šitos dvi srovės nustelbtų konstitucines partijas. Vienintėlė jėga, kuri šiandie gali paralyžiuoti kongreso veikimą, tai — **Vyriausias teismas!** Taigi tie, kurie reikalauja, kad teismui butų palikta galia naikinti kongreso priimamus įstatymus, kaip tik ir ruošia dirvą diktaturai.

Dorothy Thompson, pati to nenumanydama, remia demokratijos priešus.

# Apžvalga

### "SĖDĖJIMO" STREIKŲ KLAUSIMAS WISCONSINE.

Wisconsino legislaturai buvo įteiktas sumanymas, kad butų uždraustі "sėdėjimo" streikai. Bet senatas tą sumanymą atmetė.

Yra dedamos pastangos, kad toks įstatymas butų priimtas ir keletoje kitų valstijų.

### NACIAI UŽDARĖ KATALIKŲ SPAUSTUVĘ VOKIETIJOJE

Vokietijos valdžia uždarė spaustuvę, kurioje buvo atspausdinta papos Pijaus XI encyklika, kritikuojanti Hitlerio "pagonišką" politiką. Encyklikos (papos aplinkraščio) platinimas Vokietijoje yra uždraustas.

Prieš šituos valdžios elgesius arkivyskupas Bertram, iš Breslau, įteikė valdžiai protestą, pareikšdamas, kad valdžia laužo konkordatą su Vatikanu. Bet valdžia šitą protestą atmetė. Ji sako, kad Vokietijos pilietis (arkivyskupas) neturi teisės kelti protestus prieš savo valdžią svetimos valstybės (Vatikano) vardu.

### GANDAI APIE WISCONSINO SOCIALISTŲ ATSIMETIMĄ

Kai kurie Milwaukee's laikraščiai parašė, kad Wisconsino socialistai ketiną atsimesti nuo Socialistų partijos, kadangi pastaroji savo specialiame suvažiavime Chicagoje pasisakė už C. I. O. unijų rėmimą. Bet Wisconsino valstijos Socialistų partijos pirmininkas Glenn P. Turner sako, kad tai esąs "humbugas."

### IŠ VISŲ PUSIŲ APNIKO PRIEŠAI

"Trockizmo" šmėkla, matyt, ne juokais nugąsdino Staliną. Šiomis dienomis tapo sovietų laikraščiuose paskelbta Stalino kalba, pasakyta SSRS Komunistų partijos centro komiteto posėdyje kovo mėnesio 5 d. Toje kalboje Rusijos diktatorius sakė, kad valdžios priešai turį but be pasigailėjimo **"išnaikinti"** ("exterminated," kaip rašo Amerikos korespondentai).

Tų priešų, pasirodo, yra labai daug — ir Sovietų Sąjungos viduje, ir užsieniuose. Sovietų Sąjungoje jie, girdi, įsiskverbė į atsakomingiausias vietas ir darė baisiai žalingus darbus kraštui. Tai įvykę per partijos narių apsileidimą. Toliaus, anot "Laisvės," Stalinas sakė:

"Be trockistų, veikusių Sovietų Sąjungoje, jie turi savo rezervus ir užsienyj. Du trečdaliai Ketvirtojo Internacionalo (Trockio sukurto) susideda iš šnipų ir diversantų... Norvegijoj veikia žulikas Sheflo, globotojas Trockio; Francijoj Suvarino grupė, Vokietijoj — Ruth Fišeriutė, Maslovas, Urbans ir eilė jiems panašių. Jungtinėse Valstijose trockistai sukasi aplink Max Eastmaną, trockistą ir Sovietų Sąjungos šmeižiką."

Tikrai baisu. Iš visų pusių Staliną apsupo priešai, kurie tykoja jį pražudyti!

Bet vienas keistas dalykas yra štai koks: kodėl **kitų šalių** valdžioms (išimant, gal but, tiktai Hitlerio ir Mussolinio) tokios šmėklos nesivaidina?

Francuzijoje valdžios priešakyje stovi socialistas Blum. Ta valdžia turi daug piktų priešų, bet niekuomet nebuvo girdėti, kad Blum butų bijojęs kokių nors slaptų sąmokslų ir kad jisai butų grasinęs savo priešus "sunaikinti."

Danijoje, Švedijoje ir Norvegijoje ministerių kabinetai susideda iš socialdemokratų arba Darbo partijos vadų. Bet tenai irgi negirdėt apie kokius nors "konspiratorius," planuojančius teroro sąmokslus, ginkluotus perversmus arba ką nors panašaus. Tos valdžios duoda teisę savo pritarėjams ir savo priešams viešai skelbti savo idėjas ir veikti — ir nieko baisaus neįvyksta.

Tuo tarpu Sovietų Sąjungoje jau dvidešimti metai, kai bolševikai turi savo rankose visą galią. Visas opozicines partijas jie seniai likvidavo — jų spaudą uždraudė, jų veikėjus sukišo į kalėjimą arba išvijo į užsienį. Tačiau, nežiurint to, juo toliau, juo valdžios priešai darosi pavojingesni. Pastarpoju laiku jie įsiskverbė net į aukščiausias valdžios ir partijos vietas, ir Stalinas yra priverstas dabar vartoti desperatiškas priemones nuo jų apsiginti.

Ką tai reiškia? Ar čia nebus kalta **valdžios sistema,** jeigu joje tarpsta "banditizmas," "išdavystė," "teroro sąmokslai," "sabotažas" ir kitokie biaurumai?

# ŽMONIŲ TARPE

Kaip žmogus gyveni ir dar pačiam tenka duoną uždirbti, tai susitinki su visokiais žmonėmis. Vieni jų laibi ir ilgi, kiti stori ir trumpi. Bet ką čia kalbėti, — žmonės tiek įvairus, kad čia visų jų neišrųšiuosi. Man teko susidurti su vienu tokiu vyru, kuris gana storas, bet savotiškai paplokščias. Gamta buvo jo kojoms bent kiek medžiagos pasišykštėjus, nes kojos buvo trumputės ir laibos, nors šiaip jam liemuo buvo platus ir storas. Nežinau, ar dėlto, kad šitas vyras buvo trumpas, ar dėl to, kad jo pavardė buvo Trumpikas?

Žinoma, kiekvienas žmogus nešioja tai, ką jam gamta duoda, bet Trumpikas dar buvo ir kitu kuo įdomus. Jei į Trumpiką žiuri iš pryšakio, ar iš užpakalio, tai išilgai jo kuną matai įdubimą. Šituo įdubimu dėl jo kuno be jokios skriaudos galėtum jį padalinti į dvi lygias dalis ir gautum du beveik vienodu vyru.

Trumpikas taip ir atrodė, kad susideda iš dviejų žmonių.

Bet kas nuostabiausia, kad ir jo galvoje galėjo sugyventi dvi griežtai priešingos nuomonės. Žinoma, ir tai dar butų ne taip jau labai keista. Juk dvi priešingos nuomonės gali galvoje laisvai raustis, net bręsti ir dėl jų žmogus gali ilgai svyruoti ir jokių žygių dėl ot nedaryti. Bet keisčiausia, kad Trumpikas iš karto galėjo daryti du priešingu sprendimu, o kartais ir net daugiau. Jis galėjo lygiai kelerių žmonių priešingoms nuomonėms ne tik pritarti, bet jas net ginti.

Vieną kartą man su Trumpiku teko dalyvauti viename posėdyje. Buvo svarstomas ne taip jau svarbus klausimas, bet gyvenime taip dažnai buva, kad rimti vyrai dar rimčiau sprendžia ir svarsto iš esmės mažus klausimus. Ėjo reikalas apie tai, kokius baldus mažutei konstorai įsigyti. Pagaliau net ne kokios medžiagos ir stiliaus baldus pirkti, bet tik kokios spalvos. Čia tame pasitarime pasireiškė grieštai priešingos nuomonės. Vyrai karščiavosi ir man atrodė, kad jie iš to susirinkimo išsiskirstys amžinais priešais. Buvo penki šito pasitarimo dalyviai su sprendžiamuoju balsu, o kiti tik žiurovai, arba teisingiau tarus tik klausovai. Tame skaičiuje ir aš buvau vienas iš klausytojų. O Trumpikas, kaipo žymus veikėjas, turėjo sprendžiamą balsą. Taigi šitame klausime ne tik jis ginčytis galėjo, bet net savo nuomonę pareikšti. O tai jau didelės teisės. Dabar ne visur ir ne visuomet gali žmonės savo įsitikinimus pasakyti, jau gerai, jei gali tik išmintingų žmonių pasiklausyti. Taigi vienas iš tų dalyvių labai įtakingai įrodinėjo, kad baldus reikią pirkti visai baltus, nedažytus. Savo nuomonę jis grindo higienos, grožio, net istorijos ir tautos tradicijų sumetimais.

Tai buvo tikrai moksliška kalba pasakyta. Iš tos kalbos buvo galima suprasti, kad šitas vyras yra istoriją skaitęs, turi tikrą supratimą, kad lietuviai yra tauta, kad grožis yra tai, kas gražu, ir sveika tai, kas skanu. Jis taip tvirtai pareiškė savo įsitikinimą, kad išrodė, jei jo pasiulymas nebus priimtas, tai tokiu nutarimu, galimas daiktas, bus valstybės pagrindai paraustі.

Kitas dalyvių, tiesa, ne taip karštai, bet pakankamai rimtai įrodinėjo geltonos spalvos gyvenime visus privalumus. Ir jo nuomone, tie baldai galėjo buti perkami tik geltonai nudažyti. Geltona spalva, girdi, žmogų linksmai nuteikia, o gera gyvenimo nuotaika — tai viskas. Jei anas kalbėtojas daugiau leidosi į istoriją, ieškodomas savo nuomonei atramos, tai jau šitas pasuko tiesiai į psichologijos mokslą. Pasirodo, kad ir šitas kalbėtojas turėjo sveiką nuomonę, kad žmogaus dvasios mokslas tai ir yra psichologija, o jau žmogaus nuotaikos reiškiniai priklauso tam mokslui, todėl jo įrodymais jis savo nuomonę pagrindo.

Tai buvo išmintinga kalba, ir tiek rimtai argumentuota, kad, rodos, negalėjo buti dviejų nuomonių, kad baldus privalu pirkti tik geltonos spalvos. Ir iš viso keistai atrodė, kaip iki šiol žmonės šitokios paprastos tiesos nežinojo!

Trečias kalbėtojų gerokai karščiuodamasis įrodinėjo rudos spalvos gerasias puses. Šitas vyras toli nužygiavo į politiką. Girdi, dabar ruda spalva daro politiką, daro visuomeniniame gyvenime giliausią perversmą. Čia net prisiminti vokiškų rudmarškinių visi jų žmonijai padaryti nuopelnai. Ir jis savo kalbą, kad ir neilgą, užbaigė labai kietais argumentais, kurių sugriauti, rodos, visai nebuvo galima.

Jis taip įtikinančiai pasakė, kad kas prieš rudą spalvą, tas prieš visos tautos interesus, o kas prieš tautos interesus, tas prieš valstybę, reiškia tautos išdavikas. Tai tikrai labai buvo rimti argumentai.

Bet dar kalbėjo ir ketvirtas. Jis gynė tamsios spalvos baldus. Jis įrodinėjo konservatiškumo gyvenime butinumą. Jis visame daugiau rėmėsi logika ir matematika. Šito vyro nuomonė tiek buvo rimtai moksliškai pagrįsta net astronomijos pagalba, taip tvirtai viskas buvo įrodyta, kad dėl jos teisėtumo ir rimtumo negalėjo kilti jokių abejonių. Jis kalbėjo rimtai, šaltai ir visai įtikinančiai. Liko dabar pasisakyti tik Trumpikui. Jis kalbėjo paskutinis, vadinasi, visų jau nuomonių išklausęs. Tai visi laukė, ką jis pasakys. Ir žinote, jis labai išmintingai kalbėjo. Sakysiu tiesiog su įkvėpimu ir poezija. Jis tikrai nuoširdžiai išgyrė visų nuomones ir visoms pritarė.

(Bus daugiau)

P. CHRUŠČIOVAS — Išvertė K. AUGURAS

# Paslaptis ir Kraujas

## ROMANAS

(Tęsinys)

— Nesišalinkite!.. Aš nieko neprašau iš jusų... Aš noriu tik, kad išklausytumėte... Daugiau nieko!.. Aš jaučiuosi nukamuota, suvargusi ir sunaikinta.

Vieną valandelę aš nežinojau kas daryti. Aš jaučiausi, kad nesu pasirengęs vienaip ar kitaip nusistatyti, nes likau netikėtai užkluptas.

— Aš nesuprantu, ko jums reikia iš manęs. Kokiais sumetimais jūs manęs ieškojote? Tarp musų — didžiausia praraja. Tarp musų stovi kraujo vaidas...

— Jokio vaido!.. Supraskite mane...

Mes ėjome greta. Negalėjau gi aš bėgti nuo moters, tarsi vejamas ir bandąs pasprukti... nuo ko?

Marija Diaman tęsė:

— Aš noriu, kad jus tik vieną valandą paskirtumėte pasikalbėjimui... Daugiau nieko...

— Mes neturime apie ką kalbėti.

— Man reikalingi jusų patarimai.

— Mano? Patarimai?

— Taip, taip... Butent, jusų! Niekas kitas negali man pagelbėti...

— Bet pagelbėti kokiu reikalu?

— Ak, kaip neparanku apie visa tai kalbėti gatvėje... Bet tegul... Aš noriu pasišalinti...

— Kur?

— Pasišalinti visai... Pereiti sieną... Aš visai sunaikinta...

— Ko jūs norite iš manęs?

— Nurodymų... Tik jūs vienas galite patarti, kaip pasprukti...

— Kur?

— Į Suomiją!..

Vieną minutę dingtelėjo pikta nuožiura:

— Spąstai!.. Ji nori patirti musų agentų tinklą.

Mintis dingtelėjo ir pranyko.

Ar tai nėra juokinga? Ko aš išsigandau? Koks tinklas? Kur musų agentai? Viskas jau seniai sugriauta ir dingo.

Jos balsas skambėjo liudnai ir nuoširdžiai. Aš pažvelgiau į Mariją Diaman. Priešais mane stovėjo užguita, išsiblaškiusi, maldaujanti moteris.

— Jus vargu galite sau įsivaizduoti, kaip man viskas įkyrėjo... Tas purvas... Tas storžieviškumas... Tie šlykštus žmonės... Tas nuolatinis manęs medžiojimas... Tie biaurus pasiulymai... O o — o! jeigu tik jus žinotute!.. Padėkite!..

Aš pajutau, kad pradedu pasiduoti. Kai taip maldaujama, tai negalima atsisakyti. Ar galimą atstumti moterį, kur prašo, kad ją išgelbėtum?

Aš tuoj įsivaizdavau sau kaip ji yra persekiojama, įžeidžiama, kaip ji yra bejėgė ir silpna.

Aš tariau:

— Aš noriu su jumis but atviras iki galo... Dagi dabar po viso to, kas įvyko, mes galime kalbėti tiesiai, tiksliai ir sąžiningai. Jus suprantate kaip jus nusikaltote...

— Taip, žinoma... Vis dėl to ne taip, kaip jus manote. Aš visai — ne žvėris, aš — ne išdavikė... Aš jau, žinoma, ne jiems priklausau... Duodu jums garbės žodį: aš su jumis atvira. Aš noriu pabėgti iš t pragaro... Prisiekiu jums, ta — tai nėra šiaip tik sau žodžiai.

— Jus ryžtatis rizikingai darbui... Tai nėra labai lengva.

— Aš žinau.

— Tai gali baigtis labai liūdnai.

— Tegul!..

— Jus gali pagauti prie sienos, ir tąsyk...

— Visvien.

— Jus gali nužudyti.

— Aš nieko nebijaus... Maviskas įkyrėjo... Geriau mirti negu toks gyvenimas. Aš taip sunaikinta.

— Bet ką aš galiu jums patarti?

— Aš nežinau... Pasakykite, kur pereiti, kaip prisigarti... Jums tai geriau žinom negu kam kitam... Jums tel per sieną eiti...

— Taip... žinoma... bet vis tai buvo...

— Dėl Dievo meilės... vadan viso to, kas jums švent pamokykite!

Aš sustojau. Sustojo ir j nai.

Mes buvome Troicke. Tie mumis kilo į viršų grafo Tostojaus namas. Rodosi, tai — Nr. 15.

— Na, tai bus gerai... Bekur aš galėčiau jums visa t paaiškinti? Juk gatvėje tai neparanku.

— Kur norite... Kaip jus tasite, taip ir bus gerai.

Aš su atsidėjimu galvojau

— Pas Kirilą? Negalima Tasai išmes, o kad kokios, t ir užmuš... Ne pas Trofimov tik... To ir truko!

— Pas Ženią?

Pas Ženią? Bet ji sutiks mane, kaip priešą, kuris nužud jos mylimą žmogų. Taip, mylimą, dėlei to pas mane ja nebebuvo jokių abejonių.

— Bet kur gi?

Tarsi įspėdama mano mintis, tą išsiblaškymo priežast Marija Diaman nedrąsiai pasiulė:

— Gal but, pas mane?

— Pas j-us? Jus juokaujate.

(Bus daugiau)

# Po Eilutę Kasdien

(Iškirpkit šias eiles ir pasidėkit atminimui. Ilgainiui sudarysit gražų eilių rinkinį).

## Didvyris.

Turim vyrą didį,
Didį vyrą,
Tautos tikrą vadą,
Nepagyrą.
Rašė jis ir braižė,
Daug prirašė,
Uždarbio negaudams
Anei grašio.
Vilko mokslo dėžę,
Mokslą bėrė
Draug's kritik's kailį
Jam išpėrė.

Na, pikta didvyriui
Pasidarė;
Taktai pasiskųsdams
Viešai tarė:
Aš dėl jusų dirbau,
Rodžiau kelią.
Kurgi dėkingumas?
Nei biškelio!
Spiauju tat ant jusų,
Mulkių gauja!
Tai ne jusų nosei
Dirva nauja!...

A. Jakštas.

# DETROITO LIETUVIŲ ŽINIOS

## PO DETROITĄ PASIDAIRIUS

**Smarkiai baus girtus automobilistus. — Chrysler išmokės darbininkams apie $2,000,000. — Kuhn triukšmingai pasirodė New Yorko teisme. — Skiepys vaikus. — Streikininkų dainos.**

**Lansing, Mich.** — Senatas 25 balsais prieš 5 priėmė bilių, kuris numato didelę bausmę girtiems automobilistams. Ir iki šiol girti automobilistai galėjo buti pasiųsti trims mėnesiams į kalėjimą. Senato priimtas bilius numato daug griežtesnę bausmę, butent, girtas automobilistas už neatodairų važiavimą galės buti nubaustas penkiais šimtais dolerių arba vienais metais kalėjimo. Kai kuriais atsitikimais net abi baudos bus pritaikytos.

Toks griežtas įstatymas liko pasiulytas vyriausia dėl to, kad dėl girtų automobilistų pasitaiko labai daug nelaimių.

Nuo pereito antradienio, kovo 30 d. Chrysler kompanija pradėjo išmokėti čekiais užvilktas algas savo darbininkams. Numatoma, kad viso bus išmokėta du milionai dolerių. Išmokėjimas pasibaigs šeštadienį.

Pirmiau algų darbininkams nebuvo galima išmokėti dėl sėdėjimo streiko. Mat, negalima buvo prie knygų prieiti.

—o—

Fritz Kuhn, kuris yra laikomas nacių vadu Amerikoje, pagaliau pasiekė New Yorką ir nutarė pasiaiškinti teisėjui, kodėl jo organizacija veikia neįsiregistravusi. Į teismą jis atvyko triukšmingai, 150 savo rųšies smogikų lydimas. Susirinkusieji į teismą žmonės dėlei to pasipiktino ir sukėlė demonstraciją. žinoma, kilo didelis triukšmas ir teisėjas buvo priverstas visą reikalą atidėti balandžio 5 dienai.

Fritz Kuhn turi savo ofisą Detroite. Pirmiau jis dirbo Fordo kompanijai kaip chemikas.

—o—

**Dundee, Mich.** — Šiomis dienomis šiame miestelyje pradėjo siausti raupų liga. Susirgo net keturiolika vaikų. Tuoj buvo griebtasi atitinkamų priemonių, kad butų galima limpamą ligą sulaikyti. Sveikatingumo komisionierius, Dr. Stanley Penzotti, išleido griežtą patvarkymą, kad butų įvesta karantina.

Tų priemonių dėka pasisekė sergančias šeimas izoliuoti nuo sveikųjų. Kadangi ir susirgę vaikai yra stropiai gydomi ir prižiurimi, tai ir jie jau sveiksta, — pavojus jau kaip ir praėjo.

Per kelias dienas Dundee miestuke, kuris priskaito vos apie pusantro tukstančio gyventojų, įsiskiepijo 500 žmonių.

—o—

Kaip žinia, Detroite per paskutinius kelis mėnesius įvyko labai daug įvairių streikų. Įvyko ir kelios milžiniškos demonstracijos, kurios sutraukė tukstančius ir tukstančius streikininkų. Demonstrantai dainavo ir specialias dainas, kurios nežinia kieno yra sukomponuotos. Kai kurios tų dainų yra labai įdomios. Pavyzdžiui, štai ištrauka iš vienos dainos:

I spent twenty years in the fact'ry,
I did everything I was told,
They said I was loyal and faithful;
Now, even before I get old—

Chorus
Soo-up, soo-up
They give me a bowl of soo-up,
Soo-up, soo-up
They give me a bowl of soup!

Tai tik ištrauka iš vienos dainos. Kitos dainos irgi labai originališkos ir šiam specialiam streikų periodui pritaikytos.

—M. Kemešienė.

## IŠ DETROITO PADANGĖS

**Detroito lietuvių kongreso komiteto susirinkimas.—Remkime streikininkus. — LSS 116 kuopos susirinkimas.**

Kovo 27 d. Detroito lietuvių kongreso komitetas laikė savo susirinkimą. Nors tai buvo šeštadienis prieš Velykas, vienok delegatų susirinko 22, kurie atstovavo įvairioms organizacijoms.

Reikia pasakyti, kad komitetas laiko susirinkimus kiekvieno mėnesio ketvirtą šeštadienį. Todėl ir šiuo atveju susirinkimas įvyko reguliarišku laiku. Pirmininkavo, kaip ir paprastai P. Jočionis. Iš valdybos raportų paaiškėjo, jog vasario 14 d. veikiančiam komitetui, kuris rupinasi Lietuvos kaliniais, pasiųsta $11.11.

Kilo kiek ginčų dėl aukų, kurios buvo renkamos parengimo metu. Kai kurie reikalavo, kad tos aukos butų pasiųstos Ispanijos demokratijos gynėjams. Pagaliau, tinkamai visą reikalą išdiskusavus, buvo nutarta ir Ispanijos demokratijos gynėjams pasiųsti vienuoliką dolerių.

Susirinkimas nutarė netolimoje ateityje surengti diskusijas. Tuo reikalu rupintis apsiėmė A. Levulis, komiteto vice-pirmininkas. Jis darbuosis drauge su pramogų komisija. Vasaros metų bus surengtas ir piknikas.

Knygų peržiurėjimo komisija pateikė raportą iš visų metų. Ji pasižadėjo apyskaitą paskelbti laikraščiuose.

Komisija, susidedanti iš J. Naujoko ir M. Prakevičiaus, pasižadėjo padirbėti, kad butų galima daugiau draugijų įtraukti į komitetą.

Buvo ir daugiau sumanymų, bet kadangi laikas jau buvo vėlus, tai jie liko atidėti kitam kartui.

—o—

Kaip visiems žinoma, Detroite dabar daug žmonių streikuoja. Kai kurių buklė yra gana sunki ir jie reikalingi pagalbos. Mes jų turime neužmiršti ir visais budais šelpti: maistu, blanketais ir kitokiais dalykais. Viską priduokite šiuo adresu: E. Seidler, 503 Hoffman Bldg.

—o—

Balandžio 5 d. įvyks balsavimai. Butinai dalyvaukime balsavimuose ir savo balsus atiduokime už socialistų ir šiaip progresyvių kandidatus.

—o—

Draugė Cesonienė labai skaudžiai susižeidė: ji nukrito į sklepą ir pusėtinai išmušė ranką iš peties. Serga jau antras mėnuo.

Cesonienė priklauso SLA 352 kuopai, kurios lankytojai ją nuolat aplanko.

Linkime draugei Cesonienei ko greičiausiai pasveikti.

LSS 116 kuopos susirinkimą atidarė organizatorė M. Viverienė AIS svetainėje 2 val. popiet. Susirinkimo tvarkai vesti buvo išrinkta M. Kemešienė.

Valdyba raportuoja, ką ji yra nuveikusi šios organizacijos gerovei. Pramogų komisija (M. Viverienė ir Masaitis) jau yra paėmę daržą gegužės 9 d. piknikui. Piknikas įvyks Beechnut Grove. Trečias komisijos narys yra išvažiavęs į Grand Rapids, Mich., o į jo vietą išrinkta Jean Pilka.

Nuo vasario 27 d. parengimo (vakarienės) pelno liko $83.50. Kadangi vakarienės rengimo komisijos narių šiame susirinkime nebuvo, tai raportas atidėtas kitam susirinkimui.

Buvo skaitytas laiškas iš Chicagos Centralinio Pildomojo Komiteto sekretorės, M. Jurgelionienės. Visi nariai kalbėjo dėl pasiulymo, kad reikia atsimesti nuo Amerikos socialistų partijos. Tačiau tas klausimas paliktas tolimesniam laikui, kol galutinai susitvarkys lietuviai socialistai. Vadinasi, kol jie gaus čarterį ir pradės savistoviai veikti.

Susirinkime dalyvavo 10 narių.

—Susirinkime dalyvavęs.

## Verbų dienoj po East Side pasidairius

"Naujienų" reporterka sumanė ir aplankė Eastsidės biznierius. Užėjo į J. Gudinų alaus darželį, 9259 Cordonia ave.

Besikalbant su p. Gudinu, jis nusiskundė, kad daug turi nelaimių. Kiek laiko atgal buvo duktė Izabela nelaimėj sulaužius ranką, dabar pats Gudinas nesijaučia gerai, o ir ponia Gudinienė taipgi sirgo. Reiškia, visa šeimyna nesveikuoja.

Atradau pas pp. Gudinus ir daugiau savo pažįstamų. Kaip matai, ir apsėdom gan didoką stalą. Nemažai juoko padarė vienas inteligentiškas jaunikaitis, kuris iš Kanados parsivežė kanadišką penkinę ir Gudinai nenorėjo ją priimti teisindamiesi, kad sunku išmainyti.

Kalba visą laiką ėjo apie streiką, nes dabar čia yra Dodge Motors karų sedanų išdirbėjų streikas. Taipgi prisiminėm apie trans-atlantinį skridimą Dariaus - Girėno ir leitenanto Vaitkaus, nes tas jaunas vyras, kurio pavardės neatsimenu, rinko aukas, ir jautėsi kalboje labai patenkintas, kad prisidėjo ir savo darbu prie skridimo.

—Mariutė.

### ATSISAKĖ PRIIMTI CIGARĄ

Atsitikimas buvo toks vienoje lietuviškoje užeigoje Eastsaidėje: F. Tamošiunas atsisakė priimti cigarą todėl, kad buvo skebų padarytas, ir pasakė alinės savininkui, kad ir alinę kvitisiąs, jei ir toliau biznierius laikys ne unijos dirbtus cigarus.

Biznieriai gerai padarytų, jeigu pirkdami tavorą reikalautų, kad butų unijos leibelis. Dėka to, bus lengviau ir darbininkams iš bosų išreikalauti pripažinimo unijos.

—M. Kemešienė.

MURINE FOR YOUR EYES
QUICKLY Relieves TIRED REDDENED EYES
RECOMMENDED FOR 40 YEARS

# CHICAGOS ŽINIOS

## KAIP MES LAUKĒME VELYKŲ

Čia kalba eis apie Chicagos Bridžporto šv. Jurgio parapiją, kur klebonauja pralotas M. L. Krušas.

Musų ši seniausioji Chicagos lietuvių parapija gauna skelbimų daugiau, negu kita kuri parapija. Čia, mat, dedasi tokių dalykų, apie kuriuos parapijonams prisieina daug kalbėti, paskui ir į laikraščius rašyti. Ypatingai pažymėtina tai, kad Velykų laiku pas mus kuone kas metas susidaro slopinanti atmosfera. Bridžporte, šv. Jurgio parapijoje, kovo mėnuo veik visada yra kovų mėnuo.

Visiems žinoma, kad šį mėnesį pripuola šv. Kazimiero diena. O tą mėnesį yra rengiami vajai kazimieriečių vienuolyno naudai. Toks darbas katalikams yra šventas ir jis turėtų eiti švelniai, broliškoje santaikoje, krikščioniškoje dvasioje. Tačiau pas mus, šv. Jurgio parapijoje, tie metiniai baliai nepraeina be mažesnių ar didesnių skandalų ir papiktinimų. Tokie dalykai niekuomet nėra pageidaujami, o kai jie įvyksta Velykų metu, tai tą vieną brangiausių katalikams švenčių paverčia į niekus.

Štai kaip šiemet čia viskas dėjosi. Kazimieriečių vienuolyno rėmėjų vajus įvyko verbų sekmadieny. Rėmėjos rengėsi kuogeriausią viską atlikti. Tą dieną per visas mišias prie bažnyčios darė kolektą, vakare prirengė didelę vakarienę. Sykiu rengė pasilinksminimą. Vargoninkas A. Pocius buvo paprašytas surengti programą. "Drauge" buvo paskelbta, kad Pocius tai vakarienei rengia kokį tai siurprizą. Rėmėjos, žinodamos praloto budą, bandė gerintis: surinko jam penkius dolerius mišioms ir prirengė "dvasišką bukietą," tai yra, maldingos moterys jo intencija priminėjo komuniją, klausė mišių, pasnikavo ir kitus gerus darbus atlikinėjo. Tie visi geri darbai buvo seserų gražiai surašyti ir buvo ketinama per vakarienę tą viską iškilmingai pralotui įteikti.

Po kelis sykius kunigai buvo prašomi atsilankyti į vakarienę. Kun. Valančius buvo paprašytas programą vesti ir buvo apsiėmęs tai atlikti. Visi prisirengimai sekėsi gerai ir atrodė, kad šiemet vajus praeis sklandžiai. Rėmėjos nesitikėjo iš praloto ypatingos paramos, ir kai verbų sekmadieny kunigai apie vakarienę per pamokslus tik sumikeno, tai rengėjos perdaug nesistebėjo. Bet po pietų, tretininkų susirinkime, jau aiškiai paputė nepalankus vėjas. Tame tretininkų susirinkime buvo įneštas sumanymas, kad vajaus proga reikėtų iš kasos skirti kazimieriečių vienuolynui $10. Pralotas M. L. Krušas pareiškė, kad aukos skirti nereikia. Visi tretininkai baisiai pasipiktino. Ažuot paraginęs ir pritaręs, pralotas M. L. Krušas tretininkams draudžia aukoti vienuolynui! Kas čia tuo gali nepasipiktinti!

Ateina vakarienės metas. Žmonių lyg tyčia prisirenka daug. Štai jau laikas pradėti vakarienę, o kunigų nėra nei vieno. Bėga rengėjos į klebonija. Gauna atsakymą kad nėra nei praloto Krušo nei kun. Petrausko nei kun. Valančiaus, kurs buvo apsiėmęs vakarą vesti. Ar reikia keistesnio šposo? Pačios rengėjos pradeda vakarieniauti ir be kunigų palaiminimo. Pocius, pamatęs, kad salėje namiškių kunigų nėra, pražuvo, kaip burbulas vandenyje. Tai toks buvo jo siurprizas, apie kurį "Drauge" rašyta.

Paprasti žmonės dažnai nepastebi keistų atsitikimų dideliuose parengimuose. Bet šioje didžioje minioje nebuvo tokio prasčioskėlio, kurs to nebutų pastebėjęs ir kurs nebutų giliai atjautęs tokio nesuprantamo musų dvasiškių pasielgimo. Žmonės pasijuto įžeisti, paniekinti. Suprantama, labiausia tai rengėjos ir rimtesnieji parapijonai. Paniekintos ir įžeistos pasijuto tos moterys, kurios pralotui M. L. Krušui pynė "dvasišką vainiką" ir kurio jis neatėjo pasiimti.

Žinia apie tokį skandalą aplėkė visą parapiją žaibo greitumu.

Taip tai mes bridžportiečiai katalikai pradėjome didžiąją savaitę. Velykoms artinantis tie nemalonųs įspudžiai netik neišsiblaškė, bet dar priminė praeities panašius atsitikimus. Atsimename, kaip aną metą per seserų kazimieriečių vajų kolektorkoms prie bažnyčios pralotas M. L. Krušas nuo altoriaus pagrąsino pašaukti patrolką, jei jos neišsiskirstys. Tai pasakė girdint kolektorkoms ir seserims kazimierietėms. Lengva įsivaizduoti koks baisumas apėmė kazimierietes kolektorkas ir visus žmones po tokių praloto žodžių. Po mišių žmonės užpuolė kolektorkas ir reikalavo grąžinti pinigus. Kolektorkos žvalgėsi, ar iš kur neatvažiuoja patrolka. Kitos bėgo pas seseris rodos gauti, o seserys per ašaras negalėjo šnekėti. Kolektorkos taoa užsidegė ir pareiškė stovėsiančios ir kolektuosiančios. O jei pamatysiančios patrolką atvažiuojant, tai klykdamos bėgsiančios į bažnyčią ir prie altoriaus. Tegu, sako, nuo altorių ima ir veža kur nori.

Tai va ko yra buvę netolimoje praeityje sename Bridžporte. Visoko, žinoma, nesurašysi. Šia proga atsiminkime musų praloto airiškus pamokslus, kurių nei seni, nei jauni nesupranta ir nepaiso, tai ir pripažinsime, kad Bridžportas tai tikras babilonas —tikras lietuvių sumaišymas.

Musų katalikus įspėja ir baugina bedieviais, laisvamaniais, biblistais ir visokiais kreivatikiais. Liepia mums saugotis jų. Bet tie bedieviai, laisvamaniai, biblistai ir visokie kreivatikiai niekuomet negali katalikų taip papiktinti, įžeisti ir paniekinti, kaip tai padaro musų dvasiškiai tokiais savo pasielgimais. kaip viršuje aprašyta.

—Senas parapijonas.

Prierašas: Kitų kolonijų lietuviai gali pamanyti, kad aš čia šmeižiu savo dvasiškius ir išmislus rašau. Taip manančių kviečiu atsilankyti į Bridžportą ir pasikalbėti su gerais katalikais. Iš jų išgirsite patvirtinimą to, kas mano parašyta, ir dar daug daugiau. —S. P.

BALSAI, KURIE PASILIEKA ATMINTYJE

DIDELĒS operos, suderindamos pačią geriausią poeziją ir muziką, jei perstatomos tikrų artistų, visada žavi muzikos mylėtojus. Tokio perstatymo atsiminimas, nors tik ir vienos arijos, sudainuotos dainininko turinčio puikų balsą, pasilieka ilgam, ilgam laikui. Tokie balsai kartą išgirsti—niekuomet nepamirštama.

Kiekviename laikotarpyje palyginamai tik mažas tokių balsų skaičius yra randama. Tokius balsus iškelti reikalinga ir didelių naturalių talentų ir ilgo studijavimo ir lavinimosi. Tokie tai balsai taipgi ir turi būti labai rūpestingai saugojama.

Neseniai operos, scenos, filmų ir radio artistai, kurių balsai yra jų vieninteliu turtu pareiškė, jog iš cigaretų jie labiausiai mėgsta lengvą užsirūkymą, kuris yra švelnus jų gerklėms. Todėl, pasiremdami tuo, jie ir rūko Lucky Strike cigaretus. Luckies, lengvas užsirūkymas, laisvas nuo tūlų šiurkščių erzinančių priemaišų, išvalytų išimtino "It's Toasted" proceso, suteikia jums lygiai tokią pat gerklės apsaugą, kokia yra teikiama garsiems artistams, kurie visais galimais būdais turi saugoti savo balsus.

R. and R.
RADIATOR & BODY COMPANY
Įsteigta 1920
Radiotorių, Fenderių ir Body Taisymas. Karų Malevojimas.
3572-74 ARCHER AVENUE
Lafayette 7688-89
H. C. Reichert, Jr.—J. F. Reuther, Jr.

SONOTONE
66 EAST VAN BUREN
25c iki 2 v. p. p.
Tęsis nuo pietų iki vidurnakčio
Šiandien Pradedant
MIDWESTERN PREMIERE
"A GREATER PROMISE"
BIROBIDJAN
Didi Drama iš Imigrantų Gyvenimo autonomiškam Birobidžane

SPECIALIS
MAISTO IŠPARDAVIMAS!
Pētnyčioj ir Subatoj, Balandžio 2 ir 3

"SHURFINE" EVAPORUOTAS
MILKAS Aukšti Kenai 3 už 19c

"CAMPBELL'S"
TOMAIČIŲ SRIUBA 3 ken. 19c

"MIDWEST" PUIKIAUSIOS KOKYBĒS
MILTAI 5 sv. m. 21c 24½ sv. m. 89c

"LIPTON'S" YELLOW LABEL
JUODA ARBATA 1/4 sv. pak. 23c
"LIPTON'S" GREEN JAPAN TEA ¼ sv. pak. 15¢
"KNOX" JELL Visų skonių 3 pak. 16¢
"Midwest" BARTLETT GRUŠIOS 2½ kenai 21¢

"EAGLE BRAND" KONDENSUOTAS MILKAS IR "BAKER'S" CHOCOLATE ½ sv. šmot. abu už 37c
Padaro Skaniausius Šokolado Pajus

Išpardavimas "COLLEGE INN" Produktų
SRIUBOS 15 skirtingų rųšių 3 ken. 29c
RICE DINNER 3 ken. 29c
ŠPAGETAI su mēsa 3 ken. 29c
CHILI CON CARNE 3 ken. 29c
TOMATO JUICE 3 ken. 19c

MUSTARDA "NASH'S" 3 RUŠIŲ 10¼ uncijų Stiklinē 9c
PUIKUS BANANAI 3 sv. 17c
VIRIMUI OBUOLIAI 3 sv. 17c
TEXAS GRAPEFRUIT dideli 80 didžio. 5 už 19¢
FLORIDA SALERIAI 2 pund. 11¢
CALIF. MORKOS 2 pund. 9¢
"Paul Schulze" JELLY COOKIES sv. 21¢
"Midwest" TOILET TISSUE 3 rolēs 17¢
SUPER SUDS Reguliariai pakeliai 2 už 17¢
SUPER SUDS dideli pak. 17¢
OCTAGON MUILAS dideli šmotai 3 už 14¢
OCTAGON SOAP POWDER 3 pak. 14¢
OCTAGON GRANULATED SOAP pak. 18¢
"PUROX" Reguliariai 10c pakeliai 2 už 10c

$100 PINIGAIS KAS SAVAITĘ DYKAI!
TIK TAUPYKIT MUSŲ KUPONUS!

PIRK NUO MIDWEST NES PIGIAU
MIDWEST STORES
350 Nepriklausomų Krautuvių Jusų Apielinkej

# TINKAMŲ GYVENTI NAMŲ PROBLEMA

Namų problema šiandien yra viena opiausių Amerikai. Apie ją, tur but, nemažai girdėsime iš 75-to Kongreso rumų. Su namų problema verta susipažinti ir lietuviams, ir štai kodėl čia norima paduoti kai kurie faktai ir mintys liečią ją. Tačiau problema yra taip plati, kad keliuose straipsneliuose tiesiog neįmanoma kiek nuodugniau ją išnagrinėti ir todėl reikia pasitenkinti vien pastangomis nurodyti jos opumą.

### Tinkami gyventi namai

1912 metais Clevelande įvyko suvažiavimas pavadintas "The Conference of Charities and Correction." Suvažiavimas išnešė tokį pareiškimą:

"Visuomenės gerovė reikalauja kiekvienai šeimynai saugaus ir sanitaraus namo, sveikos aplinkumos, pakankamai tyro tekančio vandens name, moderniškų ir sanitarių toiletų kiekvienai šeimynai atskirai, užtektinai saulės šviesos ir ventiliacijos, apsaugos nuo gaisro pavojaus, butuose pakankamai vietos privatiškumui, kambarių užtektino dydžio, apsaugojimo nuo drėgnos, greito pašalinimo visokių ryšių išmatų. Šiuos pagrindinius reikalavimus turėtų turėti kiekviena šeimyna ne toliausia nuo darbavietės ir ne brangesne kaina, kaip 20 nuošimčių šeimynos pajamų."

Dvidešimt penki metai atgal išreikšta šie pageidavimai Amerikos namams. Reikalavimai toiletų kiekvienai šeimynai atskirai ir išplaujamų tekančiu vandeniu; reikalavimai pakankamo kiekio saulės šviesos kambariams ir sausų kambarių. Dar reikalauta tekančio iš krano vandens viduje, pripažinta reikalas turėti butuose ir namuose pakankamą skaičių kambarių reikalingų privatišgumui — ar persirėdyti, ar atskirai miegoti, ar pasilsėti ramioj nuo kitų gyventojų triukšmavimo vietoj. O kadangi jau anuomet pusė Amerikos šeimynų buvo rendauninkų, tai matyta reikalas tiek pigių rendų, kad jos nekaštuotų daugiau, kaip 20 nuošimčių šeimos pajamų. Nes juk reikia šeimynai ne tik pastogė turėti, bet ir pavalgyti, ir apsirėdyti, ir vaikus į mokyklą leisti, ir apdrauda mokėti, ir daugybė kitokių kasdieninio gyvenimo išlaidų padengti.

Šį pareiškimą ir šiandien tenka priimti kaip minimumą, kaip mažiausius reikalavimus tinkamam gyventi namui. Iš tikrųjų, pareiškime reikalaujama tik sąlygų, kuriose galima butų lengviau palaikyti sveikata, šeimynos dorovė ir saugumas.

### Kaip yra su Amerikos namais šiandien

1935 metais Jungtinių Valstijų federalė valdžia išleido brošiurą antrašte "Slums and Blighted Areas in the United States."

Brošiuroj nurodoma, kad pagal 1930 metų cenzo, tų metų balandžio mėnesį šaly buvo 29,-904,663 šeimynos gyvenusios tokiame pat skaičiuje namų. Iš to skaičiaus buvo 6,668,681 farmų arba ukių, o 23,236,982 miestų ir miestelių namai (skaitlinės nėra šimtą nuošimčių pilnos —X.).

Iš miestų namų 53 nuošimčiai, arba viso 12,351,549 namai, renduota. Keturiems milionams ir dviem šimtam tukstančių šių namų mokėta nuo 10 iki 20 dolerių mėnesiui rendos. Visus juos, sakoma knygelėj, reikia skaityti buvus žemesnės ryšies, negu tinkamas gyvenimas reikalavo. Reiškia, jie neišlaikė minimumo sveikatos, dorovės ir saugumo reikalavimų. Jie neišlaikė net pagrindinių reikalavimų nužiurėtų Clevelande 1912 metais.

Prie šių keturių milionų ir dviejų šimtų tukstančių netinkamų gyventi renduojamų namų reikia dar pridėti 1,896,048 namai, kuriuose gyveno patys jų savininkai ir kurie taipgi buvo nepakenčiami žmoniškam gyvenimui.

Susidaro 6 milionai netinkamų gyventi namų miestuose. Toj pačioj brošiuroj taipgi nurodoma, kad nuo 75 iki 80 nuošimčių visų farmų namų neturi moderninių įrengimų. Tokių farmų namų šaly užtiksime bent penkis milionus. Ot ir suma 11,000,000 namų, kurie nepasiekia reikalingų sveikatai, dorovei ir saugumui normų. Amerikonai tokius namus vadina "substandard homes," o ši skaitlinė sudaro 36 nuošimčius visų šalies namų.

Cenzas buvo padaryta 1930 metais, tik "gerbuvio gadynei" praėjus ir depresijai pilnai nepradėjus siausti. Depresijos metais Amerikos namų padėtis ne tik nepagerėjo, bet dar pablogėjo, ir nesunku suprasti, kad šiandien pasenėjusių, apleistų, nebetinkamų žmoniškam gyvenimui namų yra kur kas daugiau, negu 11 milionų buvusių 1930 metais.

Ir štai kas dar tenka turėti omenėj: šiuos faktus paduoda ne kokie socialistai, radikalai, bet Jungtinių Valstijų federalės valdžios išleista knyga.

Galima butų suminėti visa eilė autoritetų namų klausimais, kaip liudininkų, kad virš trečdalio Jungtinių Valstijų namų yra prastesni, negu sveikatos, dorovės ir saugumo normos reikalauja, tačiau čia paduosiu dar tik pareiškimą Walterio N. Polakovo, vieno žymiausiųjų Amerikos pramonės inžinierių.

Polakov sako, kad Amerikai reikia naujų namų vertės $128,-680,000,000 (šimtas dvidešimt aštuonių ir pusės bilionų dolerių). Nes 7 nuošimčiai Amerikos šeimų neturi nuosavų namų arba butų ir gyvena prie kitų šeimynų, gyvena dvigubomis šeimomis viename bute. Mes žinome, pareiškia Polakov, kad 36 nuošimčiai (valdžios priimta skaitlinė) šalies namų yra aiškiai žemesnės rušies, negu pagrindinės gyvenimo normos reikalauja. Mes taipgi žinome, kad 52 nuošimčiai visų Amerikos namų miestuose yra senesnių nei 30 metų, ir dauguma jų yra tiesiog supuvusių.

Amerikai, anot Polakovo, reikia 18.71 milionų naujų namų miestuose ir miesteliuose ir 4.9 milionų namų farmuose arba ukiuose. Viso Amerikai reikalinga 23.61 milionai namų.

Prileiskime, kad tuos namus pastatyti miestuose kaštuos po $6,000 kiekvieną, o farmose po $3,500 vieną. Tai pasirodo, kad visai šaliai reikalinga namų už 128,680 milionus dolerių. Net jeigu statybą reikalingų namų išdalinsime aštuoniolikai metų, tai irgi kas metai jai teks išleisti po $9,537,000,000.

Bet bukime nuolaidesni ir laikykimės arčiau valdžios paduodamų skaitlinių, o ne inžinieriaus Polakovo. Tačiau ir laikydamiesi jų turėsime pripažinti, kad virš trečdalio Amerikos namų yra vadinami "slums" (lietuviškai pasakysiu —griuvėsiai) arba "blight" (lietuviškai gal geriausia tiks žodis — susas). —X.

(Bus daugiau)

KĖDAINIAI. — Kovo apie 5 val. ryto netoli Kėdainių st. ant bėgių M. Lukoševičius apie 30 m. am., tarnavęs Kauno kalėjime prižiurėtoju, revolverio šuviais nušovė savo žmoną Eleną Lukoševičienę 23 m. amž. ir, paėjęs nuo geležinkelio į parką apie 100 m., nusišovė pats. Priežastis — šeimyninė nesantaika.

## S. Daukanto paminklas

Lietuvos istoriko Simano Daukanto paminkslas vaizdžiai puošia Papilės miestelį. Paminklas apie dešimt metrų aukščio su Daukanto varine statula. Simanas Daukantas stovi ant aukšto granito pedestalo nusitvėręs knygą — Lietuvos Istoriją ir rodo žemėn tartum sakydamas: šita žemė yra Lietuva!

Tai skulptoriaus V. Grybo pirmutinis didelis darbas kaip pargrįžo į Lietuvą iš Paryžiaus, 1929 metais. Užtai tas karštas jaunystei užsidegimas linkui meno, ir pagaliaus tie ilgi studijų metai Europos meno-dailos centruose —šiandieną skulptoriui gėdos nedaro.

*Chicagietis.*

## P-lė Teada Nainis sunkiai sužeista

Kovo 28 dieną, tai yra, Velykų dienoje, Vytautas Vitkus, nuo 66 gatvės ir California av. su savo jaunesniu broliu ir dar vienu bernaičiu atvažiavo automobiliu pas J. ir T. Buknius, 1248 West 59th street, ir paėmę jų dukterį Teadą važiavo pas pp. Vitkus, kur kelta vaišės.

Truputį pavažiavus, prie 60 gatvės ir Loomis avenue, kita mašina bėgdama 50 mylių valandoj greitumu trenkė į Vitkų mašiną.

Visi kiti jaunuoliai dėl šios nelaimės nukentėjo lengvai, bet pp. Buknių dukteriai, kuri sėdėjo mašinos užpakalinėj sėdynėj, sulaužyta per pusę liemens kaulas, stiklai supiaustė jos veidą ir sužeidė kitas kuno dalis.

P-lė Nainis dabar randasi Englewood ligoninėje, prie Englewood ir Green gatvių, kambary 310. Kambarys privatiškas. Ligonę galima visuomet aplankyti. —R. Š.

Skelbimai Naujienose duoda naudą dėlto, kad pačios Naujienos yra naudingos.

## Kiek Lietuvos visuomenė aukojo žiemos pagalbai

KAUNAS. — Žiemos pagalbai aukos buvo renkamos visoje Lietuvoje ir sunaudojamos vietose esančių varguomenės šelpimui. Aukos buvo renkamos pinigais ir daiktais. Pirmosios prieškalėdinės rinkliavos rezultatus apskričių ir pirmaeilių miestų žiemos pagalbos komitetai jau pranešė. Iš jų paaiškėjo, kad pinigais buvo surinkta aukų: Alytaus mieste — 1,255.59 lt., apskrity — 1,-080.65 lt.; Biržų m. — 1,114.95 lt., aps. — 1,836.48 lt.; Kauno ap. — 5,090.43 lt.; Kėdainių m. — 1,410.10 lt.; ap. — 2,430.36 lt., Kretingos ap. — 2,395.28 lt., Marijampolės m. — 3,561.35 lt., ap. — 2,858.45 lt., Mažeikių ap. — 2,480.00 lt., Panevėžio m. — 6,003.73 lt., ap. — 4,-648.67 lt., Raseinių ap. — 2,-892.15 lt., Rokiškio ap. — 3,-031.03 lt., Seinų ap. — 745.56 lt., Šakių ap. — 2,217.78 lt., Šiaulių m. — 6,719.23 lt., ap. — 5,451.32 lt., Tauragės m. — 1,272.16 lt., ap — 3,240.20 lt., Telšių m. — 1,295.70 lt., ap.— 4,040.00 lt., Trakų ap. — 1,370. 50 lt., Ukmergės m. — 1,812.01 lt., ap. — 1,459.26 lt., Utenos ap. — 3,582.41 lt., Vilkaviškio m. — 1,091.95 lt., ap.—1,992.17 lt., Zarasų ap. — 1,211.90 lt. Tuo budu pirmaeiliuose miestuose žiemos pagalbai sudėta aukų — 25,536.77 lt., o apskričiuose — 54,084.50 lt. — viso neskaitant Kauno miesto, — 79,621.37 lt. pinigų ir beveik antra tiek natura ir daiktais.

Kauno mieste aukų rinkimą vykdė Vyr. žiemos pagalbos komiteto aukų rinkimo sekcija. Iki kovo 5 d. buvo gauta aukų pinigais — 72,472.52 lt.

Skaitant surinktas pinigais aukas visoje Lietuvoje, iki kovo 5 d. visuomenė paaukojo žiemos pagalbai jau 152,093.85 lt.

Kaune ir provincijoje pradedama rupintis ir antruoju priešvelykiniu aukų rinkimu. Tam tikslui Kaune rinkliavos numatytos kovo 21 ir 22 d.

## Baudos už radio neregistravimą ir trukdymą

KAUNAS. — Pernai visoje Lietuvoje buvo susekta 560 neužregistruotų radio klausytojų. Jie buvo nubausti įvairiomis baudomis, kurių bendra suma 12,063 lt. Kiekvienam "radio zuikiui" išeina vidutinė bauda 21 lt. 40c. 1935 m. vidutinė bauda buvo apie 14 lt. 40c. Be neužregistruotų radio klausytojų sekimo, pašto valdyba kovoja ir su radio trukdymais. Pernai buvo susekta ir nubausta 160 radio trukdytojų. Jie visi už trukdymų skleidimą buvo nubausti piniginėmis baudomis nuo 5 iki 75 litų, viso labo 4,-050 lt. sumai. Pernai vidutinė bauda siekė 35 l., tuo tarpu 1935 m. tik 23 lt. Nors trukdytojų skaičius mažėja, bet jų vis dar yra. Sekimui ir baudoms paaštrėjus, radio trukdytojus manoma visai išnaikinti.

## Uždraudė Pareiti Namo

JOHN BOCHNIACZ, CICERIETIS, kuriam vietos taikos teisėjas Henry Sandusky uždraudė pareiti namo. Bochniacz'o žmona skundėsi, kad vyras ją mušęs. Viršui ji parodo kaip jis tą padarydavo.

NAUJIENŲ ACME PHOTO

# MUSŲ SKAITYTOJAI

**(Skaitytojai kviečiami rašyti į šį skyrių. Paduokite savo nuomonę įvairiais klausimais. Rašykite trumpai kaip galima).**

KLAIDOS.

Mes visi darome klaidų. Ir dažnai nepaisome, kad tos klaidos įvyksta. Sakome, kad praeis kiek laiko ir viskas bus užmiršta. Tačiau pasitaiko, jog ir užmirštas dalykas neskaniai atsirugsta.

Prieš kiek laiko viena finansinė įstaiga sutiko pasigarsinti vienos organizacijos programoje. Kitaip sakant, davė mokamą garsinimą. Per klaidą skelbimas nebuvo padarytas taip, kaip buvo instruktavusi toji įstaiga. Tačiau organizacijos nariai liko nepatenkinti tos finansinės įstaigos vedėjų nusistatymu.

Tenka pasakyti, jog čia nėra vien tik skelbimo reikalas, bet ir ateities pasitikėjimo klausimas. Dalykas pasidaro toks, jog jei dėl menkniekio negalima pasitikėti, tai juo labiau tas nepasitikėjimas atsiranda, kai tenka didesnes finansines transakcijas daryti.

Nors ir nemalonu, tačiau vis dėlto ryšium su tuo pravartu priminti štai ką: svetimtaučių įstaigų vedėjai yra gana atsargūs. Jei jie ką prižada padaryti, tai visada stengiasi savo pasižadėjimą ištesėti. Tokiu budu jie įgauna žmonių pasitikėjimą ir išvysto sėkmingą biznį.

Tie keli mano žodžiai yra tik įspėjimas lietuviškų įstaigų vedėjams, kurie dažnai negali suprasti, kodėl jie neturi žmonėse pasitikėjimo.

— J. J. P.

## Malioriai gavo algų pakėlimą

16,000 Chicagos maliorių vakar gavo algų pakėlimą. Jiems dabar bus mokama $10 už šešių valandų darbo dieną, arba $1 daugiau negu pirmiau.


**APDRAUDA**
(INSURANCE)
NAUJIENOSE
PER
A. RYPKEVIČIŲ
galite gauti apdraudos polisus
APDRAUSTI:
- Gyvastį
- nuo Ugnies
- nuo Vagių
- nuo Langų išdaužymo

AUTOMOBILISTAI:
Automobilių nuo ugnies ir pavogimo, nuo sužeidimo ar užmušimo žmogaus. Nuo sudaužymo kito automobiliaus. Nuo sudaužymo savo automobiliaus. Galite gauti bondsą (kauciją) iki $500.00, kuri tinka visoje Amerikoje ir daug kitokių ryšių apdraudas.

TONIKAS DEL NUSINĖŠIOJUSIŲ GRINDŲ
**PILSEN LIGHT FLOOR OIL**
Sugražina gyvybę, nusinešiojusioms ir atšipusioms grindims nuo didelio dėvėjimo ir daug plovimo. Džiusta su lengvu golden varnish finišu.
Pirk iš savo malevų ir geležies išdirbinių krautuvininko.

**Lietuviškas Krupnikas-80 Proof**
LABAI SKANUS GĖRIMAS. LIETUVIŠKĄ KRUPNIKĄ GERIANT SU KARŠTA ARBATA, PAŠALINA SLOGAS.
LIETUVIŠKĄ KRUPNIKĄ GALITE GAUTI TIK PAS LIETUVĮ. KURIE DAR NESAT GĖRĘ LIETUVIŠKO KRUPNIKO, TAI REIKALAUKIT SAVO TAVERNOJ.
LIETUVIŠKOS TREJOS DEVYNERIOS-80 Proof
**International Wine & Liquor Co.**
FRANK VIZGARD, Savininkas
4611 So. Ashland Avenue, Phone Boulevard 0470
MES PARDUODAME TIK Į TAVERNUS. TEN IR REIKALAUKITE.
TAVERNAMS Į KITUS MIESTUS ORDERIUS SIUNČIAME EKSPRESU


# DAILY BUSINESS DIRECTORY

## KASDIENINIS BIZNIO SĄRAŠAS—ALFABETO TVARKOJE

*Šis skyrius yra vedamas tikslu pagelbėti musų skaitytojams susirasti, kur galima nusipirkti įvairių paprastų ir nepaprastų daiktų, intaisų ir reikmenų. Jeigu iš telpančių čia skelbimų negalite susirasti ko ieškot, pašaukite Naujienas, Canal 8500, ir klauskite Biznio Patarėjo. Čia jųs gausite informacijų, jeigu tik jų bus galima gauti.*

### • ANGLYS—COAL

Pocahontas Mine Run Screened 5 tonai ar daugiau $7.40 tonas
Smulkesni $7.15 tonas.

**ANGLYS! ANGLYS!**
NEGIRDĖTAI NUPIGINTOMIS KAINOMIS
POCAHONTAS Mine Run 4 tonai ar daugiau $7.00 už toną. Kitos anglys už toną:

| | |
|---|---|
| BLACK BAND | $8.60 |
| ILLINOIS LUMP | $6.40 |
| FRANKLIN WASH NUT | $5.75 |
| ir Haking KENTUCKY LUMP | $8.10 |

Pašaukite LAFAYETTE 8980
Oksas Express 4405 S. Fairfield Ave.

### • RESTAURANTAI

**Universal restaurant**
GERESNIŲ VALGIŲ VALGYKLA
750 West 31st Street
A. A. NORKUS, Savininkas.
Tel. Victory 9670.

### • LIGONINĖS—HOSPITALS

SVEIKATOS KLINIKAS
Kompetentiški gydytojai, o ne studentai, teikia patarnavimą.
Išima tansilus. Ekzaminuoja akis, priskiria stiklus. Medikalė ekzaminacija ir gydymas. Ligoninės gydymas arba namuose. Raudongyslės gydymas išvirkštimu, kyla ir varicose veins.
DOUGLAS PARK HOSPITAL
1900 South Kedzie Avenue
Tel. Lawndale 5727.

**Salutaras Drug and Chemical Co.**
Salutaro Biteris yra vienas iš geriausių Biterių ką šiandien randasi ant marketo. Jis žinomas kaipo gera gyduolė dėl vidurių ar kitų nesmagumų. Plačiai yra parduodamas aptiekose ir vartojamas Tavernose, geras gerti su degtine ir be degtinės. Reikalaukite visi ir visados Salutaras Biterio. Pašaukite telefonu CANAL 1133.
639 West 18th Street
CHICAGO, ILL.

**Auditorium Restaurant**
Lietuviški ir Amerikoniški valgiai. Gausite ką tik norėsite.
3131 So. Halsted St.
P. Balčiunas ir M. Kowarski, Sav.
(Chicago Lietuvių Draugijos nariai)

**CONRAD**
FOTOGRAFAS
Studija įrengta pirmos rušies su moderniškomis užlaidomis ir Hollywood šviesomis. Darbas garantuotas.
420 W. 63rd ST.
Tel. ENG. 5883-5840

### • TAVERNOS

Tel. Englewood 10022
**HOF-BRAU HOUSE**
MUZIKA . . . ŠOKIAI
Ed. J. Rausch Geo. Stedth
6114 SO. HALSTED STREET
Chicago, Ill.

**May Naujoj Vietoje**
May, kuri buvo pirmiau ant 71st St. persikėlė į naują vietą
7427 SO. WESTERN AVENUE
Lietuviška Užeiga.
Gaminame visokios rušies valgius ir yra didelis pasirinkimas gėrimų.
Tel. Prospect 6590.

Phone Webster 0501
Kaip busite didmiestyje, prašome atsilankyti musų naujon vieton
Heileman's Old Style Lager Alus
**CONGRESS INN**
(Pietų pusė prieš Sears and Roebuck)
7 EAST CONGRESS STREET
Joe Amelianovich

## VIEŠA PADĖKA

*Visiems Giminėms, Draugams ir Pažįstamiems už Simpatiją ir Pagelbą Musų Liudnoj Valandoj TARIAME ŠIRDINGĄ AČIU*

STANLEY ALLMAN
IR
JUOZAS AUKŠTOLIS


Užprašome Draugus ir Pažįstamus Atsilankyti į
**B. Z. TAVERN**
4213 South Campbell Avenue
Iškilmingą PARĘ Balandžio-April 3, 1937
BURLINGTON ALUS IR VISOKIŲ KITOKIŲ GĖRIMŲ IR VISOKIE UŽKANDŽIAI

# MUZIKOS ŽINIOS

Rašo NORA

**"Studijavimas muzikos reikalauja: Auginimo jausmo, tobulinimo vaidentuvės ir išvystymo proto . . . "**

**DŽIAUGSMINGAS PRANEŠIMAS**

Maloniausia žinia, pasiekusi šios rašytojos stalą per ilgą, ilgą laiką, buvo apie programą, kurį Broadcasting Company oro bangomis atneš iš Kauno į musų namus 12 d. balandžio.

Atsimenu kokį entuziazmą sukėlė pirmas dainų ir muzikos programas, kurį Kaunas transliavo pasauliui praeitą metą. Išgirdus tą seną, visų mylimą ir branginamą Lietuvą kalbant į mus jos poetų, kompozitorių ir artistų balsais, musų džiaugsmas nežinojo ribų. Iš tikro tuomet buvo musų sieloj šventė, kaip kad skamba žodžiuos tos Tallat- Kelpšos dainos.

Nors kiekvieno artisto balsas iš Lietuvos ateinantis yra mums brangintinas ir įdomus, tačiau drąsiai sakau, kad balsas žmogaus, kurio vardas visuomet buvo Lietuvos gražiausia introdukcija pasauliui ir kurį mes Amerikos lietuviai taip trokštam išgirsti daugiausia visų, yra tas vienintelis **KIPRAS PETRAUSKAS.** Ir šiame transliavime realizuosime ir tą svajonę, musų ilgų metų laukimas ir troškimas išsipildys.

Šalia Kipro Petrausko girdėsime dar ir savo buvusį amerikietį Antaną Sodeiką, kurs irgi yra pirmaeilis artistas ir užima svarbią vietą musų muzikos pasaulyje.

Simfonijos orkestrą, operos ir konservatorijos chorai, įžymiausi muzikai vedėjai visi kombinuos savo jėgas parodyti pasauliui, kad nežiurint to fakto, jogei nepraslinko nė du dekadai, kai mes pradėjom kurti, dainuoti ir groti kaipo laisvi žmonės, tačiau musų sielos buvo taip kupinos gražių minčių, idealų, viliojančių melodijų ir harmoningų akordų, kad kartą paliuosuotos gali plaukti ir vienytis su kitų tautų kuryba. Ir leiskite man sakyti, kad tai yra "wonderful feeling."

—o—

**CINCINNATI KONSERVATORIJOS CELEBRACIJOS**

Apvaigščiodama savo 70 metų gyvavimo sukaktuves garsioji Cincinnati Konservatorija turės įvairius muzikalius parengimus, kurie tęsis visą savaitę. Ši konservatorija yra dabar operuojama Cincinnati Dailės Instituto vadovybėj, yra sujungta su Cincinnati Universitetu ir yra Nacionalės Asociacijos Muzikos Mokyklų narys,

—o—

**MUZIKOS SAVAITĖ**

Pirmą savaitę gegužės mėnesio įvyks 14-ta metinė Nacionalė Muzikos šventė. Tikslas šventės yra koncentruoti veikimą plėtotei tos ar kitos šakos Amerikos muzikos kulturoj. Šio meto obalsis yra "ugdyti ir globoti vietinį muzikalį talentą."

Daug mėgėjų muzikantų pertraukia savo muziką dėlto, kad teikiama taip mažai progų, vietinėse kolonijose, naudoti jų talentus.

Komisija tikisi ispiruoti kolonijas, kad mažose ir didelėse iš jų, kuriose randasi talentai, padrąsinti besivystantį talentą, rengiant talentams programus, kuriuose jie galės dalyvauti.

Gražus darbas.

—o—

**MOTERŲ MUZIKANTŲ KLUBO PROGRAMAS**

Pirmadienį popiet išpildyta įdomus programas, duodamas Moterų Muzikantų Klubo, Fine Arts Building - Curtis Hall. Šio Klubo narės yra visos pirmaeilės artistės ir jų programai visuomet pavyzdingi ir artistiškai įdomus.

Apart solistų šiame programe buvo pildyta Dubenskio Fugue 18-kai smuikų, vadovaujant Chicagos Moterų Simfonijos Orkestros vedėjai, p. Ebbai Sundstrom. Mums gerai pažystama artistė-mokytoja p. Lulu Raben - Micevyčienė dalyvavo šiame pildyme šio Dubenskio kurinio.

—o—

**AČIŲ PANELEI GRICAITEI**

Įdomų yra žinoti, kas iš tikrųjų seka ir daugiausia domisi musų muzikos veikimu, Pradėjus, du metai atgal, vesti šį Muzikos Žinių skyrių, dažnai gaunu laiškus iš įvairių Amerikos dalių, iš kurių matyti, kaip žmonės žiuri į šį skyrių. Visuomet įvertinu tas ir asmeniniai man išreikštas nuomones. Man tas suteikia daug malonumo ir padrąsina tolesniam darbui.

Įdomus ypatingai yra faktas, kad Amerikoj gimęs ir augęs jaunimas taip atydžiai seka šį skyrių ką patvirtina šie panelės Jadvygos Gricaitės žodžiai: "Esu nuolatinė skaitytoja Jusų "Muzikos Žinių" skyriaus 'Naujienose' ir randu jas labai įdomias ir esu tikra, kad turite didelį muzikos mylėtojų burį per visą Ameriką. Aš labai įvertinu laiką, kurį turite pašvęsti vedant šį skyrių, bet tas viskas yra geram tikslui ir esu tikra, kad už tai turite nuoširdžią padėką didelio skaičiaus muzikos mylėtojų."

Panelė Gricaitė, kaip visi gerai žino, yra pati dainininkė ir per kelis metus vaidina Aldonos rolę Makalų šeimynoje, Juozo Budriko radio valandoje. Ačiu, p-le Gricaite, už gražius žodžius. Geriausio Tau pasisekimo tavo studijose ir visuose darbuose.

—o—

**SVARBUS MUZIKALIAI ĮVYKIAI BALANDŽIO MĖNESYJE**

Vilnies Radio Klubas pasiėmė nelengvą darbą surengti taip vadinamą dainų kontestą, kurs įvyks didžiojoj Ashland auditorijoj 18 d. balandžio. Kontestantų jau skelbiamas didelis skaičius. Kas juos rinks, ar publika ar koki "sudžios," rodos, dar nebuvo paskelbta.

—o—

**PIRMYN IR OPERA**

Antras svarbus įvykis bus Pirmyn Choro spektaklis Donizetti operos "Meilės Eleksyras." Šis turėtų buti vienas svarbiausių visų šio muzikalio sezono įvykių. Dainininkai - vaidintojai jau kelis mėnesius rengiasi savo rolėm, choras repetuoja kelis kartus į savaitę, svetainė, kurioje veikalą statys, yra iš visų atžvilgių pilniausiai atatinkama, ir, žodžiu, viskas rodo, kad atsilankę į Goodman Teatrą, balandžio 25 d., matysime tikrai pavyzdingą ir artistiškai sekmingą perstatymą.

## Ką valgyti

Valgių patiekimas visuomet kiekvienos šeimininkės buvo rupimų ir didžiausiu klausimu. Pusryčiai, pietus ir vakarienė vis tai atskiri atsitikimai, reikalaujantys skirtingo šeimininkės pasiruošimo ir skirtingų valgių. Ir tai kasdien.

Laimė, kad yra šiandien jau gerų valgių gaminimo knygų. Daugel ir gerų receptų galima rasti veik kiekvienam laikrašty ar žurnale. Gi patyrusios šeimininkės, žinoma ir, be to, turi dar ir savo skirtingų receptų.

Tačiau ir tada patsai valgio padarymo klausimas dar nėra išspręstas. Šeimininkei butinai yra reikalinga gauti gerą prekę, gerą jos rųši, be ko aišku, negalima padaryti tinkamo valgio. Šiuo atveju daug reiškia vieta iš kur perki maistą.

Midwest Stores savininkai yra patyrę prekybininkai. Jie žino kas ir kokia prekė yra pageidaujama, jie tokia ir laiko. Už tai šeimininkės pas juos ir randa sau tinkamiausią pagelbą. Midwest savininkai, be to, kad užtikrinti kad jų prekė yra geriausios rųšies, kad nebutų galimybės apsipirkti padirbtomis prekėmis, turi įvedę savo, taip vadinamą, "trade-mark" arba prekybinį ženklą "Midwest". Tai tikra garantija.

Tad, kam rupi gera prekė lankyk Midwest Stores. Šiandien Naujienose telpa jų skelbimas, atidžiai persiskaitykite jį ir įsitikinęs, kad čia tikrai žemiausios kainos, apsilankykit jų krautuvėje.

Skelb.

# PARENGIMAI

Teisybės Mylėtojų Draugystės rengiamas labdaringas vakaras įvyks subatoj, balandžio 3 d. 7:30 val. vakare Chicagos Lietuvių Auditorijoj, 3133 S. Halsted St. Vakaro pelnas yra skiriamas sušelpimui Oak Forest prieglaudos seneliams. Prašome visus geros valios lietuvius atsilankyti ir paremti tą prakilnų ir naudingą visuomeninį darbą.

**Komisijos narys St. Narkis.**

Liet. Moterų Draugija Apšviela rengia 30 metų sukaktuvių vakarą, kuris įvyks subatoj, balandžio (April) 3 dieną Mildos svet., 3142 S. Halsted St. Bus gražus programas, vakarienė ir šokiai. Įžangos bilietai 50c. Kviečia publiką skaitlingai atsilankyti **Rengimo Komitetas.**

# SUSIRINKIMAI

SLA 260 kuopos bertaininis susirinkimas įvyks balandžio 4 d. sekmadienį, kaip 2 valandą po piet, Schults svetainėj, 2449 W. 69th St. Malonėkite visi nariai atsilankyti ir atsiveskit naujų narių. —**K. Liutkus,** sekr.

Simano Daukanto Draugijos bertaininis susirinkimas įvyks balandžio 4 d. sekmadienį, 12 val. dieną, Lietuvių Auditorijos svet., 3133 S. Halsted St. Susirinkimas yra svarbus, todėl kiekvienas privalote butinai dalyvauti svarbių reikalų apsvarstyti, butent surengimas draugiško išvažiavimo, kuris bus birželio 13 Oak leaf inn 83 ir Kean ave. ir naujų narių prirašymo reikalu. —**P. K.,** sekr.

Kovo mėn. 4 dieną Mildos svetainėj, 3142 S. Halsted St., 3 val. po pietų Lietuvių Jaunimo Kulturos Ratelis turės visuotiną narių susirinkimą. Dr. Margeris pasakys trumpą prakalbą apie organizacijų veikimą pirmiau. Prašau visų narių susirinkti punktuališkai pritariančių atsilankyti.

**Koresp. Alfred'as J. Butkus.**

Lietuvių Keistučio Pašelpos Kliubas laikys mėnesinį susirinkimą sekmadienį, balandžio 4d. Hollywood svetainėj, 2417 W. 43rd St., 12 val. po piet. Mėnesines duokles galima mokėti nuo 11 val. ryto. Visi malonėkite atsilankyti, nes yra daug svarbių reikalų ir bus Dr. Strikol ir advokato G. Menkus prakalbos. —**Bernice Keller,** prot. rašt.

Kupiškėnų Kulturos Draugijos susirinkimas įvyks balandžio 3 dieną 8 valandą vakare Kazio Matekonies bute, 3435 West Jackson boulevard (butas 1 augšte, įėjimas iš korto). Visi nariai malonėkite atsilankyti, nes yra daug svarbių dalykų apsvarstyti. —**Sekretorius.**

Chicagos Lietuvių Vyrų choro dainų pamokos atsibus nedėlioj, balandžio 4 dieną, 10 val. ryto. Visi choro nariai butinai susirinkite laiku, taipgi mylinčius dainas kviečiame prisidėti prie choro. Pamokos buna Neffo svetainėj, 2435 So. Leavitt St. —**Valdyba.**

Liet. Vakarinės Žvaigždės Pašelpos Kliubo mėnesinis susirinkimas įvyks penktadienį, balandžio 2 d., 8 val. vakare, J. Petrausko svetainėj, 1750 S. Union ave. Visi nariai kviečiami dalyvauti. —**B. J. Žolinas,** sekr.

Illinois Lietuvių Pašelpos Kliubo mėnesinis susirinkimas bus penktadienį, balandžio 2 d. Lietuvių Auditorijoj, 3133 So. Halsted St. 7:30 val. vak. Visi kliubiečiai kviečiami dalyvauti. —**A. Kaulakis,** rašt.

Jaunų Lietuvių Amerikos Tautiškas Kliubas laikys bertainiį susirinkimą penktadienį, balandžio 2 d. 7:30 val. vak. Chicagos Lietuvių Auditorijoj, 3133 S. Halsted St. Visi nariai malonėkite skaitlingai atsilankyti ir pasilikę su mokesčiais malonėkite apsimokėti. —**S. Kunevičia,** rašt.


**J. BALSEVIČIS**
GELEŽIES KRAUTUVĖ
Malevos, Aliejus, Stiklai ir VARNIŠAS
**2325 So. Hoyne Avenue**
**Tel. CANal 6850**

**JOHN KONRAD**
MERCHANT TAILOR
Išvalo, prosija ir taiso vyrų ir moterų drabužius. Dirba ant orderių ir naujus siutus.
2347 W. MARQUETTE ROAD
Tel. Republic 4306

**Peoples Liquor Store**
2646 West 63rd Street
Tel. Republic 8841
Didelis pasirinkimas visokios rųšies gėrimų.
Kas ateis su šiuo apgarsinimu, nusipirks wholesale kainomis.

**Urba Flower Shoppe**
Gėlės Mylintiems—Vestuvėms—Bankietams—Laidotuvėms—Papuošimams.
**4180 Archer Avenue**
Phone LAFAYETTE 5809

• COAL
**ANGLYS! ANGLYS!**
PIRKIT AUKŠTOS RŲŠIES ANGLIS

| | |
|---|---|
| BIG LUMP | $6.00 TON. |
| MINE RUN STAMBIOS | $5.75 TON. |
| EGG | $6.00 TON. |
| NUT | $6.00 TON. |
| SCREENINGS | $4.75 TON. |

PRISTATYMAS MIESTE IR PRIEMIESČIUOSE
PAŠAUKITE DIENĄ AR NAKTĮ
**Tel. KEDZIE 3882**

MATERIOLAS NAMŲ STATYBAI
Didelis pasirinkimas statymui namų, taisymui porčių, stogams popiera, rynos, sietai, langai, durys ir kiti reikmenys.
ŠTAI BARGENAI:
Selected plain oak flooring $93.00 už 1000 pėdų. Langai 28x28 W. P. $8.00.
LIETUVIŲ ĮSTAIGA
M. ŽOLP,
3562 So. Halsted Street
Savininkė
Telefonas YARDS 2576.
Atdara vakarais ir nedėliomis.

**LOVEIKIS**
Siunčiam Gėles Telegramu į Visas Pasaulio Dalis.
KVIETKININKAS
Gėlės Vestuvėms, Bankietams ir Pagrabams
**3316 So. Halsted Street**
Tel. BOULEVARD 7314

DVIEJŲ METŲ MIRTIES SUKAKTUVĖS

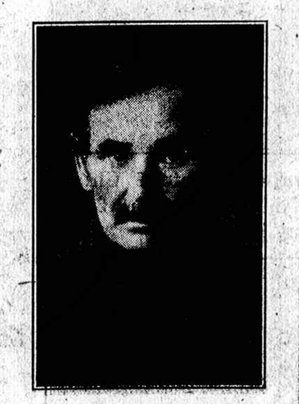

VINCAS PETRAVIČIUS

Mirė sulaukęs senatvės balandžio 2 d., 1935. Palaidotas JURBARKO kapinėse Lietuvoje.

Paliko nuliudime moterį Magdaleną, 3 sunus: Vincą, Joną ir Antaną, 3 dukteris Zuzaną, Petronelę ir Elzbietą, 3 žentus: P. Petrukaitį, J. Petrauską ir P. Miller, 2 marčias ir daug anukų ir anukių.

Tegul tau buna ramybė ilsėtis Lietuvos žemelėj mano mylimas tėve.

Nuliudusi

PETRONELĖ PETRAIČIUTĖ-MILLER.


**Garsinkitės "N-nose"**


# CLASSIFIED ADS.

## Situation Wanted
**Darbo Ieško**

IEŠKAU DARBO prie namų — pavienis. Suprantu visą darbą — prašau kam reikalingas, greitai atsišaukti. Turiu gerus paliudymis. 3361 So. Lowe Avenue.

IEŠKAU DARBO už bartenderį. Esu patyręs daryti sandvičius ir chile. Galiu buti roadhousės manageriu, teisingas ir turiu geras rekomendacijas. Šaukite Tel. Pullman 3010. Klauskite Charle.

## Help Wanted—Male
**Darbininkų Reikia**

REIKALINGAS BATŲ TAISYTOJAS. 2107 So. Halsted St.

REIKALINGAS BUSHELMANAS ir prosytojas į Cleaning Store. Mokestis gera, darbas ant visados. 4414 So. California Ave.

REIKALINGAS ŽMOGUS nuo 20 iki 60 metų amžiaus, dirbti ant troko, turi mokėti draivyti. Atsišaukite laišku pranešdami amžių ir ar vedęs. 1739 So. Halsted St., Box 596.

REIKALINGAS Patyręs bučerys, pavienis, kuris gyventų ant vietos —pragyvenimas ir mokestis. 5257 So. Princeton Ave.

REIKALINGAS patyręs DECORATORIUS. Darbas North Sidėj ir pastovus. Mokestis $100 į valandą. Atsišaukite: 7923 Kenton Avenue.

REIKALINGAS JANITORIUS, kuris supranta karpenterio ir painterio darbą—pavienis — pagyvenimas ant vietos. 3738 So. Halsted Street.

REIKALINGAS ANTRARANKIS duonos kepėjas. Patyręs duonos svėrėjas. Joseph Baranauskis, 3800 So. Emerald Avenue.

## Help Wanted—Female
**Darbininkių reikia**

MERGINA NAMŲ DARBUI, nėra skalbimo, mažas apartmentas, vaikas 9 metų, $7; Briargate 3422.

PATYRUSI mergina namų darbui, buti, nėra virimo, geri namai, maža šeima—2 dienas liuosa. ELK, 2131 E. 71st St., Midway 4800

## Furniture & Fixtures
**Rakandai-Įtaisai**

$25,000 Naujų Rakandų Pardavimui Nematytomis kainomis — Prieinamomis išlygomis.
$100 Importuoti ir Amerikoniški kaurai ..... $15—$20—$25
$150 Amer. Orient kaurai $30—$35
$135 gražus, nauji parlor setai ..... $39—$49
$375 vertės 3 kamb. įrengimas $125
$600 vertės 4 kamb. įrengimas de luxe ..... $175
Atdara vak. iki 9—Nedėlioj iki 5 v. v.
RAPP STORAGE FURNITURE
5746 So. Ashland Ave.

## Business Chances
**Pardavimui Biznis**

PARSIDUODA TAVERNA — geras kampas. 3901 Archer Avenue. Geras pardavimo pamatas.

PARSIDUODA BUČERNĖ IR GROSERNĖ labai pigiai — del nesveikatos. Geras biznis. Kam reikalinga kreipkitės Paul Shauletis, 653 West 18th Street.

PRIVERSTAS DĖL LIGOS GREIT PARDUOTI pirmos rųšies moderniška bučernę ir groserne. Kreipkitės į Naujienas, Box 595.

SPECIALIS BARGENAS PARSIDUODA MEAT MARKET Gera vieta—kas pirmas tas laimės. Pašaukite Telefonu Virginia 0671.

PARDAVIMUI TAVERNAS pilnai įrengtas renda pigi. 936 East 75th Street. P. Blinstrupas.

PARDAVIMUI TAVERNAS, biznis išdirbtas, vokiečių apgyventa, kampinis namas. Parduosiu pigiai. 934 Willow St.

## For Rent

6 KAMBARIŲ FLATAS rendon, pigiai, prie 2028 So. Ruble St. antras aukštas kreiptis 2019 So. Buble Street.

RENDON 3 kambariai, šviesus, su rakandais ar be. Renda pigi, visi patogumai. 4058 So. Campbell Ave.

## Farms For Rent

40 AKERIŲ FARMA rendon ir pardavimui, renda pigi. 14 mylių nuo Chicagos. F. R., 5332 So. Long Ave., Tel. Republic 8402.

## Farms for Sale
**Ukiai Pardavimui**

PARSIDUODA 3 AKERIŲ FARMA; gali vartoti dar 50 akerių, kurie priklauso Sanitary District, yra iuodžemis ir parsidavinėja del kvietkų, 2 mylios nuo Willow Springs i pietus; yra visos mašinos, gyvuliai ir budinkai. A. WORBAN, 107 St. ir 104th Ave., Palos Park.

## Vartoti Automobiliai

1934 FORD SEDAN — Radio ir šildytuvas $325.00.
NEWBERRY MOTORS,
1025 N. Clark Street.

## Real Estate For Sale

PARSIDUODA ar išsimaino Lietuvoj plecius su medžiais, trioboms 5 šeimynų namas Pilviškių mieste, Vilkaviškio apskrity į Amerikos prapertę ar ką kas turite.
3615 So. Parnell Ave.
Pirmas aukštas.

2 FLATAI po 6 kambariai, murinis namas, mainysiu į mažesnį kad ir 3-flatis, bet po 4 kambarius.
5739 So. Morgan St.

BARGENAS
MARQUETTE PARKE
10 flatų kainavo $65,000 už $23,000
2-jų flatų po 6 kambarius, dviem boileriais šildomas, kainavo $16,500 — už $8,500.
6 kambarių bungalow karštu vandeniu apšildomas, garažas, kainavo $5,300.
Štoras ir 2 flatai, naujas murinis namas, kainavo $2400—parsiduoda už $9300.
4 kambarių katedže kaina $1,800
Netoli kazimierinių kapinių 5 akeriai žemės, štoras ir du flatai, kainavo $25,000—už $7800.
6 kambarių namas, 1 akeris žemės, kaina $4800.
Turim visokių kitokių bargenų, namų ir farmų. Galima pirkti pigiai arba mainyti į ką kas turit.
C. P. SUROMSKIS and CO.
6051 So. Kedzie Avenue
Tel. Grovehill 0306.

NUOSTABI PROGA del gabaus mechaniko ir žmonos; 20 kambarių muro namas pilnai įrengtas, 20 karų muro garažas užpakaly renduoamas, gera vieta, atsakąs asmuo padaro $150—$200 mėnesy net. Kaina $10,000, morgičius $6,000, 5 metams 5%, tiktai $4000 cash tereikia.
JOHN F. WALLACE,
32 West Randolph St.

BIZNIO NUOSAVYBĖ
Tinka bile kokiam bizniui, 3121 West 63-čia gatvė — ½ bloko į rytus nuo Kedzie—2 aukštų plytinis budinkas; krautuvė ir 6 kambarių flatas viršuj, štymu šildomas su aliejaus šildytuvu beismente, 2 karų plytinis garažas. Reikia greitai cash, kad patenkinti įpėdinius. Pilna kaina $15,000—verta daug daugiau.
Krautuvė ir flatas laikomi tušti, kad padaryti pardavimą lengvesniu ir duoti greitą nuosavybę pirkėjui. Kreiptis paprastomis dienomis ir prieš pietus. John E. Hallwax, 1543 West 51st St. tel. Boulevard 1200.

PERKAM, PARDUODAM, MAINOM NAMUS, FARMAS, LOTUS, Morgičius, Visokius biznius Amerikoj ir Lietuvoj. Kas ką turite parduoti arba norite pigiai pirkti. kreipkitės ypatiškai ar laišku pas
C. P. SUROMSKIS and CO.
6551 So. Kedzie Avenue.
Tel. Grovehill 0306.

TIKRI BARGENAI
PARSIDUODA lotas 30x125 Marquette Parko apylinkėj, kaina $875 Willow Springs namas su dideliu lotu ir turime kitų bargenų.
Z. S. MICKEVICE and CO.
6816 So. Western Avenue.
Hemlock 0800.

PAUL M. SMITH and COMPANY
Real Estate, Loans and Insurance
Tel. BOULEVARD 2800
Perkam, parduodam ir mainom namus, lotus, biznius ir farmas; inšiuriname namus, rakandus ir automobilius. Taipgi turime daug gerų namų pardavimui arba mainymui už gerus bargenus; greitas ir teisingas patarnavimas. Reikalui priėjus kreipkitės
4631 SO. ASHLAND AVE.
Ofisas 2-ros lubos su J. J. Grish


Tel. Victory 4965
**STOGDENGYSTĖ**
Mes dengiame ir pataisome visokios rųšies stogus, taipgi dirbame blėties darbus. Lengvos išlygos, jei pageidaujama.
BRIDGEPORT ROOFING CO.
3216 So. Halsted Street

**NUOSAVYBĖS RENDOS KĮLA**
Dabar geras laikas pagarsinti savo BARGENUS.
Pavasaryj žmonės PERKA IR MAINO NAMUS.
• *NAUJIENŲ GARSINIMUS VISI SKAITO...* •
PAŠAUKIT MUS TUOJAU
**CANAL 8500**
Musų apgarsinimų kainos prieinamos. Už pakartojimus duodame gerą nuolaidą.

# Didelė Minia Žmonių Dr. Miko Bagdono Laidotuvėse

**Dalyvavo pulk. P. P. Žadeikis, Daudžvardis, majoras Kely; velionis palaidotas Šv. Kazimiero kapinių rusyje.**

Netikėtai miręs konsulas Dr. Mikas Bagdonas vakar buvo palaidotas Šv. Kazimiero kapinių rusyje.

Laidotuvės buvo iškilmingos. Jose dalyvavo didžiulė minia Chicagos lietuvių ir burys žymių valdžios ir bažnyčios atstovų.

Tarp dalyvių buvo pulk. Povilas P. Žadeikis, Lietuvos ministeris Jungtinėms Valstijoms; naujas Chicagos konsulas, Petras Daudžvardis, miesto majoras Edward J. Kelly, teisėjas John T. Zuris ir svetimšaliai konsulai Chicagoje.

Prieš kuno palaidojimą, kapinėse įvyko trumpos ceremonijos. Kalbėjo pulk. P. P. žadeikis, kun. Linkus ir kun. I. Albavičius velionio pusbrolis. Pulk. Žadeikis įteikė kun. Albavičiui, kaip artimiausiam giminaičiui, Lietuvos vėliavą, dengusią bronzinės spalvos grabą, kuriame velionis ilsėjosi.

Dievo Apveizdos bažnyčioje įvyko iškilmingos pamaldos, kuriose dalyvavo Chicagos diocezijos jaunasis asistentas vyskupas O'Brien, kun. kun. Briška, Urba, Vaičiunas, Skripka ir Baltutis. Laike pamaldų giedojo Sasnauko vyrų choras, vedamas muz. A. Fociaus.

Garbės sargybą apeigoms parupino Dariaus-Girėno Legiono Postas.

Naujas konsulas, p. Petras Daudžvardis šiandien oficialiai pradeda eiti konsulo pareigas. Šiandien konsulatas bus atidarytas interesantams.

# Moterų konferencija

Vidur-vakarinių valstijų Lietuvių Moterų socialės gerovės konferencijai prisirengimas jau yra įsisiubavęs.

Išrinkta delegačių į konferenciją.

Sekretorė A. Jonikienė gavo laiškų iš Grand Rapids, Mich., iš Kenosha, Wis., iš Waukegano, Gary, Ind., ir Cicero, Ill. North West Lietuvių Moterų kliubas (Chicagoj) išrinko tris delegates.

Gauta pasveikinimas iš Brooklyno A.L.D.L.D. moterų 81 kuopos su 6 doleriais; tai yra gausi parama išlaidoms padengti.

Tiek iki šios dienos turiu pranešti.

— **A. Miščikaitienė,**
3121 So. Morgan street,
Chicago, Ill.

# Šaukia Masinį Mitingą Protestui Prieš WPA

Šįvakar, Hull House rumuose, 800 South Halsted street, įvyks masinis mitingas, šaukiamas protestui prieš atleidinėjimą WPA pašalpos darbininkų iš darbo, pirm negu jie gauna pastovius užsiėmimus privatinėje pramonėje.

Mitingą šaukia Technical and Research Employees Union, lokalas 20049. Ta grupė priklauso prie Amerikos Darbo Federacijos. Jos prezidentu yra Herbert Caro.

Rengėjai kviečia visus, kas gali, atsilankyti į mitingą. Ypatingai pageidaujama, kad atsilankytų "baltakalnieriai" darbininkai. Kalbės atstovai nuo pilietinių organizacijų, iš Chicagos Universiteto ir Amerikos Darbo Federacijos.

Mitingas vyks Hull House Bowen salėje ir prasidės 8 val. vakare.

Platesnių informacijų galima gauti unijos raštinėje, 189 No. Clark street.

## Mary Kutcosky Kvietkauskas

Vakar "Naujienose" tilpo žinutė apie *"Mary Kotcosky"*. Pavardė turėjo buti *Mary Kutcosky-Kvietkauskas.*

# Chicagoje Susiorganizavo Roosevelto Rėmėjų Organizacija

*Prof. Merriam išrinktas garbės pirmininku.*

Burys žymių Chicagiečių suorganizavo komitetą rėmimui prezidento Roosevelto sumanymo perorganizuoti aukščiausį teismą.

Į tą komitetą įeina universitetų profesoriai, unijų atstovai, pažangus biznieriai, visuomenės veikėjai ir dvasiškija.

Jie išrinko prof. Charles E. Merriam garbės pirmininku.

# Uždraudė Policijai Ardyti Streikierių Pikietas Prie Dirbtuvių

*Miesto advokatas pareiškė, kad pikietavimas yra legalė darbininkų kovos priemonė*

Miesto advokatas Barnet Hodes vakar paskelbė opiniją, kurioje sako, kad darbininkai Chicagoje turi teisę pikietuoti dirbtuves. Jis pareiškė, kad pikietavimas yra pripažintas kaipo legali darbininkų kovos priemonė ir policija neturi teisės pikietininkų vaikyti ir areštuoti.

Advokatas Hodes toliau pareiškė, kad ir darbo unijos ir streikai Chicagoje yra legališki.

Jis paskelbė opiniją, atsakydamas į policijos viršininko paklausimą apie pikietų legališkumą. Policija norėjo instrukcijų, gavusi reikalavimą iš Bowling Proprietors Association of Greater Chicago išvaikyti streikuojančius darbininkus, kurie pikietavo jos narių įstaigas.

# Varduvių pokilis

Kovo 29 dieną buvo surengtas Dr. A. Jarushienei varduvių pokilis. Susirinko artimų draugijų su dovanomis ir užkandžiais.

Kovo 30 dieną pripuolė Anelės diena, tad šia proga kai kurios chicagietės ir pasveikino savo gerą draugę.

Rengėjos ir dalyvės buvo pnios S. Rupshienė, P. Ryselienė, U. Katkauskienė, S. Vitkauskienė, O. Kačerauskienė, artisto P. Kačerausko žmona.

Dr. A. Jarushienės ofisas randasi adresu 6630 So. Western avenue.

— **Zabelė.**

# Lietuvių Moterų Dr-jos Apšveta parengimas

Lietuvių Moterų Draugija Apšvieta rengia iškilmingą 30 metų sukaktuvių vakarą. Ne visos mažos draugijos turi progą sulaukti tokio amžiaus. Bet draugija Apšvieta pergyveno visas kliutis ir sulaukė.

Senosios narės grįžta atgal į draugiją. Tai geras ženklas. Finansiniai draugija stovi gerai.

O toliau noriu tarti keletą žodžių apie busimo sukaktuvių vakaro programą. Programą pildys jaunuoliai — Brighton Parko jaunuolių draugijėlė. Pastatys vaizdelį su dainomis "Už kriaučiuko netekėsiu" ir pašoks klasiškus šokius vadovybėj mokytojos A. Zabukienės. Prie piano bus Seleckaitė, solo pildys M. Schultz, A. Zabukienė; akompanuos p-lė A. Demikis. Šoks klasiškus šokius p-lė Eugenija Sakalauskas — ji yra nepaprastai gabi šokėja, o dar jaunutė mergaitė; akompanuos Raymond Vistard.

Kalbės M. Zolpienė apie moterų organizacijų svarbą, istoriją prirengs draugijos pirmininkė, tvarkos vedėja bus p-lė M. Baronaitė. Užkandžius svečiams ir viešnioms pavaišinti rengia gaspadinės.

Narės išbuvusios draugijoje dešimtį metų gaus dovanas, butent Domicelė Muzdeikienė ir Kastancija Puronienė. Bus priimamos į draugiją naujos narės, todėl kurios manote įsirašyti, tai malonėkite atsilankyti į vakarą ir busite priimtos su puse įstojimo mokesties.

Apšvieta turi du skyrius: į vieną mokėti reikia 25 centus, o į kitą 10 centų per mėnesį.

Vakaras įvyks šeštadieny, balandžio 3 dieną, Mildos svetainėje, 3142 So. Halsted st. Įžanga 50 centų. Kviečia skaitlingai publiką atsilankyti ir kelias valandas laiko praleisti Lietuvių Moterų Draugija Apšvieta.

— **A. M-nė.**


# Paulavičius Undertaking Co.

Paulavičiaus Undertaking Co., kuri randasi 6823 So. Western Ave. Tel. Prospect 3242 yra senai įsteigta įstaiga. Ji teikia kuomandagiausį patarnavimą. Pašaukti galima dieną ir naktį.

Ši įstaiga turi du laisniuotus laidotuvių direktorius, kurie visuomet sąžiningai ir gražiai patarnaus.

—*Rep.*


# Streiklaužių Furmonas Pašovė Streikierių -- Suėmė Gedeoną

CHICAGOS STREIKIERIAI — Burys streikuojančių darbininkų iš Stewart Die Casting Co., kurie pikietuoja dirbtuvę. Streikas tęsiasi kelias savaites.

PAŠAUTAS STREIKIERIUS — Ralph McKeral, streikuojantis Stewart Co., darbininkas, kurį pašovė streiklaužiaujantis furmonas.

SUIMTAS — Stewart Co., streikierius, Roy Kreiner, kuris buvo suimtas tardymui, po kito streikierio pašovimo.

TURĖJUSI ŽIAURIĄ motutę — New Yorkietė Nellie Gutowski, nuteista kalėjiman už vogimą. Ji vogusi, nes turėjusi "žiaurią motutę".

SUĖMĖ NUŽUDYTOS GRAŽUOLĖS TĖVĄ — Joseph Gedeon, New Yorke, nužudytos gražuolės, Veronica Gedeon tėvas, kuris nužiurimas kaipo žmogžudis. Jis buvo padėtas po areštu.

STEWART DIRBTUVĖ — Stewart Die Casting Corporation dirbtuvė Chicagoje, kuri bando sulaužyti streiką samdydama streiklaužius. Kai streiklaužių furmonas F. Kaisling vieną streikierių pašovė, tai kiti streikieriai jį sumušė.

BAUDŽIA UŽ ALŲ BERNIUKUI — Aldine Konewko, nuteista Chicagos miesto teisme už pardavimą alaus berniukui. Viduryje, Estelle Koput, ir Bruno Koput, berniukas, kuris pirko alų.

NETEKO NAMŲ — Melrose parkietis Charles Stern su sunumi, po evikcijos iš namo už nemokėjimą paskolos valdžios įstaigai, H. O. L. C. Susikraustė gyvenimui pas draugus.

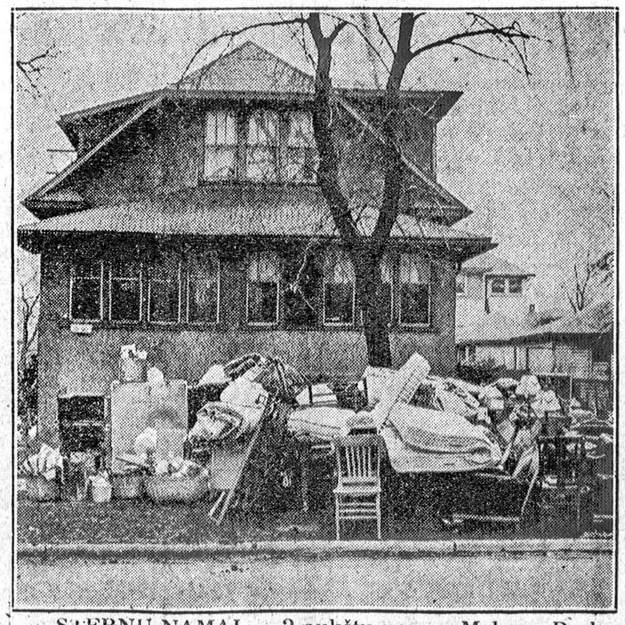

STERNŲ NAMAI — 2 aukštų namas Melrose Parke, prie 1311 N. 18th Ave., kuriuos perėmė H. O. L. C. negaudama paskolos nuo C. Sterno.

KAMANTINĖJA — Dvi nužudytos Veronica Gedeon draugės, Surilla Bell (kairėj) ir Jean Karp. Policija abi tardė ieškodama žmogžudžio-ės, kuris-i gražuolę, jos motiną ir įnamį pasmaugė.