The First and Greatest Lithuanian Daily in America

NAUJIENOS
THE LITHUANIAN DAILY NEWS
PUBLISHED BY THE LITHUANIAN NEWS PUB. CO., INC.
1739 South Halsted Street, Chicago, Illinois
Phone CANal 8500

Pirmas ir Didžiausias Lietuvių Dienraštis Amerikoje

NAUJIENOS
The Lithuanian Daily News

Entered as second-class matter March 7, 1914 at the Post Office at Chicago, Ill., under the Act of March 3, 1879

The First and Greatest Lithuanian Daily in America

NAUJIENOS
THE LITHUANIAN DAILY NEWS
PUBLISHED BY THE LITHUANIAN NEWS PUB. CO., INC.
1739 South Halsted Street, Chicago, Illinois
Phone CANal 8500

Pirmas ir Didžiausias Lietuvių Dienraštis Amerikoje

VOL. XXIV | Kaina 3c | Chicago, Ill., Trečiadienis, Rugsėjo-September 22 d., 1937 | No. 223

Jungtinių Valstijų Protestas

Valstybės departamentas pasiuntė protestą Japonijai, kuri paskelbė, jog bombarduosianti iš oro Nankingą

WASHINGTON, D. C., rugs. 21. — Valstybės departamento sekretorius Hull padarė pareiškimą, jog Jungtinės Valstijos užprotestavusios prieš Japonijos pasiryžimą bombarduoti iš oro Nankingą.

Protestą įteikė Japonijos valdžiai Amerikos ambasadorius Joseph C. Grew. To protesto kopija taip pat buvo perduota Japonijos ambasadoriui Washingtone, Hirosi Saito.

Amerikos protestas vyriausiai pagrįstas tuo, kad bombardavimas civilių gyventojų yra priešingas humaniškiems ir tarptautiniams nuostatams. Be to, proteste pažymima tas faktas, kad japonų puolimas gali nutraukti normališkus santykius tarp Amerikos ir Kinijos.

Tas protestas buvo padarytas ryšium su Japonijos įspėjimu svetimų valstybių reprezentacijų, kad jos apleistų Nankingą. Girdi, japonų oro laivynas esąs pasiryžęs sutriuškinti Kinijos pasipriešinimo bazę, neatsižvelgdamas į jokias pasėkas.

*

Japonų ultimatumas reikalavo, kad svetimos valstybės iškraustytų savo reprezentacijas iš Nankingo iki 12 valandos. Amerikos ambasadorius Nelson Johnson su savo štabu apleido Kinijos sostinę ir sėdo į Luzon laivą.

Japonai laimėjo Chochou mušį

PEIPING, rugs. 21. — Penkių dienų smarkus mušiai į pietvakarius nuo Peipingo faktiškai jau pasibaigė. Aplamai kalbant, tas susirėmimas yra žinomas kaip Chochou mušis. Mušis baigėsi japonų naudai. Jie pasistumė apie 30 mylių į priekį ir užėmė svarbų Peiping-Hankow geležinkelį.

Per penkias dienas žuvo apie 10,000 kiniečių. Tačiau patys japonai prisipažįsta, jog jiems nepasisekė pasiekti to, ko jie norėjo. Jie bandė apsupti 40,000 kiniečių armiją. Vienok kiniečiams pasisekė smarkiai besiveržiančius japonus kurį laiką sulaikyti. To dėka armija turėjo progos pasitraukti į pietus ir ištrukti iš japonų žabangų.

Japonų armija dabar yra apie dešimt mylių nuo Paotingshfu tvirtovės. Tačiau ji turės persitvarkyti pirm negu galės tvirtovę pulti.

Canton mušyje nušauta šeši Japonijos lėktuvai

HONG KONG, rugs. 21. — Japonijos 21 lėktuvas puolė pietinės Kinijos sostinę, Cantoną. Tačiau kiniečiai, matyti, buvo prisirengę tinkamai pasitikti neprašytus svečius. Ore, viršum miesto, įvyko smarkus susirėmimas, kuris baigėsi japonų nenaudai.

Kiek žinoma, liko sunaikinti šeši japonų lėktuvai. Kiti pranešimai sako, jog japonai netekę 10 lėktuvų.

Kiniečiai neteko trijų lėktuvų.

Teisėjas Black slapta sėdo į laivą

LONDONAS, Anglija, rugs. 21. — Aukščiausiojo teismo naujai paskirtas teisėjas Hugo L. Black atvyko į uostą tuo metu, kad City of Norfolk laivas jau buvo pasirengęs plaukti į Baltimore. Jis drauge su žmona tuoj sėdo į laivą ir išplaukė.

Visa tai buvo padaryta slapta, ir niekas iš anksto nežinojo, kad teisėjas Black yra pasirengęs grįžti atgal į Ameriką.

Prieš keletą dienų Amerikos laikraščiai labai daug rašė apie teisėją Black. Jie skelbė lyg ir dokumentus, kad Black ne tik priklausęs, bet dar ir dabar tebepriklausąs Ku Klux Klanui. Teisėjas Black pasislėpė viešbutyje ir griežtai atsisakė su laikraščių reporteriais kalbėtis. Dėl iškeltų kaltinimų jis nepasisakė nei neigiamai, nei teigiamai.

Mina sunaikino sukilėlių tvirtovę prie Madrido

PARYŽIUS, rugs. 21. — Madrido žiniomis, lojalistai išsprogdino miną po sukilėlių laikomu inžinerijos institutu universiteto apielinkėje ir sunaikino sukilėlių kulkosvaidžių guštas.

Mina liko išsprogdinta laike smarkaus sukilėlių artilerijos bombardavimo Madrido. Dabar lojalistai laiko tik kliniką, bet jų padėtis pasidarė labai kebli.

Baudžia automobilistus

CHICAGO. — Užvakar 18 automobilistų gavo kalėjimą, pinigines pabaudas ir dar praradė teisę vairuoti automobilius ilgam laikui už tai, kad jie važiavo neatsargiai, ar važiavo įsigėrę.

WAUKESHA, Wis., rugs. 21 — Lužus šakai nukrito iš 18 pėdų augštumos ir užsimušė obuolių skynėjas Homer Pearson, 39 m.

ORAS

Chicagai ir apielinkei federalio oro biuras šiai dienai pranašauja:

Giedra ir truputį šilčiau; lengvi pietų ir pietryčių vėjai.

JUNGT. VALSTIJŲ MARINAI SHANGHAIJUJE — Kuopa šiomis dienomis Shanghaijuje, Chinijoje, išsodintų Jungt. Valstijų marinų. Jie pastatyti saugoti internacionalinę miesto dalį ir ginti amerikiečių gyvastis. Jungt. Valstijos turi Shanghaijuje apie 1,500 marinų.

Lojalistų stambūs laimėjimai

MADRIDAS, rugs. 21.—Lojalistai skaudžiai supliekė sukilėlius tarp Cordoba ir Badajoz. Du sukilėlių batalijonai liko visiškai sunaikinti. Vienas tų batalijonų liko sunaikintas netoli nuo Sima.

Lojalistų armija pusėtinai pasistumė pirmyn. Ji dabar yra apie 100 mylių nuo Portugalijos sienos.

Teismo išvakarėse Garr broliai nušovė gen. Denhardt

SHELBYVILLE, Ky., rugs. 21. — Trys Garr broliai — Roy Garr, Dr. E. S. Garr ir Jack Garr — šio miestelio gatvėje vakar vakare nušovė gen. Henry H. Denhardt, kuris yra kaltinamas nužudęs jų seserį, gražią našlę Vera Garr Taylor.

Žmogžudystė buvo papildyta išvakarėse teismo, nes šiandie New Castle miestelyje turėjo prasidėti nagrinėjimas antros generolo bylos dėl tos našlės nužudymo. Jis apsigyveno už 16 mylių nuo to miestelio, bijodamas brolių keršto. Pasitaręs su savo advokatais, generolas išėjo į karčiamą išsigerti alaus. Grįžtant į hotelį, jį ir užklupo Garr broliai, kurie suvarė 7 kulkas ir generolas netrukus mirė.

Generolas jau kartą buvo teisiamas dėl nužudymo našlės, bet jury nesusitaikė ir buvo paskirtas naujas bylos nagrinėjimas.

Visi trys broliai pasidavė policijai ir dabar bus teisiami už generolo užmušimą. Jie esą teisinsis žmogžudystę papildę apsigynimo tikslais.

Gen. Denhardt yra paskilbęs Kentucky politikierius, buvęs tos valstijos vice-gubernatorius, generalinis adjutantas, o karo metu ir reguliaris generolas armijoj. Našlė liko nušauta laike pasivažinėjimo su juo. Jis tikrina, kad ji pati nusišovusi jo revolveriu, kada jis nuėjęs pasišaukti ukininko pagalbos sugedus jo automobiliui.

DECATUR, Ill., rugs. 21. — Policistas Cecil Hinds po savo žmonos akių nušovė savo meilužę Mrs. Vesta Lee, 35 m. ir tada pats nusišovė.

Anglijos konservatoriai vis dar pataikauja Mussolini

LONDONAS, rugs. 21. — Nors buvo tikimąsi, kad dabar Anglija pasidarys tikrai griežtesnė, tečiau jos premjeras Chamberlain vistiek nepaliauja pataikavęs visiems, ypač Mussolini ir kaip įmanydamas bando sušvelninti sutartį kovai su Vidužemio jurų piratais, kad tik neprarastų Italijos palankumo.

Anglija ir Francuzija jau svarstančios apie priėmimą Italijos patruliuoti Vidužemio jurą lygiomis teisėmis, nors visų yra žinoma, kad tais piratais kaip tik ir yra italai.

Italija sutiko kovoti anti-piratus

RYMAS, rugs. 21. — Italija sutiko drauge su Anglija ir Prancuzija saugoti Vidužemių jurą nuo "piratų", kurie submarinomis skandina laivus.

Galeazzo Ciano, Italijos užsienio reikalų ministeris, pranešė Anglijos ir Prancuzijos valdžioms, jog Italija yra pasirengusi kooperuoti, jei jai busią suteiktos lygios teisės.

Italijos valdžia sako, jog Anglija ir Prancuzija sutikę tomis išlygomis italų kooperavimą priimti.

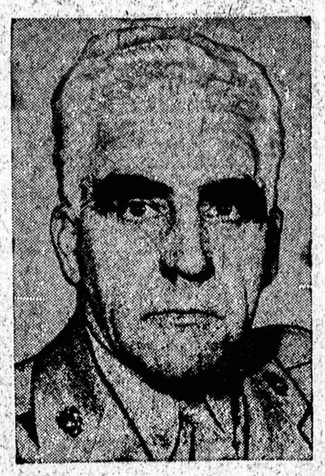

AMERIKOS MARINŲ CHINIJOJE KOMANDUOTOJAS — Brig. Gen. John C. Beaumont, kuris atvyko kartu su 6-tu Jungt. Valstijų marinų pulku į Shanghai komanduoti visomis marinų jėgomis Chinijoje.

Sovietų Rusija protestuoja

MASKVA, rugs. 21. — Sovietų Rusijos ambasadorius Japonijai, Michail Slavucki, įteikė japonų valdžiai protestą. Protestuojama prieš tai, kad sovietų atstovybės sekretorius buvęs japonų užpultas, o jo žmona įžeista. Tą įvykį matę policininkai, tačiau jie puolikus nesudraudę ir iš viso nieko nedarę, kad apgintų atstovybės sekretorių ir jo žmoną.

Rusija reikalauja pagelbos Ispanijai ir Chinijai

Litvinovas reikalauja, kad Tautų sąjunga veiktų prieš puolikus — Italiją, Vokietiją ir Japoniją.

GENEVA, rugs. 21. — Rusijos užsienio reikalų komisaras Maksim Litvinovas kalbėdamas Tautų sąjungos susirinkime pasmerkė Italiją, Vokietiją ir Japoniją kaipo puolikes ir reikalavo, kad Tautų sąjunga tinkamai padėtų lojalistų Ispanijai ir Kinijai.

Anot Litvinovo, nuolatinis tų valstybių tauškimas apie kovą su komunizmu vistiek nepasiliauja buvęs tuščias tauškimas.

Surado 53 uncijų aukso gabalą

TELEGRAPH CREEK, Kanada, rugs. 21. — Ponai Shea British Columbia upelyje rado penkiasdešimt trijų uncijų aukso gabalą. Aukso gabalas yra septynių colių su viršum ilgumo.

ALBERSTADT, Vokietijoj, rugs. 21. — Kadangi jos vyras nuolatos protestavo prieš jos veikimą tarp nacių moterų ir be to vaikams neleido saliutoti "Heil Hitler", teismas jai davė perskkyras, nes jos vyras neatlikęs savo pareigų nė valstybei, nė kaipo vyras.

HENDAYE, Francuzijoj, r. 21. — Sukilėliai skelbia, kad besiveržidami į Gijon jie paėmę 17 kaimų. Girdi, netrukus ta paskutinė lojalistų tvirtovė šiaurinėje Ispanijos dalyje turėsianti pasiduoti.

Lietuvos Naujienos

Uždaromos 2 "Ryto" draugijos mokyklos

VILNIUS. — Vokiečių telegramų agenturos pranešimu, lenkų valdžios organai Vilniuje įspėjo "Ryto" draugiją, kad bus uždarytos dvi tos draugijos Vilniaus srityje išlaikomos mokyklos.

Rašymo epidemija Lenkijos kalėjimuose

BERLYNAS, rugs. 21.—Vietos laikraščiai skelbia, kad Lenkijos kalėjimuose prasidėjusi tikra rašymo epidemija. Dalykas toks, kad prieš kiek laiko prezidentas dovanojo bausmę Pianeckiui, kuris kalėjime besėdėdamas parašė du nepaprastai populiariškus romanus.

Pianeckis išsėdėjo dvylika metų kalėjime kaip kriminalistas. Kada jo romanus pradėjo spausdinti geriausi literaturos žurnalai, tai rašytojų tarpe kilo sąjudis. Jie kreipėsi į prezidentą su prašymu, kad Pianeckiui bausmę dovanotų. Pianeckis, sakė jie, yra nepaprastų gabumų rašytojas.

Prezidentas rašytojų prašymą patenkino. Pianeckis dabar yra ne tik laisvas, bet ir labai populiarus. Jis visur yra kviečiamas, vaišinamas, o be to, už raštus jam moka stambius honorarus.

Patyrę apie Pianeckio laimikį, ir kiti kalėjimuose sėdį kriminalistai gavo įkvėpimo ir pradėjo rašyti. Girdi, prasidėjusi tikra manija: žurnalų redakcijos esančios užverstos kalinių romanais ir kitokiais raštais.

Nudistų konvencija

SONN TERRACE, Cal., r. 21. — Čia baigėsi vadinamųjų nudistų konvencija, kurioje dalyvavo 400 delegatų iš įvairiausių Amerikos dalių.

Kiekvienas delegatas prieš užsiregistravimą turėjo išsirengti nuogas. Po to jis buvo supažindintas su kitais delegatais. Visą konvencijos tvarką vedė James F. Kerl. Anot jo, konvencijoje dalyvavo nemažas skaičius daktarų, teisėjų ir kitokių profesionalų. Jie dalyvavo drauge su savo žmonomis.

Konvencija praėjusi labai sklandžiai. Tačiau Kerl nepatenkintas vienu dalyku, butent, kad žymesnieji žmonės griežtai reikalauja, kad apie juos nieko nebutų laikraščiuose rašoma.

HARRISBURG, Ill., rugs. 21 — Du apylinkės jaunuoliai prigėrė Ohio upėj, jų luoteliui priplaukus prie krašto tvenkinio ir persiritus per užtvanką. Jų luotelis nukrito 5 pėdas ir abu paskendo. Nė vieno jų lavono neišgriebta.

DETROIT, Mich., rugs. 21. — John Koss ir jo žmona Pearl, vedę tik trys mėnesiai atgal, rasti negyvi savo bute. Spėjama, kad jie nusinuodijo dujomis iš sugedusio refrigeratoriaus.

Lietuvos skautus Olandijoje lenkai atsiprašė

Incidentas laikomas likviduotu

KAUNAS. — Rugpiučio 6 d., lietuvių skautų daugumai dalyvaujant viešame vaidinime, skautų jamboree (suvažiavime) Holandijoj, lenkų skautai įsiveržė į musiškių palapines, užpuolė du likusius skautus, jėga atėmė ir sunaikino Lietuvos žemėlapius, kuriuose Vilnius pažymėtas Lietuvos teritorija.

Gavus žinią apie lenkų smurtą, musų skautijos vadovybė buvo pasiryžusi atstovus iš tarptautinio suvažiavimo atšaukti, jeigu lenkai tuojau neatsiprašys.

Šeštadienį lenkų skautų vadovybė atsiprašė musų vadovybę, suvažiavimo viršininkams dalyvaujant.

Sekmadienį lenkų skautai su savo viršininku atvyko pas musiškius ir pakartojo atsiprašymą prieš visus musų skautus. Užpuolikai skyrium atsiprašė du musų užgautus skautus.

Tuo budu musų vadovybė, gavus pilną satisfakciją, sutiko laikyti incidentą likviduotu.

Nutroškintas policininko Aleksandravičiaus nužudytojas

KAUNAS. — Rugpiučio 6 d. prie administracijos linijos buvo nukautas musų pasienio policininkas Jonas Aleksandravičius. Saugumo organai išaiškino, kad šią žmogžudystę įvykdė Onuškio miestelio gyventojas Vladas Voveris, kuris turėjęs neaiškių santykių ir su lenkų pasienio sargybiniais.

Rugpiučio 5 d. Voveris, susitaręs su Adomu Bluskiu, kilusiu iš Šiaulių apskr., Šaukėnų valsč., ėjo į okupuotą Lietuvą neva tai kontrabandinių prekių parsinešti. Jiems grįžtant ir jau perėjus administracijos liniją, staiga juos pasitiko ir sulaikė musų pasienio policininkas Aleksandravičius. Bluskis pasileido bėgti, o tuo tarpu Voveris, vedamas policininko, staiga išsitraukė pistoletą ir mirtinai policininką Aleksandravičių peršovė.

Voveris ir Bluskis rugpiučio 10 d. buvo sulaikyti. Kvočiamas Voveris kaltu prisipažino. Voveris liko pasmerktas mirčiai ir rugp. 14 d. nužudytas nuodingomis dujomis — Lietuvoj vartoja priemone žudyti pasmerktuosius mirčiai.

DIDYSIS ZARASŲ JOMARKAS

ZARASAI. — Šių metų didysis Zarasų jomarkas praėjo labai iškilmingoj nuotaikoj. Iš visų tolimiausių užkampių urzgė sunkvežimiai ir vežė sumodernėjusius maldininkus, kurie važiavo daugiau gatvėmis pavandravoti ar su giminaičiai "burnelę sulupti". Iš Rokiškio, Utenos ir kitur jomarkininkų atvyko ekskursijos autosunkvežimiais. Artimesnieji Zarasų ukininkai atvyko prisikrovę surių, prisisunkę "naminėlės".

Vakare zarasiečių šaulių moterų suruoštas vakaras daug svetelių sutraukė.

KAS YRA KININA

RAŠO
ANTANAS G. KARTANAS
NIDA Vaistų ir Kosmetikų
LABORATORIJOS
Savininkas

Kadangi kinina pagaminama arba izoliuojama iš cinchonos medžio žievės, tai pirma reikia prisiminti apie patį cinchonos medį.

Cinchona yra Pietų Amerikos medis, auga Ekvadoro, Kolombijos, Bolivijos ir Peru vaistybių aukštumose bei kalnuose. Sakoma, kad indėnai pirmutiniai vartoję cinchoną kaipo vaistą nuo drugio. Viena legenda sako, buk į tvenkinį buvę privirtę cinchonos medžių, nuo kurių vanduo pasidaręs taip kartus, jog niekas nenorėjęs jo gerti. Vieną kartą vienam drugiu sergančiam indėnui pasitaikė buti arti to tvenkinio, o jis buvęs taip ištroškęs ir degінamas karščiu, jog nieko nelaukdamas gerai atsigėręs to kartaus vandens. Po keletos valandų jo karštis nupuolęs ir jis greitai pagijęs. Žinia apie tokį stebuklą staiga paplitо tarp indėnų, kurie ir suradę, kad cinchonos medis turėjęs drugio ligą gydančias ypatybes. Kita legenda sako, kad indėnai pasisavinę tą sekretą nuo liutų, kurie gavę drugio, karščiuje, grauždavę cinchonos žievę ir greitai pasveikdavę. Katra iš tų legendų yra teisingа nėra svarbu. Svarbu yra tas, kad indėnai davė žmonijai vieną iš svarbiausių vaistų, su kuriuom išsigydoma nuo vienos iš biauriausių ligų, drugio (maliarijos).

1630 metuose ispanas Joan Lopez Canizares, Loksos magistratas, pirmas iš baltveidžių pasigyręs nuo drugio su cinchona. Astuonius metus vėliau jis rekomendavęs tą vaistą grovienei de Chinchon, Peru gubernatoriaus žmonai. Ji pagijo ir pradėjo platinti cinchoną tarp savo draugų. Šio vaisto išplatinime daug prisidėjo vienuoliai, jezuitai ir kiti kunigai, todėl cinchonos žievės pavadinimai paėjo nuo jų. Jr buvo vadinama jezuitų žieve, vienuolių žieve, Kardinolių žieve, Sveikųjų Tėvų žieve ir kitais vardais. Grovienės Chinchon pavardė buvo įamžinta kai garsusis botanikas Linnaeus davė tam vaistui pastovų pavadinimą, Cinchona, išmesdamas iš grovienės pavardės vieną raidę "h".

Cinchonos žievės vartojimas kaipo vaisto nuo drugio gana sparčiai plito. 1686 metuose jau randame cinchoną vaistų knygoje, farmakopejoj, Amsterdame išleistoj, 1786 m. Prancuzas astronomas de la Condamine parase mokslišką raštą apie cinchoną kaipo vaistą. Sir Robert Talbor anglas gydytojas vartojo cinchoną išgydydamas aukštos kilmės panelę, kiek vėliau pagydydamas karalių Karolį II. Už tą karalius pakėlė jį į karališko gydytojo vietą su 100 svarų metinės algos ir duodamas jam riteriaus titulą. Tada Talbor nuvyko Francijon ir pagydė Liudviko XIV sunų, už ką jis gavo 2000 gvinejų, 100 svarų metinės pensijos ir titulą "Chevalier." Nukeliavęs Ispanijon jis pagydė karalienę nuo drugio. Grįžęs Londonan jis mirė 1681 metuose, budamas 40 metų amžiaus.

Ištisą šimtmetį žmonija vartojo cinchonos žievę žaliavos pavidale, miltelinis arba išvirdavo arbatą iš žievės. 1820 metuose du paryžiečiai vaistininkai Pelletier ir Caventou izoliavo arba išėmė kininą iš cinchonos žievės. Jie surado ir įrodė, kad kinina tai buvo gydančioji dalis cinchonos. Naujai surasta kinina buvo daug smarkesnis vaistas už pačią cinchonos žievę, daug patogesnis vaistas vartojimui medicinoj, nes juo galima buvo gydyti mažutėmis dozėmis. Šiandie iš cinchonos išimama virš rtisdešimt įvairių vaistų arba alkaloidų.

Po trijų metų nuo suradimo, kininos jau buvo įrengtas chemijos fabrikas Philadelphijoj gaminimui kininos. Tuo laiku kininos kaina buvo lygi auksui, bet su laiku ji žymiai nupuolė. Nuo to laiko per trisdešimt metų ėjo smarki cinchonos medžių eksploatacija ir jau atrodė, kad tie medžiai bus visai išnaikinti. Susirupino viso pasaulio botanikai, pirkliai bei valdininkai sulaikymu nuo visiško išnykimo to svarbaus vaisto. Buvo siunčiamos ekspedicijos į Pietų Ameriką surasti jaunų medelių persodinimui kitose šiltose šalyse arba parsivežti cinchonos sėklų. Tačiau Pietų Amerikos gyventojai tokioms ekspedicijoms viokiais budais trukdė. Olandijos vyriausybė pasiuntė slaptą ekspediciją apie 1850 metus į Pietų Ameriką, kuriai pasisekė parsivežti keletą šimtų jaunų cinchonos medelių. Kiek vėliau ir Anglijos panaši ekspedicija išsivežė iš Pietų Amerikos kiek cinchonos medelių. Olandija susodino cinchonos medelius Javos saloje, o Anglija nugabeno juos į Ceilono salą ir Indiją. Tų šalių pirmieji bandymai nekaip tenusisekė. Mat, cinchonos medžių yra apie penkiosdešimt rušių ir ne visos rušys yra naudingos. Šiandien Olandija kontroliuoja viso pasaulio kininos rinkas dėka Karoliui Ledgeriui. Jis buvo išgyvenęs Pietų Amerikoje virš dvidešimt penkių metų ir jis gerai pažino tikrąją cinchonos medžio rušį. Jis pasiuntęs savo tarną, Manuel Incra Mamani į miškus pririnkti cinchonos sėklų. Sakoma, tarnas išbuvęs miškuose penkius metus pakol sulaukęs gerų metų sėkloms rinkti. Tarnui grįžus, Dedgeris pasiuntęs cinchonos sėklų savo broliui Anglijon, kuris bandęs parduoti jas Anglijos vyriausybei, bet jam nepasisekę. Tada jis pardavė vieną svarą Olandijos vyriausybei, iš kurio ir išaugo pasaulio kininos monopolija. Javoj auganti cinchona gavo Ledgerio pavadinimą. Cinchona ledgeriana. Dabartiniais laikais Olandija pagamina apie 90% viso pasaulio kininos, apie dvidešimt milijonų svarų į metus.

Visos didžiulės šalys, Anglija, Francija, Rusija, Japonija ir Belgija yra užvedę cinchonos auginimą, bet ligšiol rezultatai yra gana menki. Anglijai pasigamina apie 2% kininos ir ji platina jos pardavimą Indijoje per pašto įstaigas. Indijos beturčiai neišgali nusipirkti kininos ir drugiu susirgus jie turi atsiduoti Dievo valiai. Suvienytos Valstijos bandė auginti cinchoną Kalifornijoj ir kitur, bet pasekmės buvo prastos. Tik Filipinų salose cinchonos auginimas sekasi ir, laikui bėgant, Suv. Valst. žada duoti rimtos kompeticijos Olandijai.

Nors chemistai yra sutvėrę chemiškų vaistų, kurių ypatybės yra panašios kininai, pet sintetiška (dirbtina) kininą jie dar nemoka pagaminti. Pakol kas, gamta tebelaiko kininos formulės sekretą.

(Rytoj apie "Druską")

VARTOKITĖ "NIDA"
LABORATORIJŲ VAISTUS IR
GROŽIO PREPARATUS
(Žiurėkit Skelbimą)

Dėl Šunies Neteko Dukters

Walteris Graig, nuo 1646 S. Harvey ave. važiavo su savo automobiliu ties Adams gatve Harlem miestely. Su juo kartu buvo žmona ir dvi jų dukrelės, dvyniukės. Toj vietoj skersai kelio bėgo šuo, gi iš priešakio automobilis. Lenkdamas pro šunį, pataikė į praeinantį automobilį. Motina sukrėsta, mergaitės glėby neatlaikė ir sviedė į sieną. Padariny, mergaitės galva buvo sutriuškinta, nuo ko už dviejų valandų mirė Oak Park ligoninėje. Ji buvo 11 mėn. amžiaus.

Daugiau Žinių Apie Savo Veikėjus

Žiupsnelis žinių apie adv. Tumavičių.

CICERO. — Prieš rinkimus žmonių upas pakyla, kalbame apie politiką ir atskirus veikėjus bei jų pasižymėji mus, bet, praėjus rinkimų viesului, vėl viskas nurimsta.

Man rodosi, kad visuomenė turėtų buti retkarčiais painformuota ir apie tuos žmones, kurie yra vienu ar kitu budu prasimušę ir į politikos viršunes. Visuomenė, iš savo pusės, taipgi, turėtų įdomautis jų nuveiktais darbais, kaip jie sugeba visuomenei pasitarnauti.

Turiu galvoje, praeitą pavasarį rinkimus laimėjusį jauną advokatą p. Tumavičių. Jis, kaip jau žinome, yra išrinktas į Ciceros mokyklų tarybą. Tai yra aukšta ir atsakominga vieta, nęs čia yra auklėjama musų vaikučiai, ateinančios kartos veikėjai.

Įvedė naują sistemą knygynuose.

Tada, kada buvo išrinktas adv. Tumavičia, tikriau Tumavich, kai kas ir paabėjojo ar vietos čekai įsileis į savo tarpą atvira širdimi lietuvį ir ar prileis prie mokslo įstaigos tvarkymo darbų.

Pasirodo, kad tai buta bereikalinga abejonė. Adv. N. Tumavich ne tik buvo priimtas prie bendro darbo, bet yra ir gerbiamas jų asmuo. Jam reikalaujant, buvo perdekoruota Grant Works mokyklos, užvesta nauja sistema knygynuose, kad palengvinti vaikučių mokslą. Įvesta daug pagerinimų ir viešuose knygynuose, kur jis yra legaliu patarėju. Žodžiu, jis, jam pavestas pareigas atlieka ko geriausiai.

—*B. A. S.*

Skelbimai Naujienose duoda naudą dėlto, kad pačios Naujienos yra naudingos.

Vaizdinga Ukrainos Liaudies
Klasiška Filma
"NAZAR STODOLYA"
Pakartojama Sulig Publikos
Reikalavimu
"JUBILANT MARCH"
100,000 Sovietų Atletų Parade
SONOTONE
66 E. Van Buren
Savaitės dienomis 25c. iki 1 P.M.
—35c iki 6:30 P. M.

PATRUKĖ?
Raištys visoms patrukimo rušims. BODY BRACES, ELASTIC STOCKINGS gatavai padaryti, arba padirbsim tamprias pančiakas jusų mieral. Mes esam specialistai planavime ir padirbime dirbtinų dalių ir visų kitų mokslinių kunui prietaisų. Jei turit bet kurią ydą, kreipkitės į mus—Specialistus moksliniuose prietaisuose per tris gentkartes.
KAINOS PRIEINAMOS
Vyras ir moteris prižiurėtojai.
CHICAGO ORTHOPEDIC CO.
183 W. Lake St.
Arti prie Wells Street.

BIZNIO REIKALU UŽEIKIT PAS
Juozapas Ažukas
Aš turiu advokatą dėl visokių reikalų. Duodu informacijas taksu ir namų reikalais. Arba jeigu turitė bėdos su savo rendauninkais. Musų įstaiga jums pagelbės viršminėtais reikalais.
atstovauja
Juozapas Ažukas
PROPERTY OWNERS ASSOCIATION OF BRIDGEPORT
3303 So. Lituanica Avenue
Tel. Boulevard 3450
(Atdara nuo 10 ryto iki 9 vak.)

LENTOS
WALLBOARD, STOGAMS POPIERIUS, RAKANDAI

Naujos 1" lentos, 1,000 pėdų	$21.00
2x4, 2x6, 2x10, 2x12 M pėd.	$27.00
Naujas plywood, visų dydžių, ketv. pėda	3½c
Insulating board, ketv. pėd.	1½c
Naujas plaster board, ketv. pėd.	2c
Naujas wallboard, visų dydžių, ketv. pėda	1½c
Naujl kedro stulpeliai, 7 pėd. ilgio, štuka	10c
Geriausios naujos durys, št.	$2.25
Rolelis stogų popieriaus, 108 ket. pėdų	80c
Geriausios vėlų tvoros, pėda	2½c
800 gal. išvidinės ir išlaukinės malevos, $2.50 maleva, visokių spalvų galionas	$1.25
Vanos tobulam stovy, štuka	$6.50
Sinkos (praustuvėlios) visokios, št.	$2.50
Naujl pilieno futrinal, $6 vertės štuka	$4.75
Lath, guobiniai	15c

NAUJI RAKANDAI

Matrasai, $10.00 vertės	$4.95
Sudedamas kaučas ir matracas, komp.	$4.95
Naujas studio couches specialiai pigus	$16.95
Geriausia nauja metalinė lova, pigiai po	$4.95
Sukti springsai loval, $10.00 vert.	$4.95

1,000,000 PĖDŲ GERŲ VARTOTŲ LENTŲ
1x6 M &M, 8-col. Shiplap, 2x4's, 2x6's, 2x8's, 2x10's, 2x12's, 6x3, 3x8. Eglinių lentų grindims ir partišenų, viskas iš 360 pėdų sandėlio, kuris užgriuvo. Siulome su nuostoliu, kad tik greičiau parduoti. Siunčiame į Užmiesti.
SEKMADIENIAIS ATDARA.
King Midas TRADING POST
2222 SOUTH ASHLAND AVE.

Victor Bagdonas
2 Ofisai
Parkraustom formičius, pianus ir visokius rakandus bei štorus arti ar toli:
3406 SOUTH HALSTED ST. Yards 3408
6921 SOUTH WESTERN AVE. Hemlock 5040

Mrs. Anelia K. Jarusz

Physical Therapy and Midwife
6630 So. Western Ave., 2nd floor
Hemlock 9252
Patarnauju prie gimdymo namuose ar ligoninėse, duodu massage electric treatment ir magnetic blankets ir kt. Moterims ir merginoms patarimai dovanai.

DUOKIT SAVO VAIKŲ AKIS PATIKRINTI
prieš pradedant mokyklą eiti
AKINIAI ANT KREDITO
Dr. R. J. Berkovitz
3505 SO. HALSTED STREET
1937 WEST 35th STREET
Du moderniški ofisai.

ADVOKATAI

K. P. GUGIS
ADVOKATAS
Miesto ofisas—127 N. Dearborn St.
Kamb. 1431-1434—Tel. Central 4411-2
Namų ofisas—3323 So. Halsted St.
Valandos vakarais nuo 6 iki 8:30
Telefonas Boulevard 1310
Ketvirtadieniais ir Sekmadieniais—pagal sutartį

JOSEPH J. GRISH
LIETUVIS ADVOKATAS
Telephone: Boulevard 2800
1631 SOUTH ASHLAND AVENUE
Res. 6515 So. Rockwell St.
Telephone: Republic 9723

KL. JURGELIONIS
ADVOKATAS
3407 Lowe Ave. Tel. Yards 2510

A. A. SLAKIS
ADVOKATAS
7 So. Dearborn St.
Room 1230
Ofiso Tel. CENTRAL 1824
Namų Tel.—Hyde Park 3395

AKIŲ SPECIALISTAI

DR. VAITUSH, OPT.
LIETUVIS
Mano 20 metų praktikavimas, jusų garantavimas.
Optometrically Akių Specialistas
Palengvina akių įtempimą, kuris esti priežastimi galvos skaudėjimo, svaigimo, akių aptemimo, nervuotumo, skaudamą akių karštį, atitaiso trumparegystę ir toliregystę. Prirengia teisingai akinius. Visuose atsitikimuose egzaminavimas daromas su elektra, parodančia mažiausias klaidas. Specialė atyda atkreipiama į mokyklos vaikus. Kreivos akys atitaisomos. Valandos nuo 10 iki 8 val. Nedėlioj pagal sutartį.
Daugely atsitikimų akys atitaisomos be akinių. Kainos pigiau kaip pirma
4712 South Ashland Av.
Phone Boulevard 7589

DR. G. SERNER
LIETUVIS AKIŲ GYDYTOJAS

Tel. Yards 1829.
Pritaiko Akinius
Kreivas Akis
Ištaiso.
Ofisas ir Akinių Dirbtuvė
756 West 35th St.
kampas Halsted St.
Valandos: nuo 10 iki 4, nuo 6 iki 8
Nedėliomis pagal sutartį.

LIETUVIAI
GYDYTOJAI IR DENTISTAI
Amerikos Lietuvių Daktarų Draugijos Nariai.

Phone Hemlock 2061
DR. JOSEPH KELLA
DENTISTAS
6558 So. Western Ave.
Valandos nuo 9 iki 8 vakaro
Seredoj pagal sutartį

Phone CANAL 6122
DR. S. BIEŽIS
GYDYTOJAS IR CHIRURGAS
2201 West 22nd Street
Valandos: nuo 1—3 ir 7—8
Seredomis ir nedėl. pagal sutartį
Rez. 6631 So. California Avenue
Telefonas Republic 7868

Ofiso Tel. Boulevard 5913
DR. BERTASH
756 West 35th St.
Cor. of 35th and Halsted Sts.
Ofiso valandos nuo 1-3 nuo 6:30-8:30
Nedėliomis pagal sutartį
Rez. 4910 SO. MICHIGAN BLVD.
Tel. Kenwood 5107

Ofiso Tel. Virginia 0036
Residence Tel. BEVERLY 8244
DR. T. DUNDULIS
GYDYTOJAS IR CHIRURGAS
4157 ARCHER AVENUE
Ofiso valandos:
nuo 2—4 ir nuo 6—8 val. vakare
Rezidencija:
8939 SOUTH CLAREMONT AVE.
Valandos—9—10 A. M.
Nedėlioj pagal sutartį.

DR. I. E. MAKARAS
10758 S. Michigan Ave.
ROSELAND—CHICAGO, ILL.
Tel. PULLMAN 1193-8277

A. Montvid, M. D
West Town State Bank Bldg.
2400 WEST MADISON STREET.
Val. 1 iki 3 po pietų, 6 iki 8 vak.
Tel. Seeley 7330
Namų telefonas Brunswick 0597

Dr. A. J. Shimkus
GYDYTOJAS IR CHIRURGAS
Val. nuo 2 iki 4 v. p. p. ir nuo 7 iki 9 v. vak. Trečiadieniais ir Sekmadieniais susitarus
OFISAS IR REZIDENCIJA
4300 So. Fairfield Ave.
Tel. Lafayette 8016

DR. STRIKOL'IS
Gydytojas ir Chirurgas
Ofisas 4645 SO. ASHLAND AVE.
Ofiso val.: Nuo 2 iki 4 ir nuo 6 iki 8 vak. Nedėlioj pagal susitarimą
Ofiso Tel.: Boulevard 7820
Namų Tel.: Prospect 1930

Phone Boulevard 7042
DR. C. Z. VEZEL'IS
DENTISTAS
4645 So. Ashland Ave.
arti 47th Street
Valandos nuo 9 iki 8 vakaro
Seredoj pagal sutarti.

Kiti Lietuviai Daktarai
Doctor Manikas
PHYSICIAN-SURGEON
4070 Archer Avenue
Tel. Viginia 1116
Valandos: 1—3; 7—8 kasdien, išskyrus seredą. Sekmad. susitarus.
Birž., Liepos ir Rugp. nebus valandų popiet, bet bus nuo 10 iki 12 r.

Tel. Boulevard 5914 Dieną ir Naktį
Ofiso valandos: nuo 2 iki 4, nuo 7 iki 8:30 v. Nedėl. nuo 10 iki 12 a.m.
DR. S. NAIKELIS
GYDYTOJAS IR CHIRURGAS
Ofisas ir Rezidencija
3335 So. Halsted St.
CHICAGO, ILL.

Dr. Margeris
3325 So. Halsted St.
Valandos: nuo 10 r. iki 2 po pietų ir nuo 6 iki 8 vakaro
Šventadieniais tik susitarus
Phone BOULEVARD 8483

KITATAUČIAI
DR. HERZMAN
IŠ RUSIJOS
Gerai lietuviams žinomas per 31 metus kaipo patyręs gydytojas chirurgas ir akušeris.
Gydo staigias ir chroniškas ligas vyrų, moterų ir vaikų pagal naujausius metodus X-Ray ir kitokius elektros prietaisus.
Ofisas ir Laboratorija:
1034 W. 18th St., netoli Morgan St.
Valandos nuo 10—12 pietų ir nuo 6 iki 7:30 val. vakaro
Tel. Canal 3110
Rezidencijos telefonai:
Superior 9454 ar Central 7464

Dr. Charles Segal
OFISAS
4729 So. Ashland Ave.
2-ros lubos
CHICAGO, ILL.
OFISO VALANDOS:
Nuo 10 iki 12 val. ryto, nuo 2 iki 4 val. po piet ir nuo 7 iki 8:30 val. vakaro. Nedėliomis nuo 10 iki 12 valandai dieną.
Phone MIDWAY 2880

Telefonas Yards 0994
Dr. Maurice Kahn
4631 SOUTH ASHLAND AVE.
Ofiso valandos:
Nuo 10 iki 12 dieną, 2 iki 3 po pietų 7 iki 8 val. Nedėl. nuo 10 iki 12
Rez. Telephone PLAZA 2400

Garsinkitės Naujienose

LIETUVIAMS TABAKO KRAUTUVNINKAMS PRANEŠIMAS
Jei jums stokuoja OLD GOLD CIGARETŲ Paveiksluotų Mįslių ir į Old Gold Cigaretų kontestą įstojimo formų, prašome pranešti mums telefonu.
Nėra veik jokios galimybės aprupinti visas krautuves pilnu paveiksluotų mįslių kiekiu, ar iš anksto numatyti kiek kurios krautuvės pirkėjai galėtų jų pareikalauti. Todėl jusų pačių pastangos čia daug padės. Gi mes, gavę iš jusų pareikalavimą, pasistengsime juos pasiusti su specialiu paslu.
Be to, leiskite mums priminti tai, kad niekuomet krautuvėje nebutų ir Old Gold Cigaretų stokos, laikykite pilną jų įstelkių.
NAUJIENOS
1739 So. Halsted St. Chicago, Ill.
Telefonas CANAL 8500

ŠAUKIT CALUMET 6969
UNIVERSAL PLUMBING & HEATING SUPPLY COMPANY, Not Inc.
10 West 18th Street
I VAKARUS NUO STATE STREET

Ir musų patyręs inžinierius atvažiuos į jusų namus ir sutaisys DYKAI apskaičiavimą dėl namų apšildymo reikmenų (plant), garu arba karštu vandeniu šildomą.
NEREIKIA PINIGŲ ĮMOKĖTI—36 MĖNESIAI IŠMOKĖJIMUI—ŽEMA PALUKANŲ KAINA.
Atdara vakarais iki 7 val.
Nedėliomis iki 1 v. dieną
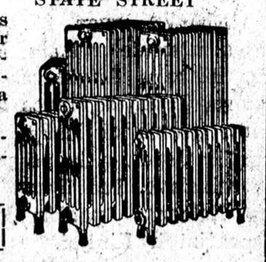

Baimė ima, kad po poros mėnesių reikės atmokėt savo Morgičių!
•
NĖRA KO BIJOT
MUSŲ SPULKA maloniai jums PAGELBĖS
Atsilankykite bile dieną nuo 8 iki 8 v. v. ir musų sekretorius suteiks jums visas informacijas.
LITHUANIAN BUILDING, LOAN & SAVINGS ASSOCIATION
1739 SOUTH HALSTED STREET
Telefonas CANAL 8500
(MEMBER FEDERAL HOME LOAN BANK)

LAIDOTUVIŲ DIREKTORIUS
John F. Eudeikis
SENIAUSIA IR DIDŽIAUSIA LAIDOJIMO ĮSTAIGA
AMBULANCE
DIENĄ IR NAKTĮ
Visi Telefonai YARDS 1741-1742
4605-07 So. Hermitage Ave.
4447 South Fairfield Avenue
Tel. LAFAYETTE 0727
Dykai koplyčios visose Chicagos dalyse
Klausykite musų Lietuvių radio programų Pirmadienio vakarais, 10:00 val. vakaro iš W. H. F. C. stoties (1420 K.) — Pranešėjas P. ŠALTIMIERAS.

Laidotuvių Direktoriai
NARIAI Chicagos, Cicero Lietuvių Laidotuvių Direktorių Asociacijos

Ambulance Patarnavimas Dieną ir Naktį
•
TURIME KOPLYČIAS VISOSE MIESTO DALYSE.

S. P. MAŽEIKA Yards 1139
3319 Lituanica Avenue Phone Yards 1138
J. LIULEVIČIUS
4348 So. California Avenue Phone Lafayette 3572
A. MASALSKIS
3307 Lituanica Avenue Phone Boulevard 4139
A. PETKUS
1410 South 49th Court Cicero Phone Cicero 2109
P. J. RIDIKAS
3354 So. Halsted Street Boulevard 4089
L. J. ZOLP Phone Boul. 5203
1646 West 46th Street Phone Boulevard 5566
S. M. SKUDAS
718 West 18th Street Phone Monroe 3377
LACHAWICZ IR SUNŲS
2314 West 23rd Place Phone Canal 2515
SKYRIUS: 42-44 East 108th Street Tel. Pullman 1270
JUOZAPAS EUDEIKIS IR TĖVAS
4704 So. Western Ave. Phone Virginia 0883

THE WORLD AT A GLANCE

by Dr. E. G. Peters

"Come Into My Parlor"
Britain's Old Women
Watch Your Pocketbook

"Come Into My Parlor"

"Come up and see my etchings" or "Let's go up to my apartment for a little drink" is the modern version of "Some into my parlor" said the spider to the fly. Such expressions, when used by a man to a girl or a young woman, usually mean just one thing—that he wants her to go with him to a place where they may indulge in sex union.

Very few females over fifteen today, I imagine, are so "green" that they don't know what a man means by such an invitation. Yet nearly every day the papers tell of some girl or woman accusing a man of having attacked her after she has gone to his apartment with him or merely accepted a stranger's invitation for an automobile ride.

Among the latest of such girls is Charlotte Sweet, Chicago model in Hollywood, who testified in the Los Angeles Superior court that Roy Randolph, dance director, raped her twice in his apartment. She told the judge that with Jack Miguel she went to Randolph's apartment; and after a few drinks with him she lay down on the davenport. She didn't scream when Roy attacked her, she says, because her "mind just wasn't working." Then, because she did not fel "so good", she went into another bedroom in the apartment, where, according to her story, Roy attacked her again. After that she spent the rest of the night in his apartment, for she was afraid to go home to her mother. Randolph was acquitted by the judge.

What the truth in this case is, I don't pretend to know. Nor do I defend men who lure into their cars or apartments innocent girls and then attack them. Such men are scoundrels.

At the same time, girls who accept rides from questionable men, or who visit men in their apartments must know what to expect. For few girls today are so unsophisticated that they don't know what men are after when they make such proposals.

Hence, if a girl knowingly walks into such a trap, doubtlessly believing that she can outsmart the man, she is much like the foolish fly that walked into the spider's parlor. Nor should society waste much time and sympathy on such "dare"-taking girls. For society has more important things to do than to listen to such a girl's sob-story when she got outsmarted at her own game.

Britain's Old Women

Britain, whose lion was wont to roar in good earnest, is today ruled in foreign affairs by two old women—Prime Minister Chamberlain and Foreign Minister Eden.

Among American Indian tribes men who would not stand up for their rights, or who would not fight in defense of the tribe, were reviled with the term: "Old women!" Them the warriors dressed in squaws clothes then gave a hoe to, and set them to hoeing corn or scraping deerskin. Such "old women" were henceforth excluded from the society and the councils of the braves.

Toward Butcher Franco and Racketeer Mussolini the British Tories now in power, and represented by Chamberlain and Eden, have consistently shown a yellow streak, especially since Il Duce raped Ethiopia, a fellow member of the league of nations.

The old axiom that politics make strange bedfellows and the newer one that political parties frequently change sides of the bed are strikingly illustrated by this "turn the other cheek" policy of the English conservatives. Historically, the Tories have been advocates of imperialism, builders of a huge navy, wielders of the Big Stick. Disraeli was their leader when he acquired control of the Suez Canal and crowned Queen Victoria as Empress of India. Near the turn of the century, Kipling was the voice of this Tory imperialism that fought the Boers in South Africa and strode more truculently in the Orient.

ORO BOMBOS — Dviejų tonų Jungt. Valstijų oro bomba. Bet jos naudojimas panaikintas, nes ji perdaug brangiai kainuoja ir nėra tiek tiksli, kaip kaikurios mažesnės lėktuvų bombos.

But today, when the true interests of England are threatened by General Franco in Spain, and when Mussolini is cutting England's lifeline to the Orient and by his submarine piracy is destroying unarmed men and women and commerce in the Mediterannean, Britain's two "old women" sit still and belittle his aggression. Premier Chamberlain even pens a brotherly letter to this Italian pirate.

If England understands her own interest and knows how to defend it, she will kick Chamberlain and Eden out of office. Then she will put into their place men with at least a little statesmanship and at least ordinary resolution. Such leaders, strongly supported by an informed public opinion, will swiftly rid Spain of Butcher Franco and the Mediterannean of Pirate Mussolini.

Watch Your Pocketbook

Watch your pocketbook—or you'll suddenly find that your pockets are empty and somebody else has your money. For pickpockets thrive on crowds like a plant does on rain and sunshine. And carnivals and circuces, fairs and picnics are the soil from which purse-snatchers gather a rich harvest.

Pickpockets seldom work alone, but in mobs or groups of two, three, or four, with three the usual number. One of these is "the wire", the actual pocket picker, another is "the stall", who engages the attention of the intended victim; and the other is the "spotter" or "fence", who spots the victim or takes the loot from the wire.

Women, by the way, seldom do the actual pocket-picking, but they make excellent spotters or stalls, because men are quick to do them a courtesy, or to answer their signal of distress. "Let the lady through please," ringing out in a crowd, for instance, may cost a courteous man his purse.

Showing your money in public places, or letting it be known by your action where on your person you carry your money, is exactly what the spotter is looking for. When he or she has this information, the mob gets busy. The stall will jostle or shove you, or he may get in front of you, then suddenly hold your attention by bumping into you as he stoops down to pick up a coin that he has purposely dropped.

While your attention is engaged thus, "the wire" swiftly and deftly goes through your pockets, then quickly hands your purse to the fence. He, in turn, may make off with it himself, or he may hand it to another accomplice. Later on, the members of the pickpocket mob gather to divide the swag. Since your purse is usually thrown away when emptied of its money, you can seldom recover your loss even if the thief is caught. For you can't identify your money.

So, if you want to attend big gatherings and yet avoid most of the risk of having your pockets picked, heed these points:

Remember that gates and doorways, traffic jams and interested or moving crowds give the pickpocket his best chance. To outwit him, don't carry big money. Don't expose money in public places; or by your actions, as clapping your hand on your purse pocket, don't tell where your money is. Keep your eyes open in all crowds. Be on your guard when jostlers, shovers, coin droppers or others attract your attention. For these may be stalls preparing you for the pickpockets deft fingers.

By such pre-cautions you may be in crowds and yet keep your purse in your pocket.

Chicagos Draugijų, Kliubų Valdybos 1937 metams

LIETUVIŲ KEISTUČIO PAŠELPOS KLIUBO NAUJA 1937 METŲ VALDYBA: John Kondroška, 2841 W. 40th St.,—pirmininkas; Juozapas Stoleraitis, 7244 S. Talman Ave.—pirm. pagelbininkas; Mrs. Bernice Keller, 5332 South Long Ave.—Protokolų raštininkė; Walter Sharka, 4635 So. Washtenaw Ave., tel. Lafayette 0559—Finansų raštininkas; Mrs. Mary Warnis, 3838 So. Kedzie Ave.—Kasierka; Helen Chapute, 4403 S. Albany Ave.—Kont. raštininkė; Leonas Klimavičia, 2534 W. 46th St. — Kasos globėjas; Dr. M. T. Strikol, 4645 So. Ashland Ave., tel. Boulevard 7820, valandos nuo 2 iki 4 pp. nuo 6 iki 8 vak.—Gydytojas; George Menkas, 127 North Dearborn St., tel. Central 4413—Patarėjas; Kazys Yurgon, 1614 So. 49th Ave., Cicero, Ill.—Ligonių lankytojas; Steponas Narkis, 4353 So. Talman Ave.—Ligonių lank. ir Kontrolės rašt.; Mikolas Kasparaitis, 4154 South Artesian Ave. — Knygius; P. Ališauskas, 3140 W. 40th Pl. — Biznio pirm.; Juozapas Bendokaitis, 3116 So. Halsted St. — Korpespondentas; Juozapas Stulgaitis, 630 W. 61st St.—Maršalka. Kliubo susirinkimai atsibuna kožną mėnesį kas pirmą sekmadienį 12 val. dieną, Hollywood svetainėje, 2417 West 43rd St., Chicago, Ill. Sausio, vasario ir kovo mėn. mokesčiai priimami 10 val. iš ryto; kitais mėnesiais—nuo 11 val. iš ryto.

DR-STĖS TAUT. GARSUS VARDAS LIET. IR LIETUVAIČIŲ ANT TOWN OF LAKE VALDYBA 1937 METAMS: Pirmininkas — Petras Ukockis, 4444 So. Whipple St.; Pirm. pagelb.—Stasys Stoskos, 6522 So. Rockwell St.; nut. rašt. —Stasys Ivanaitis, 7008 So. Rockwell St.; Fin. raštininkas—Bruno Jodaiko, 4512 So. Wood St.; Iždi. —Plecida Pikturna, 1425 West 45th St.; kontr. rašt.—Karolis Cibulskis, 4609 So. Paulina St.; kasos glob.—Franas Vienckus, 2713 W. 43rd St.; lig. apiekunas —B. Jodeiko, 4512 So. Wood St.; trustisas—Justinas Yuškėnas, 2547 W. 45th St.; sudžia— Franas Diktas, 4559 So. Hermitage ave.; maršalka—Stasys Vaitekaitis, 3508 West 61st St. Susirinkimai buna kas pirmas nedėldienis kiekvieno mėnesio 2 val. po pietų. Antano F. Czesnos svetainėje, 4501 So. Paulina St., Chicago, Ill.

$250,000.00 1000-TYJ PINIGINIŲ DOVANŲ

Pradėkit Šiandien OLD GOLD'O Naujam Lengvam Konteste!

LAIMĖKITE $100,000.00 I-mą PRIZĄ

Be Tyrinėjimo! Be Studijavimo! Be Galvasukio!

ŠIS YRA PAVYZDINIS PIEŠINYS

(Jis yra naudojamas vien tik parodymo tikslu, kaip jūs galite įstoti ir laimėti prizą šiame konteste. Skaitykite žemiau paduotą paaiškinimą.)

JŪS SUTEIKITE ATSAKYMĄ TUŠČIAJAM BALIŪNUI

(Atsakymus rašykite anglų kalboj)

ŠTAI ką jūs turite daryti, kad laimėjus šiame konteste. Tik studijuokite kalbą šiame piešinyje ir tada ĮRAŠYKITE ATSAKYMĄ TUŠČIAJAM BALIŪNUI.

Daleiskime, pavyzdiniame piešinyje aukščiau yra klausiama Marytės patarimo.

Marytės atsakymas galėtų būt:
"Old Golds. They hold their ash better. Nobody'll burn your tablecloth."

Arba Marytė galėtų sakyt:
"Old Golds! Smokers seldom drop ashes when they smoke Old Golds."

Marytė gali sakyt:
"Get Old Golds. They're always fresh. They'll please everybody."

Yra tiek daug dalykų, kuriais Marytė gali atsakinėti taip, kad atrodo bereikalinga rodyti daugiau pavyzdžių. Pavyzdžiui, Marytė gali labai gerai padaryti bi kurį iš sekamų atsakymų:

"My choice is Old Golds. They're always fresh, always Double-Mellow."

"Get Old Golds. Their double Cellophane package keeps them wonderfully fresh."

"Either buy several brands or get Old Golds. Old Golds please everybody."

Čia nėra nieko sunkaus šiame konteste. Veik bi kas gali sugalvot tuzinus dalykų, kuriuos Marytė atsakytų. Ir tai yra tas pats su visais oficialiais piešiniais šiame konteste. Tik studijuokite šiandien paveikslą ir kalbą ir suteikite savotišką originalį atsakymą tuščiajam baliūnui. Tai viskas, ko ten reikia. Po kiekvienu oficialiu piešiniu jūs rasite sugestijas pagelbėjimui jums rašyti praleistą kalbą tuščiajam baliūnui.

Nenaudokite daugiau kaip 12 žodžių kiekvienam atsakymui.

This contest, in its entirety, copyrighted, 1937, by P. Lorillard Co., Inc.

PRADĖKITE DABAR! GAUKITE OFICIALĮ BULLETINĄ No. 1 *VELTUI* BILE CIGARETŲ KRAUTUVĖJE AR DAUGELYJE WESTERN UNION OFISŲ

Jei ant Vietos Jie yra Išsibaigę, Pasiųskite Kūponą po Tiesei

ŠVIEŽŪS! VISOKIAME Klimate

Jūs negalite nusipirkt nuvėsusį Old Gold. Tas ekstra užvalkalas iš Cellophane suteikia jums Old Golds prizinio derliaus tabakus geriausiose sąlygose rūkymo.

LAIMĖKITE BI VIENĄ IŠ ŠIŲ PRIZŲ

1st PRIZE $100,000.00

2nd PRIZE $50,000.00

3rd Prize . .	$25,000.00
4th Prize . .	$10,000.00
5th Prize . .	$5,000.00
6th Prize . .	$5,000.00
7th Prize . .	$5,000.00
8th Prize . .	$2,500.00
9th Prize . .	$2,500.00
3 Prizes $1,000.00 ea.	$3,000.00
10 Prizes $500.00 ea.	$5,000.00
28 Prizes $250.00 ea.	$7,000.00
50 Prizes $100.00 ea.	$5,000.00
100 Prizes $50.00 ea.	$5,000.00
800 Prizes $25.00 ea.	$20,000.00
A GRAND TOTAL OF	$250,000.00

(Kartu su savo kiekvienos savaitės atsakymais įdėkite 3 Old Gold pakelio popieriukes ar rankos parašus sulyg oficialių taisyklių reikalavimo.

ŠTAI tas kontestas, kurio kiekvienas esatę laukę! Kurio JŪS laukėte! Nereikia sklaidyti žodynus ar enciklopedijas! Nėra tyrinėjimų ar studijavimų ar galvasukio! Šis vėliausias ir svarbiausias Old Gold draugų-laimėjmo kontestas yra idėjų žaislas — JŪSŲ idėjų. Idėjos, kurios blikserėja jūsų mintyje, kuomet jūs pažvelgiate į kai kuriuos žingeidaujančius piešinius. Viskas ką jūs turite daryti, tai parašykite tas idėjas savo priprastoj kasdieninėj kalboj!

Tai yra paprasta! Tai yra lengva! Ir tai gali atnešti jums turtą $100,000.00 PINIGAIS!

ŠTAI KAIP JŪS LAIMITE!

Pavyzdinis piešinys, išspausdintas kairėje, duos jums supratimą apie šį kontestą. Jis parodys jums, ką daryti laimėjimui.

Žiūrėkite į PAVYZDINĮ piešinį po kairei. Kaip ir visi oficialiai piešiniai, jis turi vieną pasikalbėjimo baliūnų paliktą tuščiu. (Baliūnas reiškia tą skritulį, į kurį kalba įrašoma.)

Jūs pastebėsite, kad mergina po kairei sako: "Say, Mary, I wonder what kind of cigarettes I should serve at my bridge party?" Tada jūs pastebėsite, jog antros merginos atsakymui baliūnas yra tuščias.

Šio kontesto tikslas yra, kad jūs suteiktumėte atsakymus ar pastabas kitais žodžiais, praleistą kalbą baliūnams, kurie yra tušti.

Bi kas gali sugalvoti tinkamą atsakymą, kurį galėtų Marytė padaryti. Jei jūs skaitysite paaiškinimą žemiau Pavyzdinio Piešinio, tai jūs rasite keletą skirtingų atsakymų.

PRISIŲSKITE SAVO ATSAKYMUS KIEKVIENĄ SAVAITĘ

Atsakymai šiame konteste reikia prisiųsti kas savaitė. Kiekvieną savaitę per 15 savaičių jūs prisiunčiate praleistas kalbas dėl 3-jų piešinių. Išrašykite praleistas kalbas ant Atsakymo Formos. NESIŲSKITE PAČIUS PIEŠINIUS.

Tie 3 kiekvienos savaitės piešiniai yra žinomi kaipo serija. Prisiųskite savo Pirmosios Savaitės atsakymus bi kada nuo dabar iki vidurnakčio šios savaitės šeštadienio.

Tik atsiminkite prisiųsti savo atsakymus SAVAITINIAI šiame konteste. Siuntinėkite Atsakymų Blankas kiekvieną savaitę ištisai per visą kontestą. Ši procedūra yra tokia pat, kaip pirmesniame Old Goldo Konteste.

Nėra triksų! Nėra užčiuopimų! DAILINIMAS NESISKAITO ŠIAME KONTESTE! Pirm negu jūs įstosite į šį kontestą, skaitykitė taisykles ir sužinokite tikrai, ką jūs privalote atlikti. Tik kuomet jūs aiškiai suprasite taisykles, prisiųskite savo atsakymus santikyje su taisyklėm.

GAUKITE PIEŠINIUS *VELTUI*

pas bi kurį cigaretų pardavėją ar bi kuriame Western Union Ofise

Jūs galite gauti piešinius veltui iš bi kurio cigaretų pardavėjo ar iš bi kurio pirmaeilio Western Union ofisų. Nuo 1-mos iki 4-tos savaičių serijos dabar yra aplaikomos didžiumoje cigaretų krautuvių ir Western Union ofisuose, patraukiančio Bulletino formoje.

Kiekvienoje serijoje jūs rasite atatinkamą ATSAKYMAM BLANKĄ, įrašymui jūsų atsakymų. Visvien, bi kuri ATSAKYMŲ BLANKA, ar tai rastumėte laikraštyje ar žurnale, ar cirkuliare, yra taip lygiai priimtina, kaip ir bi kuri ATSAKYMŲ FORMA.

Įdėkite 3 geltonas popieriukes nuo OLD GOLDS pakelio (ar 3 rankos parašo kopijas) su kiekvienu iš savo Savaitinių Serijų Atsakymų. Tai yra reikalinga sulyg kontesto taisyklių. Adresuokite savo atsakymus: Old Gold Contest, P. O. Box 9, Varick Street Station, New York, N. Y.

Jei dėl kokios priežasties jūs negalite gauti piešinių, prisiųskite žemiau paduotą kūponą.

OLD GOLD CONTEST
P. O. Box 9, Varick Street Station, New York, N. Y.

Prašau prisiųsti man veltui Old Gold Kontesto oficialius piešinius.

Vardas .....

Gatvė .....

Miestas ..... *Valstija*.....

S. A. BERGMAN WALL PAPER
1524 W. 63rd ST.
TEL. PROSPECT 3440
(Corner 63rd and Justine)

Bergman's Best Quick-Dri

HOUSE PAINT
$3.19 gal.

Mes garantuojam, kad ši maliava yra geriausia galima gauti ir teikia ilgą patenkinimą.

BALTO VANDENS MALIAVA BEISMANTAM, 25 sv. maišas 89c
VERTYBĖS BALTAS ENAMEL, gal. $1.50
Sherwin-Williams VARNISH, gal. . 1.59
Rubberway CLEANER, 6 sv. viedras 98c
HRH arba Popierio CLEANER, 3 pak. 10c
MIEGRULMIO SIENŲ POPIERIS, rolls 1½ 1-2c
Vėliausių stylių—kiti 5c rol. ir aukš.
SIENŲ POPIERIAI TRIMUOJAMA DYKAI
National Lead Company's Tikras Dutch Boy White Lead ir tik gryniausias linseed aliejus, turpentinos gum spirits žemiausiomis marketo kainomis.

Taupykit Dabar su LANGŲ UŽDANGŲ
Telefonuokit mums ir musų apskaičiuotojas atlankys jus remal. su sempeliais.

Atnaujinkit savo Sudaužytus Langus dabar. LANGŲ STIKLUS įdedam veltui ei atnešama išvalyti

Atdara Ketvirt. ir Šeštad. Vakarais
PRISTYMAS UŽ DYKA

NAUJIENOS
The Lithuanian Daily News
Published Daily Except Sunday by The Lithuanian News Pub. Co., Inc
1739 South Halsted Street
Telephone CANal 8500

Subscription Rates:
$8.00 per year in Canada
$5.00 per year outside of Chicago
$8.00 per year in Chicago
3c per copy.

Entered as Second Class Matter March 7th 1914 at the Post Office of Chicago, Ill. under the act of March 3rd 1879.

Naujienos eina kasdien, išskiriant sekmadienius. Leidžia Naujienų Bendrovė, 1739 S. Halsted St., Chicago, Ill. Telefonas Canal 8500.

Užsakymo kaina:
Chicagoje — paštu:
Metams $8.00
Pusei metų 4.00
Trims mėnesiams 2.00
Dviem mėnesiams 1.50
Vienam mėnesiui ..... .75
Chicagoj per išnešiotojus:
Viena kopija 3c
Savaitei 18c
Mėnesiui 75c
Suvienytose Valstijose, ne Chicagoj, paštu:
Metams $5.00
Pusei metų 2.75
Trims mėnesiams 1.50
Dviem mėnesiams 1.00
Vienam mėnesiui ..... .75
Lietuvoje ir kitur užsieniuose (Atpiginta)
Metams $8.00
Pusei metų 4.00
Trims mėnesiams 2.50
Pinigus reikia siųsti pašto Money Orderiu kartu su užsakymu.

Du Roosevelto suklupimai

Prezidentas Rooseveltas pereitosios kongreso sesijos metu du kartu labai suklupo. Vieną kartą — Vyriausiojo teismo reorganizavimo klausime, antrą — senatoriaus Black'o paskyrime teisėju.

Teismo reformos klausime prezidento pasiulymas po ilgų ir smarkių ginčų senate ir spaudoje buvo sumuštas. Roosevelto rėmėjai originalį jo planą ištraukė iš senato ir, jo vietoje, pasiulė kitą. Bet, galų gale, ir tas pakeistas ir sušvelnintas planas tapo grąžintas komisijai.

Su Black'o paskyrimu išėjo dar blogiau. Senatas Black'ą patvirtino Vyriausiojo teismo nariu, bet paskui iškilo aikštėn, kad jisai priklauso (ar priklausė) Ku Klux Klanui. Rooseveltui ir tiems senatoriams, kurie balsavo už Black'ą, dabar didelis nemalonumas ir sarmata. Kad kokios, ateinančioje kongreso sesijoje gali kilti judėjimas, kad teisėjas Black butų pašalintas iš teismo.

Pastebėtina yra tai, kad abi šitas klaidas Rooseveltas padarė, nepasitardamas su savo partijos vadais ir bendradarbiais. Prezidentas mėgsta kartas nuo karto nustebinti draugus ir priešus kokiu nors netikėtu, dramatišku žinksniu.

Kai Rooseveltas atsiuntė senatui savo pranešimą apie Vyriausiojo teismo papildymą šešiais naujais teisėjais, tai net artimiausiems jo rėmėjams tas jo planas buvo siurpryzas. Kilo kova — ir prezidentas pralaimėjo.

Skirdamas naująjį teisėją, Rooseveltas elgėsi dar sekretniau. Jisai nepasitikėjo net savo sekretoriais. Yra įrodyta, kad prezidentas pats savo ranka įrašė Black'o vardą-pavardę blankoje, kurią jisai pavartojo teisėjo nominavimui. Rooseveltas tikėjosi šitokiu budu lengviau savo kandidatą pravesti. Tiesa, jisai savo tikslą pasiekė, bet apie kandidatą prezidentas nepatyrė tam tikrų faktų, dėl kurių dabar eina skandalas.

Ta slaptingumo taktika, kurią Rooseveltas paminėtuosiuose dviejuose atsitikimuose pavartojo, jam patarnavo blogai.

Apžvalga

ESĄS PALEISTAS RADEKAS

Londono "Daily Express" praneša, kad garsus sovietų žurnalistas ir buv. "Izvestija" redaktorius Karolis Radekas esąs paleistas iš kalėjimo ir gyvenąs vasarnamy ties pat Maskva, GPU (žvalgybos) agentų priežiuroj.

Radekas buvo apkaltintas, kaip "trockistas", "fašistų agentas" ir "teroristų gaujos" dalyvis ir buvo teisiamas kartu su šešiolika kitų bolševikų šulų. Jisai prie visko "prisipažino" ir liudijo prieš save ir prieš kitus kaltinamuosius. Už tai Maskvos teismas jo nesušaudė, bet paskyrė 10 metų kalėjimo bausmę.

O dabar sakoma, kad jisai jau paleistas. Išduoti savo draugus Radekui, matyt, apsimokėjo.

TYSLIAVA GAVO DVARĄ DOVANOMS

Prieš kiek laiko Juozas Tysliava "Vienybėje" pranešė, kad žinomas Lietuvos socialdemokratų veikėjas Kipras Bielinis, "bedirbdamas proletariato labui", nusipirko dvarą. "Naujienos" jau tuomet pastebėjo, kad p. Tysliava, tur but, meluoja, kadangi apie Bielinio dvaro įsigijimą nebuvo iki šiol niekur minėta (ir dvarų pardavimui Lietuvoje seniai nebėra).

Dabar rašo ir "Lietuvos Žinios", kad "Vienybės" redaktorius prasimanė nebutą daiktą apie Bielinį. Tą dvarą, kurį Bielinis "pirko", jisai dovanojąs Juozui Tysliavai.

Tame Brooklyno fašistų laikraštyje buvo netiesa parašyta ir apie sklandytoją Bronių Oškinį — kad jis buk esąs "Lietuvos Ukininko" redaktoriaus sunus ir, todėl, esąs kairiųjų pažvalgų žmogus. "L. Žinios" atitaiso ir šitą "Vienybės" "faktą". Jos sako:

> "Dešinieji Amerikos lietuvių laikraščiai, kaip 'V.' ir kiti, užsipuola kairiuosius, kaip 'N.' ir kitus, dėl Lietuvos sportininkų ir seimo narių lankymosi ir sutikimo. Didelis tame ginče argumentas sklandytojas Bronius Oškinis. Amerikiečiai jį perdėm laiko 'L. Ukininko' redaktoriaus V. Oškinio sunum... kinis yra redaktoriaus brolis, ne sunus. Be to, argi sunus ir brolis butinai turi buti tėvo ar brolio įsitikinimų? To amerikiečiai, pryšaky su Tysliava, niekaip nesupranta.
>
> "Taigi, 'Vienybės' žinios apie Bronių Oškinį yra tiek pat 'tikros', kiek ir žinios apie p. Bielinio dvarą, kurį, prie progos pasakytina, p. Bielinis dovanoja J. Tysliavai..."

Tokiu budu p. Tysliava dabar turi progos — pralobti. Jeigu Bielinis turi dvarą, kaip Tysliava kad rašė (ir niekad tų savo žodžių neatšaukė), tai Tysliava dabar gali važiuoti į Lietuvą ir tą dvarą pasiimti, kaip prezentą nuo Bielinio! Tuomet jisai galės sau švilpaudamas gyventi.

ŠTAI KODĖL JIE PLUSTASI

Musų komunistiškų laikraščių redaktoriai kartu su savo "masėmis" jau seniai pasitraukė iš SLA. ir įsteigė savo "darbininkišką" Susivienijimą. Kai jie yra taip pasielgę, tai jiems, rodos, nebeturėtų buti jokio reikalo dėl SLA. draskytis ir naktų nemiegoti.

Bet ne. Kai prieš keletą savaičių skaitlingas SLA. veikėjų burys Chicagoje po išsamių diskusijų nutarė rekomenduoti SLA. nariams rinkti į Pild. Tarybą tuos pačius asmenis, kurie yra joje dabar, tai komunistai pakėlė triukšmą — pirmiausia "Laisvė", kuri nesidrovėjo tuos čikagiečius apkaltinti net dėl "giminiavimosi su smetonininkais" ir dėl pažangiųjų SLA. jėgų "demoralizavimo"!

Kodėl tas komunistų laikraštis taip karščiuojasi ir plustasi dėl reikalų organizacijos, kuriai jo paties redaktorius nebepriklauso? Tai bando paaiškinti R. Mizara. Jisai sako:

> "Šitų žodžių rašytojas išbuvo SLA 15-ka metų. Jis ten butų buvęs ir po šiai dienai (kodėl tik **po šiai dienai**, o ne ligi šios dienos? — **"N." Red.**), jei fašistų klika nebutų, policijos pagelba, suskaldžiusi Chicagos Seimo ir mėčiusi iš organizacijos narius.
>
> "Nepaisant, kad nesu SLA. narys, tačiau man visvien tos organizacijos reikalai rupi, nes ten yra tukstančiai lietuvių darbininkų, mano klasės (? — **"N." Red.**) brolių ir draugų."

Čia daugiau poezijos, negu tiesos. Nes juk jokia klika "su policijos pagelba" Chicagos seimo nesuskaldė, — negut "klika" vadinsime komunistus, kadangi seimą suskaldė jie; bet policija komunistams šitame darbe nepadėjo.

Policija ir iš viso negalėjo suskaldyti SLA. seimo, o ypač negalėjo mesti arba padėti kam nors mesti narius iš organizacijos. Mizara čia niekus pasakoja.

Seimas buvo suskaldytas ne tuomet, kai policija pašalino iš svetainės triukšmą kėlusius delegatus, bet **tuomet, kai tie delegatai ir jų simpatikai atsisakė dalyvauti SLA. seime ir nuėjo laikyti savo atskirą "seimą"**. Komunistai ne tik nebuvo pašalinti iš seimo, bet buvo kviečiami į seimą grįžti.

Toliaus komunistai, o ne kas kitas, suskaldė ir patį Susivienijimą, nutardami pasitraukti iš SLA. ir steigti naują organizaciją.

Kadangi faktai rodo, kad Mizara ir jo vienminčiai patys išėjo iš SLA., o ne buvo iš jo išmesti, tai labai falšyvai skamba Mizaros pasigyrimas, kad jam "rupi" tukstančių jo "klasės brolių" likimas Susivienijime. Jeigu jam butų tikrai rupėję tų SLA. narių reikalai, tai jisai nebutų iš Susivienijimo ir už tų narių reikalus kovojęs. Tai aišku, kaip diena.

Žodžiu, Mizaros paaiškinimai nėkiek nepateisina tos akyplėšiškos pozicijos, kurią "Laisvė" (ir "Vilnis") užėmė SLA. reikaluose link Chicagos SLA. veikėjų. Jo prisiminimas Chicagos seimo leidžia manyti, kad "Laisvės" redaktorius da ir šiandie yra įsilikinęs, jogei komunistai tame seime ir iki to seimo elgėsi gerai. Tuos, kurie jų taktikai tuomet priešinosi, jisai dar vis vadina "klika". Taigi atrodo, kad jisai nori, kad komunistai dabar vėl pradėtų Susivienijime taip elgtis, kaip jie kad elgdavosi prieš 1930 metus.

Jeigu "Laisvė" ir "Vilnis" to, iš tiesų, nori, tai jos labai apsigaus. Ne tik SLA. veikėjai Chicagoje, bet ir kitose kolonijose, griežčiausiai tokioms komunistų užgaidoms pasipriešins.

BIRUTĖ

Naujoji mano pažįstama vardu Birutė. Ji gimusi Šiaurės Amerikos padangėje, kaž kur tenai apie Michigan ežerą. Ji šiemet su savo tėveliais pirmą kartą atvyko į Lietuvą. Jai dešimts metų.

Mudu jau geri pažįstami. Jai viskas Lietuvoje nauja, nepažįstama. Tiesa, paukščiai veik tie patys, bet štai garnį, tą ilgakojį, ji pirmą kartą Lietuvoje matė. Birutė skubina man išaiškinti, kaip tas garnys atrodo, tarytum aš niekuomet jo nebučiau matęs.

Kartais Birutei, lietuviškai kalbant, pritruksta žodžių, bet ji neskuba juos anglų žodžiais pasivaduoti, ji galvoja ir tik gerai apmąsčius, kaip nors kitaip pasako. Bet mudu gražiai susikalbava.

Birutė didelė diplomatė. Ji man nesako, dėlko ji nevartoja anglų žodžių. Tik kaip jai pritruksta žodžių, ji žiuri į savo mamytės akis. Mamytė gera draugė, padeda jai.

—Gali sakyti, Birute, ir angliškai, — tariau aš jai, bet ji man į tai nieko neatsako, ir tik žiuri į savo tėvelį.

Jos tėvas jau netoks diplomatas ir Birutės paslaptį man išduoda. Birutė Amerikoje visai nenorėjo kalbėti lietuviškai, bet Lietuvą norėjo pamatyti. Ir čia tarp tėvelio ir Birutės buvo padaryta nerašyta sutartis.

—Vešiuosi, jei Lietuvoj man tik lietuviškai kalbėsi!

Birutė buvo nugalėta ir šitokią džentelmenišką sutartį sutiko padaryti. Štai dėlko ji dabar Lietuvoje ir štai dė ko Birutė taip vengia angliškai kalbėjusi. Tai buvo Birutės paslaptis, ir štai tėvui ją dabar atidarius, Birutė visa išraudo. Bet ji skubinasi pasiaiškinti. Taip, Amerikoje nėra kas lietuviškai kalba.

Tėvas šypsosi. Matyti, jam smagu, kad jis savo dukterį nugalėjo ir kad vis dėlto ji moka pasiteisinti ir nenori prisipažinti, kad lietuviškai anuomet vengė kalbėti.

Motina man pasakoja, kad jis svarbiausia dėl dukters čia atvyko. Tegu pamato Lietuvą.

—Ir mes jau jos pasiilgome, daug metų nebuvome, norėjome savuosius aplankyti.

—Taip, per tuos metus Lietuva labai pasikeitė. Atrodo ne tie žmonės, ne tas kraštas. Viskas savo, atrodo šviesiau.

—Na, Birute, o kaip tau atrodo Lietuva ir kaip tu ją įsivaizdavai, — klausiu savo naujos šviesaplaukės, mėlynakės gražios pažįstamosios.

Birutė mane apdovanojo gražia šypsena, bet ji nemoka ir nepajėgia man į tą klausimą atsakyti.

O ką jį čia matė gero?

Birutė didelio miesto gyventoja. Tėvų prekybos biznis vertė juos nuolatos mieste gyventi, tai Birutė daug ką gero matė. Jai ir vištą visai buvo neregėtas sutvėrimas.

Birutė pastabi. Ji matė, kaip vištą kiaušinį deda. Net šiltutį, tik ką padėtą savo rankoje turėjo.

—O, o tasai žąsinas — tai tikrai piktas sutvėrimas, šitaip jis gina mažiukus žąsiukus. Taip skaudžiai žnyba.— aiškina man Birutė.

Tur but, jau jai teko žąsino rustybę paragauti.

O Birutė taip norėjusi žąsiukus paglamonėti, bet tasai nelabasis žąsinas...

—Tai ką, sakau, Birute, galėtum kokį nors žąsiuką į Ameriką nusivežti.

—O tai, tik ką jisai tenais veiks? Mieste žolės nėra, o jei ir yra, tai tenais vaikščioti negalima, tai jau ką čia kalbėti apie žąsiukus, jie tenais padvėstų...

Tai tokia tenais toji Amerika. Net žąsiukams vietos nėra.

—O, Lietuvoje visai kas kita!

Štai Birutė, kiek tik nori, gali po žoles braidžioti ir gražias gėleles skinti. Čia niekas nedraudžia. Taip, Birutei tokia tvarka tinka. Tik štai tie žąsinai ir šunes... Pikti jie Lietuvoje. Jų reikia saugotis.

—Amerikoje ir yra šunų, bet jie tenais suvaržyti!

Betgi žąsinų Birutei Amerikoje neteko matyti. O gal jų tenais ir nėra?

Žiuri Birutė motinai į akis ir laukia, ką ji į tai atsakys. O gal Birutė ką nors negero pasakė, tuomet mamytė ją sudraus. Bet mamytė ne tokia, kad prie svetimų žmonių Birutę gėdintų. Ji tuoj išaiškina, kad ir Amerikoje yra žąsų, bet tik kaime, o jie kad ir ilgai tenais gyveno, bet kaimo nematė.

Birutė tokiu aiškinimu visai patenkinta. Jos mylima Amerika šiuo atsitikimu visai nėra nuskriausta. Tiesa, Amerika neturi garnio. Bet Birutė tuoj čia atsikerta.

—Amerika ir blusų neturi!— nedviprasmiai man Birutė pareiškia.

Ką gi? Aš turiu tylėti. Čia Birutė mane visai parbloškė. Bet Birutė turi gerą širdelę. Ji pamačius gal kiek mane dėl šito sutvėrimo susirupinus (kuris tiek daug neramybės teikia), tuoj peršasi man kendžių nupirkti. Aš jai sakau, kad pas mus kendžių nėra, o yra tik saldainiai. O Birutė pasirodo tiek nusimano ir tuoj man paaiškina, kad kendės ir saldainiai, tai vienas ir tas pats.

Pasirodo, kad Birutė čia didelė žinovė. Taip, ji Lietuvos saldainiams atiduoda visišką pirmenybę. Čia jie tikrai geresni. Birutė jau visokių jų Lietuvoje išmėgino.

Na, ką gi? Einava mudu abudu į krautuvę kendėmis pasivaišinti. Aš kaip geras kavalierius noriu Birutę pavaišinti. Birutė nepasiduoda, juk ji man pasiuliusi kendžių pirkti, bet ne aš jai. Motina mudviejų tokiu ginču patenkinta ir savo dukrelės apsukrumu didžiuojasi. Bet vyriškis pasilieka vyriškiu. Pinigai jau sumokėti. Mat, iki Birutė išsiaiškino, kiek tai lietuviškais pinigais reikia mokėti, aš tą progą išnaudojau ir sumokėjau.

Birutė tikra amerikietė: žino, kas tai yra moters teisės.

—Na, tai pusiau,—sako ji man.

—Gerai, tik tu man kitą kartą nupirksi.

Laisvamanių Etinės Kulturos Draugijos Veikmė

Detroito kuopos įstatų projektas ir suvažiavimas.

Kaip paprastai visur, taip ir Laisvamanių darbuotėj randas visko. Gerų pasisekimų ir apsnudimų. Tie, kurie dirba, turi su labai mažomis išimtimis, gerų pasisekimų. Tie, kurie snuduriuoja ar visai miega, susilaukia ir panašių darbuotės pasekmių.

Nenoriu lysti į dideles kritikas ir daryti kokius užmetimus ar užgavimus. Mano noras tik pastebėti nekuriuos neaiškumus, kuriuos reikėtų daugiau viešai išdiskusuoti ir gal jiems priduoti daugiau aiškumo. Be apkalbėjimų daug dalykų nepamatom.

Pati Laisvamanių organizacijos veikla dar nėra įsisiubavusi iki gero ir pasekmingo laipsnio. Gal didžiausia priežastis tam gludi neturėjime tikrų reguliarių ir pastovių įstatų. Jau yra apie 15 mėnesių, kaip tas darbas buvo pradėtas ir jį reikėjo padaryti. Nors jau vėlu, bet visgi yra ženginma pirmyn. Yra dirbama-rašoma laisvamanių naudai įstati net keli. Visų neteko matyti, bet įstatus turi parašęs to Laisvamanių kuopa. Mačiau tik Detroito projektą. Apie jį trumpai ir prisiminsiu. Kadangi po ranka jo neturiu, tai nuosekliai negaliu viską priminti.

Pagal Detroito kp. rašytus įstatus, centro valdyba renka suvažiavimas dviems metams. Rodos, butų praktiškiau vieniems metams; tai nėra kokia didelė savišalpos organizacija, kuriai naujos valdybos rinkimas daug išlaidų ir keblumų sudaro.

Centro valdyba turėtų susidėti iš 5 narių, 2 pasilieka, kaipo alternatai. Reikalui prieįus galima pavaduoti ar pasitraukus užimti centro valdybos vietą.

Mokestis, mano supratimu, irgi perdidelė. Nereikia pažymėti organo mokesties, nes nėra žinomas koks ir kada organas bus paimtas. Dėlto negalima įrašyti tokių mokesčių įstatuose. Užtenka pažymėti, kad kiekvienas narys privalo skaityti organą.

Metiniam narių mokesčiui užtektų 15 centų, centro ofiso išlaidų padengimui. Kuopų mokestis galėtų palikti čioms kuopoms, arba ne giau kaip 15c nuo pav nario ir 10c nuo antro še nos nario.

Apie suvažiavimą.

Dar tikrai nežinomas kas, bet, kaip girdėti iš n visų pageidavimas yra š suvažiavimą šiame ru Kaip pirma minėjau, ga įstatų neturėjimo organi vė darbuotė neina taip mingai. Kai kurios gyvu čios kuopos rodo kokį ta snudimą.

Kai kurie nariai sto kuopų rinktų delegatų žiavimą. Pagal Detroito tus, toks kp. atstovų su vimas vargiai galėtų c valdybą išrinkti.

Gerai žinomų laisvan yra daug ir visur. Dėl tr laiko negalėjo susiorgani Tokiu budu nebus kas j stovauja. Ar nebutų pr kiau sušaukti Chicagos ir linkės visuotiną laisvan suvažiavimą? Butų dideli vas ir pasekmingas. Galė važiuoti laisvamaniai iš Chicagos ir jos apiel kaip Detroito, kiek yra g Rockfordo, Kenoshos, Ga kitų kolonijų.

Butų geriau nuodugnia diskusuoti įstatus ir daugiau pasitarti laisva reikalais. Gal tokie del neturėtų visų privilegiju tas priklauso nuo susit mo ir dienotvarkės priėm

Dar noriu priminti, p tinis įstatų tekstas turėt kuo mažiausias, nes sp išlaidos mažesnės. K veikimas, tokiu budu ir įstatai papildyti, taisy gal laiką ir veikimą.

Iš Joniškiečių darbės ir Kult Kliubo Veikimo

Joniškiečių L. ir K. K rengia rožių vakarą ne čio 20 d., kaip buvo pr Naujienose, bet spalių ber) 3 d., Marquette Park tikriau p. J. Berzinskio nėj, 6908 S. Western ave džia 6 val. vak. Įžanga 2

Rengimo komisija st darbuojasi, kad parengti šaunų vakarą, nes p. Be kio nauja svetainė yra er labai patogi šokiams, o ka bus p. Algirdo Briedži dėl atsilankiusieji, o ypa nimas, bus patenkinti.

Dėdė B. Vaiteku

NACIONALIS PARKAS — Vaizdas teritorijos karinėje Texas valstijos dalyje, kur administracija šiasi įrengti 800,000 akrų nacionalį "gamtos" p Tam tikslui Texas gyventojai sudės milioną doleri komis. Paveikslas trauktas prie Rio Grande upės

KANADOS LIETUVIŲ ŽINIOS

VIENYBĖS ARDYTOJAI

Žmonės, kurių žodžiu negalima pasitikėti.—Be skandalų negali apsieiti.—Daro sutartį tik tam, kad paskui galėtų ją laužyti.—Kerta šaką, net kurios patys sėdi.

WINNIPEG, Kanada. — Dar nedaug laiko tepraėjo, kaip apsiramino visokie skandalai bei šmeižtai tarp vietos lietuvių. Nesusipratimai baigėsi tada, kai Winnipego Lietuvių Darbininkų Pašalpinė Draugija susijungė su Toronto Sunų Dukterų Pašalpine Draugija. Tai įvyko prieš metus su viršum laiko. Nuo tada sušvelnėjo santykiai ir tarp vietos pašalpinės bei Literaturos draugijos 217 kuopos. Rimtesnieji veikėjai stengėsi visas draugijas suvienyti į daiktą.

Kai buvo susivienyta su Toronto pašalpine, tai prie Winnipego pašalpinės prisidėjo ir St. Boniface draugija. Tokiu budu susidarė gana gausinga nariais organizacija. Literaturos draugijos 217 kuopa taip pat pamatė, jog veikdama skyrium ji nedaug ką tegalės nuveikti. Todėl ji pradėjo derybas su pašalpine draugija dėl subendrinimo veikimo. Nors tų organizacijų tikslai yra visai skirtingi (vadinamoji "literaturka" daugiausia rupinasi politika)), tačiau vis dėlto buvo manoma, kad tam tikrais atvejais galima susitarti ir vieningai veikti. Derybos baigėsi tuo, kad abi draugijos sutiko rengti bendras pramogas.

Kadangi pašalpinė draugija turi nepalyginti daugiau narių nei Literaturos draugija, tai, suprantamas daiktas, kad pelnas nuo parengimų negalėjo buti lygiomis dalinamas. Buvo padaryta sutartis, kad nuo kiekvieno bendrai rengiamo parengimo pašalpinė draugija turi gauti du trečdalius pelno, o Literaturos Draugija—vieną trečdalį.

Tos sąlygos abiem organizacijoms pasirodė priimtinos, ir bendras veikimas prasidėjo. Pasirodė, jog toks veikimas yra galimas, jei tik abi šalys stengiasi sutarties laikytis. Skirtingų pažiurų žmonės pradėjo bendradarbiauti ir visai draugiškai sugyventi. Per trumpą laiką buvo padaryta pusėtina pažanga. Rimtesnieji veikėjai jautėsi patenkinti, nes jie tikėjosi, kad nereikalingi ergeliai pagaliau pasibaigs.

Bet, matyti, kai kuriems pigios rųšies politikieriams toks vieningas darbas nepatiko. Jie pabugo, kad savo sekėjų tarpe gali visiškai įtakos netekti. Juk juo tolyn, juo pažangieji gali labiau susiartinti. O kai jie vieni kitus labiau pažins, tai turės pranykti ir visi tie nereikalingi ginčai bei pasiskirstymai.

Kai kurie pigios rųšies politikieriai iš vadinamosios "literaturkos" nepasitenkino draugišku sugyvenimu ir pradėjo visokių priekabių ieškoti. Pats jų organizacijos vardas rodo, jog nariams turėtų rupėti kulturiniai darbai ir savišvieta. Bet iš tiesu visai kitaip yra: kai kurie nariai ne tik progreso nedaro bet faktiškai regresuoja. Vadinasi, žengia atgal.

Taip, yra labai negražu, kada lyg ir kulturinės organizacijos nariai elgiasi kaip paprasti tamsuoliai ir nesugeba organizacijos reikalų atskirti nuo asmeniškų. Bloga dar yra ir tai, kad sutartis jiems nieko nereiškia, kad jų duotu žodžiu negalima pasitikėti.

Kai jau atrodė, kad viskas cina sklandžiai ir vietos lietuviai pradeda pamiršti apie praeities nesusipratimus, štai Literaturos draugijos 217 kuopos vadovybė ir vėl pradėjo ergelius kelti ir laužyti sutartį. Prieš kiek laiko buvo įteiktas reikalavimas, kad nuo bendrų parengimų kuopa turi gauti pusę pelno! Ereglių mėgėjai visai nepaiso to, kad kuopa neturi nė vieno trečdalio tiek narių, kaip pašalpinė draugija.

Nors tas reikalavimas buvo keistas ir nepagrįstas, vienok pašalpinė draugija sutiko jį svarstyti. Mat, ji visais budais norėjo palaikyti vienybę ir draugiškumą. Eiliniame draugijos susirinkime nariams ir buvo pranešta apie kuopos reikalavimą.

Susirinkime, kuris įvyko rugpiučio 16 d., reikalavimas buvo rimtai ir visapusiškai išdiskusuotas. Susirinkusieji nurodė, kad kuopos reikalavimas yra nepagrįstas ir neteisingas. Buvo pareikštas nusistebėjimas, kad kuopos nariai, kurių daugumas priklauso pašalpinei, iš viso stato tokį reikalavimą.

Aiškus daiktas, kad daugumas narių pasisakė už tai, kad reikalavimas butų atmestas. Narių buvo nurodyta, jog pašalpinė draugija niekuomet neatsisako paremti finansiškai pažangiųjų dirbamą darbą. Tačiau ji turi rupintis ir savo narių gerove. Vadinasi, šelpti juos, kada jiems parama reikalinga. Jei draugija nori tinkamai gyvuoti ir augti, tai jai butinai yra reikalinga salė. Kada dabar tenka bastytis iš vienos vietos į kitą, tai veikimas labai trukdosi. Reikalingas taip pat yra ir pastovus daktaras, kuris prižiurėtų sergančius narius.

Tačiau Literaturos draugijos kuopa nepaiso to. Jos nariai, kurie beveik visi yra ir pašalpinės nariai, reikalauja sau tiesiog privilegijų. Jie yra pasirengę, kaip sakoma, svetimomis rankomis iš ugnies kaštanus griebti.

Kada paaiškėjo, jog pašalpinė draugija nėra linkusi reikalavimo patenkinti, tai kai kurie literaturkai priklausą nariai pradėjo triukšmą kelti. Griebėsi jie tiesiog šlykščių priemonių ir susirinkimuose pradėjo elgtis, kaip paskutinės rųšies chamai. Jie ėmė kiekvieną progą išnaudoti, kad tik galėtų pasiskandalinti.

Pavyzdžiui, imkime rugpiučio 16 d. susirinkimą. Pirmininkas pravedė susirinkimą gana tvarkiai iki tos dienotvarkės vietos, kur reikia svarstyti ligonių lankytojų raportas. Žinoma, iš raporto sprendžiama, kam pašalpos mokėti, o kam ne.

Pastebėjis netikslumų vienos ligonės blankoje, pirmininkas padarė pastabą ir paprašė paaiškinimo.

Žodžiu, pirmininkas padarė tai, kas reikėjo padaryti. Budamas konstitucijos sargyboje, jis kitaip ir negalėjo pasielgti. Bet tai labai nepatiko vienam nariui, butent, Krišciui, kuris visai nesuprasdamas reikalo ėmė karščiuotis ir reikalauti, kad pašalpa butų tuoj išmokėta. Girdi, pirmininkas neturįs teisės jokių pastabų daryti!

Pirmininkas pastebėjo Krišciui, jog jis visai nevietoje kalbąs. Jeigu yra priimta konstitucija, tai organizacijos nariai turi ją ir pildyti. O pirmininko pareiga kaip tik ir yra žiurėti, kad konstitucijos nuostatai nebutų laužomi.

Ponas K. dėlei tos pastabos tiek susijaudino, jog visai neteko pusiausvyros. Nepaisydamas pirmininko įspėjimo, jis visokiausiais žodžiais pradėjo plustis ir kolioti patį pirmininką. Jis naudojo tokius žodžius, kurie ir karčiamoje yra vengiami. Žinoma, pirmininkas nieko kito nebegalėjo daryti, kaip tik suspenduoti jam balsą.

Nespėjo tas triukšmas baigtis, kaip prasidėjo kitas. Kai balsavimas parodė, jog nariai nepritaria Literaturos draugijos kuopos reikalavimui, tai V. Lepeška be niekur nieko šlykščiausiais žodžiais ėmė kolioti tuos, kurie nesutiko tą reikalavimą priimti.

Kada tokie neatsakingi žmonės vadovauja organizacijai, tai reikalas tikrai blogas. Juo labiau, kad jie nėra linkę su daugumos valia skaitytis. Jeigu jie susirinkimuose chamiškai drįsta biauriaisiais žodžiais kolioti narių daugumą, kuri nepritaria jų sumanymams, tai noromis nenoromis teks juos suvaldyti, nes kitaip pati organizacija negalės tinkamai gyvuoti.

Nėra reikalo aiškinti, kad po to susirinkimo bendras veikimas pakriko. Literaturos draugija tuoj parodė savo tikrąjį veidą. Butent, kad ji nenori kooperuoti, kada negali "ant savo pastatyti."

Pašalpinė draugija buvo susitarusi su lenkų darbininkais rengti bendrą bankietą Lenkų darbininkų salėje. Jau buvo pradėta ir rupintis bankieto rengimu. Bet kai ptik ryšiai tarp pašalpinės ir "literaturkos" netikėtai nutruko, tuoj lenkai pranešė, kad bankietas atidedamas tolimesniam laikui. Vėliau paaiškėjo, jog tą dieną, kada turėjo bankietas įvykti, Literaturos draugijos kuopa lenkų svetainėje turės kažkokį savo parengimą!

Kaip matote, "literaturka" ne tik nekooperuoja, bet jau stengiasi ir koją pakišti! Nejaugi tie ponai mano, jog taip elgdamiesi jie labai pasitarnaus darbininkų judėjimui?

Tenka dar pridurti, jog sakytos dienos susirinkimas buro tiesiog misteriškas. Maža to, kad jis buvo labai triukšmingas bet neapsiėjo ir be kriminališko darbo. Nuo staliuko, kur nariai savo mokesčius mokėjo, kažkokiu misterišku budo dingo dešimt dolerių. Tie pinigai tiesiog per akis liko pavogti,—sutirpo ir tiek.

Kadangi apie staliuką maišėsi tik draugijos nariai, tai aiškus daiktas, jog iš jų tarpo ir atsirado tas "lengvų pirštų meistras", kuris magiškai moka nuo stalo pinigus paimti ir įsidėti į savo kišenę taip, kad niekas negali pastebėti.

—Winnipegietis

Aplink Pasidairius

RINKIMAMS BESIARTINANT

Ontarijos provincijos rinkimai jau čia pat; neveltui ir partijų lyderiai subruzdo siulyti darbininkams visokias geroves, kad tik juos išrinktų. Liberalai labai nusmukdė savo pasitikiejimą budami valdžioje ir dabar kenčia baimę, kad gali pralaimėt. Konservatoriai, pasinaudodami Hepburno išėjimu prieš C. I. O., mėgina rodytis dideliais darbininkų prieteliais ir perša savo žmones, bet labai abejotina, kad šį kartą darbininkai kabintųsi ant jų meškerės kabliuko?

Geriausia šiuo laiku butų darbininkams balsuoti už C. C. F., kurių tarpe yra nemažai darbščių žmonių, ir taipgi gerų kovotojų už darbininkų reikalus.

GRAŽI BENDRO FRONTO TAKTIKA ...

Musų komunistai labai daug bubnija apie bendrą frontą ir apie darbininkų vienybę, bet tikrumoje tai jie patys tą vienybę ardo. Štai kad ir prieš šiuos Ontarijos provincijos rinkimus komunistai pasiskubino išstatyti savo partijos žmones kandidatais tokiuose rajonuose, kur jie numato, kad gali darbininkų atstovas but išrinktas. Tokiu budu užbėgo už akių C. C. F. Pastarieji irgi nutarė statyti savo grupės žmones. Tada komunistai kelia lermą ir šaukia kad C. C. F. vadai sobotažuoja progresyvių atsotvų išrinkimą. Tai kas gi dabar kaltas? Nejaugi komunistai nesupranta, kad taip elgiantis tai nėra joks bendras frontas! Tai yra komunistų pasimojimas užkirsti kelią kitoms darbininkiškoms srovėms išstatyt savus kandidatus. Iš tikrųjų tai labai "gražus" frontas!... Komunistai vadai, o visi kiti tegul bėga paskui juos kaip avys...

SLA REIKALAI

Toronto S. L. A. 236 kuopos nariai pilnai užgiria vakaru komiteto pareikštas mintis, kad kitais Pildomosios Tarybos rinkimais butų geriausia nesivaržyt ir išrinkt visus dabartinius Pil. Tar. narius.

Bet matyt tokia mintis nepatinka vadinamiems tautininkams, ir jie jau pradeda bruzdėti. Mano manymu, jeigu jie vėl pradės tokią nešvarią agitaciją vest, kaip praeitais rinkimais, tai reikėtų pagaminti visai atskirą kandidatų sąrašą ir išluot visus lauk, kad daugiau jų nei kvapo neliktų. Susivienijime! Prieš paskutinius rinkimus teko ir man matyt porą N. N. "sargybos"—tai stačiai slykštu buvo skaityt tokias nesąmones! Tokiai žemai ir nešvariai agitacijai, kokia buvo leidžiama "Sargyboje", turi but padarytas galas!

Susivienijimui gero veliją nariai duoda gražų pasiulymą, ant kurio visi gali sutikti—Antraip šalin skandalistus!

—J. J.

Musų Jaunoji Karta

KANADOJE AUGĘ LIETUVIAI ir SENOJI KARTA

MONTREAL, Kanada—Kai baigėsi kaitros, tai ir mes pasijutome kiek geriau. Taip sakant, pagyvėjome, pasidarėme judresni. Per karščius tikrai niekur nesinorėjo eiti,—žmonės jautėsi nuvargę ir visai nekaip nusiteikę.

Taigi orui atvėsus, aš pirmiausia sumaniau savo seną pažįstamą aplankyti. Tasai mano bičiulis jau gerokas laikas kaip negalioja. Mat, kai daug metų susikrauna ant kupros, tai, kaip sakoma, visokios "kvarabos" pradeda kamuoti.

Girdėjau, kad pastaraisiais metais mano bičiulis visai nekaip buvo nusiteikęs. Žinote, kai žmogus serga, tai jis negali jau labai linksmas buti. Juo labiau negalima tikėtis linksmumo iš žmogaus, kuriam teko daug ir kitų nemalonumų išgyventi.

Tačiau tikrai nusistebėjau, kai pamačiau savo seną pažįstamą visai gerai nusiteikusį. Jis buvo linksmas ir visai šnekus. Daug pats kalbėjo ir daug klausinėjo apie bendrus pažįstamus, su kuriais dėl ligos jis neturėjo progos susitikti. Aš negalėjau savo nusistebėjimo paslėpti, todėl paklausiau, kad bičiulis, matyti, jau baigia pasveikti.

Su sveikata, pareiškė jis, pasigirti negalįs,—dar vis nesijaučiąs geraĩ. Be to, jis pasilikęs vienas. Prieš metus su viršum palaidojęs savo žmoną, kurios jokiu budu negalįs užmiršti. Jo nykias gyvenimo dienas džiuginąs tik tas faktas, kad šeima išaugusi pavyzdinga. Štai prieš septyniolika metų ištekėjusi už lietuvio jo vyriausia duktė. Ji labai pavyzdingai gyvenanti ir auklėjanti savo vaikus lietuviškoje dvasioje. Visi jos vaikai gražiai kalba lietuviškai. Šią vasarą apsivedę jo du sunus. Abu pasirinko sau lietuvaites. Vieno sunaus vedybos įvykusios rugsėjo 4 d. Jis vedė p-lę Levinskiutę. Tai esanti labai padori mergina, kurios tėvai pasižymį savo draugiškumu ir svetingumu. Vedybos buvusios labai linksmos.

Mano senam pažįstamam ypač patikęs jaunimas, kuris ypač gražiai mokąs linksmintis. Palyginti, tas jaunimas nėra jau taip ištautėjęs. Lietuvių vaikai visai nesigėdį lietuviškai kalbėti. Ir daugelis jų visai gerai kalba lietuviškai.

Ypač kalbėjausi su savo bičiuliu apie musų jaunąją kartą, kuri auga Kanadoje. Negalima pasakyti, kad jaunimas greit ištautėja. Faktas yra tas, kad dažnai patys tėvai stumia savo vaikus į ištautėjimą. Nors ir menkai mokėdami, namie su savo vaikais jie stengiasi kalbėti angliškai ar prancuziškai. Šiaip jokiame lietuvių judėjime nedalyvauja ir dažnai laikraščių neskaito. Aiškus daiktas, kad tokiu atveju jų vaikai nutraukia visus ryšius su lietuvių judėjimu.

Tai tiek apie musų jaunąją kartą.

Šia proga aš noriu paragint kanadiečius labiau "Naujienas" skaityti Aš gaunu jas kiekvieną dieną. Kiekvieną dieną jos teikia man įvairiausių žinių iš viso pasaulio ir šiaip įdomiu ir naudingų pasiskaitymų. Ir visa tai per metus atsieina tik penki doleriai. Tai tikrai mažas investmentas, kuris duoda labai daug naudos.

—Senas Montrealietis

SIS TAS IŠ ŠEN IR TEN

IR VĖL LIETUVIŠKI FILMAI TORONTE

TORONTO, Ont.—Šio mėnesio 16-17-18 dd., p. Januškevičius buvo atvykęs Torontan ir demonstravo Lietuvoje trauktus filmus. Gražiausia buvo parodytas Kaunas, botanikos daržas ir kuortas Kulautuva; iš kitų vietų mažai kas buvo rodoma. Rodant Lietuvos jaunalietuvių org. iškilmes, ant plėvesuojančių jų vėliavų matėsi svastika. Tartum peilis į širdį durė, taip skaudu pasidarė, kad musų brangiojoje Lietuvoje yra tokių išgamų, kuhie ne tik patys pamiršo, bet ir kitiems muilydami akis ir protą, verčia juos eiti gruobuonių vokiečių pėdomis; kurie per šimtmečius alino Lietuvą ir liejo kraują nekaltų jos vaikų, ir dabar gelanda dantis ir laukia patogios valanddos, kad Lietuvą prarijųs. Tai tautiški reikalai, o kur žmoniškumas? Juk svastikos ženklas—tai yra neapykantos, skirtingoms kilmėms ir rasėms ženklas! Argi to musų lietuviai turi mokytis? Antras, labai Lietuvą žeminantis vaizdas buvo,—tai keliais apie bažnyčią ėjimas. Rodos, kad Alvito atlaiduose, dešimtys moterų taip klupščiavo; kitos jau negalėdamos ant kelių išsilaikyt, keturpėščios rėplioįo... Žiuri žmogus ir, rodos, savo akims nenori tikėti, kad Lietuvoje dar yra tokių tamsių kampelių... Mano nuomone, toks dušių ganytojas, kurio globoje parapijonys taip tamsinami ir kankinami, turėtų užsitarnaut pekloje pirmą vietą! Tarp liudnų ir paniekinančių vaizdų buvo ir juokingų. Žiurint į Pasaulinio Lietuvių Kongreso nuotraukas, kas buvo, kas ne, o Clevelando "Dirvos" redaktorius visur ir vis pirmoje vietoje. Jeigu kartais pasitaikydavo jam pisilikti užpakalyj kitų, tai, žiurėk, jis tik pašmurkšt pro kieno nors pažaždę ir vėl pirmoje eilėje, ir dar savo maža rankele mojuoja...

MOKYKLOS DAR ATIDĖTOS

Dėl vaikų paralyžiaus epidemijos Toronto mokyklų atidarymas dar atidėtas iki 27 d. rugsėjo. Praeitą savaitę per vieną dieną buvo net 24 nauji susirgimai. Einant vargingesnių gyventojų kvartalais, galima pastebėti dažną kvarantinos duru užlipinimą. Tas sukelia nejaukų jausmą.

NELAIMĖ SU RANKA

Mrs. A. Gaižauskienė, dirbdama suknelių dirbtuvėje, padurė sau pirštą su spilka. Po kelių dienų ranka sutino ir pradėjo sukti. Vėliau susidarė visai rimtos komplikacijos, bet laiku ir laimingai pasisekusi operacija išgelbėjo jos ranką. Linkiu Mrs. Gaižauskienei ko greičiausiai pasveikti.

KLAIDOS ATITAISYMAS

Praeitą savaitę aprašyme apie V. G. Daniels vestuves, įsispraudė klaida. Vietoje: K. 8 gladiolės, chrizantemos ir kitos sezoninės gėlės turėjo buti: K. t gladiolės, chrizantemos ir kitos sezoninės gėlės.

—Frances

Iškilmingas AITDARYMAS

Budriko Naujos Rakandų Krautuvės

Tęsiasi Visą Šią Savaitę

Širdingai kviečia jus atsilankyti Budrikas ir visas štabas: St. Valančius, St. Rimkus, A. Ardick, Pikel, Sereik, Venckus.

Per visą savaitę tęsis didelis išpardavimas Pečių, Lovų, Parlor Setų, Skalbiamų Mašinų, Akordionų ir Radio.

Budriko Naują Krautuve

3409-11 So. Halsted St. 3417-21 So. Halsted St.

Tel. Boulevard 7010

BUDRIKO ŽYMUS PROGRAMAS WCFL—970 Kil., Nedėliomis kaip 7:30 val. vak.
WAAF—920 Kil., Panedėliais ir Pėtnyčiomis 5-tą val. vak.
WHFC—1420 Kil., Ketvergais kaip 7 val. vakare iki 8 val.
WGES—1360 Kil., kiekvieną dieną kaip 9-ta val. ryte.

Diena Iš Dienos

Ben Kazanauskas Grįžo iš Atostogų

Simono Daukanto Federal Loan Assos. sekretorius ir draugijos "Lietuvos Ukininko" organizatorius, **Ben Kazanauskas**, pereitą penktadienio vakarą, rugs. 17 d., grįžo iš atostogų. Apvažiavo visą Michigano ežerą. Bevažiuodamas sustojo gražiausiose vietose ir smagiai vakacijas praleido. Pasilsėjęs grįžo su gražiais įspudžiais į Chicagą. —L.

Susirgo Antanas Paplauskas

Susirgo vienas iš gerai pasidarbavusių Liet. Jaunimo Kulturos Ratelio narių, butent, **Antanas Paplauskas.** Liga ištiko ketvirtadienio vakarą. Tuoj nuvežus į Šv. Kryžiaus ligoninę, gydytojai rado, kad ligos priežastis — akloji žarna. Taigi reikėjo padaryti operaciją.

Jaunimo Ratelio nariai, pažįstami ir draugai esate prašomi aplankyti ligonį. Jis yra 204 kambary. Galima įeiti nuo 2 iki 4 val. po pietų ir vakare nuo 6 iki 8. —**Alfred'as J. Butkus.**

Pp. Matekonių 25 Metų Vedybų Sukakties Puota

Rugs. 18 d. Walter Neffo svetainėje įvyko linksma 25 metų vedybinio gyvenimo sukaktuvių puota. Puotos kaltininkai buvo pp. **Matekoniai.**

Draugai **Matekoniai** yra svetingi ir draugiški žmonės. Sugyvena su visais, tad ir į jų puotą susirinko labai daug svečių. Sako, jei kiek, tai ir vietos butų nepritekę. Prie įvairiais valgiais ir gėrimais apdėtų stalų buvo pasakyta žodis-kitas ir palinkėta draugams **Matekoniams** susilaukti ir 50 metų sukakties.

Programą vedė drg. **Daubaras.** Nors daug buvo giminių ir visų vardai perstatyta, bet dėl didelio skaičiaus suminėti negaliu. Pasakysiu tik tiek, kad ta pačia proga buvo pranešta, kad jaunasis **K. Matekonis** yra inžinieriaus mokslą baigęs ir yra susižiedavęs su p-le **Kairiute.** Kad **Matekonis** yra Tautiškų Kapinių valdybos narys ir daug yra nuveikęs kulturos ir socialistinės minties organizacijose. Gi p-lė **Matekoniutė** priklauso prie "Pirmyn" choro ... veikia dailės dirvoje. Buvo "Naujosios Gadynės" choro nariu ir jos anglų kalbos korespondente. Patariu ir toliau dirbti lietuvių tarpe. —J. J. P.

Išmetė Laukan Galioną ir Paintę Kraujo

Baltras Jonaitis, 1748 South Union ave., tik-ką grįžęs iš apskričio ligoninės, papasakojo, kad išmetęs laukan visą galioną ir vieną paintę kraujo. Jis sirgo per keletą metų aukšto kraujo spaudimo liga. Spaudimas buvo pasiekęs net 330 laipsnių! Tai labai retas atsitikimas, kad žmogus gali tiek atlaikyti.

"Aš negalėjau paeiti. Galva svaigo, akys temo. Darbo ir lengviausio negalėjau atlikti. Tankiai netekdavau sąmonės, bet daktarų patarimo paklausiau. Nebuvus kitos išeities, nuvykau į ligoninę, kur daktarai vinies storumo adata pradurė ir pradėjo čiurkšti juodas kraujas. Stebėjosi daktarai, kad tiek atlaikiau", sako ligonis. Atsargiai su "aukštu krauju".

Julė Sakalauskaitė Naujam Veikale

Julė Sakalauskaitė-Barauskaitė, vietos vienatinė akrobatė, rengiasi naujam pasirodymui. Ji pasirodys **J. Kuzmicko** naujam veikale "Artistai" — vieno akto parodijoje. Reikia pasakyti, kad p-lė **Julė** nėra lankiusi akrobatiškos mokyklos, bet nuo mažų dienų motinėlės lavinama. Ji publikos mėgiama, nes vaidina "kaip be kaulų".

Reporteris Puplaiškis.

Įstokit į Naują Old Gold Kontestą; $250,-000 Prizais

1,000 Cash Prizų Bus Išdalinta Laimėtojams

Štai kitas kontestas, kuriame jųs galit laimėti turtą ir tapti turtingas visam gyvenimui. Yra 1,000 cash prizų viso suma $250,000. Jųs galit laimėti bet kurį iš jų. Old Gold vėl teikia jums progą laimėti turtą. Įstokit tuojau. Kontestas ką tik prasideda ir susidaro iš įdėjimo trukstamo pasikalbėjimo į tuščią paveikslo baliuną. Atsilankykit pas savo cigaretų dylerį ir paprašykit Old Gold Cartoon Buletin'io. Jis duodama DYKAI, kartu su taisyklėmis ir detalėmis. Laikykitės instrukcijų atsargiai. Dailumo nežiurima. Nėra triksų, nė prigavimų. Skaitykit šį dienraštį dėl busimų pranešimų.

Spalių 2 Atsidarys Lietuvių Meno Paroda

Menininkai kviečiami parodoj dalyvauti.

Antra oficialė lietuvių meno paroda atsidarys spalių 2 dieną Mandel Bros. krautuvėje, 9-tam aukšte.

Eksponatai bus renkami šį šeštadienį. Parodos rengimu rupinasi Lietuvių Menininkų Kliubo valdyba, kurio pirmininku yra Vytautas Beliajus, o sekretoriai—p. Yuknis ir p-lė Balickaitė.

Norintieji susižinoti su valdyba, galite kreiptis pas p. Beliajų sekamu antrašu: 6210 So. Park avenue.

Paroda tęsis dvi savaites.

— *Narys.*

TARP MUSŲ BIZNIERIŲ

TVERIJONAS — KRIAUČIUS

615 W. 18th St. raportuoja, kad rudens orui artinantis rubų valymas, prosinimas, o ypatingai taisyme ir siuvime moteriškų "kotų" — "furkočių" žymiai pagerėję. Jis sako, kad "Naujienos" tai yra jo pusrytis.

* * *

G. M. CHERNAUCK'AS — ANGLYS

1900 So. Union Ave., Canal 2183 sako, kad veikiai anglys pabrangs. Tie kurie nori sutaupyti pinigų, lai pasiskubina su užsakymais.

Reporteris Puplaiškis.

Prisiminus Edvardo Čepulio Gimtinį Kaimelį

Apie penkis kilometrus nuo Joniškės miestelio, apsuptas miškais, gojeliais ir žaliuojančiois pievomis, lankomis ir upeliukais, stokso kuklus Kalnelio kaimas, sužėlęs dideliais gluosniais ir kitokiais medžiais ir medeliais. Čia randasi nemažos kapinės, kur per eilę metų Joniškio parapijos žmonės buvo laidojami.

Šiame kaimelyj gimė ir augo jaunas Edvardukas, Chicagos Lietuvių Tautiškų kapinių auklėtojas, puošėjas ir darbuotojas.

Gal ta ypatybė įstrigo į jo jauną sielą, kai beveik kasdien, savo tėviškėj budamas, matydavo laidojant numirėlius.

Dar janu vaikinuku budamas, turėjau laimės su vestuvininkais iš savo kaimo nuvykti į Kalnelę laike vestuvių Apalionijos Stasaitytės, kuri ištekėjo į Gruzdžių parapijos, Karvelių kaimą, už Povilo Nainio.

Edvardo Čepulio jaunystės dienų mergaitės, Joniškietės, su pamėgimu tose vestuvėse dainavo dainelę, kurią aš greitai išmokau ir tamstoms dabar galiu padainuoti. Tiesa, garsų negirdėsite, bet žodžius tikrai žinosite: "Gegutytė, ko kukuoji, ar vargelį man rokuoji? Gegutytė, sukukavo, man vargelį surokavo. Ko ten lėkei į sodnelį kukuoti anksti rytelį. Juk galėjai numanyti, kad paliksiu siratyte. Bepig jums, dukrelės, kad dar gyvos motinėlės. Sušukuotos jums galvelės, po tris rublius mok spilgelės, O man biednai sirtatytei, nėra nei už grivinytę. Bėgsiu, bėgsiu ant kapelių, verksiu graudingu balseliu, Kelkės mano motinėlė, sušukuok mano galvelę, ramink verkiančią širdelę. Nesikelsiu, dukterėlė, turi seną močekelę, sušukuos tava galvelę, ramins verkiančią širdelę."

Tankiai tekdavo pastebėti išvažiavimuose—gegužinėse, kad Vėlionio Čepulio žmonai Suzanai užtraukus su Joniškiečiais sutartinę, Edwardas linksmai nusišypsodavo. Tevynės dainelės primindavo tą žydinčią jaunystę, kurią praleido gyvendamas Lietuvoj.

R. Šniukas

Kuklus Pasilinksminimas

Pereitą sekmadienį netikėtai teko man proga apsilankyti vietos tautiškosios parapijos vakarėlyje, 3501 S. Union ave. Kiek laiko atgal esu buvęs jų parengimuose, bet šis parengimas daug kuo skyrėsi, ypatingai publika. Pirmiau buvo senesnė-triukšmingesnė. Dabar jaunesnė, tvarkesnė ir kuklesnė.

Sako, kad tai klebono Linkaus nuopelnas esąs. Gi kun. Linkus sako: "Jei garsinu baliuką, tai gaunu publiką vienokią, o kai paskelbiu draugišką pasilinksminimą, publika susirenka kitokia."

Nesvarbu kaip garsinama. Čia skirtumo nesimato, nes viskas tas pats, net, ir muzikantai tie patys: Jablonskis, "Aleksiukas" ir Jocius. Kitą sekmadienį žadėjo duoti ir programą. Vakaro atmosfera buvo labai patenkinama.

Reporteris.

PIRKIT SAU LUMBERĮ
ROOFING, WALLBOARD, BLDG. MATERIALS
Išmokėjimais taip mažais, kaip $5 PER MĖN.
Didžiausias ir pilniausias naujo ir vartoto statybai materiolo stakas pasaulyje
Naujos 2x4, 8-16 pėd., lin. pėda 2¢
Naujos sheathing boards, 1,000 pėdų $23
Rockwool batts, 24 kvad. pėdų kartonui $1.12
Naujos plasterboard kvad. pėda 2¢
Insulating board kvad. pėda 2¢
Naujos wallboard visų mierų arkušų kvad. pėda 2¢
7 pėdų tiesus cedar posts, kiekvienas 10¢
Clear 6" bevel. siding, 100 lin. pėdų $2
11 1-3 hex. shingles, geriausi, kvad. $4.25
$2.50 maliavos, visų spalvų, galionas $1.25
55-sv. roofing in 2nds, roliui $1.19
4x4 timber, 1,000 pėdų $20
1x4 tongue and groved flooring "M" pėd. $20
LOUIS MEITUS LUMBER CO. 3800 S. WESTERN LAFayette 2101
3393 Archer Ave. LAF. 0086
8050 S. Chicago Ave. REG. 0075
945 Broadway — Gary, Indiana

MASTER WINDOW SHADE CO.
S. J. Vondrak Tel. Lafayette 4560
Langam Uždangalus Padarom ant Užsakymo
FIRANKŲ LAZDAS . . . MES NUMIERUOJAM IR UŽKABINAM TAVERNOMS, NAMAMS IR MOKYKLOMS VENETIAN BLINDS.
1803 WEST 47th STREET (ARTI WOOD ST.)

ESTELLE'S BEAUTY SHOP
903 West 35th Street
1 blokas į vakarus nuo Halsted. BOULEVARD 7459
Atsilankykit pas Estelle's ateinantį kartą dėl Permanent Wave. Kainos $2.50 iki $7.50.
Machinless Permanent Wave $3.50 iki $5.00.
Pirmad., Trečiad., Antrad. Ketvirtad.
S—SET 35c
MANICURE 35c
Penktad., Šeštadienį
MARCEL 50c
S—SET 50c
MANICURE 50c
Šis kuponas yra vertas 50c kiekvienai Permanent Wave per šį mėnesį tiktai. Kelios lietuvaitės Beauty Operators. ESTELLE SLOTKUS.

"ŽINIA, MES TURIME MIEGKAMBARIO TELEFONĄ"

DAUGUMA žmonių, kurie turi telefono šaką savo miegamajam kambary, nė nemanytų buti be jos. Ji kaštuoja tik kelis centus dienai—o miegamojo kambario telefonas sutaupo nesuskaitomus žinksnius, teikia pageidaujamą privatiškumą; dar teikia saugumą, jei opus reikalas pasitaiko naktį. Musų Biznio Ofisas malonial suteiks jum pilnas informacijas.

Chicagoj, šaukit OFFicial 9100

ILLINOIS BELL TELEPHONE COMPANY

Now Coleman OIL BURNING HEATERS

APRUPINTI SU
Automatine Temperaturos Kontrole

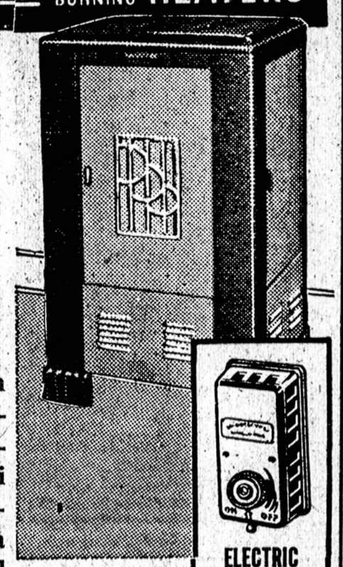

Dabar Coleman Aliejum Kurenami šildytuvai palaiko nustatytą temperaturą, kai yra aprupinti su automatine temperaturos kontrole. Šį ekstra įrengimą sudaro w a l l thermostat, oil valve ir transformer, ir įtaisyti tatai yra taip lengva, kaip durų skambutį.

Perdidelis karštis sulaikoma. Smagi, sveika temperatura visuomet užtikrinta. Nereikia dabot arba pritaikyt. Tik pasukit thermostato rodyklę ir šildytuvas automatiškai užlaiko kambary pageidaujamą temperaturą.

Smagesniam, sveikesniam, parankesniam apšildymui turėkit domėj šias ypatybes: Heat Reflector Doors . . . Heath Radiating Fins . . . ir Coleman Fuel-Saving Burner.

BARŠKIS FURNITURE HOUSE, Inc.
"The Home of Fine Furniture"
Since 1904
1748-50 W. 47th Street
Tel. YARDS 5069

Pasiklausykit The Coleman radio valandos iš stoties WLS. kiekvieną subatą 10:30 val. vakare.

BARRICK'S MALIAVŲ KRAUTUVĖ
6050 S. Halsted St.
Buvus 5905 S. Kedzie Ave.

Mes Negarsinam Specialų, bet atsilankymas į musų krautuvę įtikins jus, kad musų kainos yra nepaprastai žemos Maliavom, Varnišiam, Sienų Popierom, Stiklui, etc., už musų laikomą Aukštos Kokybės Tavorą.

Mes Sena Patikima PATALPA Dėl Maliavos ir Sienų Popieros

Mes RENDUOJAM Sienų popierai Nuimti Mašinas ir Grindim Sanding Mašinas. PAMOKINIMAI DYKAI

Mes Laikom Pilną Eilę LANGAM UŽDANGŲ Mes taipgi Valom Uždangas Už Tiek, Kiek Mum Patiem Kaštuoja

TIK Patelefonuokit 7369 ENGLEWOOD 8687

ATDARA VAKARAIS: ANTRAD., KETV., ŠEŠTAD. Sekmadieny iki Pietų. (Greito Pristatymo Patarnavimas!)

Anglys
5 TONŲ VEŽIMAI AR DAUGIAU —C.O.D. — PLUS TAKSAI
SO. ILL. LUMP $6.00
" " NUT $5.50
BLACK BAND Block, MILLERS CREEK, ERIE LUMP $8.75
Pet Carbon Coarse $8.50
Koppers Range ar Nut Coke 11.00
F. C. Stoker Nut 85% Nut 5.10
Pocahontas MINE RUN 60% $7.25
40 kitų kuro rųšių žemom kainom Atlankykit musų kiemą ir pamatykit musų anglį pirm negu pirksit. Patelefonuokit atsiųsti musų patarnavimo karą.
RADIANT COAL CO.
450 W. 35th Street
Phone Yards 0830

APDRAUDA
(INSURANCE)
NAUJIENOSE
PER
A. RYPKEVIČIŲ
galite gauti apdraudos polisus
APDRAUSTI:
- Gyvastį
- nuo Ugnies
- nuo Vagių
- nuo Langų išdaužymo

AUTOMOBILISTAI:
Automobilių nuo ugnies ir pavogimo, nuo sužeidimo ar užmušimo žmogaus. Nuo sudaužymo kito automobiliaus. Nuo sudaužymo savo automobiliaus. Galite gauti bondsą (kauciją) iki $500.00, kuri tinka visoje Amerikoje ir daug kitokių rųšių apdraudas.

Kaip žuvis be vandens, taip geras lietuvis be "Naujienų" neturėtų buti.

CRANE COAL COMPANY
5332 So. Long Ave.
Tel. Republic 8402
POCAHONTAS Mine Run (Screened) tonas $7.40
SMULKESNĖS Tonas $7.15

ATYDOS!
Mergaitės ir berniukai dabar gali užsiregistruoti musų mokykloj ir mokintis SEKRETORIAVIMO, KNYGVEDYSTĖS ir t. t.
Mokiniai ir mokinės gali užsiregistruoti bile kada.
WATSON BUSINESS COLLEGE
638 WEST GARFIELD BLVD.
(West 55th Street)
Phone Boulevard 0968

DAILY *BUSINESS* DIRECTORY
KASDIENINIS BIZNIO SĄRAŠAS—ALFABETO TVARKOJE
Šis skyrius yra vedamas tikslu pagelbėti musų skaitytojams susirasti, kur galima nusipirkti įvairių paprastų ir nepaprastų daiktų, intaisų ir reikmenų. Jeigu iš telpančių čia skelbimų negalite susirasti ko ieškot, pašaukite Naujienas, Canal 8500 ir klauskite Biznio Patarėjo. Čia jųs gausite informacijų, jeigu tik jų bus galima gauti.

ANGLYS — COAL
KAINOS ANGLIŲ KYLA!
Užsisakykit anglis dabar!
Pristatom bile kur Chicagoje.
Kainos perkant 4 tonus ar daugiau
Pocahontas Mine Run, Virginia
75% cars $6.9
Pocahontas Mine Run, West Virginia
65% cars $7.6
Illinois Nut $5.6
Rex Egg $7.5
Black Band Lump $8.7
Millers Creek Lump $9.0
Chestnut Hard Coal $13.3
ir kitokias anglis pristatom.
Pašaukit: Lafayette 8980
OKSAS EXPRESSING
4405 So. Fairfield Ave.

• FOTOGRAFAS
CONRAD FOTOGRAFAS
Studija įrengta pirmos rųšies su moderniškomis užlaidomis ir Hollywood šviesomis. Darbas garantuotas.
420 W. 63rd ST.
Tel. ENG. 5883-5840

• LIGONINĖS—HOSPITALS
SVEIKATOS KLINIKA
TONSILAI IŠIMAMI už $12
PALAGUI PAGELBA LIGONINĖJE $50
PALAGO PAGELBA NAMIE už $20
EKZAMINAVIMAS OFISE $1
DOUGLAS PARK HOSPITAL
1900 So. Kedzie Avenue
Tel. Lawndale 5727.

• RESTAURANTAI
Universal restaurant
GERESNIŲ VALGIŲ VALGYKLA
750 West 31st Street
A. A. NORKUS, Savininkas
Tel. Victory 9670

Pete YOUNG'S Tavern
Mano užeigoje visados randasi geros rųšies degtinės, Garden City alus, cigarai, cigaretai, saldainių, užkandžiai ir mandagus patarnavimas. Užeiga prieš lietuvių tautiškų kapinių vartus. Kviečia visus savininkas.
PETE YOUNG
82nd and Kean Avenue.

JONAS GRIČIUS
TAILOR
Gerai patyręs siuvėjas Jonas Gričius praneša visiems draugams, kad ateina laikas sutaisyti vyriškus ir moteriškus rubus. Motėrų furkočius pertaisome, padarome kaip naujus. Visas darbas garantuojamas už prieinamas kainas.
821 Sest 34th Street

ANCHOR INN
Mes esame nariai Bridgeport Business Men's Association. Mes laikome pilną eilę parinkto alaus, vyno ir likerių. Darykite biznį su mumis ir gaukitė tikietą dykai—jųs galite laimėti $5.00 Kuponų Knygutę—Dykai.
ANCHOR INN
3500 SOUTH HALSTED STREET

Geras Parašiutas, Bet Koją Nulaužė

Poras berniukų susitarė parašiutą pasidaryti ir jį išbandyti praktikoje. Jie buvo Teodorius Flood, 6 metų amžiaus, nuo 519 W. 59-tos gatvės ir Denny Coffman, to paties amžiaus, nuo 5907 Parnell Ave. Jiedu, mat, nenori buti kareiviais, nei kaubojais, nei policininkais.

Tokį įžada pasidarę, pirmadienį ėmėsi darbo. Paėmė blankėtą, suraištė kampus ir pririšę plytas paleido nuo porčiaus. Pabandė dar antrą sykį ir, patyrę, kad "gerai dirba", pirmas nutarė šokti Teodoriukas. Pasisekė. Tai kodėl ir dar sykį nepabandyti? Ir vėl bando Teodoriukas. Bet, antrasis sykis buvo negeras, nes Teodoriukas pasilaužė koją ir, todėl, reikėjo važiuoti į ligoninę.

Policininkai Save "Sušaudė"

Du miesto policininkai ir valstijos aukščiausio teismo klerko sunus pirmadienį susižeidė, besimokindami šaudyti.

Policininkas Martin Larsen, 33, nuo 7300 nuo Lafayette ave. sužeistas į akį, kai kulkai atsimušus į taikyklį, atsprogo skeliaudrėlė ir atšoko į šalį. Jis yra centralinės policijos nuovados šaudymo skyriaus instruktorius. Kitas policininkas Thomas J. Murray, 59, 5631 N. Kimball ave., taipgi, sužeistas šaudymo praktikoj, Summerdale nuovadijos beismente, kai kulka atsimušusi į lubas, atšoko ir perėjo per vieną šonkaulį. Kulka iššovė, bededant revolverį į makštį. Gi Young Bloch persišovė kiemely, prie 9600 S. Hoyne ave., kur praktikavo šaudymo amatą. Jis peršautas per šlaunį.

Vakar Apsivedė Du Naujienų Štabo Nariai

Antradienį, rugsėjo 21 d., apsivedė A. Vaivada, Naujienų redakcijos narys, su Naujienų ofiso darbininke Milda Baronaite. Šliubą davė teisėjas Holland jaunosios namuose, 8605 So. Marshfield ave. Jaunavedžiai po vestuvių medaus mėnesį praleisti, tur but, išvažiuos kur nors už Chicagos ribų. Reikia pažymėti, kad jau trečios tokios vestuvės įvyksta, kur Naujienose bedirbdami susipažįsta ir apsiveda. Kas next?

SUSIRINKIMAI

Brighton Parko Jaunuolių Draugijos pamokos prasidės šiandie Hollywood svetainėj, 2417 W. 43 St., 4 val. po pietų vadovystėje musų mokytojos A. Zabukienės. Kviečia jaunuolius skaitlingai atsilankyti. —Komitetas.

SVEČIAMS RANKŠLUOŠČIAI

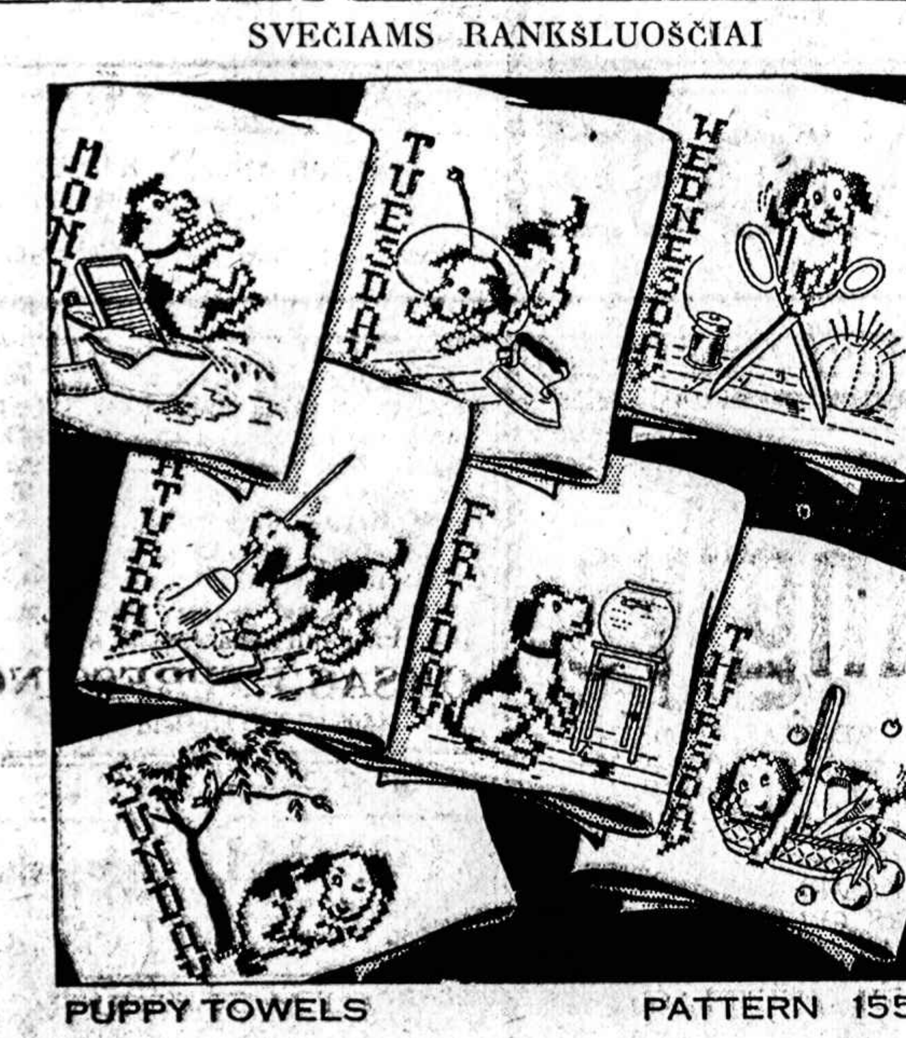

PUPPY TOWELS PATTERN 1557

No. 1557—Margais siulais išsiuvinėti abruseliai.

NAUJIENOS NEEDLECRAFT DEPT.,
1789 So. Halsted St., Chicago, Ill.

Čia įdedu 10 centų ir prašau atsiųsti man Pavyzdį No. ....

Vardas ir pavardė ....

Adresas ....

Miestas ir valstija ....

GARANTUOTI
VARTOTI BOILERIAI

Radiatoriai, paipos ir fitingai, didžiausias stakas—mažiausia kaina mieste. Specialus mokesčių dydžiai ant materiolo pilnam šildytuvų įrengimui. DYKAI APKAINAVIMAS.

C. MILLER MATERIAL COMPANY
1247 WEST LAKE STREET MONROE 3387-88

Naudokitės Proga!

Apie penki tukstančiai lietuvių — vyrų ir moterų — priklauso Chicagos Lietuvių Draugijai. Ši Draugija yra pašalpos, pomirtinių ir kulturos organizacija. Pašalpa ligoje — $6, $10, $16 per savaitę. Pomirtinė $200, taipgi grabnešiai, vežimas, kvietkai. Dabar nauji nariai priimami nuo 15 iki 48 m. amžiaus. Pasibaigus šiam vajui bus priimami nariais tiktai iki 40 m. ir įstojimas bus kur kas aukštesnis. Naudokitės proga, rašykitės dabar.

Mėnesiniai mokesčiai Draugijon yra: 50c. 75c., $1.25 — pagal priklausomą skyrių. Įstojimas eina pagal amžių. Nauji nariai, įsirašę Draugijon iki gruodžio (December) 11 d. š. m., gaus tikietą vertės $2.50 veltui į Draugijos Konkurso Bankietą, kuris įvyks gruodžio 11 d. Amalgamated Hall, 333 So. Ashland Blvd. Įsirašyti Draugijon galima per musu konkursantus, per Draugijos narius arba tiesiai Draugijos ofise.

Draugijos ofisas atidaras: ketvegais — 9 ryto iki 9 val. vakaro, panedėliais — 9 ryto iki 5 val. vakaro ir nedėldieniais — 9 ryto iki 1 val. popiet. Kiekvienas Chicagos ir apylinkės lietuvis, gerame sveikatos stovyje, yra kviečiamas rašytis CHICAGOS LIETUVIŲ DRAUGIJON.

CHICAGOS LIETUVIŲ DRAUGIJOS OFISAS:
1739 So. Halsted St. (2-ros lubos)

GARSINKITĖS "NAUJIENOSE"

A. ✝ A.

MARIJONA LATVIENĖ,
po tėvais Wabalikė

Persiskyrė su šiuo pasauliu rugsėjo 20 d. 10:15 val. vakaro, 1937 m., sulaukus pusės amž., gimus Raseinių apskr., Jurbarko parap., Jokubaičių kaime.

Amerikoj išgyveno 39 metus Paliko dideliame nuliudime vyrą Joną, brolį ir brolienę Kazimierą ir Domicėlę Wabalus, jų šeimyną ir kitus gimines.

Kunas pašarvotas koplyčioj, 1410 So. 49th Ct., Cicero.

Laidotuvės įvyks penktadienį, rugs. 24 dieną, 8:00 val. ryto iš namų į Šv. Antano parap. bažnyčią, kurioje atsibus gedulingos pamaldos už velionės sielą, o iš ten bus nulydėta į Šv. Kazimiero kapines.

Visi a. a. Marijonos Latvienės giminės, draugai ir pažįstami esat nuoširdžiai kviečiami dalyvauti laidotuvėse ir suteikti jai paskutinį patarnavimą ir atsisveikinimą.

Nuliudę liekame,
Vyras, Brolis Brolienė ir Giminės.

Patarnauja laid. dir. S. P. Mažeika, Tel. YARDS 1138.

Laidotuvėmis rupinasi Agota Kasparienė, 1608 So. 50th Ave., Cicero, Ill. Tel. CICERO 2633.

MYKOLAS JANKAUSKAS

Persiskyrė su šiuo pasauliu rugsėjo 20 dieną, 10:45 valandą vakaro, 1937 m., sulaukęs 72 metų amžiaus, gimęs Raseinių apskr., Dakavų parap., Giržadų kaime.

Amerikoj išgyveno 40 metų.

Paliko dideliame nuliudime moterį Magdaleną, sunų Prančišku, dukterį Oną Želvienę, žentą Kazimierą ir jų šeimyną, posunį ir marčią Juozapą ir Domicėlę Mockus, jų šeimyną ir daug kitų giminių, Lietuvoj sunų Juozapą, dukterį Agniešką, brolį Antaną, seserį Oną ir kitus gimines.

Kunas pašarvotas 3213 Lituanica Ave. Boulevard 5475.

Laidotuvės įvyks šeštadienį, rugsėjo 25 d., 8:00 val. ryto iš namų į Šv. Jurgio parap. bažnyčią, kurioje atsibus gedulingos pamaldos už velionio sielą, o iš ten bus nulydėtas į Šv. Kazimiero kapines.

Visi a. a. Mykolo Jankausko giminės, draugai ir pažystami esat nuoširdžiai kviečiami dalyvauti laidotuvėse ir suteikti jam paskutinį patarnavimą ir atsisveikinimą.

Nuliudę liekame,
Moteris, Sunus, Duktė, Žentas, Posunis, Marti ir Giminės.

Patarnauja laid. dir. S. P. Mažeika, Tel. YARDS 1138.

BRUNO SHUKIS
Generalis Kontraktorius

Statom naujus ir taisom senus namus. Apkalam asbestomis. Reikalui esant kreipkitės:

4131 So. Francisco Avenue
Tel. Lafayette 5824

ALEKSANDRA KIŠONIENĖ
po tėvais Krušaitė

Persiskyrė su šiuo pasauliu rugsėjo 20 d., 9:30 val. ryto, 1937 m., sulaukus 33 metų amž., gimus Tucker County, Thomas, West Virginia.

Paliko dideliame nuliudime vyrą Juozapą, tėvą Aleksandrą Krušą, 2 brolius Aleksandrą ir Petrą ir brolienę Marijoną, 2 seseris Oną Cis ir Sophią Sterling, 2 švogeriu Steponą ir Adomą ir daug kitų giminių.

Kunas pašarvotas Lachawicz koplyčioj, 44 E. 108 St., Roseland, Ill. Laidotuvės įvyks ketvirtadienį 8:30 val. ryto iš koplyčios į Visų Šventų parapijos bažnyčią, kurioje atsibus gedulingos pamaldos už velionės sielą, o iš ten bus nulydėta į Šv. Kazimiero kapines.

Visi a. a. Aleksandros Kišonienės giminės, draugai ir pažįstami esat nuoširdžiai kviečiami dalyvauti laidotuvėse ir suteikti jai paskutinį patarnavimą ir atsisveikinimą.

Nuliude liekame,
Vyras, Tėvas, Broliai, Seserys, Brolienė ir Švogeriai.

Patarnauja laid. dir. Lachawicz ir Sunai. Tel. CANAL 2515. arba PULLMAN 1270

VLADISLOVAS MALLON MASALSKIS

Persiskyrė su šiuo pasauliu rugsėjo 21-mą dieną, 1937 m., sulaukęs pusės amžiaus, gimęs Lietuvoj, Cekiškės apskr., Butkiškės parap., Baukių kaime.

Amerikoj išgyveno 30 metų.

Paliko dideliame nuliudime moterį Marijoną (po tėvais Paskučinas), dukterį Agnes, 2 sunus Adolph ir Stanislovą, seserį Petronėlę ir švogerį Joną Bony, brolį Mykolą ir brolienę Evą Mallon ir gimines Amerikoj, Lietuvoj brolį Jurgį, seserį Eleną Venckienę ir gimines.

Kunas pašarvotas Masalskio koplyčioj, 3307 Lituanica Ave.

Laidotuvės įvyks ketvirtadienį, rugsėjo 23-čią dieną, 1-ą valandą po piet. Iš koplyčios bus nulydėtas į Tautiškas kapines.

Visi a. a. VLADISLOVO MALLON giminės, draugai ir pažįstami esat nuoširdžiai kviečiami dalyvauti laidotuvėse ir suteikti jam paskutinį patarnavimą ir atsisveikinimą.

Nuliudę liekame,
Moteris, Duktė, Sunai, Sesuo, Brolis ir Giminės.

Laidotuvėse patarnauja Laidotuvių Direktorius A. Masalskis. Tel. Boulevard 4139.

MAGDALENA KALEDINSKAS
po tėvais MARCINKEVIČIUTĖ

Persiskyrė su šiuo pasauliu rugsėjo 19 dieną 7:55 valandą vakare 1937 m., sulaukus 74 metų amžiaus, gimus Lietuvoje, Petrošiunų miestelyje, Kauno apskrityje.

Amerikoj išgyveno 15 metų. Paliko dideliame nuliudime dukterį Suzanną, žentą Petrą Sarzicką ir jų šeimyną, 2 sunus Kazimierą ir Joną, kuris yra vedėjas Progress Rakandų Įstaigos, ir jų moteris Kunigundą ir Anelę, jų šeimynas ir daug kitų giminių, o Lietuvoje daug giminių ir pažįstamų.

Priklausė Apaštalystės Tretininkių ir Gyvojo Rožančiaus Draugijoms.

Kunas pašarvotas randasi koplyčioje po numeriu 4447 South Fairfield Avenue. Dėl platesnių informacijų pašaukite telefonu Lafayette 0727.

Laidotuvės įvyks ketvirtadienio ryte, rugsėjo 23 dieną, 8:00 valandą, iš koplyčios į Nekalto Prasidėjimo Pan. Šv. parapijos bažnyčią, kurioje atsibus gedulingos pamaldos už velionės sielą, o iš ten bus nulydėta į Šv. Kazimiero kapines.

Visi A. A. Magdalenos Kaledinskienės giminės, draugai ir pažįstami esat nuoširdžiai kviečiami dalyvauti laidotuvėse ir suteikti jai paskutinį patarnavimą ir atsisveikinimą.

Duktė-Sunus-Švogeris-Švogerkos ir jų Šeimynos

Laidotuvėse patarnauja Laidotuvių Direktorius John F. Eudeikis. Tel. YARDS 1741.

Laidotuvėse dalyvaus Dariaus ir Girėno Posto nariai.

CLASSIFIED ADVT.

Miscellaneous
Įvairus

Tel. Victory 4965
STOGDENGYSTĖ
Mes dengiame ir pataisome visokios rušies stogus, taipgi dirbame blėties darbus. Lengvos išlygos, jei pageidaujama.
BRIDGEPORT ROOFING CO.
3216 So. Halsted Street

For Rent

ANT RENDOS, 6 kambarių flatas ant 2 aukšto, karštas vanduo, pečium apšildomas, $35.00 rendos. 4523 So. Talman Ave. Tel. Lafayette 1855

Situation Wanted
Darbo Ieško

PAIEŠKAU DARBO ant farmos. Esu ir dirbu 6 metus ant farmos visus darbus, tik nemelžiu karvių. Kam reikia, tai rašykite laišką: Tony Gerulis, R. 4, Box 42, Ithaca, Mich.

Help Wanted—Female
Darbininkių Reikia

REIKALINGA VIRĖJA nuo 20 iki 35 metų amžiaus, patyrimas nereikalingas, ant vietos gyventi. $12. Šaukit SUPERIOR 7932.

PATYRUSI, inteligentiška MERGINA, namų darbas, virimas, mylinti vaikus, savas kambarys, $10. Bittersweet 2396.

DIRBTUVĖM MERGINOS, patyrimas nereikalingas, dienos ar nakties valandos, $10.00.
WABASH EMPLOYMENT,
202 So. State St., Room 900.

MERGINA, 18-30, paprastas virimas, nėra skalbimo, 2 vaikai, buti, $9, Columbus 8931.

COAL
Anglys

WILMINGTON ANGLYS

Lump	$6.00
Mine Run	5.75
Egg	6.00
Nut	6.00
Screenings	4.75

PIRKIT DABAR!!
KAINOS EINA AUKŠTYN
PRISTATYMAS MIESTE IR PRIEMIESČIUOSE
Tel. ARDMORE 6975

ANGLYS

Pocahontas Mine Run .... ton. $7.45
75% Coarse reguliariai $8.50 vertės
Pocahontas—Lump ar Egg ton. $8.75
Reguliariai $11.00 vertės.
Geriausios
Indiana Mine Run .... ton. $5.40
Indiana Lump ar Egg .... ton. $5.75
Kokybė ir svoris garantuota.
Greitas pristatymas visur.
DYKAI—40c groserinis ir prekėmis su kiekvienu tonu.
SUPER COAL COMPANY,
10 S. La Salle Street
Dearborn 0264-0258.

We Get Repeat Orders For Our High Grade
ILLINOIS COAL

LUMP	$6.00
MINE RUN	$5.75
EGG OR NUT	$6.00
SCREENINGS	$4.75

Our trucks cover the city and suburbs.
Call Day or Night ARDMORE 6975

IŠDIRBĖJAI
YANKEE POTATO CHIPS POPCORN IR PRETZELS
Pristatom į Tavernas ir Restauranus sezoninius produktus. Taipgi parduodam saldainius wholesale.
4643 SO. HALSTED STREET
Tel. YARDS 4996.

THE BRIDGEPORT KNITTING MILLS

F. SELEMONAVICH
SVETERIŲ KRAUTUVĖ ATDARA KAS DIENĄ—IR VAKARAIS IR SEKMADIENIAIS
Telefonas
VICTORY 3486
504 WEST 33-rd STREET

LOVEIKIS
Siunčiam Gėles Telegramu į Visas Pasaulio Dalis.
KVIETKININKAS
Gėlės Vestuvėms, Bankietams ir Pagrabams
3316 So. Halsted Street
Tel. BOULEVARD 7314

Urba Flower Shoppe
Gėlės Mylintiems—Vestuvėms —Bankietams—Laidotuvėms—Papuošimams
4180 Archer Avenue
Phone LAFAYETTE 5800

Help Wanted—Female
Darbininkių Reikia

LINGERIE OPERATORS, zig-zag pinking or single needle power machine. Pastovus darbas, geras mokestis. S. and Z. Mfg., 230 South Franklin.

REIKALINGA MERGINA namų darbui, nėra virimo, 1 vaikas, buti ar išeiti. J. Seefor, 1432 So. Karlov Ave., Lawndale 5156.

MERGINA lengvam namų darbui, nėra skalbimo, nėra virimo, kreipkitės 620 W. 47th St., kriaučiaus šapoj.

REIKALINGA MERGINA ar našlė prie namų darbo. Nėra skalbimo, darbas lengvas, su mokesčiu sutiksime. Atsišaukite,
2458 So. Kedzie Ave., į taverną.

REIKALINGOS MERGAITĖS virš 17 metų dirbti į Lunch Room. Geistina, kad turėtų patyrimo.
908 W. 21 St., Canal 4862.

PATYRUSI MERGINA; bendras namų darbas; buti; padėti virti; vaikas; $8—$10; 2828 Pinegrove, Apartment 602.

TARNAITĖ; patyrusi; bendras namų darbas; buti; padėti vaikus prižiurėti; lengvas skalbimas; $8—$10; Rachlin, 5636 North Christiana, Keystone 0294.

MERGINA; bendras namų darbas; 3 kambarių apartmentas; 1 vaikas; buti, $7; Rogers Park 5879.

MERGINA; lengvas namų darbas; padėti kudikį prižiurėti; nėra virimo; nėra sunkaus skalbimo; buti; South Shore 6402.

MERGINA; bendras namų darbas; virimas; kiti darbininkai laikomi; savas kambarys, maudynė; Bittersweet 4537.

Help Wanted—Male
Darbininkų Reikia

10 VAIKINŲ dirbtuvei, patyrimas nereikalingas, vyresni nei 18 metų, $12.50.
WABASH EMPLOYMENT,
202 So. State St., Room 900

REIKALINGAS KRIAUČIUS prie taisymo drapanų. Atsišaukit tuojaus. 3120 So. Halsted Street.

REIKALINGI DARBININKAI ant farmos. Atsišaukite 423 East 64th St., 1 lubos.

REIKALINGAS JAUNAS patyręs bučeris, gera alga ir nuolatinis darbas, 1980 Canalport Ave.

Automobiles

1929 CHEVROLET Sedan, side mounts, trunkas; $5 įmokėti; tik $59; Newberry Bargains.
1025 North Clark.

Musical Instruments
Muzikos Instrumentai

GOLDSTEIN'S MUSIC SHOP
914 West Maxwell St.
3 blokai į vakarus nuo Halsted St.

Mažas trap drum įrengimas	$22.50
$125 naujas Martin Trompitas	$65.00
$125 Stygų Basas	$75.00
$99 Trombonas su keisu	$35.00
$18. Smuikas su keisu, šmicas	$6.50
$8.50 Naujas Gitaras už	$3.50

1000 instrumentų pasirinkimui.
Senas jusų instrumentas į mainus.

Furniture & Fixtures
Rakandai-Įtaisai

IŠPARDUODAME BARŲ FIKČERIUS 1937, visokio didžio su Coil Baksais ir sinkom. Taipgi štorų fikčerius del bile kurio biznio įskaitant svarstykles, registerius ir ice baksius. Cash arba ant išmokėjimo. Pamatykite mus pirm negu pirksite kitur.
S. E. SOSTHEIM & SONS
1915 SO. STATE STREET
CALumet 5269.

$25,000 Naujų Rakandų Pardavimui Nematytomis kainomis—Prieinamomis išlygomis.

$100 Importuoti ir Amerikoniški Kaurai	$15—$20—$25
$150 Amer. Orient kaurai	$30—$35
$135 gražus, nauji parlor setai	$39—$49
$375 vertės 3 kamb. įrengimas	$125
$600 vertės 4 kamb. įrengimas de luxe	$175

Atdara vak. iki 9—Nedėlioj iki 5 v.v.
RAPP STORAGE FURNITURE
5746 So. Ashland Ave.

Business Chances
Pardavimui Bizniai

PARDAVIMUI TAVERNA, geras biznis, arti South Water Marketo. Parsiduoda dėliai ligos.
1435 So. Sangamon St.

PARDAVIMUI nebrangiai bučernės ir grosernės krautuvė, 4 kambariai užpakaly, renda $28. Rašykit: Naujienos, 1739 So. Halsted St., Box 709.

MODERNIŠKA MURO KRAUTUVĖ; flatas viršuj; karšto vandens apšildymas; 2 karam garažas; užimta tavernos. Savininkas, 6515 So. Ashland Avenue.

Real Estate For Sale
Namai-Žemė Pardavimui

PAUL M. SMITH and COMPANY
Real Estate, Loans and Insurance
Tel. BOULEVARD 2800
Perkam, parduodam ir mainom namus, lotus, biznius ir farmas; inšiuriname namus, rakandus ir automobilius. Taipgi turime daug gerų namų pardavimui arba mainymui už gerus bargenus; greitas ir teisingas patarnavimas. Reikalui priėjus kreipkitės:
4631 SO. ASHLAND AVE.
Ofisas 2-ros lubos su J. J. Grish

NAMAI PARDAVIMUI
SOUTH SIDEJ
3635 Emerald Ave. — 6 kambarių muro rezidencija, karšto vandens apšildymas; 2 karų garažas. $2,750. Galima tuojau užimti.
GORDON REALTY COMPANY,
809 West 35th St., Yards 4329

NORIME PIRKTI 4 fletų namą po 3—4 kambarius Marquette prieinama kaina. Rašykite 1739 South Halsted St., Box 710.

PAAUKOSIU MODERNIŠKĄ 6 kambarių muro bungalow, karšto vandens apšildymas, 2 karam garažas. 9018 So. Racine Ave.

4 FLATŲ MURO NAMAS po 4-is kambarius ir 3-jų automobilių garažas parsiduoda tik už $11,500. Kitas 4/4 medinis namas, įnešantis $70.00 rendos, parsiduoda už $2500. Ir šiaip kitų bargenų.
Z. S. MICKEVICE AND CO.
6816 So. Western Avenue.
Hemlock 0800.

PARDAVIMUI DIDELIS BIZNIS, piknikam daržas, svetainė šokiams, taverna ir lunchruimis. Gražiausiame Wisconsino mieste, 320 pėdų frontas ir 300 pėdų ilgio. Prie taverno yra 15 didelių kambarių. Primsiu nedidelį namą į mainus Chicagoje.
1632 Calumet Drive,
Sheboygan, Wis.
J. Baikauskas, savininkas bus Chicagoj iki šeštadienio, 4419 South Sawyer Ave. šaukite Mr. Bellon, tel. Lafayette 2352.

PARSIDUODA nedidelis biznia-vas kampinis namas, avern ir valgykla, biznis gerai išdirbtas. Pardavimo priežastis nesutikimai šeimyninio gyvenimo. 1858 W. Pershing Rd.

TĖMYKIT

Kurie turite nuosavybę namą, lotą, ukę, bile kur Jungtinėse Valstijose arba Lietuvoj ir norėtumėt išmainyti, rašykite lietuviškai arba angliškai. Taipgi skolinam pinigus ir perkam morgičius.
NAMON FINANCE CORP.
6757 So. Western Avenue
CHICAGO.
Biznis įsteigtas 1919 metais.

Farms for Sale
Ukiai Pardavimui

IŠLYGINIMUI NEJUDINAMO TURTO reikia parduoti tuojau 10 farmų Michigane bargeno kainomis. Vidutinis farmos didumas 120 akerių. Nėra priekabių ir taksai užmokėti iki šios dienos. Farmos įkainuotos nuo $500 iki $45000. Galima sutvarkyti parodymą farmų parankiu laiku. Rašykite 1739 So. Halsted St., Box 706.

Financial
Finansai-Paskolos

DUODAME PASKOLAS ANT PIRMŲ MORGIČIŲ labai geromis išlygomis ir lengvais išmokėjimais. Kreipkitės į Lithuanian Building Loan and Savings Association (Naujienų spulka), 1739 So. Halsted Street.

REIKIA $3,000 ant pirmo morgičiaus ant 80 akerių farmos Illinois valstijoj. Rašykit:
1739 So. Halsted St., Box 707.

REIKIA $2,500 su darbu ar be darbo operavimui švyno kasyklų Illinois valstijoj. Pinigai bus gausiai apsaugoti turtu ir pajamomis. Rašykit: 1739 So. Halsted St., Box 708.

JEI TURIT KĄ PARDUOT
PAGARSINKIT NAUJIENOSE
JEI IEŠKOT BARGENŲ
SKAITYKIT NAUJIENAS
NELAUKIT ILGAI
Pašaukit mus tuojau
CANAL 8500
Apgarsinimų kainos prieinamos. Už pakartojimus gausit nuolaidą.

ŠIS-TAS APLINK "TAUTIŠKAS"

"Čia ilsis pragerti doleriai", o šičia šypsosi su klaidom iškalti paminklų užrašai; "Pasiuntinio" piknikas.

Praeitą sekmadienio rytą, pučiant vėsiam vėjui, su žmona išvykome pasivažinėti Tautiškų kapinių apylinkėn. Sustojome priešais kapines miškelyj. Buvo dar anksti. Apylinkės tyla puikiai derinosi su skersai kelio esančiomis Lietuviškomis kapinėmis. Užeigos ir visokios stuboelės, uždarinėtais langais, šildė savo baltas sienas prieš saulę, — nė gyvos dvasios arti nesimatė. Tik miškan įvažiavau, automobilio ratai pakėlė triukšmą, trindami išmėtytus degtinės ir alaus butelius. Tų butelių ir sudaužytų stiklų buvo tiek daug, kad, rodosi, nė kojai saugiai įkelti nebuvo vietos... Žolė pastyrusi kai šepetys, sudulkėjusi, sumindžiota šiaušėsi iš po pernykščio rudens lapų. Apie trobėsius kai kurie ąžuolai nudžiuvę, tik laikėsi kietai sumintoje žemėje šaknys.

"Pragerti doleriai voliojasi", pastebėjo žmona, paspirdama nuo automobilio rato butelį.

"Taip, čia ilsis pragerti doleriai", patvirtinau ir aš.

"Per vasarą čia tęsėsi azartiški šokiai, svaigulingos puotos ir, Dievai žino, dar kas..." nutęsė ji.

Įvažiavo naujas automobilis, trindamas bonkas, kad tos kai bombos sproginėjo po ratais. Iš miško atsiskubino su kačiuke pažastyje žmogus. Manėme, kad grybus nešasi. Na, ne. Jis pasiulė mums pirkti "lietuviškus" surius. Nepadaręs biznio su mumis, jis nuėjo pas kitą atklydusią mašiną.

"Ką čia veiksime skurdžiame ąžuolyne", pasakė žmona. "Kai kada gal buvo jis gražus ir žalias, bet ne dabar."

Kapinėse.

Tautiškose kapinėse medeliai buvo jau pageltę, o kai kurie net gerokai parudavę. Koplyčia jau visa išmuryta ir vidus baigiamas ištaisyti. Atrodo, bus gražus gotiško stiliaus pastatas šitose kapinėse.

Kalnelis, kur yra pakastas "Dėdė" Šernas, dabar jau tirštai apstatytas gražiais ir brangiais paminklais, kurie nustelbia savo laiku buvusį gražiausį Šerno paminklą. Tenka nusivilti kai kuriais gražiais ir brangiais paminklais. Perskaitęs su klaidom iškaltus užrašus, jautiesi nesmagiai. Retai kur užtiksi taisyklinga kalba užrašus.

Šitoks kalbos darkymas nedaro garbės pačiom kapinėm, jau nekalbant apie lietuvių kulturinę buklę. Labai nesiderina gyvoji lietuvių kalba su kai kuriais paminklų užrašais. Atrodo, kad visi lietuviai nemokėtų savo kalbos. Atrodo, kad šitie paminklai butų pastatyti prieš šimtą metų.

Ant vieno paminklo yra iškalti šitokie žodžiai: "CEIRA PALAYDOUTS—" toks ir toks ir tt.

Mano supratimu, kapinių valdyba turėtų pasirupinti kaip nors patvarkyti paminklų statymą, kad kalba butų taisyklinga. Ar nebutų galima turėti tam tikrą komisiją, kuri patikrintų paminklų užrašus pirm, negu jie buna iškalti. Juk, rodosi, žmonės, kurie stato savo giminėms paminklus, bet kurioj lietuvių redakcijoj galėtų patikrinti užrašus, ar jie gerai parašyti, pirm negu juos paduoda paminklų statytojui.

Piknike.

Kai nusibodo lankyti pažįstamus ir nepažįstamus numirėlius, iš kapinių pasukome Birutės daržan. Čia pataikėme "Pasiuntinio" piknikan, kurį surengė Gary, Ind. klebonas Draugelis, Dar buvo ankstybas popietis, bet publikos jau buvo daug. Atsirado ir pats kun. Draugelis, "Pasiuntinio" leidėjas. Linksmas, draugiškas žmogus, su visais sveikinasi, kalbasi ir juokauja.

Reikia pasakyti, kad piknikas buvo tikrai šaunus. Ant krosnies buvo kepamas didelis jautis, kurio sultingos mėsos visiems užtektinai pakako.

— š.

Labai Pavykęs SLA. 77 Kp. Piknikas

Įvairus ir gražus programas.

Sekmadienį Rockforde įvyko S.L.A. 77 kuopos piknikas. Žmonių galėjo buti apie 200. Programą rengė Veikimo Komisijos pirmininkas p. Bacevičius. Labai gražiai padainavo trejetą dainelių Laisvės mišrus choras, vadovaujamas p-lės Poškaitės, paskui švedų vyrų choras, kurs taipgi, padainavo trejetą dainelių.

Po to sekė žinomo lietuvio sportininko-tenisisto p. Juozo Žuko kalba. Jis kalbėjo apie Lietuvą ir sportą. Jam baigus kalbą, vėl pasigirdo garsiojo Rockfordo kvarteto daina. Kvartetas susidaro iš p-ios Šimaitienės, p-ios Šinkevičienės, p. Bacevičiaus ir p. Stružo. Jų daina tikrai ne vieną sužavėjo.

Negalima pamiršti žodis kitas ištarti ir apie daržą, kuris reikia pasakyti, yra taip gražus, kad norėtųsi tokio turėti ir Čikagoje.

"Labai maloniai priėmė mane rockfordiečiai, už ką tariu labai širdingą jiems ačiu ir, beto, neturiu nei žodžio galybės pareikšti savo dėkingumo pp. Petroniams už jų taip puikias vaišes. Aš dar ir šiandien nesijaučiu alkanas", sako p. Juozas Žukas jusų reporteriui.

Rep. x-y.

Sako Mes Bėdni

Tarp 16-tos ir 22-ros gatv. (Cermak Rd.) ir So. Halsted į rytus iki Canal gatv. randasi 27 lietuvių aludės, arba tavernos. Pasirodo, kad tos aludės sumoka miestui už leidimus $17,550.00 ir federalei valdžiai $675.00, išviso $19,575.00. Virš 19 ir pusę tukstančio. Believe it or not!

Ir tai dar neskaitant to, kas parduodama šiaip kur. Taigi, kaip matote, mes nebėdni, pinigo yra.

Reporteris Puplaiškis.

Priims Naują Konstituciją

18 KOLIONIJA. — Vietos didžiausia draugystės "Draugystė Susivienijimas Brolių ir Seserų Lietuvių", šaukia savo nepaprastą susirinkimą ateinantį sekmadienį, po pietų, didžiulėj Apveizdos Dievo parapijos svetainėje, 18 ir South Union Ave.

Šiame susirinkime bus svarstoma draugijos nauja konstitucija, nes senoji konstitucija jau neatsako šiandienų reikalavimams. Visi nariai privalo buti ir sveikai — šaltai svarstyti konstituciją.

Reporteris Puplaiškis.

GRAŽUOLIŲ KONTESTAS

ĮSTOJIMO KUPONAS

Vardas-pavardė .....

Adresas .....

Telefonas .....

Amžius ..... Svoris.....

Plaukų spalva .....

Akių spalva .....

Užsiėmimas .....

Šiuomi įstoju į "GRAŽUOLIŲ KONTESTĄ". Prisiunčiu savo fotografiją. Sutinku prisilaikyti visų taisyklių ir jo vedėjų nurodymų.

Parašas .....

P. S. Tiktai aiškios ir spaudai tinkamos fotografijos bus priimtos.

PASAULIO ĮVYKIAI PAVEIKSLUOSE

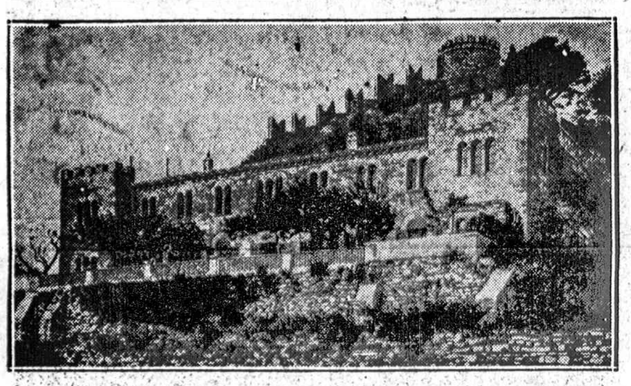

Dvaras ties Saint Brice sous Bois, Francijoj, kuriame mirė garsi Amerikos rašytoja Mrs. Wharton. Ji 35 metus išgyveno Francuzijoj, ten ir liko palaidota.

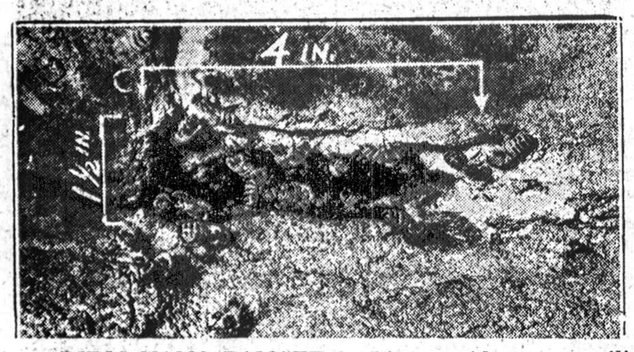

BITĖS NAMO PAMATE — Bitės pasidarė sau avilį Lemke, Chicagoj, rusies pamate. Bites iš laukų išvijo lietinga vasara ir privertė jas kraustytis į miestus, ten ieškoti sau sausesnės vietos.

ŠLUOTA NETINKA KOVAI SU BITĖMIS — Kada prie jos namų susispietė bičių spiečius, Mrs. Rigmor Lemke, 1828 Chase Ave., Chicagoj, sumanė šluota bites išvaikyti. Bet ji greitai, ir tai dideliu sau nesmagumu, patyrė, kad šluota toli nėra tinkamas ginklas bites kovoti ir ji panaudojusi tradicinį moterų ginklą greitai turėjo slėptis savo namuose, iš kurio per kelias dienas negalėjo išeiti.

KUDIKIS KAPINĖSE — Oak Ridge Chicagoje, kapinėse rastas popieriniame maiše trijų savaičių kudikis. Vėliau susirado ir jo motina, kuri yra bedarbė, pamesta jos vyro. Vyras ir privertęs kudikį palikti kapinėse. Kudikis atiduotas prieglaudai, bet dabar norėtų atgauti jį ir jo motina.

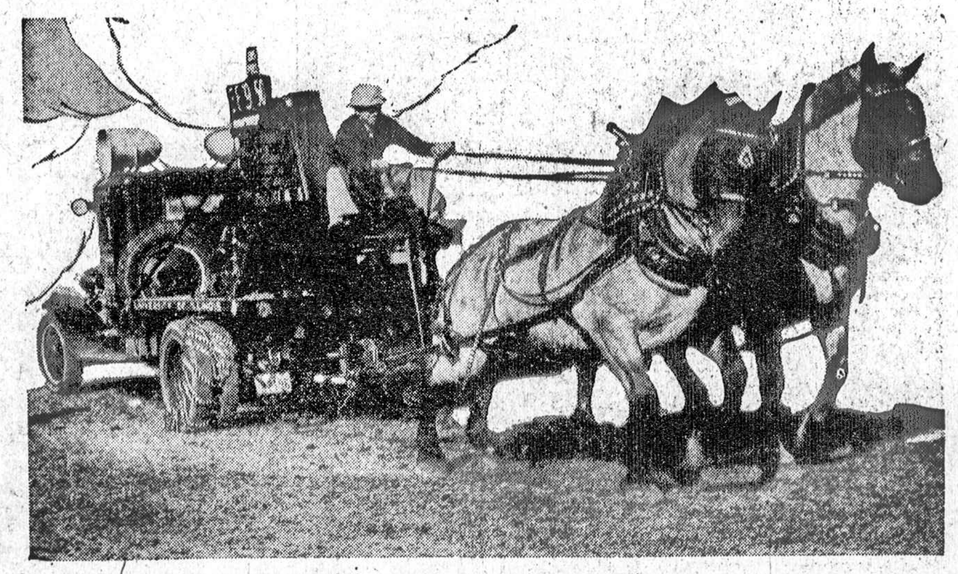

LAIMĖTOJAI — Du belgų veislės arkliai, kurie laimėjo konkursą Chicagoje traukdami 3,950 svarų krovinį dešimts pėdų ir penkis colius. Arkliai priklauso Willard Rhodes Coal bendrovei, Springfield, Ill. Jų savininkas gavo $200 dovanų. Konkursas įvyko Chicagos Grant Parke.

BAIGIASI VIENAS, PRASIDEDA KITAS — Tautinio Amerikos sporto baseball sezonas jau eina prie pabaigos. Netrukus prasidės kito sporto—football lošimai. Paveikslas parodo trenerį Elmer Layden (dešinėj) dresiruojantį keturius garsiojo universiteto Notre Dame lošėjus. Pritupęs, kairėj, lietuvis lošėjas Andy Puplis perduoda sviedinį lošėjui Mario Tonelli. Žiuri, Nevin McCormick ir Jack McCarthy. *Acme Photo*

ELEKTRA NUTRENKĖ DRAUGĄ — Antoinette Kallas, William Jones ir George Kallas, trys jauni vaikai, kurie bežaizdami su 5 metų Salvatore Danna, prisiartino prie sunkvežimio. 5 metų Danna palytėjo sunkvežimio elektros laidus ir mirė. Elekta jį nutrenkė.