The First and Greatest Lithuanian Daily in America
NAUJIENOS
THE LITHUANIAN DAILY NEWS
PUBLISHED BY THE LITHUANIAN NEWS PUB. CO., INC.
1739 South Halsted Street, Chicago, Illinois
Phone CANal 8500
Pirmas ir Didžiausias Lietuvių Dienraštis Amerikoje

NAUJIENOS
The Lithuanian Daily News

Entered as second-class matter March 7, 1914 at the Post Office at Chicago, Ill., under the Act of March 3, 1879

The First and Greatest Lithuanian Daily in America
NAUJIENOS
THE LITHUANIAN DAILY NEWS
PUBLISHED BY THE LITHUANIAN NEWS PUB. CO., INC.
1739 South Halsted Street, Chicago, Illinois
Phone CANal 8500
Pirmas ir Didžiausias Lietuvių Dienraštis Amerikoje

VOL XXV | Kaina 3c | Chicago, Ill., Pirmadienis, Sausio-Januarr 10 d., 1938 | No. 7

Prez. Rooseveltas kviečia biznį ir visą šalį kooperuoti su valdžia

VALDŽIA KOVOJA NE BIZNĮ, BET PRAGAIŠTINGĄ ŠALIAI MONOPOLISTŲ PRAKTIKĄ

WASHINGTON, D. C., sausio 9. — Kalbėdamas Jacksono dienos bankiete šeštadienį prez. Rooseveltas vėl ragino šalies biznierius ir visus piliečius kooperuoti su valdžia jos pastangose pašalinti piktą, kurs paeina iš perdaug sukoncentruotos ekonomiškos galios ir nederamos biznio praktikos.

Tarp ko kita jis nurodė viešąsias įmones. Jose yra investuota apie $13,000,000,000. Mažai žmonių pražudė pinigus viešosiose įmonėse, kurios yra žinomos kaip operuojančios.

Tačiau operuojančias įmones kontroliuoja "holding" kompanijos, nors jos teturi tik 4 nuošimčius investmentų. Šių "holding" kompanijų (valdytojų kompanijų) saugmenas pirkdami tukstančiai žmonių prakišo paskutinius savo centus.

Valdžia ir deda pastangas panašiai biznio praktikai pažaboti. Valdžios kovos tikslas prieš kenksmingą šaliai biznio praktiką iškreipiama ir daroma kaltinimai, buk ji atakuoja visą biznį. Tačiau, pareiškė prezidentas, vis daugiau žmonių, ir ypatingai biznierių, pradeda suprasti, kad ne prieš juos, bet prieš monopolistus, nederamai vartojančius savo ekonominę galią, kova kreipiama.

Mažas skaičius biznierių, bankininkų ir industrialistų pasiliks priešingi valdžios programai iki galo. Su jais ir valdžia nesiliaus kovojusi iki galo.

Bendrai, prezidentas šioje kalboje dar kartą akcentavo, kad jo vadovaujama valdžia nekovojo, nekovoja dabar ir nemano kovoti ateityje biznį, kaipo tokį. Valdžia kooperuoja su biznu. Ji kovoja tik stambųjį monopolį, kurs smaugia smulkųjį biznį ir skriaudžia visos šalies gyventojus.

[ACME-NAUJIENŲ Foto]

PERMAINOS AMERIKOS DIPLOMATINIAME ŠTABE. — Kairėj Joseph Davies ir jo žmona, Amerikos ambasadorius Rusijoje, kuris dabar iškeliamas į Belgiją. Vidury—Norman H. Armour su žmona, Jungt. Valstijų ministers Kanadoje, dabar iškeliamas ambasadoriu į Čilį, Pietų Amerikoje. Dešinėj—valstybės sekretoriaus padėjėjas Hugh Wilson su žmona, kuris yra skiriamas ambasadoriu Vokietijoje.

Japonų laivynas prie Tsingtao

SHANGHAI, Kinija, sausio 9. — Japonų laivyno dalis pasirodė prie Tsingtao, turtingo Kinijos uosto. Laivyno pasirodymas sukėlė Tsingtao gyventojuose — kinuose ir svetimšaliuose — baimės, kad japonai pradės pulti miestą. Tačiau iš karto japonai nerodė ženklų, kad jie nori išplatinti čia savo kariuomenę.

Du kartus per paskutines dvi dienas japonai sumušė tarptautinio setlemento Shanghajuje policininkus. Dėl to anglų ir amerikiečių atstovybės pareiškė japonams protestų. Anglijos valdžia pareikalavo iš savo atstovų Shanghajuje pilno raporto apie japonų provokuojantį elgėsį.

Chrysler paims darbui 55,000 darbininkų

DETROIT, Mich., sausio 9. — Chrysler Motor Co. paskelbė, kad pradedant 11 diena sausio ji paims darbui 55,000 darbininkų ir dirbti duos po 24-32 valandas per savaitę. Bet 20,000 Chryslerio darbininkų, paleistų pirmiau, negaus darbo.

40,000 Fordo darbininkų, paleistų iš darbo gruodžio 23 d., gauna pranešimus grįžti darban.

Gubernatorius Frank Murphy apskaičiavimu. 168,000 automobilių darbininkų buvo be darbo Detroite, Lansinge, Pontiac'e ir Flinte.

ORAS

Chicagai ir apielinkei federalio oro biuras šiai dienai pranašauja:

Bendrai giedra; pietų vakarų vėjai, aptylantys; šalta.

Kivirčai republikonų tarpe didėja

WASHINGTON, D. C., sausio 9. — Alf Landon, republikonų partijos kandidatas į prezidentus 1936 metais, atsisakė užimti garbės pirmininko vietą partijos programos rašymo komitete, kuriam vadovauja Glenn Frank, buvęs Wisconsin valstijos prezidentas. Atsisakė užimti vietą taipgi Frank Knox, Chicagos dienraščio "Daily News" laidėjas ir buvęs republikonų kandidatas į vice-prezidentus 1936 m.

Antra vertus, tokią vietą priėmė buvęs prezidentas Hoover ir vice-prezidentas Dawes.

Landono ir Knoxo atsisakymas interpretuojama, kaip didėjimas kivirčų republikonų eilėse.

Francuzija statys naujus karo laivus

PARYŽIUS, Francuzija, sausio 9. — Italijos diktatoriui Mussoliniui paskelbus, kad Italija statys du naujus po 35,000 tonų karo laivus ir žymų kiekį submarinų, tuoj įvyko anglų ir francuzų vyriausybių pasitarimai. Po to, Francuzijos laivyno ministerija pareiškė, kad anglai ir francuzai "nieko ypatingo" nenumatė, tačiau Italijos pareiškimo pasekoj Francuzija gal imsis statyti dar du karo laivus po 35,000 tonų. Šį klausimą Francuzijos ministerių kabinetas svarstys savo posėdyje ateinantį antradienį.

500,000 kinų armija traukiasi

SHANGHAI, Kinija, sausio 9. — Japonų pranešimais, 500,000 kinų kariuomenės armijos traukiasi atgal. Nuolatinės japonų lėktuvų atakos, japonų aiškinimais, sudemoralizavo kinų armijas.

$561,311 algos General Motors viršininkui

WASHINGTON, D. C., sausio 9. — Aukščiausia apmokamas bet kurios Jungt. Valstijų korporacijos viršininkas buvo 1937 metais General Motors tarybos pirmininkas Alfred P. Sloan. Jis gavo algos viso $561,311.

Jungt. Valstijų kongresas išleido sąrašą asmenų uždirbusių sakytus metus daugiau kaip po $15.000. Sąrašo viršuje randasi Sloan.

Iš trylikos didžiausias algas gavusių visų šalies korporacijų viršininkų devyni buvo General Motors viršilos. Antras po Sloano ėjo William S. Knudsen, gavęs algos $459,878.

1936 metais didžiausią algą yra gavęs Hearst, žinomas dienraščių ir žurnalų leidėjas. Šiemet jo vardo aukščiausių algų gavėjų tarpe nematyti.

Iš Hollywood aktorių vyrų didžiausią algą 1937 metais paėmė Gary Cooper, butent $370,214, o iš moteriškių Claudette Colbert —$350,833.

Mae West, pernai gavusi aukščiausią algą $480,000, šiemet turėjo $323,333 algą.

Paskendo laivyno lėktuvas

SAN PEDRO, Cal., sausio 9. — Praėjusį trečiadienį pražuvo Jungtinių Valstijų bombonešis. Penktadienį kitas laivyno lėktuvas, ieškojęs pražuvusio bombonešio ir jo įgulos 7 vyrų, nusileisdamas ant Saratoga atsimušė, užsidegė ir paskendo. Lėktuvo vairuotojas ir kareivis pasažierius išgelbėti.

Šeimininkės daugiau keliauja

WASHINGTON, D. C., sausio 9. — Patikrinimai pasportų, duotų 1937 metais kelionėms užsienyje, rodo, kad pasportų gavo 25,807 moterys užsiregistravusios kaip šeimininkės. Paskui jas ėjo grupė studentų, susidariusi iš 19,540, o toliau sekė kitokių kategorijų mažesnės grupės.

Uždraudė Roosevelto kalbas Vokietijoje

BASEL, Šveicarija, sausio 9. — Šveicarijos firma išvertė vėlesniųjų laikų prezidento Roosevelto kalbas į vokiečių kalbą ir mėgino išplatinti knygą Vokietijoje. Nacių vyriausybės uždraudė knygos platinimą Vokietijoj.

17,000,000 ieško darbo

WASHINGTON, D. C., sausio 9. — John D. Biggers, bedarbių surašinėjimo administratorius, šeštadienį raportavo prez. Rooseveltui, jogei lapkričio mėnesio 20 dieną užsiregistravo kaip dirbą dalį laiko 3,209,211 asmenų.

Tačiau Biggers akcentavo, kad aukščiau paduota skaitlinė nėra pilnai teisinga. Tenka manyti, kad tikrumoje dirbančių tik dalį laiko šalyje yra 5,630,192.

Visai nedirbančių, neseniai paskelbta, lapkričio mėnesį buvo 10,870,000. Sudėjus į krūvą visai nedirbančius ir dirbančius tik dalį laiko susidarys skaitlinė 16,500,192.

Be to, nuo lapkričio mėnesio, kai buvo daromas bedarbių surašinėjimas, neteko darbo dar apie 1,000,000 žmonių. Taigi dabar Jungt. Valstijose bedarbių ir dirbančių tik dalį laiko esama per 17,000,000.

Paskelbė Anglijos laivyno manievrus

LONDONAS, Anglija, sausio 9. — Sujudinta nauju tarptautinių santykių įtempimu Japonijoj ir Italijos planais padidinti karo laivyną, Anglijos valdžia šeštadienio vakare instruktavo admiralitetą suruošti laivyno manievrus.

Singapore, Port Said ir Gibraltar bus svarbiausieji manievrams punktai. Tikrumoje tai bus ne tiek manievrai, kiek milžiniškas mobilizacijos išbandymas. Manievrų tikslas juo greičiau pasiųsti svarbias Anglijos karo laivyno dalis iš Atlantiko į Indijos vandenyną Anglijos kontroliuojamų interesų ruožu.

Svarbūs pratimai Vidužemio juroje prasidės į keletą savaičių.

Teisėjas Cardozo serga širdies liga

WASHINGTON, D. C., sausio 9. — Vyriausiojo teismo narys, teisėjas Cardozo, serga. Daktarų pranešimais, paskutinėmis dienomis teisėjas Cardozo pergyveno keletą širdies atakų.

Užmušė 20 civilių gyventojų Barcelonoje

HENDAYE, Francuzija, sausio 9. — Sekmadienį sukilėlių lėktuvai metė bombas į Barceloną, laikinąją Ispanijos sostinę. Dvidešimt civilių gyventojų užmušta, dar daugiau sužeista.

Jackson — busimas kandidatas į prezidentus

NEW YORK, N. Y., sausio 9. — Praėjusį šeštadienį Jungtinių Valstijų generalis paštorius Farley davė vakarienę, kurioje dalyvavo 2,000 žymiųjų New Yorko valstijos demokratų. Dalyvavo vakarienėje ir Robert H. Jackson, teisingumo departamento asistentas sekretorius.

Užklaustas, ar jis kandidatuos į New Yorko gubernatorius ateinančiuose rinkimuose, Jackson atsakė, kad kandidatuos, jei demokratų partija jo kandidaturą parems.

Aiškinama, kad Jacksono kandidaturą remia prez. Rooseveltas. Bet Jacksono kandidatura į gubernatorius esanti tik pirmas žinksnis. Prezidentas ir Naujosios Dalybos šalininkai žiuri į Jacksoną, kaip į kandidatą prezidento rinkimams 1940 metais.

Stambusis biznis, žinoma, bus priešingas Jacksonui. Bet stambusis biznis buvo priešingas ir Rooseveltui, o betgi Rooseveltas tapo išrinktas prezidentu.

Pats prez. Rooseveltas, aiškinimai eina, nebekandidatuos. Jis nori tik, kad į Baltąjį namą patektų gabus, energingas ir aiškus Naujosios Dalybos šalininkas. Robert H. Jacksoną ir, skaitoma tokiu asmeniu esant.

Valstijos pajamos padidėjo $31,000,000

SPRINGFIELD, Ill., sausio 9. — Illinois valstijos iždininkas John Martin išleido raportą, kurs rodo, kad valstijos pajamos 1937 metais buvo $225,593,763, t.y. didesnės $31,118,223 negu 1936 metais.

Valstijos skola pernai metais sumažinta $10,285,000.

Daugiausia pajamų valstija gavo iš pardavimų taksų, kurių surinkta $83,040,568. Gazolino taksai davė $8,949,608, vežimų (vehicle) taksai $21,283,188, gėrimų taksai $10,788,387.

Japonai ruošias 4 metų karui Kinijoje

TOKIO, Japonija, sausio 9. — Šeštadienį Japonijos premjeras Fumimaro Konoye patiekė ministerių kabinetui planą palaikyti šalies resursus karui Kinijoje keturiems metams. Svetimšalių rateliuose Japonijoje reikšta mintis, kad japonai numato ne tik karą su kinais, bet ir su Sovietų Rusija.

SUKILĖLIAI TERUELYJE GALUTINAI PASIDAVĖ

BARCELONA, Ispanija, sausio 9. — Praėjusį šeštadienį Ispanijos vyriausybė paskelbė, kad pasidavė respublikos gynėjams paskutiniai sukilėliai, kurie buvo įsitvirtinę kai kuriuose Teruelio pastatuose ir jų sklepuose.

Tarp pasidavusių šeštadienį buvo tokie stambūs generolo Franco bendrai, kaip pulkin. Rey D'Harcourt, pulk. Barba, pulk. Casca ir aštuoni kiti sukilėlių viršilos. Viso pasidavusių sukilėlių karių ir civilių gyventojų buvo apie 2,000.

Civilių gyventojų tarpe pasidavė ir Teruelio vyskupas. Pasidavusieji sukilėliai išgabenti į Valenciją.

Lietuvos Naujienos

ŽYDŲ KRAUTUVES TEBESAUGO

VILNIUS. — Jau kuris laikas kai prie žydiškų krautuvių Vilniaus mieste stovi lenkų nacionalistų "sargybos", kurios pirkėjus įspėja, kad neitų pirktis pas žydus, bet į krikščioniškas krautuves. Šiomis dienomis prie vienos žydo Pružano krautuvės įvyko net skandalas, kai įeinantį į Pružano krautuvę, kažkokį aukštesnio laipsnio kariškį, sulaikė lenkas studentas, reikalaudamas eiti į kitą krautuvę. Kariškis ilgai nelaukdamas tvojo studentui į veidą. Studentas atsikėlęs nuo žemės norėjo dar pulti kariškį, tačiau greit įsimaišė policininkas ir neprileido prie didesnių muštynių.

Panašus susikirtimas įvyko ir tarp vieno lenkų seimo atstovo ir studento.

Nors nuolatinis "patruliavimas" prie žydiškų krautuvių sukėlė daug nesusipratimų ir ardo visuomenės ramumą, lenkų policija tokių "sargybų" nedraudžia ir dažniausiai stengiasi jų nematyti.

Italija ir Vokietija apsimainys darbininkais

ROMA, Italija, sausio 9. — Ateinantį pavasarį Italija ir Vokietija apsimainys 30,000 darbininkų. Italija pasiųs į Vokietiją tūkių darbininkus, patyrusius žemei sausinti, kviečiams, bulvėms ir cukriniams runkeliams auginti, o Vokietija pasiųs į Italiją patyrusių pramonės darbininkų.

Unija siulo Fordui taikytis

ST. LOUIS, sausio 9. — Vietos automobilių darbininkų lokalas paskyrė komitetą iš 5 asmenų pasiulyti Fordo kompanijos vedėjams padaryti kompromisą su unija dėl dalies reikalavimų, kurios Nacionali Darbo Santykių Taryba pastatė Fordui.

Vėl bilius prieš svetimšalius

WASHINGTON, D. C., sausio 9. — Senatorius Reynolds iš North Carolina, įnešė kongresan bilių, kurs reikalauja deportavimo naturalizuotų piliečių, priklausančių komunistams arba naciams, bausmių už skelbimą religinių persekiojimų, deportavimo kriminalistų ir sustabdymo imigracijos vienieriems metams.

KYLA PRAGYVENIMO MINIMUMAS LIETUVOJE

KAUNAS. — 1935 m. pragyvenimo minimumas Lietuvoje buvo 52 Lt 60 ct. vienam asmeniui per mėnesį. 1936 m. minimumas pakilo ligi 55 Lt 36 ct., o dabar pragyvenimo minimumas pakilęs ligi 59 Lt 29 ct. Šeimai iš dviejų asmenų mėnesinis pragyvenimo minimumas 98 Lt 83 ct., iš penkių asmenų 147 Lt 49 ct. per mėnesį. Indeksui imami 1913 m., tai 1930 m. indeksas buvo 115, o 1932 m. 88, 1936 m. 30—64, o šiemet indeksas 69,3.

Pragyvenimo minimumas išvedamas iš tokių davinių: maistas vienam žmogui per mėnesį 24 Lt. 60 ct., drabužiai ir avalynė 7 Lt. 4 ct., butas 12 Lt. 90 ct., kuras ir šviesa 11 Lt. 95 ct., kitos išlaidos 2 Lt. 30 ct. Pav., areštuotam vienam asmeniui policija duoda po 2 Lt. per parą, kalėjime vieno piliečio kalinimas, tur but, irgi brangiau atsieina. (k)

UŽ MELAVIMĄ TEISME METAI KALĖJIMO

KAUNAS. — Viduklės valsč. Kutnikų k. gyventojas Vl. Stirbinkas, budamas piktuoju su taimynu, teisme prisiekęs meagingai prieš jį rodė. Vėliau o melavimui paaiškėjus, prisipažino ir savo nusikaltimą nuoširdžiai apgailėjo. Apygardos teismas prisipažinimą įvertindamas taikė švelnesnę bausmę ir nubaudė tik vieneriais metais papr. kalėjimo.

NUOSTOLINGA ŽIEMA

KRETINGA. — Šį rudenį visi laikraščiai atspausdino daugelio mokslininkų spėliojimų bei pranašavimų, kad šiais metais žiema bus šilta, kitaip tariant, kad "žiemos šiemet nebus". Tačiau žiemos pradžia rodo visai ką kitą. Gausiai prisnigo, keliai užpustyti didelėmis pusnimis, o termometras rodo — 15° C ir daugiau. Todėl ankstyvos žiemos niekas nesitikėjo, ypač pajūrio žemaičiai, kur paprastai žiemą daugiau lyja, negu sninga. Tokia netikėta žiema daug kam nuostolių padarė. Daugelis nebuvo gerai šalčiams priruošę ryšių, sodų, medelynų ir pan. Kai kur ėmė stigti vandens. Daugiausia nerimo kelia ta aplinkybė, kad apsnigo neužšalusi žemė — laukai. Juk šių metų buvo toks šiltas ruduo, jog rugiai kai kur net "plaukė". Taigi galima, kad čia bus daugiausiai nuostolių padaryta. Miesto gyventojams prasidėjo kuro rupesčiai. Pirmomis šalčio dienomis į Kretingos turgų malkų beveik visai neatveždavo. Dabar jau atvežama pakankamai.

Maria F. Yokubynienė

Gyvenimo Klaidos

(Tęsinys)

Kažkaip, praeitis išdilo iš jos atminties, tik nauji ir gražų ateities rumai, vaidinosi jai prieš akis.

Kiek vėliau, Milda sužinojo, kad visas jos gyvenimas buvo Mortos atpasakotas Zigmui, kuomet ji tvarkydavo jo butą ir kad ši kelionė Kaunan buvo tik jai skirta. Dabar buvo aišku, kodėl Morta nesileido atskiriama nuo Mildos namų ir kas jai algą mokėdavo.

Mildos išdidumas butų nedaleidęs jokio pasiteisinimo niekam kitam tokiame reikale, bet Zigmui ji ne tik nesipriešino, bet buvo dėkinga už jo gerą širdį.

Albinas sužinojo nuo Mortos, kad Milda išvyko į tėviškę. Jis labai gailėjosi savo negražaus pasielgimo su Milda ir pateisino save tik tuo, kad toks gyvenimas kuriame jis dabar randasi, galutinai jį veda iš žmoniškumo ribų.

Vieną popietį, kaip ir kasdien, jis nučjo kooperatyvo kioskon laikraščių pasiskaityti. Bevartydamas vieną dienraštį, dienos žinių puslapyj, jis užtiko:—Šiandien rusų stačiatikių bažnyčioje susituokė Zigmas Švelnys ir Milda Liepsnaitė. Jaunavedžiams linkime laimingo gyvenimo.

Albinas lyg savo akims netikėdamas dar kartą perskaitė. Taip, tai buvo ji ir jis... Albiną apėmė nesuvaldomas apmaudas. Jis kietai sugniaužė kumštis, kuriose dar tebelaikė laikraštį ir drebančiu iš susijaudinimo balsu kartojo:—Ji negalėjo to padaryti, ji negalėjo!... Ji neturėjo teisės... Tai daugvyrystė... Ji sunkiai už tai atsakys!... ir čia jis prisiminė jo ir jo šeimos šiandieninę padėtį, nuo kurios Milda ištruko ištekėdama už Zigmo. Jis bandė palyginti gyvenimą Mildos pas jį su tuo, kurį ji turės pas Zigmą. Čia jis matė milžinišką skirtumą; skirtumą, kurį jis galėjo išlyginti tik praeity, kuomet jis turėjo gerą tarnybą. Bet tuomet jam kitkas rupėjo, kas sunaikino jo dabartį ir uždengė nepermatomu šydu ateitį. Tad ar gali jis priešintis? Ar gali jis ją skųsti už peržengimą teisių ir griauti jos gyvenimą iš naujo, kurį kartą jau išgriovė iš pamatų? Ne. Jis to nedarys...

Laikraštis iškrito iš jo rankų ir jis tartum automatas, nieko negalvodamas, nepaisydamas, tarsi ir nematydamas, išslinko iš kioskos ir vilkdamas koją už kojos, tartum paskutinius gyvenimo žingsnius skaitydamas, traukė į namus, kurie jam atrodė daugiau nereikalingi...

—:—

Šaltas rudens vėjas užė, draskydamas paskutinius ant medžių pasilikusius šalnos nukąstus lapus. Pilki, tamsūs debesys žemai vėjo varomi, tartum buvo pasiruošę kiekvieną valandą kažko pravirkti; gal saulėtą vasarą, o gal tuos, kada tai buvusius gražius žalius lapelius, dabar mirties patalan gulinčius, apraudot. Jie lėkdami virš Nemuno sukišdavo savo veidus, jo kristalinin veidrodin, priduodami jam, tamsiai pilko marmuro išvaizdą. Po vienu senu ir palinkusiu alksniu, ant akmens, sėdėjo Albinas; senais kailinėliais užsimetęs ir kepurę ant kaktos užtraukęs, jis skendo neišbrendamose mintyse apie Mildą. Jis nejautė, kad žuvelė pakliuvusi ant jo meškerės, senai stengiasi ištrukti, tampydama valą į visas puses. Jis vis tik kartojo:

Ji mylėjo ir ilgėjos
Tik aš... aš tos meilės neju-
[tau...

—:—

Gražus, balti dvaro rumai, stuksojo tarp šimtamečių topelių ir liepų. Juos aplink juosė žaliuojanti laukai ir pievos, o emiau ramus ir gražus ežeras ilsėjosi. Ne ponai rumuose gyveno; tik lietuviškas mokslas ten buvojo, teikdamas apšvietą ir išmintį aplink išmėtytų kaimų vaikams. Prie ežero, ant kalnelio, žalioje pievoje, tarp pirmųjų pavasario žiedų, sėdėjo dešimties metų berniukas. Gražus, rausvu veideliu, šviesios garbanos draikėsi ant jo kaktos; o liudnos, žydriai melsvos akys tartum sesės, skaidraus ežero gelmėse, besimaudančios dangaus mėlynės, siekė toli, toli, už ežero, bet ne tiek toli, kiek berniuko maža ir nekalta širdelė troško...

Nuo rumų, berniuko link, žengė aukšta, liekna ir išdidi dama. Jos veidą dengė gilus susirupinimas. Priėjusi prie berniuko, ji atsisėdo ir su šypsena ant veido, užkalbino jį.—Pasakyk man, Algūti, kodėl tu čia vienas atėjęs sėdi? Juk dabar vakarienės laikas.

—Aš ne alkans... Pasakyk man tetule Emilija, į kurią pusę nuo čia Kaunas randasi?

—O štai ton pusėn, tiesiai per ežerą, į žiemių vakarus. O kodėl tu, Alguti, klausi?

—Aš vis galvoju, kada mamytė galės atvažiuoti, aš jos taip pasiilgau...

Emilija apkabino berniuką ir priglaudė prie savo krutinės. Ji pati žiurėjo į Kauno pusę ir galvojo:—Ką ji turės daryti, kaip išaiškins jo motinos padėtį ir jos atšalimą? Neilgai ji galės paslapty laikyti, nes rudenį Algutis jau stos į gimnaziją ir jeigu jis nežinos nuo jos—sužinos nuo žmonių. Milda sukurė sau naują šeimyną; Albinas pasekė jos pėdomis. Tik Algutis pasiliko vienui vienas... Kaip ji jam tą viską išaiškins ir kaip vaiko jaunas protelis ir nekalti jausmai tą supras ir pergyvens? Ar nepakenks vaiko ateičiai? Ar nesužalos jo budą ir nepakreips jo gyvenimą negeistinon pusėn? Emilijai taip skaudu pasidarė, jos krutinė iš susijaudinimo kilnojosi ir gausios ašaros riedėdamos per veidą krito ant berniuko galsvų garbanų.

—Tetulė Emilija!—sušuko Algutis, pašokęs ant kelių ir abiem rankelėm glamonėdamas jos veidą, išgastingai kalbėjo:—Tu verki tetulė? Neverk, nes ir aš tuojau pradėsiu verkti... Man pas tave labai gerai, labai gerai. Aš myliu tave tetule, ai... tik aš kartais labai pasiilgstu mamytės...

GALAS

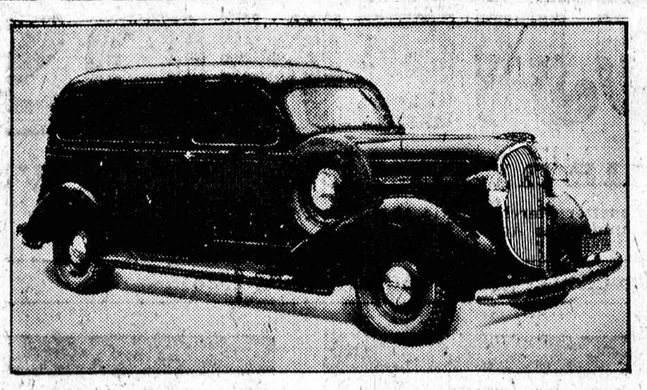

1938 metų Plymouth'o komercinis sedan modelis. Puikus, visais atžvilgiais patogus ir greitas, pilnai atsakąs pirklybos reikalavimams.

JUOKAI

Padarė Išvadą

Ponia Plikienė, pasiskaičiusi laikraštį, sako liudnai sunui:

—Taip, nustojo plakusi tavo mokytojo širdis...

—Tur but, ir jo ranka taip pat...—pridurė sunus.

Waukegano Lietuvių Aukos M. X. Mockui

Surinko $9 laisvamanybės seneliui

WAUKEGAN. — Mes, Waukegano laisvesnieji lietuviai sumanėm sunešti po keletą centų sušelpimui suvargusio ir negalinčio dirbti senelio M. X. Mockaus, kuris yra daug pasidarbavęs laisvamanybės dėlei. Waukegano lietuviams jis yra gerai žinomas, nes šiame mieste pasikė daug prakalbų ir rodė daug paveikslų.

Aukavo sekami asmenys:

Gasparas Griniūs	$1.00
John Staškus	1.00
Ignas Matiajaitis	1.00
Antanas Rybikauskas	1.00
Chas White	.50
Chas Rukas	.50
Frank Petruska	.50
John Skruzdis	.50
Anton Bitumskis	.50
Juozas Mačiulis	.40
Adolf Sredničkis	.25
Steponas Buitkus	.25
Dominikas Lauraitis	.25
Juozas Keros	.25
Petras White	.25
Pranas Narkus	.25
Wm. Gabris	.25
Mykolas Kernagis	.25
Kazys Karpus	.10
Viso	$9.00

Tariu visiems aukavusiems širdingą ačiu.

Juozas Mačiulis,
906 Prescott street,
Waukegan, Ill.

Bus tyriamas ir svaigalų taksų graftas

Susekus milžinišką graftą kolektavime valstijos prekių taksų, ypač Chicagoje, dabar ketinama pradėti tirti ir svaigalų taksų biurą, nes nužiurima, kad ir čia eina gal nemažesnis graftas.

Mrs. Anelia K. Jarusz

Physical Therapy and Midwife
6630 So. Western Ave., 2nd floor
Hemlock 9252
Patarnauju prie gimdymo namuose ar ligoninėse, duodu massage electric treatment ir magnetic blankets ir tt. Moterims ir merginoms patarimai dovanai.

ADVOKATAI

K. P. GUGIS
ADVOKATAS
Miesto ofisas—127 N. Dearborn St.
Kamb. 1431-1484—Tel. Central 4411-2
Namų ofisas—3323 So. Halsted St.
Valandos vakarais nuo 6 iki 8:30
Telefonas Boulevard 1310
Ketvirtadieniais ir Sekmadieniais—pagal sutartį.

JOSEPH J. GRISH
LIETUVIS ADVOKATAS
Telephone: Boulevard 2800
1631 SOUTH ASHLAND AVENUE
Res. 6515 So. Rockwell St.
Telephone: Republic 9723

KL. JURGELIONIS
ADVOKATAS
3407 Lowe Ave. Tel. Yards 2510

A. A. SLAKIS
ADVOKATAS
7 So. Dearborn St.
Room 1230
Ofiso Tel. CENTRAL 1824
Namų Tel.—Hyde Park 3395

KAL & ZARETSKY
LIETUVIAI ADVOKATAI
6322 So. Western Ave.
VALANDOS:
Panedėlį, Utarninke ir Ketverge nuo 2 iki 9 val. vakare.
Seredoj ir Pėtnyčioj nuo 2 iki 6 v. v.
Subatoj nuo 12 iki 6 v. v.
Tel. Prospect 1012

AKIŲ SPECIALISTAI

DR. VAITUSH, OPT.
LIETUVIS
Mano 20 metų praktikavimas, jusų garantavimas.
Optometrically Akių Specialistas

DYKAI
egzaminuojama mokyklų vaikų akys laike Kalėdinių atostogų (vakacijų)
Tai gera Kolėdoms dovana netik vaikams, o ir suaugusiems
VALANDOS: nuo 10 ryto iki 8 vak.
NEDĖLIOJ nuo 10 ryto iki 12 pietų
Dangely atsitikimų akys atitaisomos be akinių. Kainos pigiau kaip pirma
4712 South Ashland Av.
Phone Boulevard 7589.

DR. G. SERNER
LIETUVIS AKIŲ GYDYTOJAS

Tel. Yards 1829
Pritaiko Akinius
Kreivas Akis
Ištaiso.
Ofisas ir Akinių Dirbtuvė
756 West 35th St.
kampas Halsted St.
Valandos: nuo 10 iki 4, nuo 6 iki 8
Nedėliomis pagal sutartį.

LIETUVIAI

GYDYTOJAI IR DENTISTAI
Amerikos Lietuvių Daktarų Draugijos Nariai.

Phone CANAL 6122
DR. S. BIEŽIS
GYDYTOJAS IR CHIRURGAS
2201 West 22nd Street
Valandos: nuo 1—3 ir 7—8
Seredomis ir nedėl. pagal sutartį
Rez. 6631 So. California Avenue
Telefonas Republic 7868

Ofiso Tel. Boulevard 5913
DR. BERTASH
756 West 35th St.
Cor. of 35th and Halsted Sts.
Ofiso valandos nuo 1-3 nuo 6:30-8:30
Nedėliomis pagal sutartį
Rez. 4910 SO. MICHIGAN BLVD.
Tel. Kenwood 5107

Ofiso Tel. Virginia 0036
Residence Tel. BEVERLY 8244
DR. T. DUNDULIS
GYDYTOJAS IR CHIRURGAS
4157 ARCHER AVENUE
Ofiso valandos:
nuo 2—4 ir nuo 6—8 val vakare
Rezidencija:
8939 SOUTH CLAREMONT AVE
Valandos—9—10 A. M.
Nedėlioj pagal sutartį.

A. Montvid, M. D
West Town State Bank Bldg.
2400 WEST MADISON STREET
Val. 1 iki 3 po pietų, 6 iki 8 vak
Tel. Seeley 7330
Namų telefonas Brunswick 0597

Dr. A. J. Shimkus
GYDYTOJAS IR CHIRURGAS
Val. nuo 2 iki 4 v. p. p. ir nuo 7 iki 9 v. vak. Trečiadieniais ir Sekmadieniais susitarus
OFISAS IR REZIDENCIJA
4300 So. Fairfield Ave.
Tel. Lafayette 8016

DR. STRIKOL'IS
Gydytojas ir Chirurgas
Ofisas 4645 SO. ASHLAND AVE.
Ofiso val.: Nuo 2 iki 4 ir nuo 6 iki 8 vak. Nedėlioj pagal susitarimą
Ofiso Tel.: Boulevard 7820
Namų Tel.: Prospect 1930

Phone Boulevard 7042
DR. C. Z. VEZEL'IS
DENTISTAS
4645 So. Ashland Ave.
arti 47th Street
Valandos nuo 9 iki 8 vakaro
Seredoj pagal sutarti.

Kiti Lietuviai Daktarai

Tel. Boulevard 5914 Dieną ir Naktį
Ofiso valandos: nuo 2 iki 4, nuo 7 iki 8:30 v. Nedėl. nuo 10 iki 12 a.m.
DR. S. NAIKELIS
GYDYTOJAS IR CHIRURGAS
Ofisas ir Rezidencija
3335 So. Halsted St.
CHICAGO, ILL.

Dr. Margeris
3325 So. Halsted St.
Valandos: nuo 10 r. iki 2 po pietų ir nuo 6 iki 8 vakaro
Šventadieniais tik susitarus
Phone BOULEVARD 8483

Res. Phone: Laf. 7383 Office Phone: Pros. 1012
Dr. S. Jakubs
DENTIST
6322 S. Western Ave.
VAL.: 9:00 ryto iki 8:30 popiet išskyrus sekmadienį ir trečiadienį.

Tel. Office Wentworth 6330
Rez. Hyde Park 3395
Dr. Susanna Slakis
Moterų ir vaikų ligų gydytoja
6900 So. Halsted St.
Valandos 1—4 po pietų, 7—8 v. vak. išskyrus seredomis ir subatomis

KITATAUČIAI

DR. HERZMAN
IŠ RUSIJOS
Gerai lietuviams žinomas per 31 metus kaipo patyręs gydytojas chirurgas ir akušeris.
Gydo staigias ir chroniškas ligas vyrų, moterų ir vaikų pagal naujausius metodus X-Ray ir kitokius elektros prietaisus.
Ofisas ir Laboratorija:
1034 W. 18th St., netoli Morgan St.
Valandos nuo 10—12 pietų ir nuo 6 iki 7:30 val. vakaro
Tel. Canal 3110
Rezidencijos telefonai:
Superior 9454 ar Central 7464

Dr. Charles Segal
OFISAS
4729 So. Ashland Ave.
2-ros lubos
CHICAGO, ILL.
OFISO VALANDOS:
Nuo 10 iki 12 val. ryto, nuo 2 iki 4 val. po piet ir nuo 7 iki 8:30 val. vakaro. Nedėliomis nuo 10 iki 12 valandai dieną.
Phone MIDWAY 2880

Telefonas Yards 0994
Dr. Maurice Kahn
4631 SOUTH ASHLAND AVE.
Ofiso valandos:
Nuo 10 iki 12 dieną, 2 iki 3 po pietų 7 iki 8 val. Nedėl. nuo 10 iki 12
Rez. Telephone PLAZA 2400

MADOS

No. 4590—Jaunai mergaitei suknelė. Bile kuris materiolas tinka šiai praktiškai suknelei. Sukirptos mieros 10, 12, 14, 16 ir 18 mieros.

Norint gauti vieną ar daugiau virš nurodytų pavyzdžių prašome iškirpti paduotą blankutę arba priduoti pavyzdžio numerį pažymėti mierą ir aiškiai parašyti savo vardą pavardę ir adresą. Kiekvieno pavyzdžio kaina 15 centų. Galite pasiųsti pinigus arba pašto ženkleliais kartu su užsakymu. Laiškus reikia adresuoti: Naujienos Pattern Dept., 1739 So. Halsted St., Chicago, Ill.

NAUJIENOS Pattern Dept.
1739 S. Halsted St., Chicago, Ill.
Čia įdedu 15 centų ir prašau atsiųsti man pavyzdį No.....
Mieros ..... per krutinę
(Vardas ir pavardė)
(Adresas)
(Miestas ir valstija)

LAIDOTUVIŲ DIREKTORIUS
John F. Eudeikis
SENIAUSIA IR DIDŽIAUSIA LAIDOJIMO ĮSTAIGA
AMBULANCE
DIENĄ IR NAKTĮ
Visi Telefonai YARDS 1741-1742
4605-07 So. Hermitage Ave.
4447 South Fairfield Avenue
Tel. LAFAYETTE 0727
Dykai koplyčios visose Chicagos dalyse
Klausykite musų Lietuvių radio programų Pirmadienio vakarais, 10:00 val. vakaro iš W. H. F. C. stoties (1420 K.) — Pranešėjas P. ŠALTIMIERAS.

NAUJIENOS
Žengia Pirmyn...

NAUJIENOS dabar yra padidintos, pagražintos ir pajvairintos.

NAUJIENOS duoda daugiausia žinių iš Chicagos, kitų Amerikos lietuvių kolonijų ir viso pasaulio.

NAUJIENŲ specialųs korespondentai praneša apie visus įdomesnius įvykius ir nuotykius Lietuvoje.

NAUJIENOSE telpa daug straipsnių bėgančiais gyvenimo klausimais, mokslinio turinio raštų, eilėraščių ir apysakų.

NAUJIENOS kasdien deda daug gražių paveikslų ir atvaizdų.

NAUJIENOS yra visuomenės organas — jusų dienraštis. Todėl skaitykite jas, skleiskite jas ir remkite biznierius, kurie garsinasi NAUJIENOSE.

NAUJIENOS
1739 SOUTH HALSTED STREET
CHICAGO, ILLINOIS

Laidotuvių Direktoriai

NARIAI Chicagos, Cicero Lietuvių Laidotuvių Direktorių Asociacijos

Ambulance Patarnavimas Dieną ir Naktį

TURIME KOPLYČIAS VISOSE MIESTO DALYSE.

A. MASALSKIS
3307 Lituanica Avenue Phone Boulevard 4139

A. PETKUS
6834 So. Western Ave. Phone Grovehill 0142
1410 South 49th Court Cicero Phone Cicero 2109

P. J. RIDIKAS
3354 So. Halsted Street Boulevard 4089

I. J. ZOLP Phone Boul. 5203
1646 West 46th Street Phone Boulevard 5566

S. M. SKUDAS
718 West 18th Street Phone Monroe 3377

S. P. MAŽEIKA Yards 1139
3319 Lituanica Avenue Phone Yards 1138

LACHAWICZ IR SUNŲS
2314 West 23rd Place Phone Canal 2515
SKYRIUS: 42-44 East 108th Street Tel. Pullman 1270

JUOZAPAS EUDEIKIS IR TĖVAS
4704 So. Western Ave. Phone Virginia 0883

J. LIULEVIČIUS
4348 So. California Avenue Phone Lafayette 3572

KĄ ŽMONĖS MANO

Naujienos nuplėšė lietuvių Romos kunigų kaukę

Naujienos gruodžio 31 d. 1937 m. išspauzdindamos "Slaptą Kunigų Vienybės Aplinkraštį", nuplėšė veidmainystės kaukę nuo Amerikos lietuvių Romos kunigų veido. Ir tuo **Naujienos** atliko didelį naudingą darbą dėl Amerikos lietuvių visuomenės. Reikia pripažinti, kad Kalėdų diedukas **Naujienoms** tikrai gerą dovaną atnešė.

Kaip visiems yra žinoma, Romos katalikų kunigai visur ir visada persistato dideliais Lietuvos patrijotais, tėvynės mylėtojais, ypač savo parapijonų tarpe. Rengdami parapijų vakarienes, visad jie pasikviečia Lietuvos konsulus, juos ten vaišina ir garsiai išgarbina; suprantama, nepamiršdami pasirodyti, jog jie labai daug dirba dėl Lietuvos labo ir lietuvybės palaikymo savo parapijoje.

Ir kaip pasirodo, iki šioliai lietuvių Romos klebonams vyko Lietuvos konsulus prigaudinėti. Mat, Lietuvos konsulai taip puikiai vaišinami ir pamatę vaikučius keleta lietuviškų dainelių dainuojant įsitikindavo, kad tokie klebonai yra tikrai lietuvybės palaikytojai. O kaip yra žinoma, Lietuvos konsulai retai arba ir visai neužeidavo į tokių klebonų bažnyčias ir mokyklas, kad galėtų persitikrinti kiek daug tą lietuvybę tokie Romos klebonai palaiko, kokias evangelijas ir pamokslus jie sako lietuvių jaunimui bažnyčiose šventadieniais ir t.t. Tas viskas buvo labai gudriai nuo Lietuvos atstovų padengiama. Kad tai yra faktas, štai pavyzdys. Praeitą metą lankėsi vyskupas Reinys ir kiti Lietuvos svečiai. Tai vienas Chicagos klebonas, kuris turi įvedęs anglų pamokslus savo bažnyčioj, buvo net ir bažnyčios iškabą anglų kalba padėjęs. Tačiau prieš atvykstant vyskupui Reiniui, permainė į lietuvių kalbą. O dabar po visų svečių ir vėl pakeitė į anglų kalbą bažnyčios iškabą. Tai va kaip musų Romos klebonai lietuvybę platina ir palaiko. Jie tik nori pasirodyti Lietuvos svečiams ir atstovams, kad jie neva lietuvybę palaiko, kad gauti nuo Lietuvos valdžios ordinus.

Suprantama, kad gražiai priimti ir skaniai pavaišinti Lietuvos svečiai ir konsulai tuojau rašo Lietuvos valdžiai rekomendacijas, kad ot tokiam ir tokiam pralotui ar klebonui reikia suteikti 3 laipsnio ordiną už neva lietuvybės palaikymą. Nors tikrenybėje jie nieko nematė ir nežino, kiek tokis klebonas yra pasidarbavęs dėl lietuvybės palaikymo. Ar jo vedamoje bažnyčioje yra pamokslai ir giesmės lietuvių kalba atliekami, ar jau yra panaikinti.

Yra žinoma, kad Lietuvos valdžia tebemoka algas visų tikybų kunigams. Vadinasi, tokias algas gauna ir Romos katalikų kunigai. Na, o čia Amerikoje musų Romos klebonai gauna naujos Lietuvos bajorijos kavalierių ordinus; o kaip jie Lietuvos valdžiai už tai atsimoka?

Kadangi Lietuvos valdžia nenusileido Romos vyskupams ir patvarkė savo universiteto statutą taip, kaip jiems atrodė geriausia, tai Lietuvos Romos vyskupai atsišaukė į Amerikos lietuvių Romos klebonus, kad tie pradėtų slaptą Lietuvos valdžios boikotą, nebendradarbiautų su Lietuvos atstovu Washingtone, su konsulais Chicagoje ir New Yorke, ir t.t.

Savo tą slaptą veidmainišką aplinkraštį pradeda su A. M. D. G., kas reiškia "Ad Majorem Dei Gloriam", tai yra Del Didesnės Dievo Garbės. Na, miels lietuvi katalike, tik pagalvok! Ar gali tavo dvasios vadų tokis veidmainiškas darbas turėti kokią ten Dievui garbę? Juk maždaug panašų darbą atliko vienas iš Kristaus apaštalų. Tai ot tokiais pasirodė Lietuvos ir Amerikos lietuviai Romos kunigai.

Vargas lietuvių tautai kaip Lietuvoje, taip ir čia Amerikoje turint tokius veidmainius Romos katalikus kunigus. Jie Lietuvoje prieš 20 metų lietuvius po prievarta vertė buti lenkais, užmiršti savo tėvų kalbą, taip dabar čia jie daro, — verčia musų jaunimą užmiršti lietuvių kalbą ir tapti anglais. Ir dar tokie gaivalai pretenduoja buti tautos ir visuomenės vadais!

Norėčiau tikėti, kad nevisi lietuviai Romos katalikų kunigai yra tokie veidmainiai, tačiau jei ir yra vienas kitas patrijotas, tai vis dėlto pasirodo, kad daugumas tarnauja Romos airiams vyskupams.

[ACME-NAUJIENŲ Foto]

TRIUKŠMAS DEL NIEKŲ. — Harry H. Bennett, Ford Motor Co. privatinės policijos viršininkas, kuris sukėlė didelį triukšmą prapuolus jo dukterei Trudie (Gertrude), 17 m. iš Ypsilanti, Mich. Jis pradėjo įtarinėti, kad duktė esanti pagrobta galbut kerštui už jo kovą su organizuotais darbininkais, nes jis buk gaudavęs daug grumojimų. Tečiaus pasirodė, kad jo duktė pabėgo ir Indianoj slapta ištekėjo už mokyklos draugo Russell Hughes, 21 metų.

Už tai NAUJIENOS užsitarnauja labai didelę padėką nuo visų sąmoningų lietuvių Romos katalikų už paskelbimą tokio musų kunigų slapto dokumento. Ypač mes, trys Cicero parapijonai ir geri kun. H. Vaičiuno susiedai, esame labai **Naujienoms** už tai dėkingi. Perskaitę **Naujienose** gruodžio 31 d. 1937 m. tą Kunigų Vienybės Aplinkraštį ir belaukdami Naujų 1938 metų, nutarėm tokį pasveikinimą **Naujienoms** pasiųsti. Petras su Jonu įgaliavo mane parašyti ir pasiųsti, tai ot dabar tai ir padariau.

—Cicero Jokubas

Nusišovė savo žmonos laidotuvėse

Šeštadieny garaže užpakaly savo namų, 7239 Rhodes Ave. rastas nusišovęs Michael Malauski, 63 m. Tai buvo ji žmonos laidojimo diena.

Jo žmona mirė pereitą antradienį. Dėl jos mirties Malauski tiek susijaudino, kad pakriko.

Lietuvos Padangėje

Iš katalikų gyvenimo

PANEVĖŽYS. — **Du kunigai padėsią aktingai.** Vis galutinai neišaiškinus kai kurių klausimų, daugumas kunigų vengia visai atvirai su tautininkais bendradarbiauti, nors provincijoje vienas kitas ir mėgina su jaunalietuviais sueiti į artimesnį kontaktą. Tačiau paskutiniuoju laiku du kunigai esą pasiryžę aiškiau atsidėti tautininkų organizaciniam darbui. Tai vienas alytiškis kun. J. ir Marijampoliškis kun. S. Tuodu dvasiškiai jau ir ligšiol rodę didelio palankumo tautininkų organizacijoms ir su jomis dirbę, o dabar nuo savo tarnybų atsisakė ir persikelia į Kauną, kur atsidėsią tautininkų ideologijos darbui.

Gruodžio mėnesį melsis už Japoniją. Maldos apaštalavimas jau yra sudaręs programą, už ką melstis gruodžio mėnesį. Be ko kita, ateinantį mėnesį busią meldžiamasi, kad daugiau japonų atsiverstų į katalikus, kad jiems geriau sektųsi ir t.t.

Praėjusią savaitę visoje Lietuvoje buvo varoma akcija už Dievą. To komiteto žiniomis, akcija geriausiai pasisekus Panevėžio vyskupijoje, kuriai vadovavęs Panevėžio vyskupas ir kur yra geriau organizuoti katalikai moksleiviai. Toje akcijoje kaip tik gyviau dalyvavo vaikai nuo 8 ligi 12 metų amžiaus, o suaugusieji buvę abejingi.

Lenkai mokosi iš lietuvių. Gauta žinių, kad "Pro Deo" akcija labai patikus Lenkijos katalikams ir jie paėmę pavyzdį iš Lietuvos katalikų. Lenkai taip jau pradėję akciją ir nori ją atžymėti dar aiškesniais išviršiniais dalykais. Pav., Lenkų katalikai esą nutarę Sov. Rusijos pasieny statyti aukštus kryžius ar kokius nors bokštus ir naktimis juos taip apšviesti, kad jie butų matyti Sov. Rusijos teritorijoje.

Lietuvoje "Pro Deo" akcija dar busianti tęsiama suaktyvinus kryžių statybą ir bažnyčių puošimą.

Kauno bažnyčių aikštes nori sutvarkyti Romos pavyzdžiu. Jau buvo rašyta, kad Kauno kunigai savo "Ketvirtadieniuose", be ko kita, svarstė ir aikščių apie Kauno bažnyčias sutvarkymo klausimus. Teko sužinoti, kad dabar Kauno kunigai tuo reikalu burmistrui rengia memorandumą. Be ko kita, kunigai nurodą pavyzdžiu Romą, kur šv. Petro bazilika buvus matoma tik iš vienos gatvės, tai Mussolinis įsakęs nugriauti ištisus namų kvartalus, kad aplink iš tolo butų matyti, o viena didelių gatvių prie šv. Petro bazilikos pavadinta "Susitaikinimo keliu". Tai fašistų ir bažnyčios susitaikinimui atžymėti. Kauno kunigai nori, kad ir Kauno miesto savivaldybė ir vyr. statybos inspekcija pasektų Romos pavyzdžiu ir aplink Kauno bažnyčias, kaip reikiant, sutvarkytų aikštes. Kunigai pabrėžią, kad kai kurios Kauno bažnyčios turinčios nemenkos architekturinės reikšmės, o be to, galinčios puošti miestą, tačiau dabar aplink bažnyčias nesutvarkytos aikštės.

Panevėžio vyskupija reikalauja grąžinti bažnyčiai žemę. Prie Vadaktėlių, Panevėžio vyskupijoje, bažnyčios buvo nemaža žemės, kurią paėmė valdžia ir padarė kolonijas: vieną žemės sklypą paskyrė vietos šauliams namui statytis, pradžios mokyklai ir vienam piliečiui. Ta proga Panevėžio katalikų laikraš. "P. B." kelia didelį triukšmą ir reikalauja paimtą žemę grąžinti Vadaktėlių bažnyčiai.

JUOKAI

Puiki Orjentacija

Kartą liutas, vilkas ir lapė grįžo iš bendros medžioklės ir parsinešė ožką, elnią ir kiškį.

Liutas, pasivadinęs arčiau vilką, pasiulė jam, kad padarytų laimikį. Vilkas daug negalvojęs nusprendė:

—Ožka tau, valdove, elnias man, o lapei, savaime aišku, kiškis.

Už tokias dalybas liutas vietoje sudraskė vilką. Įvykdęs bausmę, jis kreipės į lapę:

—Na, mieloji, tavo eilė padalyti laimikį.

—Ožka tau, valdove, bus pusryčiams, elnias—pietums, o kiškis—vakarienei.

Šitos dalybos liutui patiko ir jis, patenkintas, tarė:

—Pasakyk, mieloji, kas tave tokios išminties išmokė?

—Aš pasimokiau iš vilko, kuris guli prie tavo kojų sudraskytas.

Stabdyk Tą Šaltį Pirm Jis Jumis Sustabdys

Kam kęsti šaltį, influenzą, persišaldymo kosulį, krutinės slogas ar bronchialius dirginimus, kai galima gauti M-K. Nelauk — atidėjimas yra pavojus. M-K yra garsi formula, kuri nustebino visą kraštą baisiosios 1918 metų influenzos epidemijos metu. Žymus Illinojaus daktaras atrado tą nuostabią formulą, dabar žinomą kaipo M-K . . . randasi visur vaistinėse.

M-K nėra paprastas "švelninantis syrupas," bet moksliškas ir pripažintas vaistas nuo šalčio. "M-K padeda greitai ir našiai ir kiečiausiose atsitikimuose," sako tukstančiai dėkingų vartotojų. Parduodama pas visus vaistininkus su tikra garantija pinigus grąžinti.

M-K

TAISOME VISOKIUS RADIOS

Eksperto radio taisymas—dykai apskaičiavimas — atliekama jusų namuose—visas darbas užtikrintas vieniems metams.

Marquette Radio

AL ENZULIS

5610 So. Maplewood Avenue

Kalbame Lietuviškai.

Hemlock 2343

Garsinkitės "N-nose"

BUDRIKO Didžiulis po Naujų Metų KAINŲ NUPIGINIMAS ant visų rakandų, pečių lovų, bedroom setų, karpetų **40%**

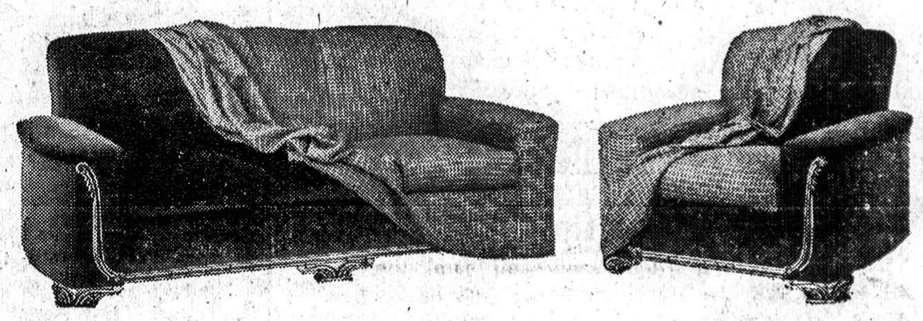

Pamatykit šiuos naujus 1938 metų Parlor Setus, padarytus ant užsakymo po $89.50

1938 metų Radios: ZENITH, PHILCO, R. C. A. VICTOR

Jos. F. Budrik, Inc.

3409-17 S. HALSTED STREET. Tel. Boulevard 7010

NAUJIENŲ METINIS KONCERTAS

Sekmadieny, Vasario-February 13, 1938

SOKOLŲ SVETAINĖJE

2345 SOUTH KEDZIE AVENUE CHICAGO, ILL.

Programą pildys chorai, Andrejevo šokėjų grupė, G. Giedraitienė, S. Rimkus, Lulu Raben, A. Micevičius, p-lė Pečiukaitė.

Pradžia 3:30 val. popiet Įžanga 40 centų

NAUJIENOS

The Lithuanian Daily News
Published Daily Except Sunday by
The Lithuanian News Pub. Co., Inc.
1739 South Halsted Street
Telephone CANAL 8500

Subscription Rates:
$8.00 per year in Canada
$5.00 per year outside of Chicago
$8.00 per year in Chicago
3c per copy.

Entered as Second Class Matter March 7th 1914 at the Post Office of Chicago, Ill. under the act of March 3rd 1879.

Naujienos eina kasdien, išskiriant sekmadienius. Leidžia Naujienų Bendrovė, 1739 S. Halsted St., Chicago, Ill. Telefonas Canal 8500.

Užsakymo kaina:

Chicagoje—paštu:	
Metams	$8.00
Pusei metų	4.00
Trims mėnesiams	2.00
Dviem mėnesiams	1.50
Vienam mėnesiui	.75
Chicagoje per išnešiotojus:	
Viena kopija	3c
Savaitei	18c
Mėnesiui	75c
Suvienytose Valstijose, ne Chicagoj, paštu:	
Metams	$5.00
Pusei metų	2.75
Trims mėnesiams	1.50
Dviems mėnesiams	1.00
Vienam mėnesiui	.75
Lietuvoje ir kitur užsieniuose (Atpiginta)	
Metams	$8.00
Pusei metų	4.00
Trims mėnesiams	2.50

Pinigus reikia siųsti pašto Money Orderiu kartu su užsakymu.

Stambios atmainos J. V. diplomatijoje

Amerikos diplomatijoje šiuo laiku daroma beveik tiek pat pakeitimų, kiek jų neseniai savo diplomatijoje padarė Stalinas. Ambasadorium į Londoną skiriamas Joseph P. Kennedy. Į Berlyną Rooseveltas siunčia Hugh R. Wilsoną, vieton prof. Dodd, kuris grįžta Chicagos universitetan dėstyti istoriją.

Ambasadorius Joseph E. Davies yra keliamas iš Maskvos į Briuselį (Belgiją). Norman Armour, kuris buvo pasiuntinys Kanadoje, siunčiamas į Čilę. Be to, iš Washingtono pranešama, kad tapo atšauktas iš Ispanijos ambasadorius Claude G. Bowers, kuris, prasidėjus pilietiniam karui Ispanijoje, pabėgo iš Madrido ir visą laiką gyveno Francuzijos pasienio mieste Hendaye. Jo vieton busiąs paskirtas Hugh Gibson, kuris dabar yra pasiuntinys Belgijoje.

Atrodo, kad šitie pakeitimai Amerikos diplomatiją sustiprins. Svarbiausios pasiuntinybės šiuo tarpu yra Londone, Berlyne ir Ispanijoje. Tose vietose dabar bus veiklesni (ir liberališkesni) ambasadoriai. Ypač butų naudinga, kad Ispanijoje sėdėtų toks Amerikos atstovas, kuris simpatizuotų respublikai. Gibson šiuo atžvilgiu bus, rodos, daug geresnis, negu Bowers.

Rooseveltas savo diplomatus keičia, bet — jų nešaudo ir į kalėjimą nesodina!

Pasidavė sukilėlių įgula

Daugiau kaip du tukstančiai sukilėlių Teruelyje, kur jie per 17 dienų slapstėsi požeminiuose miesto urvuose, laukdami, kad juos išvaduotų gen. Franco, pereitą penktadienį pasidavė respublikos valdžiai. Jų tarpe buvo kokie 500 moterų, vaikų ir senių; kiti — daugiau, kaip pusantro tukstančio — buvo kareiviai, vedami pulk. Rey d'Harcourt.

Civiliniai žmonės pasidavė vyriausybininkams, kai Raudonasis Kryžius padarė sutartį su respublikos valdžia ir gavo iš jos leidimą evakuoti juos iš Teruelio. O gen. Franco armijos likučiai iškėlė baltą vėliavą, negavę jokių valdžios prižadų. Tas faktas, kad jie padėjo ginklus, liudija, kad jie neteko vilties sulaukti išvadavimo.

Sukilėlių vadovybė visą laiką skelbė per radio, kad gen. Franco armijos ateina į Teruelį; skelbė net, kad ta armija jau įėjo į miestą. Todėl maištininkų buriai, kurie nesuspėjo pasitraukti, kai vyriausybininkai gruodžio 21 d. paėmė Teruelį, stengėsi dar atsilaikyti, užsidarę įvairiuose miesto namuose. Jie gynėsi iki paskutinės, kęsdami badą, šaltį ir troškulį. Bet visos jų pastangos nuėjo niekais, nes gen. Franco nepajėgė pralaužti vyriausybininkų eiles prie Teruelio.

Tiesą, Teruelį "paėmė" musų generolas Tysliava, bet Ispanijoje žmonės apie tai dar, matyt, nežino. Taigi sukilėlių įgulos likučiams, galų gale, nebuvo kitokios išeities, kaip atsidėti socialisto karo ministerio, Indaleęio Prieto, malonė.

Fašistų frontas braška

Netekimas tvirtovės Teruel ir nepajėgimas atsiimti ją atgal yra didžiausias, po Guadalajaros mušio, smugis Ispanijos sukilėliams ir jų fašistiškiems talkininkams.

Pereitą pavasarį vyriausybininkai baisiai sumušė italus Guadalajaros fronte. Dabar Mussolini norėjo tame pačiame fronte užpulti respublikiečius ir parodyti visam pasauliui savo galybę. Todėl per kelias savaites į tą frontą buvo siunčiama amunicija iš Italijos ir koncentruojami juodmarškinių pulkai. Bet visai netikėtai lojalistai pradėjo smarkų ofensyvą prieš Teruelį!

Per penkias dienas ta tvirtovė buvo paimta, ir sukilėliai bei jų talkininkai buvo priversti mesti visas savo jėgas prie Teruelio, kad priešas butų sulaikytas. Tokiu budu Mussolinio sugalvotas "revanšo" (atkeršijimo) žygis neįvyko, o gen. Franco prakišo labai svarbią strateginę poziciją.

Šitie smugiai ardo jau ir šiaip nepergeriausius santykius tarpe Ispanijos sukilėlių ir jų fašistiškų talkininkų. Kaip praneša telegramos iš Paryžiaus, sukilėlių vadai jau ėmė viešai niekinti juodmarškinius. Pavyzdžiui, sukilėlių generolas Queipo de Llano, kuris kiekvieną vakarą sako agitacines kalbas per radio, gruodžio 30 dieną savo kalboje pareiškė, kad **"katastrofa prie Guadalajaros įvyko per italų vadų negabumą ir jų kareivių bailumą".**

Galima numanyti, kaip tie banditai vieni kitus "myli", jeigu vienos gaujos generolas vadina kitos gaujos vadus "negabiais", o jų kareivius "bailiais"!

Kai Ispanijos sukilėliai gaus dar keletą tokių smugių, kaip prie Guadalajaros ir Teruelio, tai ims griuti visas fašistų frontas.

Apžvalga

KUNIGAI PRIEŠ KAPITALISTUS?

Neseniai Chicagos kardinolas Mundelein viešai pasmerkė kapitalistus už tai, kad jie skriaudžia darbininkus, neduodami jiems žmoniško atlyginimo už darbą. Dar griežčiau išėjo prieš kapitalistišką godumą katalikų universiteto profesorius Washingtone, pralotas Ryan. Jisai ne tik nupeikė "bloguosius" kapitalistus, bet ir išreiškė abejonę apie visą dabartinę kapitalizmo sistemą.

Marijonų "Draugas" šitaip atpasakoja to kunigo mintis:

> "Jis (pr. Ryan) aiškiai numato, kad kapitalizmas savo nepasotinamu apetitu, darbininkų ir paties krašto skriaudimu kasa sau duobę, į kurią turės įkristi. Jei kapitalistai norėtų išlaikyti kapitalistinę sistemą, savo veiklą turėtų pakeisti iš pačių pagrindų."

Tai pasakyta, žinoma, labai naiviai. Juk negali buti nė abejonės, kad kapitailstai **nori** išlaikyti dabartinę kapitalistinę sistemą. Bet taip pat yra aišku, kad jie stoja už tą sistemą ne dėl to, kad ji vadinasi "kapitalistinė" (tokį vardą jai davė, beje, Marksas). Jie stoja už ją dėl to, kad ji jiems **naudinga.**

O kokiu budu kapitalizmas yra naudingas kapitalistams? Jisai duoda galimumą jiems kitų žmonių darbu krauti sau lobius, t.y. **išnaudoti darbininkus.**

Bet kardinolas Mundelein ir pralotas Ryan įsivaizduoja, kad "sarmatydami" kapitalistus jie galės juos sulaikyti nuo darbininkų išnaudojimo. Juodu nesupranta, kad, jeigu kapitalistai paliautų darbininkus išnaudoję, tai išnyktų pati kapitalistinė sistema!

ŽLIBAS ŽIURĖTOJAS.

Vytautas Širvydas, žiurėdamas per žiuroną, pamatė ve ką:

> "Įdomu, kad mažesnių tautų socialistinių partijų vadai pradėjo tarptautiškumo ir 'visų šalių proletarai vienykitės' idėjų šaltinis ir sukti tautiniu keliu. Belgijos užsienių reikalų ministeris, socialistas Povilas Spaak, aną dieną, pavyzdžiui, kalboje pareiškė, belgų socialistams privalu ne pliko tarptautiško (? — "N." Red.) proletariato reikalais rupintis, bet savo partiją ir idėjas sukti pritaikymo belgų tautos tradicijoms, budui ir reikalams keliu. Šitokios mintys palaipsniui Europoje sparčiai plinta."

Pamatęs tai per savo žiuroną, Širvydukas sako:

> "Musų kairieji praeityje tautinio kelio kratydavosi, it velnias kryžiaus..."

Aišku, kad tas žiurėtojas yra žlibas. Jisai mato, kas dedasi Belgijoje, bet nepastebėjo, kas dedasi pas lietuvius. Visi žino, kad Lietuvoje socialdemokratai seniai ėjo ir tebeeina "tautiniu keliu". Juk socialdemokratai pirmiaus, negu kuri kita partija, buvo įdėjusi į savo programą **Lietuvos nepriklausomybės** reikalavimą. Per 1905-6 metų revoliuciją socialdemokratai vijo rusus iš Lietuvos mokyklų ir valsčių kancelijarijų. Paskui, 1916 m. (didžiojo karo metu), kai klerikalai ir tautininkai dar tik svajojo apie išsiderėjimą šiokių tokių autonominių teisių po Vokietijos okupantų valdžia, tai socialdemokratai vėl iškėlė **Lietuvos nepriklausomybės obalsį** ir, galų gale, privertė visą Tautos Tarybą vasario 16 d. pasirašyti Nepriklausomybės Deklaraciją.

O lietuviai socialistai Amerikoje pilnai rėmė tą Lietuvos socialdemokratų nusistatymą ir, be to, jie šioje šalyje veikė lietuvių visuomenėje, uoliai dirbdami kulturos darbą — steigdami draugijas, laikraščius, skleisdami literaturą, rengdami prakalbas, koncertus ir t.t.

Tai kaipgi tas žlibas Širvydas gali dabar pasakoti, kad socialistai "kratydavosi tautinio kelio"?

TAUTIŠKUMAS IR TARPTAUTIŠKUMAS.

Tačiau ir Belgijoje jisai pamatė ne tą, kas tenai yra — tur but, jo žiurono stiklas yra kreivas.

Socialistas ministeris Spaak **nepaniekino** tarptautinės darbininkų solidarumo idėjos. Jisai nesakė, kad Belgijos socialistai neprivalą rupintis "tarptautiško proletariato" reikalais — tikrumoje tokio proletariato ir nėra. Proletariatas (darbininkų kliasa) gyvena ne tarpe tautų, bet yra **įvairių tautų dalis.** Belgija turi savo darbininkų kliasą, Anglija — savo, Francuzija — savo, ir t.t.

Ne proletariatas yra tarptautiškas, bet tam tikri proletariato reikalai yra tarptautiški: sakysime, tas reikalas, kad butų pagerintos darbo sąlygos pramonėje, arba kad tarpe tautų butų taika. Tačiau tik visai paikas žmogus gali sakyti, kad jeigu darbininkai turi tarptautiškų reikalų, tai jie neturi jokių reikalų, kaip tautos dalis. **Tarptautiškumas visai neprieštarauja išmintingam tautiškumui.**

Juk ir ištisa tauta turi tarptautinių reikalų — jei neturėtų, tai kam gi butų reikalinga užsienių politika, tarptautinės sutartys, tarptautinės konferencijos? Kam buvo įsteigta Tautų Sąjunga arba Tarptautinis Teisingumo Tribunolas? Kai kada tarptautiniai reikalai dagi nustelbia vidujinius tautos reikalus (sakysime, karo arba karo pavojaus atsitikime).

Taigi visa Širvyduko pasaka apie tai, kad socialistas Spaak, ragindamas Belgijos socialistus rupintis savo krašto reikalais, neignoruojant belgų tautos tradicijų ir budo, "šalinasi" nuo tarptautiškumo idėjos, yra tuščias plepalas.

FANATIŠKOS DAVATKOS.

Nors komunistai jau dabar gieda apie demokratijos gynimą, bet tarp jų dar tebėra nemažai tokio elemento, kuriam demokratybės idėja visai svetima. Jie nepakenčia kitaip manančių žmonių; o kur nėra **nuomonių tolerancijos,** tenai juk negali but demokratijos.

Bet blogiausia tai, kad tą fanatizmo dvasią dar vis nesiliauja skleidę miniose komunistų laikraščiai. Štai pereitą sekmadienį "Vilnis" įdėjo vieno savo "viernųjų" rašinį, kuriame jis giriasi:

> **"Senai mačiau Naujienas. Bet nesigailiu nematęs."**

Tai yra fanatiko agitacija prieš laikraštį. Seniau šitaip darydavo tiktai sukurstytos kunigų tamsios davatkėlės. O dabar jų pėdomis seka "susipratę" komunistai.

Ir komunistų organas, kuris nuolatos barabanija apie "bendrą frontą", nesisarmatija tą fanatišką aklybę skiepyti savo skaitytojams!

[ACME-NAUJIENŲ Foto]

SVETUR GYVENANTIS DIPLOMATAS. — Nors Claude G. Bowers ir yra J. Valstijų ambasadorius Ispanijoje, bet jis vietoj gyventi nuolat bombarduojamame Madride, jau antri metai yra pasislėpęs saugesnėj vietoj — Hendaye, Francuzijoj ir Madride yra palikęs tik trečią sekretorių.

Ir tokių esama

(Iš Lietuvos)

Lietuvos muitinių vienas valdininkas man pasakoja.

—Jau daugel metų kaip tarnauju muitinėje. Daug visokių dalykų esu matęs. Ką gi, kreti žmones, po svetimas kišenes landai. Aš jau taip žiurau. Pavesta man įstatymai saugoti, jei sykį sutikau tokį darbą dirbti, tai privalau sąžiningai pareigas eiti. Pagaliau, jei įvesti muitai, tai dėlko vieni turi pasinaudoti ir šmugelio keliu slaptai neapmuitintas prekes vežti. Tai jau nesąžininga. Štai su tais lietuviais amerikiečiais. Juk tikrai matai, kad kaip kas kad ir ką su savim parsigabena, bet parsigabena tikrai savo giminėms. Tai ir žiurai pro pirštus. Juk žinai, kad jis iš to biznio nedarys. Bet, brolyti mano, pasitaiko ir tokių, kurie tikrai pardavimo tikslais veža prekių. Jei jau sykį tu čia nori uždirbti, tai duok ir musų valstybei uždirbti — mokėk muito mokesčius...

—Pasakykite, kaip galite žiurėti į tokius, kurie vežasi kelis tukstančius cigaretų, arba gerus ryšulius šilkų ir tvirtiną, kad tai veža dovanų savo giminėms? Ot tokį vyruką ir imu į nagą. Vieną metą vienas kunigas net automobilį tokių budu norėjo pravežti. Tikriausiai jis čia Lietuvoje pardavė ir gerus pinigus gavo. O kai muitą mokėti, tai norėjo išsukti. Tėvynė visiems turi buti vienoda. Ginčijosi, burnojosi kunigėlis, bet pagaliau nutilo ir kas reikia sumokėjo. Žinoma, mums valdininkams iš jo gerokai kliuvo ir šiokiais ir tokiais įšvadino. Kas gi mes, tik įstatymą saugojame. Jei, sakysime, kad ir toksai įstatymas butų blogas, negi tai mes eiliniai tarnautojai kalti? Taip, kaip kas mus ir dėl to kaltina. Skaudu tai išgirsti, bet ką gi padarysi.

—Žinote, visokių žmonių pasitaiko. Štai šiemet teko man pasitikti lietuvius amerikiečius laive ir tenais, jau kaip kas apžiurėti. Mat, vis norisi, kaip gaima greičiau ir geriau patarnauti. Žiurau, vis apie mane sukasi vienas amerikietis lietuvis. Paskiau kaip atsidurėme vienu du, jis staiga manęs klausia, ar tikrai aš Lietuvos valstybės valdininkas? Patvirtinu, tai tuomet jis man pašnabždomis kukžda, girdi, šituo laivu važiuoja keletas socialistų "naujieniečių" ir vienas iš Kanados net komunistas. Aš tuomet jo klausiu, o iš kur jis tai žinąs. Girdi laive išsipasakojęs ir, be to, matė kokius laikraščius jie skaito. Esą, tikri socialistai. Na, tai jam sakau, tai kas iš to? O jis, girdi, tai neįsileiskite jų į Lietuvą. Aš jam aiškinu, kad Lietuvoje nėsą tokio įstatymo, pagal kurį butų galima šitaip pasielgti. O be to, sakau jam, kad aš tik muitinės valdininkas ir man tai vis viena kas krėsti, ar tai socialistą, ar tai nacionalistą. Prieš įstatymus jie man visi lygus ir malonus svečiai. O kas dėl "Naujienų", tai, sakau jam, kad šitą laikraštį kaip tik sugriebiu, tai mielu noru skaitau. Įkyrus buvo tas amerikietis, rodos, iš New Yorko. Girdi, perduok tu juos žandarams ir gana, sako, aš tau net pasakysiu, kaip juodu Lietuvos valdininkus burnojo. Na tai, sakau jam, pats šitai padaryk. Kam gi čia mane kusai? Esą, jam butų nesmagu tai daryti prieš kitus amerikiečius, girdi, Amerikoje taip nesą priimta, o juk, girdi, Lietuvoje socialistams veikti draudžiama. Užtiesą sakau jam, Lietuvoje socialistams veikti draudžiama, bet buti jais niekas negali užtikrausti. Tegu sau, sveiki, važiuoja. Žinote, jis tiek įkyrus buvo, kad aš jo nusikratyti negalėjau. Jis mane visai plusti pradėjo, esi, girdi, prastas valdininkas, aš, girdi, tave tavo viršininkams įskusiu. Tuomet aš pradėjau jam aiškinti savo pareigas. Sakau, kad tai ne mano reikalas po kitų sąžinę knistis. Gana jau, kad aš štai kitų ryšulius tikrinu. Taip mudu su juo ir atsiskyrėva. Kaip išlipome į krantą, aš jį sekiau, nagi, manau sau, ar jau tų tikrai eisi savo tautiečius skusti? Bet jau jo pundelius tai gerai čiupinėjau. Turėjo nabagas pusėtinai muito sumokėti. Raudonavo, prakaitą liejo, aiškinos, o aš jam kertu vis žodis po žodžio, sakau, toksai Lietuvos įstatymas ir tamsta, kaip geras savo tėvynės patriotas privalai jį pildyti... O štai laikraščius vešk be muito. Jis muito mokesčius sumokėjo ir kaip musę prarijęs visą laiką tylėjo. Tikrai man buvo skaudu į šiokį vyriškį žiurėti. Štai atvykęs iš laisvo krašto čia jau Lietuvoje savus mėgina iduoti, iškusti. Dėl manęs tai buvo pirmas toksai atsitikimas ir visai nelauktas. Kitoje vietoje aš bučiau jį kaip šunį išplūdęs. Bet čia pareigas einant nepatogu buvo kitaip elgtis, dantis sukandęs kentėjau ir tylėjau.

—Tai buvo tikrai nemaloni padėtis. Bet ką gi? Tokios jau musų pareigos! Visai nesitikėjau, kad ir tokių paukščių esama, net laisvoje Amerikoje lietuvių tarpe skundikų atsiranda!

—Na kas jau čia tavęs prašė tokiomis skundomis užsiim Bet, mat, nelabasis matyti, rėjo išsitarnauti. Nežinau, jis ėjo pas mano viršinink bet gal buvo nesmagu, kaip čiam teko pusėtinai muito mokėti. Tai matote, kaip su t amerikiečiais buva. Su tais nurodytais socialistais vak susiėjau, tai visi malonus, s patingi vyrai. Žinoma, aš nu ėjau, kad jie buvo man įskų Nepatogu buvo ir man pači lyg skundomis užsiimti. Ga iš jų atvežtas "Naujienas", siskaitėm pasikalbėjom. Š vyrai taip pat labai nuste kuomet iš manęs patyrė, aš tam laikraščiui simpatiz ju. Mat, daug kas taip ma jei jau sykį valdininkas, tai ir šuo. Žinoma, visokių esa bet pagal vieną kitą nedorėlį reiktų visų smerkti. Pas n tai suprantama, kaip kas iš duoną valgo, bet negaliu sau vaizduoti, kad atvykęs žmo iš laisvos šalies čia kitus sk tų. Ir skųstų taip kvailai. M kokių žmonių pasitaiko!

Tokiais žodžiais baigė ta muitinės valdininkas mudvi pašnekėsį. To valdininko ąžiais visiškai tikiu, nes ne vo jokio reikalo jam šitaip jokio pagrindo pasakoti.

Reikia manyti, kad toksai sitikimas nėra naujiena, bet tokiomis skundomis lygiai ko negali atsiekti, tik toki mažiuriai parodo savo ti menkystą. Taip lietuvių ta skundimas tikrai giliai šaknis ra įleidęs. Ir skundžia vieni tus visai beprasmiai, be tiksl kad tik savo artimui pakenk Bet tikrai šlykščiausia yra atvykę iš kitur Lietuvos gy nimo sąlygų visai nežiną, s bina savo liežuvį pakišti. Be sišlykštėjimo šioki tipai daug nieko nėra verti.

—VISTASPA

IŠ LIETUVOS

Senovės Pinigai Lietuvos Muziejam

Labai vertingą dovaną p davė Vytauto Didžiojo Kul ros Muziejui ir Kretingos r ziejui ukininkas Juozas Dr gilas, Baublių kaimo, Karte valščiaus. Jis savo lauke iš puodą senovišką sidabrinių nigų, 5 kilogramus svorio, a 1800 monetų. Tas tai mone ir padovanojo muziejams. nigai įvairių valstybių: šve 1667 met. su Karolio XI vaizdu, 1770 met: su Karo XII atvaizdu, Belgijos-Olan jos 1683 met., Prusijos 16 1702 met. su Fridriko atvai ir t. t. Taip pat yra idon Lietuvos Lenkijos valstyl monetų, kurių vienoje pus yra išmušti Lietuvos Vytis lenkų erelis, kitoje—Augu III atvaizdas. Lenkų valstyl monetų yra su ženklais: XX GRO, POL ir kt. Toje vieto kur pinigai buvo iškasti, se žmonių pasakojimu, kadaise buvusi karčiama. Gal buti k čiamininkas ar kas kitas sa sutaupas buvo pasidėjęs į an laikais saugiausią "banką" užkasė į žemę.

T

IŠ KAUNO GATVIŲ REIK IŠVEŽTI APIE 10,000 VE MŲ SNIEGO

KAUNAS. — Jau kelinta d na Kauno vežikai smarkiai u imti sniego vežimo. Nuo an styvo ryto iki vėlyvo vaka į Nemuno Neries santaką v žiuoja šimtai vežimų, kur ve čiamas sniegas. Iš kai kur kiemų tenką išvežti po 30— vežimų sniego. Vien iš Kau užmiesčių autobusų stoti teks išvežti apie 300 vežim sniego. Apskritai iš Kau gatvių ir aikščių teks išvež nemažiau kaip 10,000 vežim sniego.

PITTSBURGH'O NAUJIENOS

PITTSBURGHO MARGUMYNAI

Lušnų griovimas ir naujų namų statymas gal prasidės su kovo 1 d.

Pittsburgho miesto tarybos narys George Evans, kuris Pittsburghe vadovauja Housing Authority kaip pirmininkas, tikrina, kad lušnų griovimas ir naujų namų statymas prasidėsiąs su kovo 1 d.

Esą, gautas užtikrinimas iš federalės valdžios, kad Pittsburghui yra skiriama 10 milijonų dolerių naujiems namams statyti, jei tam tikrą dalį pinigų pats miestas sukeltų. Pittsburgho bankininkai jau yra pasižadėję suteikti paskolą.

Todėl dėl sukėlimo kapitalo naujiems namams statyti nėra jokių kliučių.

Pirmiausia 700 naujų moderniškų namų bus pastatyta kalnų distrikte, kuris yra arčiausia miesto centro. Tame kalnų distrikte ne tik kad yra praščiausios lušnos, bet daugelyje vietų visiškai tuščios ir žolėmis apžėlusios apylinkės.

Manoma šią apylinkę padaryti tikrai ideališka dėl gyvenimo išlyginant kalnus, pastatant naujus gražius namus su visais moderniškais įrengimais apie namus prisodinti medelių. O naujų namų nuomos busiančios tik $5 per mėnesį už kambarį. Naujieji namai turėsią nuo 5 iki 6 kambarių. vadinasi nuoma busianti nuo $25.00 iki $30.00 už namą.

Jei tikrai tas bus įvykdyta, kas yra planuojama, tai bus labai pagražinta visa ta apylinkė, kur yra Lietuvių Mokslo Draugystės svetainė.

Kolkas tikrai nenurodoma toji vieta, kur bus pradėta naujų namų statyba. Mat, nenorima duoti progos visokiems spekuliantams pasinaudoti.

Jei spekuliantai tikrai žinotų, kuriose vietose bus pradėta namų statyba, tai jie patys pirmieji tose vietose pradėtų supirkinėti žemę su tikslu pasipelnyti.

Sakoma, kad šiais metais įvairiose Pittsburgho dalyse bus pastatyta 18,000 naujų namų.

Didelė diena miesto rotušėj (City Hall)

Sausio 3 diena, taip sakant, buvo didelė diena miesto salėj.

Lietuviškai sakant, buvo įvesdintas ir prisiegdintas miesto majoras Cornelius D. Scully, praeitą rudenį rinkimus laimėjęs, 4 miesto tarybos nariai (Thomas J. Gallegher, James L. O'Toole Jr., A. L. Wolk, Fred W. Weir ir Walter R. Demmler). Visi laimėjo rinkimus demokratų tikietu.

Common Pleas Teisme buvo prisaigdinti keturi teisėjai 10 metų terminui (3 demokratai ir 1 republikonas). Tame tarpe ir lietuvių draugas Henry Edenbogen, kuris teisėjų konteste demokratų tikietu ne tik kad laimėjo rinkimus, bet vadovavo visam tikietui, surinkdamas per 10,000 balsų daugiau, negu kiti kandidatai, kurie laimėjo rinkimus.

Naujas korneris Dr. P. J. Henney ir šerifas John Hanz buvo taip pat įvesdinti. Abudu yra praeitą rudenį laimėję rinkimus demokratų tikietu.

Praeitais metais Pittsburghe buvo 75 streikai. Konvencijos, kurios buvo laikomos Pittsburghe, sutraukė 92,000 delegatų.

Miesto majoras Cornelius D. Scully savo inauguracijos kalboje pasakė, kad praeitais metais Pittsburgho mieste buvo įvykę 75 streikai bet nebuvo didelių muštynių nė kraujo praliejimo ir nežuvo nė viena gyvastis iš priežasties streikų.

Kalbėdamas apie konvencijas, kurios buvo laikomos praeitais metais Pittsburghe, pažymėjo tą faktą, kad praeitais metais laike visų konvencijų dalyvavo 92,000 delegatų.

Vadinasi Pittsburgho miestas gerai pasipelnė iš konvencijų.

Pennsylvanijos gub George H. Earle laikosi savo duoto žodžio.

Niekas negali sakyti, kad Penn. gubernatorius nesilaiko duoto savo žodžio.

Pirm Naujų Metų šventės gubernatorius Earle įspėjo visus automobilių draiverius, kad jie vieškeliais važiuodami prisilaikytų nustatytų reguliacijų dėl greito važiavimo. Ir jei kas busiąs sugautas trafiko įstatymus laužant, tai nebusią jokio pasigailėjimo, nežiurint kiek kas turtingas ar politikiškai galingas bus.

Jųs tikrai stebėsitės, kad pats gubernatorius sugavo pirmąjį nusikaltėlį, ir tai nepaprastą žuvį, bet Penn. valstijos gynėjo Charles J. Margiottes šoferį važiuojant kartu su valstijos gynėju.

Žinoma, pačiam gubernatoriui pareikalavus valstijos gynėjo šoferio "draiver laisnis" (operatoriaus leidimas) buvo suspenduotas 90 dienų.

Neužteko to. Paties gubernatoriaus sunus Ubert N. J. valstijoj buvo areštuotas už greitą važiavimą. Žinoma, tenai pasimokėjo ir pabaudą ir viskas tuo, rodos, turėtų baigtis.

Bet gubernatoriaus sunui grįžus namo, tėvas sužinojo iš laikraščių, kad jo sunus prasižengė, tai jis pareikalavo, kad ir jo sunaus važiavimo leidimas butų suspenduotas 90-čiai dienų, taip kaip ir kitiems prasižengusiems prieš trafiko patvarkymus. Nepaisė jis nė to fakto, kad prasižengimas įvyko visai svetimoje valstijoje.

Penn. valstijos gubernatorius ne tik kad laikosi duoto žodžio, bet duoda gerą pavyzdį ir kitiems valdininkams. —S. B.

Mirimai

Per Kalėdų šventes ir Naujus Metus negailestingoji mirtis aplankė Pittsburgho lietuvius.

N. S. PITTSBURGH, Pa. — Kučių dieną gruodžio 24 d. pasimirė Zigmantas Maniokas, 46 m. amžiaus, gyvenąs 1140 Goe Ave., Pittsburgh, Pa. Buvo palaidotas gruodžio 28 d. Šv. Kazimiero kapinėse.

Velionis Maniokas paliko didžiausiam nuliudime žmoną Oną, 2 sunus ir 3 dukteris. Dukterys jau yra vedusios, bet sunųs dar tebegyvena su tėvais.

Maniokų šeimyna gana plačiai yra žinoma tarpe Pittsburgho lietuvių, nes Maniokų namuose ne vieną kartą buvo priglausti visokie svečiai iš Lietuvos ir artistai važinėją po lietuvių kolonijas. Velionis Maniokas yra nemažai pagelbėjęs Pittsburghe tam seniausiam "lietuviui iš Lietuvos", kuris anais metais buvo atvykęs iš Lietuvos. Butent, tulas Kinderis. Buvo garsinama, kad tai yra seniausias lietuvis.

Reiškia, Kalėdų šventės Maniokų šeimynai buvo liudnumo šventėmis.

—o—

S. S. PITTSBURGH, Pa. — Sausio 1 d. t. y. Naujų Metų dieną pasimirė J. I. Vaitkus, 44 metų amžiaus, gyvenęs 1729 Wharton St. Buvo palaidotas sausio 4 d. Šv. Kazimiero kapinėse.

Velionis Vaitkus buvo nevedęs ir nepaliko jokios šeimynos, taip pat nepriklausė prie jokios pašalpinės draugijos. Laidojimu rūpinosi velionio sesuo.

—o—

CLARKSVILLE, Pa. — Sausio 1 d. Naujų Metų dieną šiame mažame anglių kasyklų miestelyje pasimirė senas šios apylinkės gyventojas Jurgis Laukaitis, 67 metų amžiaus sulaukęs. Buvo palaidotas Šv. Kazimiero kapinėse sausio 4 d.

Velionis Laukaitis buvo našlys ir jo šeimynos nariai jau yra visi suaugę ir vedę.

Vadinasi, mirtis nepaiso nė Kalėdų švenčių, nė Naujų Metų. —B.

IŠ LIETUVIŲ DRAUGIJŲ VEIKIMO

Iš Lietuvių Balsuotojų Lygos Metinio Susirinkimo

N. S. PITTSBURGH, PA.— Sausio 4 d. Lietuvos Sunų Draugijos svetainėje įvyko Lietuvių Balsuotojų Lygos Metinis susirinkimas, kuriame Komiteto buvo pateikti iš praeitų metų darbuotės raportai ir buvo renkama valdyba šiems metams.

Iš Komiteto raportų pasirodė, kad šioji organizacija aktyviai dalyvavo praeituose municipaliuose rinkimuose ir kad Lygos remti kandidatai visi su mažais išėmimais laimėjo.

Priėjus prie valdybos rinkimų, vienbalsiai buvo išrinkta ir vėl dėl šių metų senoji valdyba be jokios opozicijos. Butent J. Pabarcius prezidento urėdui, J. Rukas vice-prezidento, Povilas Maceika sekretorium ir Antanas Janulevičius iždininko.

O distriktų organizatorius nutarė, kad valdyba paskirtų tinkamus darbuotojus ir sekamame susirinkime rekomenduotų dėl susirinkimo patvirtinimo.

Delegatais išrinkta į metinį Lietuvių Balsuotojų Lygų metinį suvažiavimą sekami: F. Šimkus, S. Bakanas, W. Andrijauskas, J. Česna, W. Valkauskas, J. Šimkus, J. Kizas, F. Kress, A. Vienius, V. Sadauskas, J. Armalis, P. Pivaronas, Stepas Adams ir K. Karsokas.

Visos Allegheny County Lietuvių Balsuotojų Lygų metinis suvažiavimas įvyksta sausio 25 d. Lietuvių Piliečių svetainėje ir tame suvažiavime N. S. Lietuvių Balsuotojų Lyga bus gausingai atstovaujama.

Susirinkimas buvo tvarkus ir ramus be jokio užsivarinėjimo ir karščiavimosi,—viskas buvo rimtai svarstoma.

— *Koresp.*

Garsinkitės "N-nose"

[ACME-NAUJIENŲ Foto]

KALĖJIMAS NUŠOVUSIAM ADVOKATĄ. — George Chicharevich, (vidury), 56 m., kuris nušovė buvusį teisėją Elliott už neišrupinimą prižadėtų morgičių, delei ko Chicharevich prarado savo namą. Už žmogžudystę Chicharevich liko nuteistas 18 metų kalėjiman.

Lietuvis Advokatas Atstovaus Lietuvių "Spulką"

S. S. PITTSBURGH, PA. — Teko sužinoti iš patikimų šaltinių, kad Pittsburgho Lietuvių Budavojimo ir Paskolos Associacija, kurios buveinė randasi, 1910 Carson St., ir kuri yra vienintėlė Pittsburgho lietuvių tos rušies finansinė įstaiga, pasirinko sau už advokatą vienintėlį Pittsburgho lietuvį advokatą Edward A. Schultz.

Daugumas šios asociacijos šėrininkų pasisakė, kad jų organizaciją atstovautų legaliuose reikaluose lietuvis advokatas.

Per daugelį metų šią Pittsburgho lietuvių finansinę įstaigą legaliuose reikaluose atstovaudavo svetimtaučiai advokatai. Žinoma, tais laikais Pittsburghe ir nesirado nė vieno lietuvio advokato, bet pastaruoju laiku jau per keletą metų sekmingai darbuojasi adv. Schulztas. Tai butų buvęs tikras "prasižengimas" prieš lietuvybę, jei ir vėl šioji organizacija butų pasirinkus svetimtautį.

Lietuvis advokatas galbut neblogiau patarnaus negu svetimtaučiai. —*Reporteris.*

Charles K. Pikelis Grįžo Iš Chicagos

PITTSBURGH, PA. — Sausio 5 d. grįžo iš Chicagos Charles K. Pikelis, lietuviškų produktų importuotojas, kurio biznio įstaiga randasi 629 —54th St.

Ponas Pikelis Naujų Metų dieną buvo išvykęs į Chicagą aplankyti savo gimines ir draugus, taip pat turėjo ir atlikti bizniškų reikalų ryšy su importavimu lietuviškų produktų, netik Chicagoje, bet ir Detroite. Chicagoje p. Pikelis buvo apsistojęs pas savo švogerį žinomą Chicagos lietuvių darbuotoją p. Povilą Šaltimierą, 6958 So. Rockwell St. Grįžtant iš Chicagos p. Pikelis buvo sustojęs Detroite pas lietuviškų produktų importuotojus p. p. Paul Molis ir Joną Pyragį. Jų biznio įstaigaties 1910 — 26th St. ir kelionė, sako p. Pikelis buvus sekminga, netik biznio reikalais, bet ir taip sau, nes Chicagoje sutikęs daug savo senovės draugų ir pažįstamų ir visur buvęs nuoširdžiai vaišinamas. Net nelabai norėjęs grįžti atgal į Pittsburgą. Kartu su p. Pikeliu viešėjo Chicagoje ponios Pikelienės motina Ona Lukošienė, kuri buvo pasiilgus savo dukters ir žento ponų Šaltimierų.

P-as Pikelis sako, kad jis iš Chicagos pervežęs labai daug gerų dienų Pittsburgho lietuviams. —*Reporteris.*

DUSULYS

BRONCHIALIO KOSULIO LIGONIAI PRIIMKITE $1.90 DOVANOS PASIŪLĄ

Tukstančiams vyrų, moterų ir vaikų kentantiems nuo žudančio broncialio dusulio ir kosulio antpuolių, Wain's Compound nešą laisvesnį, lengvesnį dusavimą ir tvirtesnį miegą. Jis neturi savyje įprotį darančių ir širdį slopinančių vaistų. Veikiančioji Wain's Compound sudėties dalis dirba su nuostabia skuba. Į kelias minutes pereina į kraują ir pradeda savo darbą. Nežiurint kaip ilgai butum sirgęs ir kaip daug gėręs vaistų be naudos, mes pasiryžę jums įrodyti to pagarėjusio vaisto vertę šiandien. Rašyk Wain's Laboratory, Dept. 131, Hollywood, Calif. tuojau prašydamas reguliario $2.25 butelio Wain's Compound (musų standard kaina vaistinėse) tik už 35c— stampais, čekiais, money orderiu ar pinigais. Musų dovanos pasiula sutaupys jums $1.90. Ši įžanginė pasiula dera tiktai tiems ligoniams, kurie niekad nėra vartoję Wain's Compound. Apribota iki vieno butelio asmeniui. Beto DYKAI 16 puslapių knyga. Jums 35c sugrįš, jei nepatenkinti.

NAUJIENŲ METINIS KONCERTAS

Vasario-Feb. 13 d. 1938

SAKALŲ Svetainėje

JUOKAI

Per Vėlu

Žmogus, nešinąs didžiuliu kontrabasu, grudasi į autobusą.

—Deja,—taria konduktorius, su tokiu instrumentu tamstos nebegalima priimti: tamstai vienam dar butų vietos, bet intrumentui...

Kai muzikantas ruščiai susiraukia, iš autobuso pasigirsta balsas:

—Matai, tamsta, kad butų buvę geriau mokytis groti fleita.

Zoologine Tema

Ji: "Ar katės priklauso prie plėšriųjų?"

Jis: "Taip, mano katytę!"

Vaistinėje

—Ar turite vaistų nuo kosulio?

—Turime įvairių—kokių tamsta norėtum?

—Tai gal aš sukosėsiu, ir tamstos patys man priskirsite!

INSURANCE

(APDRAUDA)

- Pilną apdraudą automobiliams
- Apdraudą namų nuo ugnies
- Apdraudą rakandų
- Apdraudą nuo vagių
- Apdraudą langų
- Apdraudą gyvasties gausite

NAUJIENŲ
raštinėje
per A. Rypkevičių

1739 S. Halsted St.

Raštinė atdara kas vakaras iki 8 val. Sekmadieniais nuo 9 ryto iki 1 val. po pietų.

Preferred by millions to mayonnaise...

1938

NAUJIENŲ KALENDORIUS

Mes pasiųsime jusų giminėms ir draugams LIETUVON musų gražų su naujais paveikslais Kalendorių tiktai

UŽ 10 CENTŲ.

Prisiųskit savo užsakymus tuojaus. Kas užsirašys NAUJIENAS—gaus musų gražų kalendorių dykai.

NAUJIENOS
1739 SOUTH HALSTED STREET
Chicago, Illinois

PAIN-EXPELLER

Stai 70 metų senumo patikimas linimentas, kuris palengvina muskulų gėlimus ir skausmus susidarančius nuo reumatizmo.

REIKALAUKITE PAIN-EXPELLERIO su "Inkaro" vaisbaženklin visose vaistinėse.

WORLD FAMOUS LINIMENT

ATĖJO KULTURA No. 11

TURINYS:

Sovietų Naujoji 1936 metų konstitucija — Prof. M. Romeris.
Iš socialogijos paskaitų— Prof. P. Leonas.
Eilėraštis — Juozas Kruminas.
1917 m. pavasario revoliucija Rusijoj — J. Paleckis.
Varniaj liutai — J. Marcinkevičius
Paryžiaus gatvės ir liaudis — A. Adalas.
Sovietiškoji Arktika.
Populiarusis Mokslas.
Knygų Apžvalga.

KAINA 45 CENTAI

Galima gauti

Naujienose

Bosses Won't Hire People with Halitosis (BAD BREATH)

People who get and hold jobs keep their breath agreeable

With the best to choose from these days, employers favor the person who is most attractive. In business life as in the social world, halitosis (unpleasant breath) is considered the worst of faults.

Unfortunately everybody suffers from this offensive condition at some time or otherwise many more regularly than they think. Fermentation of food particles skipped by the tooth brush is the cause of most cases. Decaying teeth and poor digestion also cause odors.

The quick, pleasant way to improve your breath is to use Listerine, the quick deodorant, every morning and every night.

Listerine halts fermentation, a major cause of odors, and overcomes the odors themselves. Your breath becomes sweet and agreeable. It will not offend others.

If you value your job and your friends, use Listerine, the safe antiseptic, regularly. Lambert Pharmacal Company, St. Louis, Mo.

Don't offend others - Check halitosis with LISTERINE

DON'T NEGLECT A COLD

Krutinės slogos, kurios gali išsivystyti į nelaimę, paprastai palengvėja greitai, pavartojus raminančią, šildančią Musterole. Musterole NĖRA tik mostis. Ji yra "counter-irritant", padedanti skausmą ištraukti. Vartojama milionų per 25 metus. Trijų stiprumų. Rekomenduojama daugelio daktarų ir nursių. Visose aptiekose.

MUSTEROLE
BETTER THAN A MUSTARD PLASTER

Remkite tuos, kurie garsinasi "NAUJIENOSE"

Diena Iš Dienos

Indianos Svečiai Atlantic Kolonijoj

ATLANTIC. — Kalėdų šv. proga p-ia Adolfina Drukten iš La Porte, Ind., lankėsi pas savo pusbrolį M. Karčauską, gyvenusį 240 W. 56 St. Ją atvežė vyriausia duktė Violet nauju Pontiac ir paliko motinėlę paviešėti Chicagoje visą savaitę. Bet naujų metų sekmadienį atvažiavo vyresnysis sunus Viktoras su savo jauna žmona ir sunum nauju Buick parsivežti mamą namo, nes visi pradėjo nerimauti—namai jos pasigedo. Visi pasivaišinę pas M. Karčauską tą patį vakarą išvyko namo.

Besilinksmindama Chicagoje p-nia Drukten aplankė ir kitus savo draugus, butent p. p. Petraičius Bridgeporte ir p. p. Urbonus North Sidėj. Visur ji buvo maloniai vaišinama. Tų vaišių teko ir man, kaipo palydovui. P-nia Drukten širdingai ačiuoja už jos malonų priėmimą ir vaišinimą Chicagoje.

P. p. Drukten yra seni Naujienų skaitytojai ir tą dienraštį labai vertina. Naudodamosi proga p-ia Drukten per savo pusbrolį M. Karčauską užrašė Naujienas visiems metams, kaipo Kalėdų dovaną, savo broliui F. Karčauskui Lietuvoj — Valatkiškių kaime, Šaukotu paštas, Kedainių apskr. Ten Naujienos bus laukiamas svetys ir bus skaitomas viso kaimo, nes Lietuvos žmonės labai mėgsta Naujienas. Tad verta visiems jas užsirašyti savo giminėms Lietuvoje, nes geras laikraštis yra gera mokykla, o Naujienos kaip tik ir yra didžiausias ir geriausias lietuvių dienraštis.

P-ia Drukten taipgi sako, kad būtų gerai, jei La Porte būtų ikurtas Chicagos Lietuvių Draugijos skyrius. Sako, vien musų šeimynoj esame septyni žmonės — trys sunai, dvi dukterys, aš pati ir vyras Petras. O susirgus pašelpa visiems butų reikalinga.

—*Kaimynas.*

Mano Rezoliucija

Su pradžia metu veik visi daro naujas rezoliucijas. Vieni prisižada nerukyti, kiti negirtauti, negembleriauti, nedėti pinigų ant arkliku ar šunuku ir t. t. Kaip ilgai jie tas rezoliucijas pildo, tai jau jų dalykas.

Arkliukai daugeli vylioja. Mat čia, išrodo, galima greitai pralobti. Bet pralobusiu iš arkliuku nėra, išėmus tuos, kurie lažybas priima.

Su gėrimais irgi bloga, ypač jei turi automobilį. Pakliuvai isigėręs važiuojant automobiliu, tai, žiurėk, ne tik pabaudą turi sumokėti, bet dar prarandi teisę vairuoti automobilį. Darosi sarmata, kad turėdamas automobilį negali juo naudotis, o šoferį gi pasisamdyti nėra iš ko.

Aš gi darau visai naują rezoliuciją. Prisižadu skaityti "Naujienas" atidžiai kiekvieną dieną ir sužinojęs kokią žinelę joms pranešti. Po žinelėmis pasirašysiu savo pirmu vardu —Povilas. Jei kadą teks naudoti kokį slapyvardį, tai bus prieš mano norą.

—*Povilas Daubaras.*

[ACME-NAUJIENŲ Foto]

NIEKINA AMERIKOS MOTERIS. — Ranee (karalienė) Sylvia iš Sarawak, kurios vyras Sir Charles Vyner Brooke, valdo didelę dalį Borneo salos. Ji dabar lankė draugus Chicagoje, bet greitai išplauks į Angliją, kur jos duktė, princesa Baba, kitaip Waleria Brooke nesenai ištekėjo už profesionalio ristiko Bob Gregory. Ji labai griežtai smerkia Amerikos moteris del jų engimo savo vyrų. Girdi, jos valstybėj yra "galvų medžiotojų", bet Amerikos moterys esančios ir už juos prastesnės.

Išsiėmė Leidimus Vedyboms

(Chicagoje)

Edward Dillon, 28, *su Helen Skrocki*, 23.

Joseph Gemža, 50, *su Mary Kostman*, 42.

Reikalauja Perskirų

Sophia Rosinsky, nuo Stanley Rosinsky.

SPORTAS

SVARBIOS RISTYNĖS

Šiandien laukiama tikrai karštų ristynių: susikibs Jim McMillen su Von Schacht. Vieta: White City arena.

Prieš kiek laiko tie ristikai jau buvo susirėmę. Tačiau imtynes teko nutraukti, kadangi Schacht susižeidė ranką.

SCHACHT IR GRUBMIER

Kitą trečiadienį sausio 12 d., Rainbo Fronton arenoj (Lawrence ir Broadway) susikibs Schacht su Grubmier. Tie ristikai chicagiečiams yra gerai žinomi, tad daug apie juos nėra reikalo nė kalbėti. Pakaks čia pasakyti, kad per pereitus metus vargu kas labiau pagarsėjo, kaip Schacht. Daugelis į jį žiuri, kaip į busimą pasaulio čempioną.

Naujas pakelimas algų mokytojams

Naujam patikrinimui mokyklų finansų parodžius per $1,000,000 perteklių, mokyklų taryba ruošiasi ateinantį trečiadienį ant tiek pakelti algas mokytojams ir kitiems mokyklų darbininkams. Pakėlimas algų veiks nuo sausio 1 d.

• Cicero džiaugiasi, kad miesto pajamos žymiai padidėjo, su pradžia metų pakėlus alinių licensius nuo $300 iki $500 į metus.

TAKSŲ MOKĖTOJAMS

Ne vieną kartą esu rašęs lietuvių laikraščiuose taksų klausimu, bet nežinau kiek žmonių pasinaudojo mano patarimais ir ar visus mano rašinius suprato. Mes, lietuviai, nesame pratę naudotis nuolat pasikeičiančiais įstatymais, ne dėlto, kad mes nenorėtumėm gauti rezultatų, ypač kada liečiasi taksų sumažinimas, bet nesame pratę randžioti po valdiškas įstaigas, klabenti duris ir kovoti nettisingus įstatymus, kuriuos tankiai praleidžia legislatura.

Ne tiktai rašiau, bet ir asmeniškai raginau tuos, kurie jaučiasi, kad jo taksai yra perdaug augšti, protestuoti prieš perdaug augštus taksus Board of Appeals. Žinoma, vieni protestavo, kiti betgi neatkreipė domės į tą raginimą. Kurie buvo padavę protestus Board of Appeals, vieniems taksus sumažino, arba, kaip jie sako, "palaisė klaidą", kitiems gi paliko senuosius taksus. Tuli gal ir supyko negavę taksų sumažinimo. Bet štai prieš porą savaičių teisėjas Jarecki išnešė nuosprendį, kuriuo 1935 m. "rates" pripažino neteisėtomis ir sumažino taksus apie $40 ant $1,000. Bet reikia neužmiršti to, kad tą nupiginimą gaus tik tie, kurie yra padavę protestą Board of Appeals, nors Board of Appeals ir butų buvusi tą protestą atmetusi.

Teisėjo Jarecki nuosprendžiu visiems protestavusiems taksai bus sumažinti, nes jis pripažino dabartinę "rate" $9.52 ant $100 neteisėta ir už protestavusiems taksai bus sumažinti vidutiniškai po $40 ant kas $1,000.

Jei visi lietuviai butų užprotestavę prieš perdaug augštus taksus, tai jų kišeniuose butų likę keliolika milionų dolerių.

Greitoj ateityje bus leidžiama protestuoti County Court, ypač tiems, kurių protestus Board of Appeals yra atmetusi. Bet klausimas, kiek lietuvių tuo pasinaudos? Mat mes dar nesame pratę kovoti už savo teises. Bet vistiek aš noriu pasitarnauti viengenčiams ir atėjus laikui vėl pranešiu kur ir kaip galima paduoti minėtus protestus. Jei juo daugiau lietuvių pasinaudos mano patarimais ir paraginimais, mano darbas nebus nuėjęs veltui, nes lietuviai iš to susilauks didesnės ar mažesnės naudos. —**Adv. Charles P. Kal.**

BIRUTĖ

Nauji Metai — naujos kimės ir nauji pasiryžimai. Įvairių tautų ir amžiaus, abiejų lyčių žmonės daro rezoliucijas, naujus pasiryžimus. Įrašykime į savo pasiryžimų laktą daugiau pasidarbuot kulturai, menui, pavyzdžiui, muzikai ir dainai. Ypatingai dainai. Dainoj mes randame daug grožio, kuo daugiau dirbame dainai, tuo darosi daina gražesnė, o graž snė daina daro mus visus gražesnius. Tad, kaip minėjau, padarykime pasiryžimą dirbt daugiau dainos labui. Lankykime vokiau choro praktikas. Juk Birutė yra grynai meno organizacija, o kas yra organizacija? Tai tu ir aš. Visi mes nariai turėtumėm jausti atsakomingumą darbuotėj organizacijos labui. Tik per darbus ką gero galima nuveikti. Pasirodykime didelis burys penktadienio vakare, Sandaros svetainėj, 814 W. 33rd St., kaip 8 val. ir pradėkime dirbti laiku. Juk žinom, kad turim daug darbo.

Iki pasimatymo!

Ducky.

• Mrs. Mary Paulino, 30 m., 1913 W. Taylor St. rasta negyva elėj užpakaly 1109 South Damen Ave. Suimtas negras Charles Chriss, 55 m., prisipažino, kad moteris mirė girtaujant bute 1917 W. Taylor St. ir jis jos kunas nuvežęs ir padėjęs elėj minėtoj vietoj.

[ACME-NAUJIENŲ Foto]

DAINUOJANTIS PLĖŠIKAS. — Jack C. Russell, 36 m., tapo suimtas kaipo "dainuojantis kaubojus", nes po kiekvieno plėšimo jis sudainavęs apiplėštąjam kokią nors kaubojų dainą. Jį įskundė jo paties žmona.

Jei Greit Išspręsit Šiuos Galvosukius, Jusų Smegenys O. K.

Ar mylite pagalvoti? Tai štai jums septyni galvosukiai ir nežiurėdami į atsakymus, mėginkite juos išspręsti.

1 Medis aukštas nulaužtas. Viršunė siekia žemę 30 pėdu nuo šaknu—base. Medis 100 pėdu aukščio. Kaip aukštai medis yra nulaužtas?

2 Jeigu trys katės pagauna tris peles į tris minutes, tai kiek kačių pagaus 100 pelių į 100 minučių?

3 Ar galite surašyti numerius nuo 1 iki 9 į 3 eiles, taip kad sudėjus išilgai ir skersai susidėtų 15?

4 Tam tikras numeris padaugintas trijais. Gautas numeris padalinamas per pus. Viena pusė bus dvigubai didesnė už pirmą—originalį numerį. Koks gal but numeris?

5 Ubagas turėjo brolį. Brolis mirė. Bet tas, kuris mirė, neturėjo brolio.

6 A yra tris kartus senesnis už B. 19 metų nuo dabar jis bus dvigubai senesnis už B. Kiek senumo yra abudu dabar?

7 Suraskite numerį kurį padvigubinus ir pridėjus 12, pasidarytų 28?

(ATSAKYMAI: 1) 45½ pėdu. 2) 3 katės. 3) 6—7—2 / 1—5—9 / 8—3—4 4) 1. 5) Ubagas buvo moteris. 6) A yra 57. B yra 19. 7) Aštuoni). —B.

• Kongresmanas A. J. Sabath praneša, kad federalinei valdžiai yra reikalingas "student fingerprint clasifier". Aplikacijas galima gauti pašte ir jos turi buti išpildytos iki sausio 24 d. Vieta moka $1,440 į metus.

• Jerry Trunka, Western Electric Co. darbininkas, rastas pasikoręs garažiuje užpakaly savo namo 4038 South Grove Ave., Stickney.

SIUSKIT PER NAUJIENAS PINIGUS LIETUVON

To prašo Lietuvos žmonės ir taip pataria Lietuvos bankas

• George Chicharevich, 56 m., kuris rugs. 13 d. nušovė buvusį teisėją Frederick W. Elliott pastarojo raštinėje 77 W. Washington St., liko rastas kaltas už žmogžudystę ir tapo nuteistas 18 metų kalėjiman.

• Prokuroras iščmė warrantus areštavimui šešių Taylor Washing Machine Co., 3931 W. Madison St., viršininkų ir pardavėjų. Juos kaltina sąmokslu apgauti publiką.

SPECIALUS Pasiulymas!

Musų NAUJIENŲ SKAITYTOJAMS

6 Šmotų Servizas Vienam Žmogui

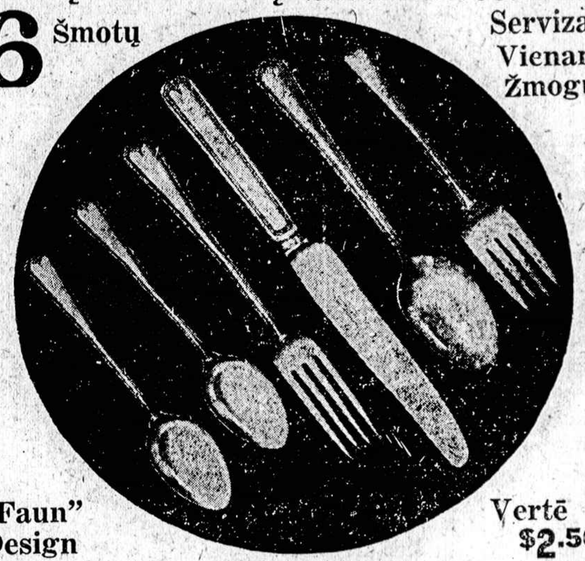

"Faun" Design

Vertė $2.50

Gražus ROGERS Sidabriniai Setai

DIRBTI IR GARANTUOTI ONEIDA LTD. GARSAUS SIDABROKALIO

Jus Galite Gauti Servizą Vienam Asmeniui iš 6 Šmotų

Jus galite pradėti taupyti tuos sidabrinių daiktų kuponus šiandien, norint įsigyti pirmą 6 gabalų setą ir tęsti kiek norima įsigyti setų. Tie kuponai yra spausdinami kiekvienoje Naujienų laidoje ir yra paeiliui numeruojami ir diena pažymima. Norint gauti vieną setą, atneškite arba atsiųskite 6 kuponus paeiliui numeruotus datuotus į musų ofisą su savo mokesniu. Šeši setai susidaro iš 36 gabalų, 6 asmenims. Dvylika setų — 72 gabalus dėl 12 asmenų.

TIKTAI UŽ 99c. Setas

Su 6 Kuponais

Aukštos Rųšies—Visam Amžiui Garantuoti

Jums patiks šie aukštos rųšies ROGERS sidabrinių daiktų setai. Kiekvienas yra garantuotas VISAM AMŽIUI ir su prekybiniu ženklu "X-TRA" Oneida Ltd., pasauliniai garsaus sidabrakalio. Storai sidabru dengti, kad ilgiau laikytų.

Ekstra Gabalai, kad Sudaryti Pilną Setą

Large Serving Spoon Butterknife, Sugar Spoon

Puikus 3-jų ir 2-jų šmotų ROGERS Sidabro Setai Tiktai po 99¢ už kiekvieną setą su 6 kuponais

Large Meat Fork Gravy Ladle

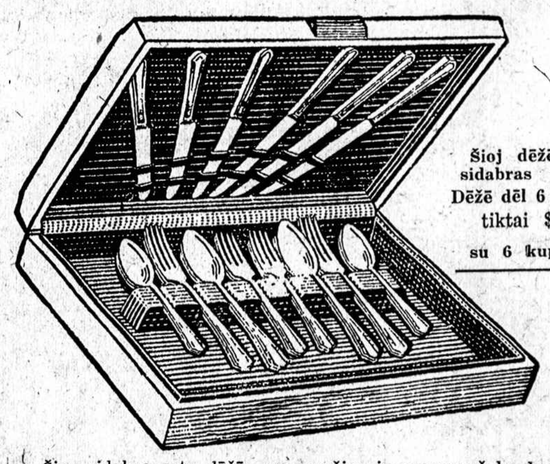

Šioj dėžėj jusų sidabras nepajuos

Dėžė dėl 6 ar 8 setų tiktai $1.75 su 6 kuponais

Šios sidabro setų dėžės yra gražios ir su pamušalu, kad jusų sidabriniai daiktai nepajuostų. Galite gauti dėžę dėl 6 ir 8 setų, sutaupydami tiktai paeiliui numeruotus 6 kuponus. Jei norite, kad dėžė butų paštu pasiųsta, atsiųskit ekstra 35c pašto ir pakavimo išlaidoms padengti.

Iškirpkit Šį Vertingą Kuponą

ĮSITĖMYKIT! Prašome aiškiai išspausdinti savo vardą ir antrašą, kad išvengti nesusipratimų siunčiant jums sidabrinius daiktus arba dėžę.

VERTINGAS SIDABRINIŲ DAIKTŲ KUPONAS

NAUJIENOS
1739 So. Halsted St., Cricago, Ill.

Norint įsigyti užtikrintus sidabro daiktus, sutaupykit 6 iš šių kuponų paeiliui numeruotus ir atneškit su 99c. Jei norit ekstra setų, ar dėžę — atneškit 6 kuponus ir 99c, skaitant už kiekvieną setą atskirai, o už dėžę 6 kuponus ir $1.75.

Užsakymai per telefoną nepriimami ir kuponai turi buti asmeniai pristatyti į ofisą. Tie, kurie gyvena užmiesty, gali atsiųsti kuponus ir pinigus paštu, bet turi atsiųsti ekstra 15c pašto ir pakavimo išlaidoms padengti, arba išviso $1.14. Užsakant dėžę paštu, reikia atsiųsti ekstra 35c.

Siunčiu ..... kuponus. Taipgi pinigais .....

Atsiųskit man .....

Vardas .....

Adresas .....

Miestas ..... Valstija .....

Kupono Nr. 23 Sausio 10 d.

Lietuviškas Krupnikas

— 80 Proof —

Labai gardus gėrimas. Gerkit Lietuvišką Krupniką su karšta arbata, pašalinsit slogas.

Mes parduodam tik į tavernus. Ten ir reikalaukit.

Į kitus miestus tavernams orderius pasiunčiame ekspresu.

Pirkdami pastebėkit musų labelį

INTERNATIONAL Wine & Liquor Co.
FRANK VIZGARD, Sav.
4611 So. Ashland Ave.
Phone Boulevard 0470
CHICAGO, ILL.

CRANE COAL COMPANY
5332 So. Long Ave.
Tel. Republic 8402
POCAHONTAS Mine Run (Screened) ..... tonas $7.50
SMULKESNĖS Tonas $7.25
Perkant 5 Tonus ar Daugiau

Victor Bagdonas
LOCAL & LONG DISTANCE MOVING
Perkraustom forničius, pianus ir visokius rakandus bei štorus. Vežam į farmas ir kitus miestus. Žema kaina. Musų Darbas garantuotas. Taipgi pristatom anglis į visas miesta dalis.
3406 So. Halsted St.
Šaukit Tel. YARDS 3408

DELLAS TAVERN
Pranešame visiems draugams pažįstamiems ir kostumeriams, kad persikėliam į Naują Vietą, kurioje randasi amerikoniška ir importuota iš Europos degtinė ir vynas. Berghoff alus, cigarai ir gražus kambarys dėl svečių.
Savininkai J. D. GRYBAS
3267 S. Halsted St.
Tel. Calumet 7937

DAILY BUSINESS DIRECTORY

KASDIENINIS BIZNIO SĄRAŠAS—ALFABETO TVARKOJE

Šis skyrius yra vedamas tikslu pagelbėti musų skaitytojams susirasti, kur galima nusipirkti įvairių paprastų ir nepaprastų daiktų, intaisų ir reikmenų. Jeigu iš telpančių čia skelbimų negalite susirasti ko ieškot, pašaukite Naujienas, Canal 8500 ir klauskite Biznio Patarėjo. Čia jųs gausite informacijų, jeigu tik jų bus galima gauti.

• FOTOGRAFAS

CONRAD
FOTOGRAFAS
Studija įrengta pirmo rųšies su moderniškomis užlaidoms ir Hollywood šviesomis. Darbas garantuotas.
420 W. 63rd ST
Tel ENG 5888-5840

• LIGONINĖS—HOSPITALS

SVEIKATOS KLINIKA

KONSILIAI IŠIMAMI $12
PALAGUI PAGELBA LIGONINĖJE $50
PALAGO PAGELBA NAMIE už $20
EKZAMINAVIMAS OFISE $1

DOUGLAS PARK HOSPITAL
1900 So Kedzie Avenue
Tel. Lawndale 5727.

• RESTAURANTAI

Universal restaurant
GERESNIŲ VALGIŲ VALGYKLA
750 West 31st Street
A. A. NORKUS, Savininkas
Tel. Victory 9670

NAUJIENŲ METINIS KONCERTAS
Vasario-Feb. 13 d. 1938
SAKALŲ Svetainėje

ŽEMAIČIŲ ORKESTRAS—BAJORĖS DAINININKĖS — ARTISTAI-ĖS

KLAUSYKITĖS ŠALTIMIERO

ĮDOMIŲ IR NUOLATINIŲ

RADIO PROGRAMŲ

W. H. F. C.

• SEKMADIENĮ— — 9:00 VAL. VAK.
• PIRMADIENĮ— —10:00 VAL. VAK.
• PENKTADIENĮ— — 7:00 VAL. VAK.

LIETUVIŠKI PASILINKSMINIMAI—BARTKŲ ŠEIMYNA—Žinių Skyrius

SUSEKTAS MILŽINIŠKAS PREKIŲ TAKSŲ GRAFTAS

Taksų kolektoriaus agentai imdavo kyšius iš biznierių. 15 agentų pašalinta

Vos spėjus pasigirti, kad per pastaruosius šešis mėnesius surinkta prekių taksais $6,000,000 daugiau, negu buvo surenkama pirmiau ir kad tai įvyko dėl įvedimo tobulesnės taksų kolektavimo sistemos, taksų kolektoriaus raštinėje iškilo didelis skandalas, susekus ten didelį graftą.

Taksų kolektuotojai tankiai kolektuodavo taksus atiduodami biznius į receiverių rankas, tuo pačiu laiku kiti kolektoriaus agentai imdavo iš biznierių kyšius ir už juos padėdavo nusukti taksus.

Buvo dagi atsitikimas, kad kuomet biznierius mokėjo kyšius vienam agentui už pagelbą nusukime taksų, tai kitas agentas tą patį biznierių atidavė receiveriui.

Esantį milžinišką taksų kolektoriaus ofise graftą pripažino ir valstijos prekių taksų direktorius Sam Nudelman, kuris sako, kad 15 taksų kolektoriaus agentų Chicagoje jau liko pašalinta iš vietos už ėmimą kyšių, apsileidimą tarnyboje ir netinkamą ėjimą savo pareigų.

Nudelman sako, kad tyrinėjimas prasidėjo dar vasario mėn. 1937 m., bet dar nėra baigtas ir daugelis agentų busią atiduoti teismui.

Jis sako, kad yra tikrai žinoma, kad valstija nesurenka visų jai priklausančių pinigų, bet dar negalima nustatyti kiek pinigų nusuka, ar tai biznieriai, ar tai agentai.

Į Chicago busią prisiųsta 50 agentų iš kitų valstijos dalių sekti toliau graftą.

Esantis graftas buvo susektas daugiausia slapta sekant pasikalbėjimus tarp agentų ir biznierių. Tam tikslui kitame augšte buvo įtaisyta slapta klausymos vieta, per kurią eidavo visi pašaukimai telefonu. Agentai jautėsi drąsųs ir atvirai kalbėdavo su biznieriais apie graftą ir lykdavosi dėl grafto sumos. Taip sugauti kaip biznieriai, taip ir patys agentai prisipažindavo prie kaltės ir agentai praradavo darbą. Bet taip praradę darbą agentai ir toliau nepaliovė ėmę graftą. Jie gerai žinojo visą tvarką ir toliau kolektuodavo iš biznierių taksus, prisistatydami tebesą kolektoriaus agentais.

Ant kiek milžiniškas buvo graftas, Nudelman nesiima spręsti. Bet kiti spėja, kad jis siekė galbut $1,000,000.

Šalinami ne tik paprasti agentai, bet Nudelman jau pareikalavo, kad pasitrauktų ir vyriausias finansų departamento investigatorius Stephen Balek, 717 W. 17 Pl., kuris yra kaltinamas apsileidimu ir neprižiurėjimu jo žinioje esančių agentų. Balek pirmiau dirbo kaipo bailiffas pas gub. Horneri, kada tasis dar buvo probate teismo teisėju.

Generalinis prokuroras Kerner prieš bukius

Generalinis valstijos prokuroras Otto Kerner, apsvarstęs Chicagos legalizavimą bukių, įvedant jiems laisnius, pripažino tą patvarkymą neteisėtu ir prisižadėjo greitai iškelti bylą valstijos augščiausiame teisme.

Prieš bukius mobilizuoja jėgas ir kauntės prokuroras Courtney, kuris tuo reikalu jau pradėjo pasitarimus su kunigais.

Vienas Sužeistas, Kiti Du Kaž-Kur Dingo

Reikia trijų dainorių oktetui

BRIDGEPORT. — Liet. Vyrų Oktetas prieš šventes buvo paėmęs trumpas atostogas. Dabar, po Naujų Metų, vėl pradės mokytis. Tik visa bėda, kad musų vieną dainorių ištiko nelaimė. Bomai jį labai skaudžiai sumušė, taip, kad jau dvi savaites kaip guli ligoninėj. Kiti 2 dainoriai kažin kur dingo. Taip iš okteto liko tik 5, o mokytis dainuot vistiek nori.

Todėl, jei randasi tokių, kurie norėtų dainuoti, tai malonėkite atsilankyti trečiadienį, Sausio 12 dieną, 8-tą val. vak., Sandaros svet., 814 W. 33rd St.

Kviečia Oktetas.

Karre Le Baron Lietuviai Šokikai Jau Kelyj Europon

Šoks Anglijoje, Francijoje ir Lietuvoje. — Gražus išleistuvių vakarėlis.

Pereitą septintadienį pas p. Vytautą Beliajų, 6210 So. Park Ave., įvyko išleistuvių vakarėlis pagarsėjusiems lietuviams baleto šokikams p. Jonui Krenčiui, poniai Irenai Krenčius ir p. Edvardui Tautkui, kurie sausio 4 dieną laivu "Champlain" išvyko į Europą šokti Londone, Paryžiuj ir, apie vidurį birželio mėn., Kaune.

Tas garsus šokikų trio jau per aštuonis metus kiekvienais metais aplanko Europą, apie juos anglų spaudoj nuolat aprašymai ir jų paveikslai telpa, bet Amerikos lietuviams, tur but, ir Lietuvoje iki šiol jie buvo nežinomi. Gal but iš tos priežasties, kad jie, kaipo artistai, turi pamainytas pavardes.

Mums lietuviams jau gerai žinomas ir pagarsėjęs baleto šokikas ir tarptautinių šokių mokytojas p. Vytautas Beliajus apie porą mėnesių atgal savo parengtame šokių vakare, Chicago Women's Club teatrę, pirmas susipažino su Karre Le Baron Trio kaipo lietuviais. Šokikai čia gimę, augę ir mokslus ėję. Puikus lietuviai, malonaus budo, iškalbus, draugiški ir, kas stebėtina, gerai vartoja ir savo tėvų kalbą ir gerbia lietuvius. Gaila, kad mes anksčiau nepastebėjome tų žvaigždžių, apie kurias svetimtaučių spauda tiek daug rašo ir jais gėrisi.

Čia reikia duoti kreditas p. Vytautui Beliajui, kad suėjome į pažintį su tokiais garbingais lietuviais. Plačiau apie šokėjų biografijas buvo rašyta Naujienose apie savaitę laiko atgal p. V. B.

Svečių puotoje dalyvavo ponios Irenos Krenčius motina p-ia Peterson, pp. J. Poškai, p. R. Matjošaitis, kun. Draugelis, pp. Tuliai, pp. Giedraičiai, pp. Vaivadai, p. A. Tarutis, Burton Lawrence, žymus vargonininkas ir kompozitorius; Major Gervais Barton, rašytojas ir Francijos apdovanotas kavalierius; p. E. Eulinskas, pp. Grybai, panelė Anna Scrickus, panelė Helen Krohn, Larry Vlasnik, Alfaz Baldas, Venetta Grybas, ir keletas kitų. Vytautas Beliajus ypatingai visus pavaišino. Vakaras praėjo jaukioj nuotaikoj ir maloniuose pasikalbėjimuose. P-ia Giedraitienė ir p. Tarutis sudainavo ir keletą lietuviškų dainelių, o išlydint musų pirmos pažinties gerbiamus šokėjus į tolimą kelionę, linkėdami jiems geriausios klo-ties, visi kartu mes lietuviai sudainavom "Ilgiausių Metų".

Skanią arbatėlę svečiams pagamino p. Grybienė. —Juozas.

[TRIBUNE Photo.]
[ACME-NAUJIENŲ Foto]

"PAVĖŽINK MANE". — Mrs. Ellene Bubenhofer, 19 m., iš Waukegano susipykusi su vyru ir palikusi 20 mėn. sunų, sumanė "hičhaikinti" ir Californiją. Bet ji pasiekė tik Chicago, nes policija čią ją suėmė. Dabar ir ji pati prašosi grąžinama pas vyrą.

Sulaikė išdavinėjimą bukių laisnių

Dėlei generalinio prokuroro Kerner pasipriešinimo ir pripažinimo Chicagos patvarkymo apie išdavinėjimą bukių laisnių neteisėtu, mėras Kelly įsakė sulaikyti išdavinėjimą laisnių bukiams ir iki tokių laisnių teisėtumo klausimas bus išspręstas valstijos augščiausiojo teismo.

Pirkite savo apielinkės krautuvėse

Į Vedybinį Gyvenimą Ruošiasi Kelios Roselandiečių Poros

Bus daug vestuvių

ROSELAND. — Roselandiečiams šįmet teks aplankyti daug vestuvių puotų. Į vedybinį gyvenimą ruošiasi net kelios poros lietuvių.

Bene pirmiausiai apsives **Edward Kotas,** sunus pp. Stanley Kotų, nuo 12015 Bishop street. Jis neseniai susižiedavo su **Sophie Opyt,** duktere pp. John Opyt, kurie gyvena ties 12003 Princeton avenue.

Prie altoriaus maršuos ir **Anna Venckus, su Matu Kimpeliu Jr.** Jaunoji yra duktė pp. Dzidoriaus Venckų, nuo 12142 Emerald avenue, o Kimpelis yra sunus pp. M. Kimpelių, 12242 Emerald avenue. Vedybų diena dar nenustatyta.

Gegužės mėnesį susituoks **Sue Waičius,** lietuvių pp. **John Waičių** duktė, su **Edward Parchem,** Blue Island, Ill., jaunuoliu. Jie susižiedavo Kalėdų naktį. Pp. Waičiai gyvena ties **12045 Eggleston avenue,** p. jaunuolis Parchem, ties **12759 Lincoln street,** Blue Island.

Užpuolė, Apiplėšė Ir Nukirto Pirštų Galus

Plėšikas sužeidė lietuvį

ROSELAND. — Du nežinomi plėšikai apie 5 valandą ryto užpuolė 51 metų amžiaus Joseph Biedną, nuo 11407 Stephenson avenue, jį apiplėšė ir nukirto kairios rankos pirštų galus.

Apiplėšimas įvyko prie 115th ir Cottage Grove avenue. Užpultasis ėjo namo su žmona, kai netikėtai privažiavo prie jų automobilis. Iš jo iššoko du vyrai. Ištuštinę Biedno kišenius, plėšikai ėmė bėgti. Vienas iš jų rankose turėjo peilį. Biednui besivejant, peiliu apsiginklavę kirto į užpultąjį. Nepataikė į kuną, bet nuėmė galiukus pirštų.

Atidarė Torrence Avenue Tiltą

ROSELAND. — Šeštadienį, 2 valandą po pietų Aldermonas Lindell ir kiti vietos valdininkai iškilmingai atidarė Torrence avenue tiltą per Calumet upę, ties 124-ta gatve. Tilto pastatymas kainavo $1,300,000. Didžiumą pinigų parupino PWA.

• Theodore Ziarkowski, 23 m., 1745 W. 18 St., mirė ligoninėj. Jį perdurė peiliu John Wrubel, 40 m., 1802 W. 18 St., kuris pasipriešino plėšikams.

CLASSIFIED ADS.

Miscellaneous
Įvairus

Tel. Victory 4965
STOGDENGYSTĖ
Mes dengiame ir pataisome visokios rūšies stogus, taipgi dirbame blėties darbus. Lengvos išlygos, jei pageidaujama.
BRIDGEPORT ROOFING CO.
3216 So. Halsted Street

36 VARTOTI FURKAUČIAI
Priimti mainais, visos rūšys—visos mieros — kainos $25.00 ir aukščiau originalios kainos $200-$300. Rodoma tarpe 6 iki 9 val. popiet—vakarais tiktai.
MULLER FUR CO.
166 No. Michigan Ave.
Chicagos didžiausis kailių pirklys.

Situation Wanted
Darbo Ieško

PAIEŠKAU DARBO kaipo Stenografė arba prie abelno ofiso darbo. Turiu 3 metų patyrimą. Gerai moku rašomą mašinėlę vartoti—Rašykite Naujienos, Box 765, 1739 So. Halsted St.

JAUNAS VYRAS, ieško DARBO į Bučernę — Turiu patyrimą. Atsišaukite, Naujienos, Box 766.

Help Wanted—Female
Darbininkių Reikia

JAUNA MERGINA namų darbui; prižiūrėti kudikį; buti mažas apartmentas; nėra skalbimo; $5—$6.
Lincoln 1518.

MOTERIS AR MERGINA bendram namų darbui — nėra sunkaus skalbimo—maža šeima.
Keystone 7357.

Help Wanted—Male
Darbininkų Reikia

REIKALINGA patyrusio gėralų seilsmano tavernuose pardavinėti—proga pasidaryti daug pinigų — didžiausi biznio namai Chicagoje, turintys visus destiliacijos ryšius.
OLD GOLD DISTRIBUTORS, Incorporated
2241-2255 So. Pulaski Road, Chicago,

Furniture & Fixtures
Rakandai-Įtaisai

IŠPARDUODAME BARŲ FIKČERIUS 1937, visokio didžio su Coil Baksais ir sinkom. Taipgi štorų fikčerius del bile kurio biznio įskaitant svarstykles, registerius ir ice baksius. Cash arba ant išmokėjimo. Pamatykite mus pirm negu pirksite kitur.
S. E. SOSTHEIM & SONS
1915 SO. STATE STREET
CALumet 5269.

PARDAVIMUI TAVERNO BARAI — atiduosiu už pirmą teisingą pasiulymą. 733 West 18th Street.

Business Chances
Pardavimui Bizniai

PARDUOSIU TAVERNĄ su namu, — 2 aukštų murinis $2000.00 cash. 739 E. 92nd Place, Tel. Radcliffe 7471.

CLASSIFIED SKELBIMUS
"N." RAŠTINĖ PRIIMA
KASDIEN NUO 8 V. RYTO IKI
7:30 VAL. VAK.
Sekmadieniais nuo 9 ryto iki 1 popiet ir nuo 4 iki 7:30 val. vakaro.
Tel. CANAL 8500

Business Chances
Pardavimui Bizniai

PARSIDUODA TAVERNAS — pilnai įrengtas geroj vietoj —biznis gerai išdirbtas. Priežastį patirsite vietoje. Richmond Inn., 2919 West 59th St.

TAVERNAS PARDAVIMUI Geras kampas — Miller Higr Life alus — pardavimo priežastį patirsite ant vietos, Radcliffe 3860.

GROSERNĖ ir DELIKATESŲ krautuvė pardavimui — gyvenami kambariai — parduos del ligos. 3512 So. Lowe Ave. Boulevard 4798.

GROSERNĖ PARDAVIMUI — pilna prekių —geras biznis —del informacijų šaukti Tel. Seeley 8359.

Real Estate For Sale
Namai-Žemė Pardavimui

TAUPYMAI, PIRKIMAI, PARDAVIMAI, PASKOLOS APDRAUDOS
Musų raštinėse—Keistučio ir Lietuvos Spulkos—galite taupyt, pasiskolint, namus pirkt, parduot, renduot, apdraust.
Kreipkitės pas:
J. P. EWALD REALTY CO.
840 W. 33rd St., Tel. YARds 2790
arba
708 W. 18th St. Tel. Haymarket 5686

64th and MOZART — 4 flatų plytinis — 5 kambarių, kampas — turi parduoti — $14,500. MR. MEDORA, Stewart 3601.

PARDAVIMUI MEDINIS 2 po 6 ir ant kampo tuščias lotas ant 15 ir 49th Ct., Cicero, pigiai. Šaukite kasdien Cicero 1863, Charles Zunich Nedėlioj nuo 9 iki 1 po pietų.

11 APARTMENTŲ BUDINKAS, 3 plytiniai garažai West Auburn Parke (Geriausiose sąlygose) S. E. Coru, 78th and Green St.; lotas 80x125; automatiškas aliejaus šildytuvas; niekad nestovi tuščių; metinė renda $6,024.00. Kaina 4 kartus renda, 1 morgičius $12,000.00 grynos pajamos $3,000 į metus —viena proga per amžių. Šauk Vincennes 1248 (privačias asmuo).

EXTRA
Didžiausis bargenas; pirkite šį biznį, busit laimingi. Parsiduoda gasolino stotis, generališka krautuvė, karčiama (Cafe) moderniškas dviejų aukštų namas su daugeliu kambarių, nakvynėms atskiri namukai. Keli automobiliai trokai—Packard ir Pierce Arrow.
2 ir pusė akerių žemės soduas, savas vanduo šulinis, be morgičių. Vieta netoli Los Angeles, California, rojus Amerikos. Kaina $20,000. Daugiau įmokėsite, pigiau pirksite. Su informacijomis matykite ar rašykite ar telefonuokite Jonui J. Kuliui, 3259 So. Halsted St. Tel. Victory 1522 Chicago, Ill. Nepraleiskite šios progos vienatinės. Priežastis pardavimo—liga.

Exchange—Mainai

BIZNIO NAMĄ krautuvė su 4 kambariais užpakaly, 2 karų garažas, geroj apielinkėj, mainysiu į privatišką namą ar farmą.
Grovehill 1965.

Financial
Finansai-Paskolos

KAM REIKALINGA PASKOLA ANT PIRMŲ MORGIČIŲ, KREIPKITĖS Į LITHUANIAN BUILDING LOAN AND SAVINGS ASSOCIATION (buvusią Naujienų Spulką), GAUSITE PASKOLĄ ANT LENGVŲ ĮSMOKĖJIMŲ.
1739 SO. HALSTED STREET

COAL
Anglys

AUGŠTOS RŪŠIES
ANGLYS
$5.75 IKI $6.40 UŽ TONĄ
PIRKIT DABAR!!
KAINOS EINA AUKŠTYN
PRISTATYMAS MIESTE IR PRIEMIESCIUOSE
Tel. ARDMORE 6975

DABAR JŲS GALIT PELNINGIAU PARDUOTI
•
PAGARSINKIT SAVO BARGENUS
•
NAUJIENŲ GARSINIMŲS VISI ŠKAITO...
•
PASAUKIT MUS TUOJAU
CANAL 8500
Musų angarsinimų kainos priekinamos. Už pakartojimus duodame gera nuolaidą.

Nusižudė iš bado

Policija mano, kad badas privertė nusižudyti Jerome D. Carter, 32 m., savo kambaryje 452 St. James Pl. Jis nusitroškino gasu.

Paliktame sudraskytame laiške jis sakosi esąs alkanas, o mėsinėj matęs daug mėsos, tik neturys pinigų kuo ją nupirkti.

Turėjome ir zero šaltį

Chicago jau susilaukė tikros žiemos. Pereito šeštadienio rytą, 8:15 val. šaltis buvo pasiekęs zero, o sekmadienį sniegas storai padengė Chicagos gatves. Kadangi oras šaltas, tai automobiliams suspaudus sniegą gatvės pasidarė gana slidžios.

Remkite tuos, kurie garsinasi "NAUJIENOSE"

MERGAITEI MEGSTA SUKNELĖ

CROCHETED DRESS PATTERN 1658

No. 1658 —— Tai graži megsta suknelė. Numegskit savo dukrelei. Suknelė bus graži ir praktiška.

NAUJIENOS NEEDLECRAFT DEPT., No. 1658
1739 So. Halsted St., Chicago, Ill.
Čia įdedu 10 centų ir prašau atsiųsti man Pavyzdį No. .....
Vardas ir pavardė .....
Adresas .....
Miestas ir valstija .....

STANIŠLOVAS SIMONAS
Persiskyrė su šiuo pasauliu 7 d., 5:30 val. ryto 1938 m. sulaukęs 47 amž., gimęs Nadojų kaime, Pajurio parap. Tauragės apskr.
Amerikoj išgyveno 37 m.
Paliko dideliame nuliudime motiną Oną Simonienę, 3 seseris Rozaliją Mikalovicz ir jos šeimyną Oną Rindokienę ir vyrą Petrą Rindoką ir jų šeimyną, Marijoną Krygomskienę ir vyrą Leoną ir jų šeimyną, 4 dėdes Antaną ir Vincą Simonus ir Antaną ir Kazimierą Lokančius, ciocę Marę Paukštienę ir šeimyną.
Kunas pašarvotas 2111 Broadway, Indiana Harbor, Ind. Laidotuvės įvyks antradienį, sausio 11 d., 9 val. ryto iš namų į Šv. Pranciškaus parapijos bažnyčią, kurioje atsibus gedulingos pamaldos už velionio sielą, o iš ten bus nulydėtas į Šv. Kazimiero kapines.
Visi a. a. Stanislovo Simono giminės, draugai ir pažįstami esat nuoširdžiai kviečiami dalyvauti laidotuvėse ir suteikti jam paskutinį patarnavimą ir atsisveikinimą.
Nuliudę liekame,
Motina, Seserys, Švogeriai, Dėdės ir Ciocė

LOVEIKIS
Siunčiam Gėles Telegramu į Visas Pasaulio Dalis.
KVIETKININKAS
Gėlės Vestuvėms, Bankietams ir Pagrabams.
3316 So. Halsted Street
Tel. BOULEVARD 7314

Urba Flower Shoppe
Gėlės Mylintiems—Vestuvėms —Bankietams—Laidotuvėms— Papuošimams
4180 Archer Avenue
Phone LAFAYETTE 5800

a. † a.

PRANCIŠKUS SIMINAS

Persiskyrė su šiuo pasauliu sausio 7 d., 3:30 valandą po pietų, 1938 m., sulaukęs 32 m. amž., gimęs Tauragės apskr., Pajurių parap., Pakalniškių kaime.
Amerikoj išgyveno 30 m.
Paliko dideliame nuliudime 2 brolius: Antaną ir Juozapą; vieną sesęrį Barborą, švogerį Sam Witt ir švogerį Petrą Pakštį ir jų šeimą, dėdienę, Sofiją Gugaitienę ir jos šeimą.
Kunas pašarvotas J. Eudeikio ir Tėvo koplyčioj, 4704 S. Western Ave. Tel. Virginia 0883. Laidotuvės įvyks Antradienį, sausio 11 dieną, 8:00 v. ryto iš namų į Šv. Kryžiaus parap. bažnyčią, kurioje atsibus gedulingos pamaldos už velionio sielą, o iš ten bus nulydėtas į Šv. Kazimiero kapines.
Visi a. a. Pranciškaus Siminо giminės, draugai ir pažįstami esat nuoširdžiai kviečiami dalyvauti laidotuvėse ir suteikti jam paskutinį patarnavimą ir atsisveikinimą.
Nuliude liekame,
Broliai, Sesuo, Švogeriai, Dedienė ir Giminės.
Laid. Direktorius J. Eudeikis ir Tėvas, Tel. Virginia 0883.

PETRAS GEČIAS (Getch)
Persiskyrė su šiuo pasauliu sausio 7 dieną, 8 valandą vak. 1938 m., sulaukęs pusės amž., gimęs Raseinių apskr., Prapimų parapijoj.
Paliko dideliame nuliudime moteri Juzefą, po tėvais Dulčaitę, 3 sunus: Petrą, Stanislovą ir Joną marčią Oną, 3 dukteris: Kastanciją Kviečinski, žentą Stanislova, Teresą Lubersky žentą Boleslovą ir Kataryną Getch ir gimines.
Kunas pašarvotas 3819 So. Emerald Ave. Laidotuvės įvyks antradienį, sausio 11 d., 8:00 val. ryto iš namų į Šv. Jurgio parap. bažnyčią, kurioje atsibus gedulingos pamaldos už velionio sielą, o iš ten bus nulydėtas į Šv. Kazimiero kapines.
Visi A. A. Petro Gečio giminės, draugai ir pažįstami esat nuoširdžiai kviečiami dalyvauti laidotuvėse ir suteikti jam paskutinį patarnavimą ir atsisveikinimą.
Nuliude liekame,
Moteris, Sunai, Dukterys, Marti, Žentai ir Giminės.
Laid. Direktorius S. P. Mažeika, Tel. YARDS 1138.

PERSPĖJIMAS VISOMS ILLINOIS VALSTIJOS LIETUVIŲ DRAUGIJOMS

Reikia įteikti raportą ir užregistruoti valstijos raštinėje prieš vas. 28

Kiekviena organizacija ar korporacija, kuri nori legaliai egzistuoti šiais metais, turi pagaminti metinį "Annual" raportą ir pasiųsti jį valstijos sekretoriui, su $1 (vieno dolerio) registracijos mokesčiu.

Aš gavau pranešimą iš valstijos sekretoriaus ofiso su sekamu perspėjimu: sekretorius išsiuntinėjo kelis šimtus laiškų įvairioms organizacijoms, bet didelis nuošimtis tų laiškų, pasiųstų organizacijų pirmininkams arba raštininkams, sugrįžo, su pažymėjimais "moved" arba, kad nėra tokio antrašo. Rezultatas tas, kad draugijos arba korporacijos, kurių viršininkai persikraustė į naujus butus, laiškų negavo.

Draugijos, kurios negavo metinio raporto blankos ir jos neišpildys, bus suspenduotos, taip kaip atsitiko pereitais metais, kada keli šimtai organizacijų buvo panaikinta dėl to, kad jos neišpildė reikalaujamų formalumų ir neprisiuntė metinio raporto su $1 registracijos mokesčiu.

Paskutinė diena "failiavimo" raporto yra vasario 28 d., 1938. Draugijos, kurios negavo blankų, privalo kreiptis į valstijos sekretorių—**Secretary of State Edward H. Hughes, Springfield, Ill.**, ir pareikalauti blankos. Gavę tą blanką, išpildykite ir grąžinkite sekretoriui su $1.00. Tą padarius, jusų organizacijai negręs likvidacijos pavojus.

Adv. Charles P. Kal.

Patvirtino politikieriaus nuteisimą

Jungt. Valstijų apeliacijų teismas patvirtino nuteisimą William H. Malone, buvusio Illinois valstijos taksų komisijos pirmininko, už nusukimą savo pajamų taksų už tris metus bent $60,000.

Jis yra nuteistas dviems metams kalėjimo ir užsimokėti $5,000 pabaudos.

Paviliojo Lietuvio Žmoną, Dabar Sulaukė Šimtas už Žmogžudystę

Laike apiplėšimo nušovė gazolino stoties prižiūrėtoją

Jaunas, 23 metų "donžuanas", kuris buvo sukėlęs sensaciją kelioliką mėnesių atgal "paviliodamas" lietuvio K. Betėno žmoną Helen, dabar sėdi kriminalio teismo kalėjime ir laukia teismo už žmogžudystę.

Grant prisipažino, kad pereitų metų lapkričio 20 d. jis apiplėšė ir nušovė William C. Hendele, 56 metų amžiaus gazolino stoties prižiūrėtoją. Stotis, kur apiplėšimas įvyko ir Hendele dirbo, randasi prie 6071 Wentworth avenue. Atėmęs $40 nuo Hendele, Grant pasileido bėgti. Kai Hendele ėmė vytis, tai Grant sustojo už medžio ir revolveriu šovė, pataikydamas apiplėštąjam tiesiai į galvą.

Apiplėšimą Grant atliko su dviejų sėbrų pagalba, Jeffery Gilleas, 17 metų amžiaus, ir Joseph Suddeth, 18. Jaunuolius suėmė Englewood policija. Jų bylos svarstymas prasidės penktadienį, sausio 14 d., prieš teisėją Harrington, kruminaliame teisme.

Grant yra tasai garsusis donžuanas, kuris susitikęs Helen Betėnienę šokiuose, ją išsivežė į Waukeganą pas taikos teisėją ir paėmė šliubą. Kai Betėnienės daugvyrystė iškilo aikštėn, ir jos vyras Betėnas, virėjas, patyrė, kad vakarus ji praleidžia su juo, o dienas su antruoju vyru, tai reikalas atsidurė teisme. Antrosios vedybos buvo panaikintos ir Betėnienė išvengė bausmės. Betėnas buvo užvedęs divorso bylą, bet vėliau su žmona susitaikė. —R.

Vedusių Porų Domei

Kiekvienais metais, sukakus vedybų dienai apvaikščiojama sukaktuvės. Kad nereikėtų galvos laužti-dovanoms bei reikšmei, galite pasilaikyti šį Naujienų numerį ir sukaktuvių reikšmę patirti, reikalui atėjus.

1 metai — Popiera. 2—Vata—3 —Oda. 4—Vaisiai ir Gėlės. 5—Medis. 6—Cukrus ir Saldainiai. 7—Vilnos. 8—Puodai. 9—Willow. 10—Blėta. 11—Plienas. 12—Šilkas ir drobė. 13—Mezginiai. 14—Ivory. 1g—Kristolas. 20—China. 25—Sidabras. 30—Perlas. 35—Coral. 40—Rubinas. 45—Safiras. 50—Auksas. —B.

Vasario 13

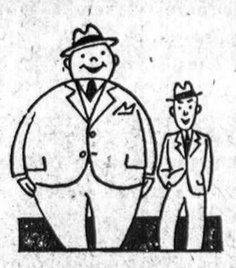

NAUJIENŲ METINIS KONCERTAS SOKOLŲ SVETAINĖJE

PASAULINIAI NUOTYKIAI PAVEIKSLAIS

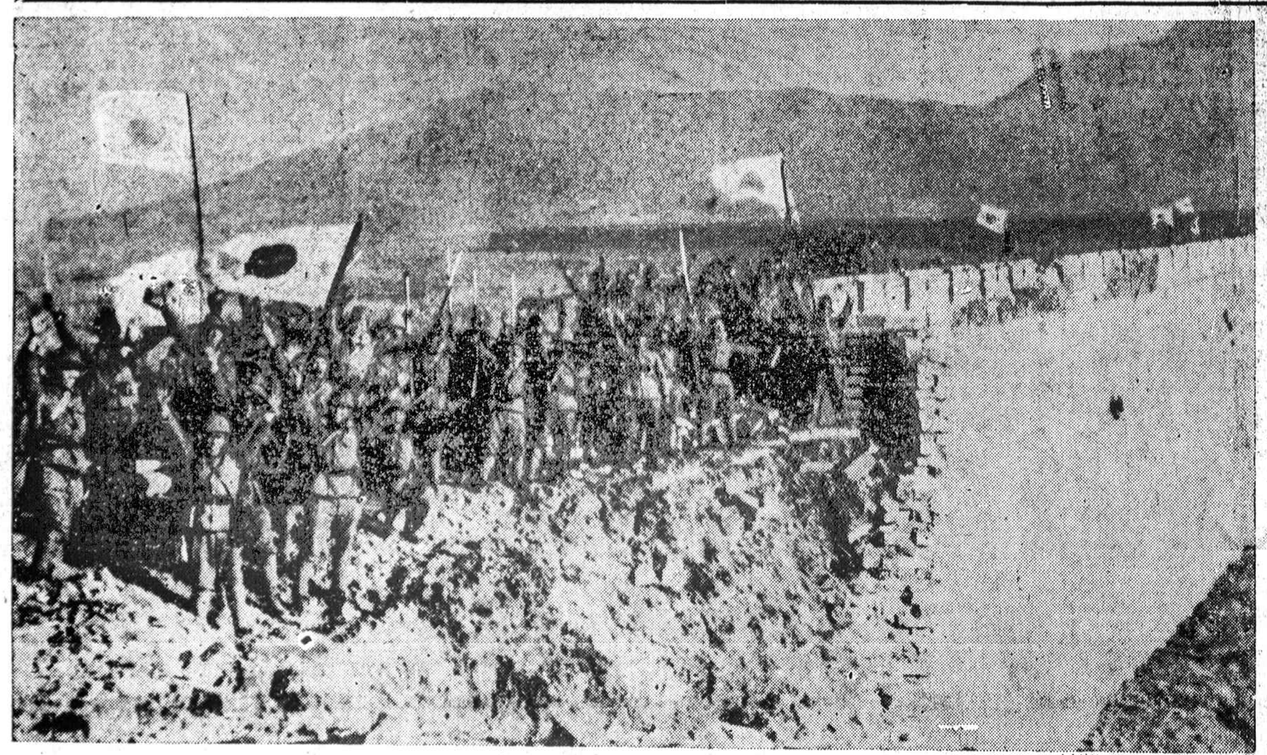

[ACME-NAUJIENŲ Foto]

JAPONAI KRYKŠTAUJA. — Japonijos kareiviai džiaugsmingai krykštauja užėję vieną Nanking sienų ir iškėlę ant jos Japonijos vėliavą.

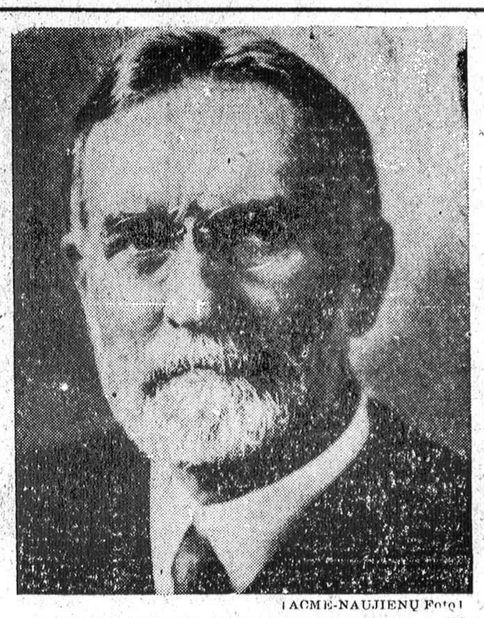

[ACME-NAUJIENŲ Foto]

PASITRAUKIA IŠ AUGŠČIAUSIO TEISMO. — Jungt. Valstijų augščiausiojo teismo teisėjas George Sutherland, kuris pasitraukia iš augščiausiojo teismo sausio 18 d., sulaukęs 75 m. amžiaus ir ištarnavęs teisme 15 metų. Pirmiau jis buvo senatoriu iš Utah valstijos. Teisme jis priklausė prie konservatorių ir jaunesnis budamas dagi jiems vadovavo.

[ACME-NAUJIENŲ Foto]

BUVO PAGROBĘ BANKIERIAUS SUNŲ. — Harry C. Walter (kairėj), 52 m., iš Muncie, Ind. ir William Chester Marcum, 30 m., iš Newcastle, Ind., abu bedarbiai, kurie norėdami kaip nors pelnyti pinigų, buvo pagrobę bankieriaus sunų John Bryan Jr. iš Centerville, Ind., jo motiną, slaugę ir groserninką. Bet iš grobimo nieko neišėjo, nes jie neįstengė išreikalauti $3,800 išpirkimo ir pagrobtuosius paleido. Tečiaus ir jie patys pakliubo už žmogvagystę ir Walter vėliau nusižudė kauntės kalėjime, Richmond, Ind., nušokdamas iš balkono ant cementinių grindų.

[ACME-NAUJIENŲ Foto]

KAIP BUVO SUGAUTI TAKSŲ GRAFTERIAI. — Stenografė Miss Evelyn Biornstad slaptame telefonų kambaryje virš valstijos finansų departamento raštinės, 105 W. Madison St., klausosi pasikalbėjimų tarp prekių taksų kolektavimo agentų ir biznierių. Iš tų pasikalbėjimų tapo susektas milžiniškas agentų varomas graftas, delei ko 15 agentų jau neteko darbo ir gal dar atsidurs teisme. Teismas grėsia ir keliems agentams davusiems kyšius biznieriams.

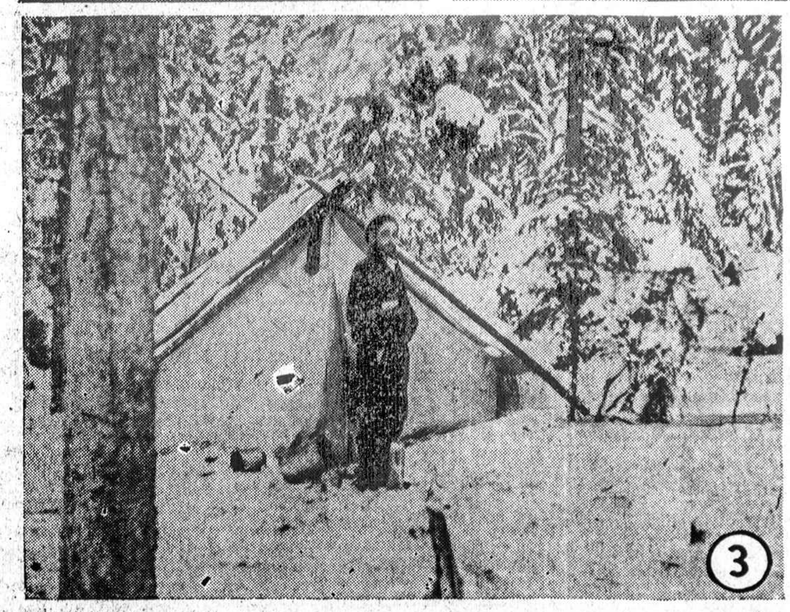

IŠGELBĖTIEJI IŠ KANADOS DYKUMŲ. — Grupė matininkų, kuri buvo išgelbėta po 39 dienų vargo ir šalčio šiaurinės Kanados dykumose. Matininkai dirbo prie James įlankos, bet prarado visą savo maistą. Nuo lapkr. 22 d. iki Naujų Metų jie gyveno keturiose mažytėse palapinėse ir maitinosi tik tuo, ką nusišaudavo ar sugaudavo. Pagaliaus, pastebėta jų ugnies signalus ir jie liko išgelbėti. 1.—Alfred Guite, vienas iš labiausia pasižymėjusių išgelbėtojų. 2.—Aštuoni išgelbėtosios grupės nariai. Kiti jų prarado po 35 ar 40 svarų savo svorio. 3.—Octave Lapointe, virėjas, prie vienos palapinių. 4.—Gerar Ebacher su kroviniu eina ieškoti maisto.