The First and Greatest Lithuanian Daily in America
NAUJIENOS
THE LITHUANIAN DAILY NEWS
PUBLISHED BY THE LITHUANIAN NEWS PUB. CO., INC.
1739 South Halsted Street, Chicago, Illinois
Phone CANal 8500
Pirmas ir Didžiausias Lietuvių Dienraštis Amerikoje

NAUJIENOS
The Lithuanian Daily News

Entered as second-class matter March 7, 1914 at the Post Office at Chicago, Ill., under the Act of March 3, 1879

The First and Greatest Lithuanian Daily in America
NAUJIENOS
THE LITHUANIAN DAILY NEWS
PUBLISHED BY THE LITHUANIAN NEWS PUB. CO., INC.
1739 South Halsted Street, Chicago, Illinois
Phone CANal 8500
Pirmas ir Didžiausias Lietuvių Dienraštis Amerikoje

VOL XXV | Kaina 3c | Chicago, Ill., Pirmadienis, Kovo-March 28 d., 1938 | No. 73

SUKILĖLIAI APSUPO 20,000 LOJALISTŲ

SUKILĖLIŲ PRANEŠIMAIS, LOJALISTAI SKUBIAI TRAUKIASI ĮVAIRIOSE 135 MYLIŲ FRONTO DALYSE

Generolo Franko eilėse kariauja 40,000 italų, 60,000 maurų, 10,000 vokiečių ir portugalų

HENDAYE, Francuzija, kovo 27. — Sekmadienio rytą Ispanijos sukilėlių vadovybė paskelbė, kad lojalistų armijos skubiai traukiasi įvairiose dalyse 135 mylių ilgio fronte.

Tais pačiais pranešimais, tarp 10,000 ir 20,000 lojalistų kariuomenės apsupta Alcubierre kalnuose, 25 mylias į rytus nuo Zaragoza. Sukilėliai taipgi apgulė miestą Sarinena, 15 mylių į šiaurę nuo Alcubierre kalnų. Sarinena iki šiol buvo svarbi lojalistų bazė, gynusi sutvirtinimus kalnuose, kurie randasi į pietus.

Kitoje fronto dalyje, pietuose, sukilėliai prasimušė į Viduržemio juros pakraščio provinciją Castellon. Jie ją užėmė miestelį Zoritą, kuris randasi 40 mylių atstumoje nuo juros. Jei sukilėliams pavyktų prieiti jurą, tai jie atskirtų Valenciją nuo Barcelonos, du svarbiuosius Ispanijos valdžios miestus.

Gen. Franco kariuomenė pasistumė pirmyn Caspe sektore, šiaurėje nuo Zorita. Dar viena sukilėlių armija veržėsi pirmyn nuo Bujaraloz pagal Zaragoza-Lerida vieškelį. Sukilėliai čia pasivarė 12 mylių ir užėmė keletą valdžios strateginių miestelių. Patį miestelį Bujaraloz, svarbią respublikos gynėjų bazę, sukilėliai paėmė pračjusį penktadienį.

Respublikos gynėjai, kaip nužiurima, dabartiniu laiku turi savo rankose stiprias pozicijas pagal Cinca upę. Reiškiama nuomonė, kad čia lojalistai mėgins sulaikyti sukilėlių brioviimąsi į Cataloniją, Barcelonos provinciją.

Sukilėlių armija, dabar sunkiai spaudžianti lojalistus, susideda iš 250,000 karių, jų tarpe 40,000 italų, 60,000 maurų, 10,000 vokiečių ir portugalų. Taigi generolui Frankui padeda užkariauti Ispaniją svetimšaliai. Frankui, be to, tarnauja 700 lėktuvų, kuriuos jam parupino italai ir vokiečiai.

Vėliausi pranešimai iš Ispanijos sakė, kad sekmadienio vakare sukilėliai įsiveržė į Cataloniją, paimdami miestelį Massalcorreig, esantį pietuose nuo strateginio Saragoza-Lerida vieškelio. Sukilėlių pranešimais, per paskutines 24 valandas jie paėmė 100 miestelių, kurie buvo iki šiol lojalistų rankose, suėmė daug nelaisvių ir užgriebė daugybę karo reikmenų.

Nepasitenkinimas auga Vokietijos armijoje

LONDONAS, Anglija, kovo 27. — Laikraštis "The London Sunday Referee" pračjusį sekmadienį patalpino pranešimą iš Paryžiaus, kuris pažymi augantį nepasitenkinimą ir net grėsiančius sukilimus Vokietijos armijoj.

Pranešimas, be to, nurodo, kad per vieną tik paskutinę savaitę 150 desertirų iš vokiečių armijos perėjo Francuzijos rubežių. Vokietijos pabėgėliai kareiviai skundžiasi peraštria disciplina.

Rusai gauna du naujus karo lėktuvus

FARMINGDALE, N. Y., kovo 27. — The Seversky Aircraft Corporation sekmadienį paskelbė, kad Sovietų Rusija įgijo jos padirbtus du naujus karo lėktuvus. Vienas tų lėktuvų pasižymi greitumu, skridimo toliu ir pajėga daug amunicijos nešti. Jis, pavyzdžiui, gali nešti septynias mašinines kanuoles ir 600 svarų bombų.

Antrasis lėktuvas yra hidroplanas. Jis gali pakilti iš vandens, nuo sausumos arba nuo ledo. Jo kelionės be sustojimo ilgis yra 6,000 mylių. Jo lėkimo greitumas apie 300 mylių valandoje.

Abu lėktuvus Seversky Aircraft Corporation jau išbandė. Išskirsčiusi į dalis korporacija pasiųs juos į Sovietų Rusiją. Čia rusai inžinieriai daugiau panašių lėktuvų statys.

Paliaus supirkimą Meksikos sidabro

MEKSIKOS MIESTAS, Meksika, kovo 27. — Prezidentas Lazaro Cardenas paskelbė sekmadienį, jogei Jungt. Valstijos nuo balandžio 1 dienos paliaus pirkusios Meksikos sidabrą. Per keletą paskutinių metų Jungt. Valstijos pirkdavo Meksikos sidabro po 5,000,000 uncijų kas mėnuo.

Šalies pajamos sumažėjo

WASHINGTON, D. C., kovo 27. — Pirklybos departamento apskaičiavimu, vasario mėnesį šių metų Jungt. Valstijos turėjo pajamų suma $4,850,000,000. Tai mažiausia suma pajamų bet kurį mėnesį nuo vasario mėnesio 1936 metų.

ORAS

Chicagai ir apielinkei federalio oro biuras šiai dienai pranašauja:

Dalinai apsiniaukę; gal bus lietaus; šiltas oras; lengvi pietų vakarų vėjai; saulė teka 5:41, leidžiasi 6:10 valandą.

[ACME-NAUJIENŲ Foto]

$500,000 GAISRAS — Vaizdas didžiulio gaisro Houston mieste, Texas valstijoj. Liepsnos sunaikino 6 aukštų baldų krautuvę, padarydamos apie pusę miliono dolerių nuostolių.

STREIKUOJA 30,000 FRANCUZIJOS DARBININKŲ

PARYŽIUS, Francuzija, kovo 27. — 30,000 metalo fabrikų darbininkų yra paskelbę sėdėjimo streiką Paryžiaus ir Lille apielinkėse. Streikas prasidėjo prieš trejetą dienų. Streikininkai, sakoma, paliovė dirbę tikslu išreikšti pritarimo premjero Leono Blumo finansinei programai, kuriai yra priešingas reakcinis respublikos senatas.

Blumo valdžia deda pastangas streikui likviduoti. Bet samdytojų delegacija iš metalo pramonės pareiškė Blumui griežtai, kad samdytojai atsisako tartis su darbininkais kol šie nepasitrauks iš dirbtuvių.

Dėl dabartinio Francuzijos darbininkų streiko susirupinusi yra ir Anglijos valdžia. Anglai norėtų matyti Francuzijos vidaus reikalus vėl esant normaliais kuo greičiausia, kad Hitleris nepasinaudotų keblia Francuzijos valdžios padėtimi ir nepadarytų kokio nors naujo smurto žygio.

Mirė buvęs Graikijos premjeras

ATHENS, Graikija, kovo 27. — Sekmadienį mirė Andrew Michalakopoulos, Graikijos premjeras 1924-25 metais, sulaukęs 62 metų. Michalakopoulos, be premjero vietos, yra buvęs ministeriu kituose šalies kabinetuose.

Užmokės Panay nuostolius

TOKIO, Japonija, kovo 27. — Japonų žinių agentijos Domei pranešimu sekmadienį, Japonijos valdžia nutarė pilnai atmokėti nuostolius padarytus Jungt. Valstijoms, kai tapo paskandintas laivas Panay.

Darbininkai kaltina Fordą

CHICAGO. — Pračjusį šeštadienį Nacionalios Darbo Santykių Tarybos atstovai tyrinėjo skundus, kuriuos iškėlė Fordo motorų kompanijai automobilių darbininkų unija ir C.I.O.

Skundų klausėsi Darbo Tarybos atstovas Cohalan iš Washingtono. Prieš Fordo kompaniją liudijo Robert Hanschin iš Urbana. Jis pareiškė, kad Fordo kompanija pašalino jį iš darbo, nes jis priklausęs C.I.O. Jis, be to, aiškino, kad kompanija ir dabar dar samdo šnipus.

Kiti keturi asmenys, liudiję šeštadienį prieš Fordo kompaniją, buvo: John Cohan iš Hammondo, Charles Winkles iš Calumet City, Helmut Pilz iš Clay City, Ill., ir Tross Quinn iš South Chicago.

Kvota lietė Fordo dirbtuvę Chicagos srityje, kuri randasi prie 126 gatvės ir Torrence avenue.

Meksika išpirks aliejaus kompanijas į 10 metų

MEKSIKOS MIESTAS, Meksika, kovo 27. — Neseniai Meksikos vyriausybė palaikė darbininkų reikalavimus, kad Aliejaus kompanijos pakeltų jiems algas. Kompanijos, daugumoje priklausančios svetimšaliams, sulaikė aliejaus laukų darbus.

Tuomet Meksikos valdžia, remdamasi įstatymais, paėmė laukus savo žinion. Šiomis dienomis Meksikos iždo sekretorius Eduardo Suarez pareiškė, kad valdžia išmokės svetimšalių kompanijoms už jų investuotą turtą į dešimtį metų.

Dabartiniu laiku, pasak Suarez, valdžia veda derybas su L. L. Andersonu, Standard Oil Co. of New Jersey atstovu, tikslu nustatyti, kiek Meksika yra skolinga aliejaus kompanijoms.

Atmušė japonus trijuose frontuose

HANKOW, Kinija, kovo 27. — Oficialiais kinų pranešimais, praėjusį šeštadienį jie padarė keletą atakų Shantungo, šiaurės Honan ir Shansi frontuose. Keliose vietose išmetė japonus iš jų pozicijų. Japonai, atsipeikėję, išvystė kontratakas. Vėliausi pranešimai sakė, kad smarkūs mušiai ėjo lygiai keliose fronto dalyse.

Rusijoj sušaudyta dar 11 sabotažnikų

MASKVA, kovo 27. — Novosibirsko laikraštis pranešė, kad Sibirijoj tapo pasmerkti mirčiai vienuolika "sabotažnikų", kurie gadinę Sibirijos geležinkelį.

Prokopievske mirčiai pasmerkti penki sabotažninkai už padegliojimą anglies kasyklų, prie ko jie prisipažinę.

Tomske pasmerkti mirčiai penki geležinkelio darbininkai už tai, kad iš jų priežasties traukinys įvažiavo į traukinį.

KUN. MIRONAS NEI NEBANDĘS SUDARYTI KOALICIJOS VALDŽIĄ

Lietuvos pasiuntiniu Varšavoje paskirtas pulk. Kazys Škirpa

KAUNAS, kovo 27. — Buvęs karo ministeris generolas Stasys Dirmantas vakar Lietuvos seime pareiškė, kad Lietuva yra pasirengusi kariauti Lenkiją, kuomet ateis laikas, o dabar sako "tegul diplomatai kalba". Gen. Dirmantas yra vienas iš rezignavusių Lietuvos ministerių, kurio vietą naujam kabinete užėmė gen. Raštikis.

Opozicijos partijos reikalavo, kad butų sudarytas koalicijos kabinetas, nes tokio pavojaus valandoj kaip dabartinė, sulyg partijų nuomonės, Lietuvą turėtų valdyti visų srovių tautinės vienybės valdžia. Bet kunigas Mironas tuos reikalavimus atmetė ir sudarė kabinetą iš vienų tautininkų, dargi tokių, kurie yra artimiausi Smetonos ir Smetonienės draugai ir giminės. Pats kun. Mironas yra artimas ponios Smetonienės draugas.

(Šeštadienio žinioj buvo pasakyta, kad kun. Mironas bandęs sudaryti koalicijos kabinetą, bet jam nepasisekę. Iš šios žinios pasirodo, kad kun. Mironas ne tik nebandė sudaryti koalicijos kabinetą, bet ir tokius reikalavimus atmetė.)

Lietuvių delegacija išvažiavo į Augustavą tartis ten su lenkų delegacija apie komunikacijų atsteigimą tarp dviejų šalių.

¤ ¤ ¤

Oficialis pranešimas iš Kauno, gautas per Lietuvos pasiuntinybę Washingtone, sako, kad Lietuvos pasiuntiniu Varšavoje tapo paskirtas pulk. Kazys Škirpa, o Lenkijos pasiuntiniu Lietuvai Pranas Horwath. Vakar Augustave prasidėjo lenkų-lietuvių pasitarimai šusisiekimo klausimu.

Ši žinia gauta nuo P. Daužvardžio kovo 26 d. ("Naujienose" tos žinios jau tilpo pereitą savaitę.)

KUNIGAI PATARIA AUSTRIJOS KATALIKAMS REMTI HITLERĮ

VIENA, Austrija, kovo 27. — "Neškitės iš Austrijos!"

Tokį įspėjimą padarė žydams feldmaršalas Goering, Hitlerio pirmas leitenantas, sekmadienį kalbėdamas Vienoje.

"Dėl to, kad čia gyvena 300,000 žydų, Viena nėra vokiečių miestas. Viena turi patapti vokiška, o žydai turi išsikraustyti... Vienai tenka atlikti užduotis kulturos ir ekonomijos srityse. Ne vienoje šių sričių negali buti žydai samdomi", kalbėjo Goering.

Neužilgo pirm to, kai prasidėjo Goeringo prakalba, Austrijos katalikai ir katalikų kunigai gavo kardinolo Theodore Innitzer, vyriausio šalies katalikų dvasiškio, įsakymą remti Hitlerį busimuose balandžio 10 dieną plebiscito balsavimuose.

Schuschnigg, buvusis Austrijos premjeras ir jo kabinetas, glaudžiai kooperavo su Austrijos katalikų bažnyčia. Dabar, kai Hitleris užėmė Austriją ir nuvertė Schuschniggą, Austrijos katalikų galva jau pataria remti Hitlerį.

Hitleris įspėjo Čekoslovakiją

LEIPZIG, Vokietija, kovo 27. — Adolfas Hitleris, kalbėdamas čia šeštadienio vakare didžiuliam nazių susirinkimui, pareiškė, kad Vokietija ilgai netoleruos priespaudos vokiečių, kurie gyvena už Vokietijos rubežių. Nors Hitleris nepaminėjo Čekoslovakijos vardu, tačiau visi suprato, kad Hitleris kaip tik taikė savo žodžius Čekoslovakijai.

Naują darbo valandų bilių ruošia

WASHINGTON, D. C., kovo 27. — Jungt Valstijų atstovų buto darbo komitetas ruošia naują bilių, kuris taikoma darbo valandoms reguliuoti, paliekant minimum algų klausimą kitam kongresui išspręsti. Tačiau reiškiama abejonės, ar šis kongresas priims net ir dabar ruošiamą nuolaidų bilių.

6 sužeisti, 30 areštuotų streiko riaušėse

HOUSTON, Tex., kovo 27. — Suirutė kilo šeštadienį prie Lone Star Bag & Bagging Co. dirbtuvės, kurios darbininkai streikuoja. Šeši asmenys suirutėje buvo sužeisti ir nugabenti į ligoninę, 30 kitų areštuota.

Muštinės prasidėjo, kai skebai mėgino prasimušti per pikietuotojų eiles į dirbtuvę. Šios kompanijos darbininkus organizuoja Textile Workers Organizing Committee, C.I.O. dalis.

Prezidentas prašo paskolų prekybai

WASHINGTON, D. C., kovo 27. — Prez. Roosevelto administracija šeštadienį kreipėsi į kongresą prašymu įgalioti Reconstruction Finance Corporation teikti bizniui ilgalaikių paskolų. Daugelis biznierių iki šiol aimanuodavo, kad jie negali gauti kreditų.

Radio Generolas

Rašo F. C. Hanighen

(Tęsinys)

—Companeros, sukilimas užgniaužtas. Penki tukstančiai legijonierių ir maurų atvyko Sevilijon ir dar 10,000 yra pakeliui.

Savo žodžius patvirtinti, jis paleido tą tuziną uniformuotų legijonierių ir maurų paradu per gatves. Visa Sevilija buvo apklijuota plakatais ir anarchistai vis dar nieko nesuprato. Kitą dieną jis pašaukė tarnybon keletą tukstančių fašistų, jiems davė uniformas ir apginklavo ir dabar galėjo tikėtis išlaikyti miestą savo rankose iki Franko atvyks su didesne pagalba. Tuo laiku ir anarchistai pamatę savo priešus fašistus uniformose pabudo ir su bombomis, pistoletais ir bet kokiais pakliuvusiais ginklais, mėgino sukilti. Bet jau buvo pervėlu. Fašistų valdomi šarvuočiai ir tankai lengvai atliko Kveipo kruviną darbą išvalant darbininkų kvartalus.

Šiuo gudriu ir energišku žygiu, Kveipo išlaikė Frankui Pietų Ispaniją. Netrukus svetimšaliai legijonieriai ir maurai persikėlė per Gibraltaro sąsiaurį ir tikrai atžygiavo Sevilijon ir prisidėjo prie Kveipo jėgų. Visa kita jau pati istorija. Ir vis delto, plepantis generolas, suvokęs tinkamai panaudoti radio, suvaidino lemiamą rolę sukuntį šią istoriją.

Tuo tarpu be savo vakarinių radio transliacijų jis turėjo ir kito darbo.

Jis prisipažino įvykdęs mirties sprendimus 1,500 "marksistams", kas reiškė kartu ir socialistus ir respublikonus. "Grabės" už Sevilijos pasidarė garsios. Kiekvieną dieną sunkvežimiai pilni respublikonų, išvilktų iš savo namų, buvo vežami į kapus, pastatomi prieš duobę ir sušaudomi. Kada viena duobė buvo pilna, kita buvo iškasama. Greitu laiku duobės nusitęsė už kapų murinės sienos kaimo link . . .

Prie mikrofono Kveipo gyrėsi šiais savo baisiais žygdarbiais ir prižadėjo dar daugiau. "Amputuoti sergančią kuno dalį" buvo jo išsireiškimas tais atvejais. Bet turėjo jis ir labdariškų momentų. — Prieš sušaudydami raudonąjį, mes visuomet duodame jam galimybę atlikti išpažintį ir atgailą.

Dar keletas žodžių savo broliams karininkams, kurie pasiliko ištikimi respublikai. Išvardindamas X arba Y, kurie vadovauja lojalistų dalims, jis jiems per radio sako: — Aš noriu pranešti jums, pulkininke, kad jusų žmona ir graži duktė yra musų rankose. Mes linksmai leidžiame laiką jų miegamajame. O kai del tų garsiųjų moterų batalijonų, štai jo žodžiai — **Kada mes jas sugausime, mes išmokysime tas kales kito ko. Madrido moterims jis paskelbė: — Juodieji maurai mėgsta baltą kuną. Pasiruoškite, Madrido senjoritos.**

Po kiek laiko ir Franko diplomatams atsirado daugiau darbo. Šios rušies kalbos per radio padarė tai, kad Amerikos korespondentai savo telegramose namon duodavo palyginimus tarp Kveipo ir garsiojo generolo "skerdėjo" Weylerio, kurio baisųs žiaurumai Kuboje privedė prie Ispanijos Amerikos karo. Kaip neseniai atspausdintos Mussolinio slaptos instrukcijos italų spaudai rodo, laikraščiams buvo uždrausta spausdinti Kveipo kalbas.

Tada Kveipo pradėjo gaudyti raudonuosius ant kablelio ir pranašauti, — Per dvi savaites Madride ant Gran Via gersiu aperitifą, — jis prižadėjo, atsakydamas į šį jo prižadėjimą, vienas ironiškas kavinės ant Gran Via savininkas reguliariai per dvi savaites prieš savo kavinę ant tuščio stalelio išstatydavo ta gėrimą su kortele

"Kveipo Aperitifas".

Paskutiniu laiku savo pranašystėse Kveipo jau nebenustato datų ir pradėjo susikirtinėti su senu savo Paryžiaus draugu, Prieto, dabartiniu karo ministeriu lojalistų vyriausybėje.

—Vienuoliktą valandą rėkia Kveipo, — tas pasitraukimų specialistas, Prieto, nežiurint savo didelio pilvo, įstengs perbėgti per prancuzų sieną.

Į ką Prieto per savo radio stotį jam atsako: — Kveipo de Ljano? Bah! Pagaliau portugalų siena patogiai arti nuo Sevilijos. **"L. Ž."**

(GALAS)

Galvos Skaudėjimas?

Jis Gali Paeiti Nuo Vidurių Užkietėjimo!

Ne kiekvienas galvos skaudėjimas paeina nuo vidurių užkietėjimo — bet daugelis taip! Jei jusų liežuvis apvilktas, jei jusų viduriai netvarkoj, jei jaučiatės blogai — **kokiame stovyje randasi jusų viduriai?**

Tukstančiai susilaukia tikro palengvinimo nuo galvos skaudėjimo, paeinančio nuo vidurių užkietėjimo paimdami Ex-Lax, kuris turi gardaus šokolado skonį. Išbandykit Ex-Lax ir patys, kada busit sekanti kartą panašiai varginami!

Daugiau kaip 30 metų Ex-Lax buvo Amerikos mėgiamiausias šeimos vidurių liuosuotojas. Dabar jis yra Moksliškai Pagerintas. Ištikrųjų dabar jis yra daug geresnis, negu kada nors pirmiau. Jis turi GERESNĮ SKONĮ, VEIKIA GERIAU ir yra DAUG ŠVELNESNIS, negu kada nors buvo. Lygiai geras ir vaikams, ir suaugusiems!

SAUGOKITĖS PAMĖGDŽIOJIMŲ! ATSISAKYKIT JĮ PAKEIČIANČIŲ!

Gaminama tik vienas tikras Ex-Lax! Įsidėmėkit teisingą ant dėžutės užrašą — E-X—L-A-X. Kad gautumėt Ex-Lax pasekmes, reikalaukit tikrojo Ex-Lax.

10 ir 25 centų dežutės yra pas jusų Vaistininką.

While two collge presidents, James A. Garfield and Woodrow Wilson did well in America's highest office, Professor Thomas Masaryk was the architect of Czecho-slovakia, one of Europe's most progressive democracies. He is perhaps the greatest statesman of the 20th century.

If it is objected that Hutchins is without political experience, one may answer that Lincoln, one of the world's foremost statesmen, had but a little experience in the state legislature and a two-year term in Congress when he became president. Both Masaryk and Cromwell were essentially without political experience when called to do their great task.

Certainly Hutchins is better presidential timber than Glenn Frank, aspiring to carry the Republican banner in 1940, and vastly sounder presidential material than Indiana's McNutt, who is likely to turn into a militaristic "nut".

Hence, this country could do far worse than make Hutchins president.

....**"UNEASY RESTS THE HEAD"....**

"Uneasy rests the head that wears a crown" wrote Shakespeare more than three centuries ago. That statement, whether applied to crowned or uncrowned autocrats, is just as true today as when England's greatest son penned it, as both Hitler and Mussolini testify by their daily actions. For those "Big Shots" never show themselves without being heavily guarded, and last fall when il duce visited der fuehrer in Germany, not less than 60,000 armed men were needed to protect those dictators from the "affection" of their beloved countrymen.

Many crowned heads have had justification for resting uneasily. Less than four years ago King Alexander of Jugo-Slavia was killed in Marseilles by the bullets of Petrus Kaleman, member of a Croation terrorist band sworn to revenge the murder of Stephen Raditch, great Croat leader.

Probably the most influential of assassinations on world history was that of the Austrian crown-prince, Archduke Franz Ferdinand, June 28, 1914, at Sarajevo in Bosnia, then part of Austria-Hungary. For the spark from Gabriel Princip's pistol set off the powder-keg of the World war. From his cell, Gabriel declared proudly, "I have cleared an evil out of the way. He (the archduke) is a German and an enemy of the south Slavs . . . I am a nationalist. I aimed to free the Jugo-Slavs—for I am a Jugo-Slav."

Yes, even in 1938, "uneasy rests the head that wears a crown." The cure for that uneasiness, for that dread specter of sudden, violent death which always haunts the autocrat—the cure is the bolition of one man rule and the bringing in of freedom and democracy.

● **SUMAŽĖJO MENINGITIS SUSIRGIMAI.** — Sveikatos departamentas skelbia, kad per paskutinius 12 mėnesių Chicagoje žymiai sumažėjo meningitis susirgimai (smegenų plėvės uždegimas). Per 12 mėnesių susirgo 15, mirė 4, o per 12 mėnesių prieš tai susirgo 40, mirė 17.

● **NUSIŽUDĖ AUSTRAS.** — Nusiminęs dėl Austrijos prijungimo prie Vokietijos, vakar nusižudė lakunas Rudolph Tilson, 40, 1242 Greenview ave. Tarnavo kaipo karo lakunas Austrijoj, didžiojo karo metu.

Mrs. Anelia K. Jarusz

Physical Therapy and Midwife
6630 So. Western Ave., 2nd floor
Hemlock 9252
Patarnauju prie gimdymo namuose ar ligoninėse, duodu massage electric treatment ir magnetic blankets ir tt. Moterims ir merginoms patarimai dovanai.

LIETUVIAI

GYDYTOJAI IR DENTISTAI
Amerikos Lietuvių Daktarų Draugijos Nariai.

Phone CANAL 6122
DR. S. BIEŽIS
GYDYTOJAS IR CHIRURGAS
2201 West 22nd Street
Valandos: nuo 1—3 ir 7—8
Seredomis ir nedėl. pagal sutartį
Rez. 6631 So. California Avenue
Telefonas Republic 7868

Ofiso Tel. Boulevard 5913
DR. BERTASH
756 West 35th St.
Cor. of 35th and Halsted Sts.
Ofiso valandos nuo 1-3 nuo 6:30-8:30
Nedėliomis pagal sutartį
Rez. 4910 SO. MICHIGAN BLVD.
Tel. Kenwood 5107

Ofiso Tel. Virginia 0036
Residence Tel. BEVERLY 8244
DR. T. DUNDULIS
GYDYTOJAS IR CHIRURGAS
4157 ARCHER AVENUE
Ofiso valandos:
nuo 2—4 ir nuo 6—8 val. vakaro
Rezidencija:
8939 SOUTH CLAREMONT AVE
Valandos—9—10 A. M.
Nedėlioj pagal sutarti.

Dr. F. Pulsucki Le Van
GYDYTOJAS-CHIRURGAS, X-RAY
Valandos kasdien 2-4 ir 6-9 vak.
1957 W. Garfield Blvd.
Cor. Damen Hemlock 6699

A. Montvid, M. D
West Town State Bank Bldg.
2400 WEST MADISON STREET
Val. 1 iki 3 po pietų, 6 iki 8 vak.
Tel. Seeley 7330
Namų telefonas Brunswick 0597

Dr. A. J. Shimkus
GYDYTOJAS IR CHIRURGAS
Val. nuo 2 iki 4 v. p. p. ir nuo 7 iki 9 v. vak. Treciadieniais ir Sekmadieniais susitarus
OFISAS IR REZIDENCIJA
4300 So. Fairfield Ave.
Tel. Lafayette 8016

DR. STRIKOL'IS
Gydytojas ir Chirurgas
Ofisas 4645 SO. ASHLAND AVE.
Ofiso val.: Nuo 2 iki 4 ir nuo 6 iki 8 vak. Nedėnoj pagal susitarimą
Ofiso Tel.: Boulevard 7820
Namų Tel.: Prospect 1930

Phone Boulevard 7042
DR. C. Z. VEZEL'IS
DENTISTAS
4645 So. Ashland Ave.
arti 47th Street
Valandos nuo 9 iki 8 vakaro
Seredoj pagal sutarti.

Kiti Lietuviai Daktarai

Dr. Margeris
3325 So. Halsted St.
Valandos: nuo 10 r. iki 2 po pietų ir nuo 6 iki 8 vakaro
Šventadieniais tik susitarus
Phone BOULEVARD 8483

Tel. Office Wentworth 6330
Rez. Hyde Park 3395
Dr. Susanna Slakis
Moterų ir vaikų ligų gydytoja
6900 So. Halsted St.
Valandos 1—4 po pietų, 7—8 v. vak. išskyrus seredomis ir subatomis

KITATAUČIAI

DR. HERZMAN
IŠ RUSIJOS
Gerai lietuviams žinomas per 31 metus kaipo patyręs gydytojas chirurgas ir akušeris.
Gydo staigias ir chroniškas ligas vyrų, moterų ir vaikų pagal naujausius metodus X-Ray ir kitokius eletros prietaisus.
Ofisas ir Laboratorija:
1034 W. 18th St., netoli Morgan St.
Valandos nuo 10—12 pietų ir nuo 6 iki 7:30 val. vakaro
Tel. Canal 3110
Rezidencijos telefonai:
Superior 9454 ar Central 7464

Dr. Charles Segal
OFISAS
4729 So. Ashland Ave.
2-ros lubos
CHICAGO, ILL.
OFISO VALANDOS:
Nuo 10 iki 12 val. ryto, nuo 2 iki 4 val. po piet ir nuo 7 iki 8:30 val. vakaro. Nedėliomis nuo 10 iki 12 valandai dieną.
Phone MIDWAY 2880

Telefonas Yards 0994
Dr. Maurice Kahn
4631 SOUTH ASHLAND AVE.
Ofiso valandos:
Nuo 10 iki 12 dieną, 2 iki 8 po pietų 7 iki 8 val. Nedėl. nuo 10 iki 12
Rez. Telephone PLAZA 2406

ADVOKATAI

K. P. GUGIS
ADVOKATAS
Miesto ofisas—127 N. Dearborn St.
Kamb. 1431-1434—Tel. Central 4411-2
Namų ofisas—3323 So. Halsted St.
Valandos vakarais nuo 6 iki 8:30
Telefonas Boulevard 1310
Ketvirtadieniais ir Sekmadieniais—pagal sutartį.

JOSEPH J. GRISH
LIETUVIS ADVOKATAS
Telephone: Boulevard 2800
4631 SOUTH ASHLAND AVENUE
Res. 6515 So. Rockwell St.
Telephone: Republic 9723

KL. JURGELIONIS
ADVOKATAS
3407 Lowe Ave. Tel. Yards 2510

A. A. SLAKIS
ADVOKATAS
7 So. Dearborn St.
Room 1230
Ofiso Tel. CENTRAL 1824
Namų Tel.—Hyde Park 3395

KAL & ZARETSKY
LIETUVIAI ADVOKATAI
6322 So. Western Ave.
VALANDOS:
Panedėlį, Utarninke ir Ketverge nuo 2 iki 9 val. vakare.
Seredoj ir Pėtnyčioj nuo 2 iki 6 v. v.
Subatoj nuo 12 iki 6 v. v.
Tel. Prospect 1012

AKIŲ SPECIALISTAI

DR. VAITUSH, OPT.
LIETUVIS
Mano 20 metų praktikavimas, jusų garantavimas.
Optometrically Akių Specialistas
Palengvina akių įtempimą, kuris esti priežastimi galvos skaudėjimo, svaigimo, akių aptemimo, nervuotumo, skaudamą akių karštį, atitaiso trumparegystę ir toliregystę. Prirengia teisingai akinius. Visuose atsitikimuose egzaminavimas daromas su elektra, parodančia mažiausias klaidas. Specialė atyda atkreipiama į mokyklos vaikus Kreivos akys atitaisomos.
VALANDOS: nuo 10 ryto iki 8 vak.
NEDĖLIOJ nuo 10 ryto iki 12 pietų
Daugely atsitikimų akys atitaisomos be akinių. Kainos pigiau kaip pirma
4712 South Ashland Av.
Phone Boulevard 7589.

DR. G. SERNER
LIETUVIS AKIŲ GYDYTOJAS

Tel. Yards 1829.
Pritaiko Akinius Kreivas Akis Ištaiso.
Ofisas ir Akinių Dirbtuvė
756 West 35th St.
kampas Halsted St.
Valandos: nuo 10 iki 4, nuo 6 iki 8
Nedėliomis pagal sutartį.

LIETUVOS PRODUKTAI

SALDAINIŲ KUMPIŲ "PICNIC" KUMPIŲ RUKYTŲ KUMPIŲ | "FRANKFURTERS" LAŠINIŲ BARAVYKŲ RAUGINTŲ AGURKŲ | KONDENSUOTO PIENO TREJOS DEVYNERIOS GINTARŲ ŠIKŠNINIŲ DAIKTŲ

Ateikit į musų "sample room" ir pamatykite šių importuotų produktų.
Krautuvėms ir draugijoms specialis patarnavimas.
PRISTATOM VISIEMS IR VISUR
BALTIC IMPORT CO., Inc.
IMPORTUOTŲ SKANUMYNŲ IR VAISTŲ
805 W. 19th St. Tel. Haymarket 3555
CHICAGO, ILL. J. P. RAKSTIS, SAV.

FEDERAL SAVINGS AND LOAN INSURANCE CORPORATION — SAFETY OF YOUR INVESTMENT — INSURED UP TO $5000

Ar Nori PINIGŲ?

FEDERAL HOME LOAN BANK SYSTEM — MEMBER

Pinigų galite pasiskolinti lengvai ir greitai ant pirmų morgičių ant jusų namo Chicagoje ir apielinkėje ant lengvo "Direct Reduction" plano, kur nuošimtis eina žemyn taip greitai, kaip skola sumokama.
KREIPKITĖS Į
GEDIMINAS BUILDING AND LOAN ASS'N.
4425 SOUTH FAIRFIELD AVENUE, Tel. Lafayette 8248
Mes esame po Federalės ir Valstybės valdžios priežiura, čia jusų pinigai apdrausti iki $5,000.00 per Federal Savings and Loan Insurance Corporation, Washington, D. C.
ROSE ENCHER, Secretary

ANTANAS M. PHILLIPS
LAIDOTUVIŲ DIREKTORIUS
3307 LITUANICA AVENUE
Tel. Boulevard 4139
Pirmiau buvusi A. Masalskio įstaiga

LAIDOTUVIŲ DIREKTORIAI IR PATARĖJAI

PETKUS ir EUDEIKIS

DYKAI KOPLYČIOS VISOSE CHICAGOS DALYSE.
AMBULANCE DIENĄ ir NAKTĮ
Tel. Virginia 0883
4704 SOUTH WESTERN AVENUE, CHICAGO

THE WORLD AT A GLANCE

by Dr. E. G. Peters

$30,000 TO A DOG
HUTCHINS FOR PRESIDENT
"UNEASY ESTS THE HEAD"

$30,000 TO A DOG

$30,000, her entire estate, to her dog Pet—that's what the will of 77 yeared Margaret McDermott gives. If that act seems "screwy" to the average person, how much more anti-social is the decision of Circuit Judge Joseph Burke in upholding the will and decreeing that "the 30,000 be devoted to caring for Pet?"

Irene Castle McLaughlin, who gets a good deal of publicity by fighting viv-section and shepherding four-legged waifs at her "Orphans of the Storm" naturally defends that gift. She says, "Everybody should be allowed to leave their money however they choose to without criticism."

So many adults are now on relief here that Chicago is begging for money with which to afford them even meager food and shelter. Hundreds of school children are badly in need of food, clothes, and carfare. Consequently, it's an insult to the decency and humanity of Chicago to squander $30,000 on a pet dog.

....HUTCHINS FOR PRESIDENT

"Hutchins for president—that's the cry of Sinclair Lewis. Addressing a large audience in Constitution hall, Washington, D. C., America's only winner of the Nobel prize for literature continued, "He is an authentically great man. He believes that "professors are more important than athletic coaches . . . that the wisdom of Shakespeare, the Bible . . . and Aristophanes still stand higher than the wisdom of Dale Carnegie." Hutchins, Lewis contends, "could face Stalin, Mussolini, and Hitler and make them a little ashamed."

While Hutchin's chances of ever sitting in the chair of Washington, Lincoln and Roosevelt are probably slim, yet the head of the Midway university could no doubt steer the ship of state safely through the turbulent waters of the next four years. For the professor in politics has given a good account of himself, despite the sneers of certain journalists and ward-heelers.

Professor T. V. Smith of the University of Chicago has done excellently well as state senator. The Legislative Voters League, tingy with its praise for Illinois lawmakers, lists Smith's outstanding accomplishments as senator, then concludes, "The state owes him a debt of gratitude for his disinterested work at Springfield."

LAIDOTUVIŲ DIREKTORIUS
John F. Eudeikis
SENIAUSIA IR DIDŽIAUSIA LAIDOJIMO ĮSTAIGA
AMBULANCE
DIENĄ IR NAKTĮ
Visi Telefonai YARDS 1741-1742
4605-07 So. Hermitage Ave.
4447 South Fairfield Avenue
Tel. LAFAYETTE 0727
Dykai koplyčios visose Chicagos dalyse
Klausykite musų Lietuvių radio programų Pirmadienio vakarais, 10:00 val. vakaro iš W. H. F. C. stoties (1420 K.) — Pranešėjas P. ŠALTIMIERAS.

Laidotuvių Direktoriai

NARIAI Chicagos, Cicero Lietuvių Laidotuvių Direktorių Asociacijos

Ambulance Patarnavimas Dieną ir Naktį

TURIME KOPLYČIAS VISOSE MIESTO DALYSE

I. J. ZOLP Phone Boul. 5203
1646 West 46th Street Boulevard 5566

S. M. SKUDAS
718 West 18th Street Phone Monroe 3377

S. P. MAŽEIKA Yards 1139
3319 Lituanica Avenue Yards 1138

LACHAWICZ IR SUNUS
2314 West 23rd Place Phone Canal 2515
SKYRIUS: 42-44 East 108th Street Tel. Pullman 1270

PETKUS IR EUDEIKIS
4704 So. Western Ave. Phone Virginia 0883

A. M. PHILLIPS
3307 Lituanica Avenue Phone Boulevard 4139

J. LIULEVIČIUS
4348 So. California Avenue Phone Lafayette 3572

A. PETKUS
6834 So. Western Ave. Phone Grovehill 0142
1410 South 49th Court Cicero Phone Cicero 2109

P. J. RIDIKAS
3354 So. Halsted Street Boulevard 4089

PITTSBURGH'O NAUJIENOS

IŠ PITTSBURGHO LIETUVIŲ MASINIO SUSIRINKIMO

Pasiuntē Rezoliucijas Rooseveltui, Atstovybēms Lietuvos Reikalu

S. S. PITTSBURGH, PA. — Kovo 20 d. Lietuvių Piliečių svetainėje įvyko Pittsburgho ir apielinkės lietuvių masinis susirinkimas, kuriame dalyvavo apie 5,000 įvairių srovių lietuvių. Šis toks skaitlingas susirinkimas buvo sušauktas trumpesniu laiku negu 48 valandos. Kaip jau "Naujienose" buvo rašyta, susirinkimo šaukimo sumanymas kilo paprastam draugijų susirinkime tik penktadienio naktį, apie 11 valandą, o jau septintadienio vakare apie 7:30 val., Lietuvių Piliečių svetainė buvo kimštinai prisigrudus ir daug žmonių turėjo grįžti atgal. Negalima buvo įsigrusti į svetainę.

Žinoma, tą skaitlingą publiką į šį susirinkimą sutraukė kritiška padėtis Lietuvoje. O publika sužinojo apie šaukiamą susirinkimą iš amerikonų spaudos, per Lietuvių Radio programą ir bažnyčiose, kur kunigai padarė pranešimus iš sakyklų.

Susirinkimo Eiga

Lygiai kaip 8 val., vakaro, vedėjas Povilas Dargis padarė pranešimą, kad susirinkimas bus pradėtas su Lietuvos ir Amerikos Himnais, vadovaujant šv. Kazimiero parapijos chorui.

Perstatant pirmąjį kalbėtoją, adv. Bradzilauską, vakaro vedėjas Povilas Dargis padaro trumpą pranešimą šio vakaro tikslo; kokiu tikslu mes esame čionai taip skaitlingai susirinkę ir kas mus čionai sutraukė! Tai įvykiai musų gimtąjam krašte, Lietuvoje — sako p. Dargis.

Adv. Bradziliauskui, kaipo pirmąjam kalbėtojui ir čia gimusiam, nepergeriausiai sekėsi lietuvių kalba kalbėti. Jisai savo kalboje prisiminė, kad tik prieš mėnesį laiko, Pittsburgho lietuviai šioje pačioje svetainėje buvo susirinkę ir iškilmingai, su džiaugsmu minėjo Lietuvos nepriklausomybę, o šiandien mes esame susirinkę čionai gelbėti Lietuvos nepriklausomybę".

Ukrainiečių Atstovo Kalba

Perstatymas Ukrainiečių darbuotojas adv. Basil Onyshkow. Jisai savo kalboje pažymėjo, kad ukrainiečių simpatijos yra su lietuviais. Ir jei ukrainiečiai turėtų savo nepriklausomą valstybę, tai ukrainiečių kariuomenė visados butų pasirengus gelbėti Lietuvai, ypatingai tokiuose kritiškuose momentuose — sako adv. Onyshkow.

"Lietuviai yra laimingesni negu ukrainiečiai, jųs turite nepriklausomą Lietuvą, mes neturim nepriklausomos Ukrainos. Musų šalis yra sudraskyta į daugelį dalių. Ukraina yra padalinta tarp Lenkijos, Sovietų Rusijos, Čekoslovakijos ir Rumunijos" — pareiškė ukrainų veikėjas.

Taip pat adv. Onyshkow prisiminė, kad buvo laikai, kada Lietuvos kunigaikščiai valdė Ukrainą ir tuomi lietuvių valdymu ukrainiečiai buvo patenkinti, nes tai buvus "golden rule".

Adv. Onyshkow užbaigė savo kalbą lietuviškais žodžiais: "Tegyvuoja Lietuva", už ką publika jam karštai plojo.

Kun. Misiaus Kalba

Tur būt geriausias iš lietuvių kalbėtojų buvo kun. J. Misius. Jisai pasakė geriausią šiam vakarui pritaikintą kalbą. Reikia pasakyti, kad kun. Misiaus kalbos faktai ir mintis atitiko didžiumos Amerikos lietuvių mintims. Jisai turi gerą iškalbą ir reiškia savo mintis drąsiai, nuoširdžiai ir nedviprasmiai. "Kas mus čionai taip skaitlingai sutraukė be skirtumo partijų ir įsitikinimų? Tai meilė ir prisirišimas prie musų gimtojo krašto Lietuvos"— sako kun. Misius.

Tolesnėj savo kalboj kun. J. Misius pareiškė, kad: "nėra to blogo, kuris neišeitų ant gero". Girdi, šis sukrėtimas, šis lenkų pasikėsinimas prieš Lietuvos nepriklausomybę suvienijo mus visus ir mes visi vieningai esame pasiryžę ginti Lietuvos nepriklausomybę. Kol negręsia Lietuvai pavojus, mes, Amerikos lietuviai, kovojam tarpusavy ir išrodė, kad niekados negalėsim tarpsavy rasti jokios bendros kalbos.

"Tačiau mes šiandieną esame susirinkę į šį susirinkimą. katalikai, socialistai, tautininkai ir bolševikai, visi vieningai esame pasiryžę gelbėti Lietuvą ir gaunam persitikrinti, kad nesam vieni antriems taip baisūs, negu mes pirmiau manydavome"

"Lietuvos išganymas yra demokratijoj, štai demokratijos simbolius", — parodo į Amerikos Vėliavą, — "musų įsitikinimo demokratiją turės laimėti, su demokratijos laimėjimu laimės ir Lietuva" — kalbėtojas sako.

"Amerikos lietuviai savo aukomis, savo darbu pagelbėjo Lietuvai iškovoti nepriklausomybę, Amerikos lietuviai gelbės Lietuvai ir apginti nepriklausomybę pavojaus valandomis" — kun. Misius baigdamas savo kalbą pareiškė.

Po kunigo Misiaus kalbos buvo renkamos aukos. Surinkta $165.74.

Ukrainų Laikraščio Redaktorius Ukrainiškai

Po aukų rinkimo susirinkimo vedėjas P. Dargis perstato Ukranian National Word redaktorių Matthew Chondoha ir pareiškia, kad šis kalbėtojas kalbėsiąs ukrainų kalba. Pats kalbėtojas, pradėdamas savo kalbą, taip pat pareiškia, kad jam esą lengviausiai kalbėti savo gimta kalba ir jisai tikis, kad dauguma lietuvių supranta ukrainų kalbą. Ponas Chandoha kalbėjo labai karštai ir publika karštai jam plojo. Išrodė, kad dauguma publikos tikrai supranta ukrainų kalbą ir pritaria kalbėtojaus reiškiamoms mintims. Tik visa bėda, kad jusų reporteris labai mažai tesupranta ukrainų kalbos, tad ir apie kalbos turinį nieko negali parašyti.

Paskutiniuoju kalbėtoju buvo adv. Edwardas Schultza. Jisai pasakė atitinkamą kalbą angliškai, taikydamas ją čiagimusiam jaunimui.

REZOLIUCIJOS

Šiame masiniame susirinkime buvo priimtos sekamos rezoliucijos, kurios buvo rengimo komiteto paruoštos iš anksto ir susirinkimui pateiktos.

Pirmiausiai adv. K. N. Bradziliauskas skaito rezoliuciją kurią susirinkimas priima vienbalsiai atsistojimu ir nutaria tuojau telegrafu pasiųsti prezidentui Rooseveltui.

Rezoliucija skamba sekamai:

RESOLUTION

"Whereas, we citizens of Lithuanian extraction of Pittsburgh, Pennsylvania and of the surrounding county of Allegheny, have gathered in open assembly in Pittsburgh, this twentieth day of March, nineteen hundred and thirty-eight, A. D., as in expression of aggression by the Republic of Poland against the Republic of Lithuanian, and

"Whereas, while we recognize fully the right of every government to protect its citizens, to require satisfaction for just grievances and to adjust its difference with neighboring states within the legal channels of diplomatic procedure, yet it is with shame and indignation that we view present procedure whereby the will of a smaller nation is coerced by a display of armed might and superiority staged on its borders, and

"Whereas, the right of Lithuania to independence and self-determination, recognized by the United States of America, and guaranteed by the Council of Ambassadors of the League of Nations, is immediately threatened, and

"Whereas, this is but one of a series of incidens imperilling the cause of democratic government the world over,

"Now, therefore, it is hereby resolved that we ask, Mr. President, that you exercise the moral power of your high office in declaring the United States of America as opposed to the employment of armed force in the settlement of international dispute, and in particular, as being disinclined to sanction concessions so obtained in the current Lithuanian-Polish crisis.

"Paul Dargis,
Rev. A. G. Jurgutis,
Rev. M. J. Kazėnas,
Peter Pivorunas,
K. N. Bardzil."

Antra Rezoliucija.

Antrą rezoliuciją perskaitė kun. Vasiliauskas ir šią rezoliuciją nutariama pasiųsti Suvienytų Valstijų Valstijos Departamentui, didžiųjų valstybių atstovybėms: Anglijos, Francijos, Vokietijos, Italijos, Sovietų Rusijos ir Tautų Lygai.

Rezoliucija skamba sekamai:

"At a mass meeting held Sunday, March 20th in the Lithuanian Citizens Hall in Pittsburgh, Pa., 30,000 Americans of Lithuanian descent of Pittsburgh and adjacent towns protest most emphatically against the physical force used by Poland to compel the small Lithuanian Republic to renounce all claims to its ancient and time immemorial Capital Vilnius, and to accept conditions repulsive to the most sacred sentiments of the Lithuanian people throughout the civilized world.

"Be it resolved, therefore, that this protest be sent to the State Department of the United States and also to the respective embassies of England, France, Germany, Italy, Soviet Russia, for transmission to their respective governments and to the League of Nations."

Rezoliucija Pasiųsta į Lietuvą.

Trečią rezoliuciją perskaito kun. Jurgutis, susirinkimas vienbalsiai atsistojimu priima taip kaip ir pirmasias rezoliucijas. Šią rezoliuciją nutarta pasiųsti į Lietuvą.

Rezoliucija skamba sekamai:

"Tukstančiai Vytauto Didžiojo ainių, apsigyvenusių Pittsburghe ir jo apylinkėje, reiškia savo giliausią užuojautą Lietuvos broliams ir sesutėms dėliai daltojo aro suduoto smugio musų bendrai Tėvynei. Nenusiminkite. Ateis atsiskaitymo valanda. Mes su jumis.

"Tegyvuoja nepriklausoma, demokratiniais pamatais sutvarkyta Lietuvos valstybė su sostine Vilniuje! Tegyvuoja musų bočių laisvos žemės laisvi piliečiai!"

Šioji rezoliucija, taip sakant, buvo pagaminta ant greitųjų, bet yra reiškiama mintis, kad Lietuvoje butų atsteigta demokratija.

Šis didžiulis masinis susirinkimas pasibaigė apie 10 val. vakaro sugiedojimu Lietuvos Himno.

— *Reporteris.*

Ir Komunistai Eina Gelbėti Lietuvą

Suplieks ir Lenkiją ir Vokietiją

PITTSBURGH, PA. — Kas gali sakyti, kad komunistams nerupi Lietuvos reikalai ir kad jie negelbėja Lietuvą?

Kai Pittsburgho lietuviai sušaukė didžiulį masinį mitingą Lietuvių Piliečių svetainėje ir buvo kalbama kaip Amerikos lietuviai galėjo pagelbėti Lietuvai, tai Pittsburgho komunistų lyderiukai atėjo į svetainę su lapeliais. Komunistai per savo lapelius atsišaukė į Pittsburgho lietuvius gelbėti Lietuvą. Bet su šauksmu gelbėti Lietuvą, komunistai garsina savo mitingą kur bus stabdomas Hitleris ir Lenkija.

O kaip matysit iš lapelių, kurį čionai paduodu žodis žodin, kiek jame beprasmio šukavimo ir kaip yra bandoma žaisti neprotaujančių lietuvių patriotiniais jausmais.

Komunistų nuomone: "Lietuvos žmonės galės susivienyti ir nugalėti savo priešus: — iš vienos pusės Lenkijos imperialistus, o iš antros pusės Vokietijos Hitlerizmą."

Reiškia, Lietuvos lietuviai gali supliekti lenkus ir vokiečius.

Tikri stebuklai, daugiau nieko. Tik labai gaila, kad lietuviai komunistai neduoda tokio praktiško patarimo Sovietų Rusijai. Žinoma, jei Sovietų Rusijos žmones suvienytų ir pasiliautų tenai visokie šaudymai, tai nėra mažiausios abejonės, kad jie tikrai galėtų išpilti kailį lenkų militaristams ir Hitlerio rudmarškiniams.

Štai komunistų lapelis: (rašyba originali)

"STOKIME LIETUVOS PAGALBAI!!

"Pittsburgho Lietuviai:

Lenkijos imperialistai su Hitlerio pagelba, siekiasi užgriebti Lietuvą ir pasidaryti po Lenkiška diktatura.

Lietuvos valdžia, atsidavose Lenkijos ultimatumai, viestiek palieka savo šali toj pačioj bedoj kaip ir buvo.

Mes visi turemi susivienite ir pagelbete Lietuva. TURIME GREIŠTAI UŽPROTESTUOTI TU LENKIŠKU FAŠISTU UŽSTOJIMA.

Tiktai LAISVA Lietuva gali atsilaikyte prieš fašizma. Užtai mes, Pittsburgho ir Amerikos Lietuviai, butinai reikalaujime nuo Lietuvos valdžios kad sugražinte demokratines tiesas Lietuvos žmonems, ir paliuosuote Lietuvos politinius kalinius.

Tik tada visos Lietuvos žmones gales susivienite spekas ir nugaleti savo priešus: — iš vienos pusės Lenkijos Imperialistus, o iš antrus puses, Voketijos Hitlerizma.

Atsilankykite i:

STOP HITLER! STOP POLAND!

Masinio susirinkimo

Penktadiene, Kovo 25 d. 8 v.v.

Fifth Ave. High School (Forbes St. entrance)

Lietuvių Bjuras
Pittsburgo Komunistų Partija"

Tikrai reikia stebėtis ką komunistai nori atsiekti su tokiais kvailais ir tuščiais šukavimais. —S. Bakanas

NAUJIENOS

The Lithuanian Daily News
Published Daily Except Sunday by
The Lithuanian News Pub. Co., Inc.
1739 South Halsted Street
Telephone CANAL 8500

Subscription Rates:
$8.00 per year in Canada
$5.00 per year outside of Chicago
$8.00 per year in Chicago
3c per copy.

Entered as Second Class Matter March 7th 1914 at the Post Office of Chicago, Ill. under the act of March 3rd 1879.

Naujienos eina kasdien, išskiriant sekmadienius. Leidžia Naujienų Bendrovė, 1739 S. Halsted St., Chicago, Ill. Telefonas Canal 8500.

Užsakymo kaina:

Chicagoje—paštu:	
Metams	$8.00
Pusei metų	4.00
Trims mėnesiams	2.00
Dviem mėnesiams	1.50
Vienam mėnesiui	.75
Chicagoje per išnešiotojus:	
Viena kopija	3c
Savaitei	18c
Mėnesiui	75c
Suvienytose Valstijose, ne Chicagoj, paštu:	
Metams	$5.00
Pusei metų	2.75
Trims mėnesiams	1.50
Dviems mėnesiams	1.00
Vienam mėnesiui	.75
Lietuvoje ir kitur užsieniuose (Atpiginta)	
Metams	$8.00
Pusei metų	4.00
Trims mėnesiams	2.50

Pinigus reikia siųsti pašto Money Orderiu kartu su užsakymu.

Ar Mironas nebus Lietuvos Seipelis?

Lietuvos vyriausybės priešakyje atsistojo kun. Mironas. Paprastais laikais šitame fakte nebutų nieko nuostabaus. Kai apsirgo Tubelis, tai Smetonai teko ieškoti kito pasitikimo asmens ministerio pirmininko vietai. O kun. Mironas yra ne tik labai artimas Smetonos bičiulis, bet ir tikroji tautininkų valdžios jėga arba, kaip anglai sako, "power behind the throne". Bet kai valstybės vairas tapo pavestas į fašistuojančio kunigo rankas tokio aštraus krizio metu, tai iš to gali buti reikšmingų pasėkų.

Ar kun. Mironas Lietuvoje nesuvaidins panašio vaidmens, kaip pralotas Seipelis Austrijoje?

Seipelis buvo Austrijos kancleris (premjeras) ir atkakliai kovojo prieš demokratines krašto jėgas, t. y. visų-pirma prieš organizuotus darbininkus. Tuo jisai ruošė dirvą Dollfusso perversmui, kuris sugriovė Austrijos nepriklausomybės pagrindus, paversdamas kraštą žaislu Mussolinio rankose, taip kad, galų gale, Austrija atsidurė Hitlerio maiše.

Statydamas kun. Mironą į premjero vietą, prezidentas Smetona stengėsi **atsispirti prieš Lietuvos visuomenės reikalavimą, kad butų sudaryta koalicinė** (įvairių partijų) **vyriausybė.** Smetona, matyt, tikisi, kad Mironas, kaipo armijos kapelionas, turi daug įtakos tarpe karininkų, kurie yra nepatenkinti tautininkų valdžios kapituliavimu prieš Lenkiją, ir mokės juos nuraminti. Antra vertus, kaipo kunigas, jisai, gal but, pakreips tautininkų pusėn bent dalį krikščionių demokratų, kurie juk seniai yra pasiilgę ministerių portfelių ir šiltų vietelių valdžioje.

Mironas darys ką galėdamas, kad plačioji visuomenė negautų balso valstybės priešakyje. Bet juo mažiau įtakos valdžioje turės visuomenė, juo sunkiau valdžiai bus atsilaikyti prieš lenkų spaudimą, kurie dabar bandys jau ne tik grasinimais, bet ir "draugiškumu" panaudoti Lietuvą savo tikslams. Neturėdama žmonių pritarimo, Smetonos-Mirono valdžia bus priversta ieškoti "globėjų". Pirmiaus tautininkai bent dalinai pasitikėdavo sovietų Rusijos pagalba; dabar jiems siulys savo protekciją Varšuva.

Ar kun. Mironas bus tam priešingas? Vargiai. Jisai, kaip ir visi Lietuvos klerikalai, žiuri į Lenkiją, **kaip į katalikišką kraštą,** kuris naudojasi ypatingomis popiežiaus simpatijomis. Jeigu Vatikanas norės, tai kun. Mironas pakiš Lietuvą po lenkų skvernu.

Juk tikroji Lietuvos nepriklausomybė jam kažin ar kada nors rupėjo. Kol Lietuva buvo po Rusijos caro valdžia, tai jisai (kaip ir dauguma Lietuvos kunigų) buvo priešingi Lietuvos atsiskyrimui nuo Rusijos. Okupavus Lietuvą kaizerio armijoms, Mironas ėjo kartu su tais Lietuvos kunigais, kurie siulė Lietuvą "amžinais ryšiais prijungti prie Vokietijos". Kun. Mironas 1918 m. padėjo savo parašą po Lietuvos nepriklausomybės deklaracija, **bet dar po vasario 16 d. jisai balsavo Lietuvos Taryboje už Uracho kvietimą į Lietuvos sostą.**

Kun. Mironas ir kiti panašųs atžagareiviai tarpe Lietuvos klerikalų ir tautininkų visuomet norėjo geriau, kad Lietuva kam nors priklausytų, negu kad ji butų nepriklausoma. Rusija ir Vokietija šiandie turi tokias valdžias, kad prie jų Smetona arba Mironas nenori "glaustis". Vienintėlė "nodieja" jiems pasilieka "katalikiškoje Lenkijoje"!

Mes nenorime buti blogi pranašai, bet pavojus yra visai rimtas, kad kun. Mirono vedama Lietuva gali susilaukti Austrijos likimo. Juk tas klerikališkas tautininkas **netiki,** kad Lietuvos žmonės yra pribrendę patys spręsti savo likimą — jeigu jisai tikėtų, tai jisai stotų už valdžios sudarymą iš visų bent stipresniųjų visuomenės srovių ir už demokratijos atsteigimą. Bet jį Smetona kaip tik ir pastatė vyriausybės priešakyje, kad valdžia nepatektų į žmonių rankas! Ar Lietuvos žmonės su tuo sutiks?

Apžvalga

RUOŠIASI KARUI.

Užpereitą sekmadienį Brooklyno lietuviai surengė bendrą mitingą "Lietuvos gynimui" ir, kalbėtojų raginami, sudėjo dvylika šimtų dolerių ginklams. Tame mitinge kalbėjo katalikų, tautininkų, komunistų ir kitų srovių atstovai.

Nuo to laiko komunistai pasijuto esą karštesni Lietuvos patriotai, negu tautininkai. Bet pastarieji nenori jiems pasiduoti. Tysliava "Vienybėje" rašo:

"Jeigu Bimba toks didelis patriotas, tai gal jis malonėtų pasakyti, kiek jo partija gali paaukoti Lietuvos Ginklų Fondui."

Tai reiškia, kad ginčas dėl klausimo, kurie didesni patriotai — tautininkai ar komunistai, susiveda prie to: kurie jų uoliau aukos ginklams? O tuo tarpu jie vieni ir antri puikiausiai žino, kad Lietuva dabartinėse apystovose nekariaus ir negali kariauti.

SU KUO LYGINASI.

Neseniai p. Vitaitis "Tėvynėje" aiškinosi dėl sveikinimo, kurį jisai ir p. Vinikas pasiuntė Antanui Smetonai, tuo, kad, girdi, ir prezidentas Rooseveltas Smetoną sveikino. Dabar jisai panašiu budu aiškinasi dėl medalių, gautų iš Kauno.

Esą, 1936 m. gavo ordiną Dr. J. Šliupas, ir nei "Naujienos", nei "Keleivis" jam dėl to jokių priekaištų nedarė. Tai kodėl esą blogą, kad tapo ordinais dekoruoti p. p. Vitaitis ir Vinikas.

Kai dėl "Naujienų", tai jos šiem dviem naujiem Smetonos kavalieriam priekaištų dėl tų medalių nedarė ir neketina daryti. Bet kam čia kišti Dr. Šliupą, kuris tikrai į Vitaičio ir Viniko kategoriją neįeina?

Visiems aišku, kad Smetonos valdžia, dalindama ordinus tam tikriems SLA. veikėjams ir kandidatams į viršininkus, turi savo tikslus. Juk, sakysime, p. St. Gegužis medalio negavo tol, kol jisai nebalsavo (SLA. seime Clevelande) **prieš rezoliuciją, reikalaujančią demokratinės tvarkos atsteigimo Lietuvoje.** Taip pat yra ir su Vitaičiu ir Viniku.

Pats "Tėvynės" redaktorius savo editoriale pripažįsta, kad tie Smetonos blyneliai yra dalinami dažniausia visai ne šilig nuopelnais tų asmenų, kurie juos gauna. Jisai rašo:

"Teikiama žemiausio laipsnio medaliai daugiausia užsitarnavusiems ir aplenkti tokie veikėjai, kurie arti penkiasdešimt metų pirmose Amerikos lietuvių tautinio ir kulturinio veikimo eilėse dirbą..."

Prie to galima pridurti, kad yra ir tokių medaliais apdovanotų kavalierių, kurie nėra visai nieko nuveikę visuomenės labui arba net pralobo iš žmonių skriaudimo.

Taigi šitame medalių dalinime Kaunas vadovaujasi **savo politika.** O kokia yra ta Smetonos valdžios politika, tai visi žino.

JAU TRAUKIASI ATBULAS.

Tik prieš kelias dienas V. Andrulis ir jo bendradarbiai gyrėsi, kad jie pasirodę karščiausiais Lietuvos mylėtojais. O dabar jisai jau sako:

" 'Naujienos' mano, kad mes 'tautiškėjame. Well, manymas yra kiekvieno žmogaus privilegija, nors jis butų ir nonsensas."

Tiesa, kad kiekvienas žmogus turi teisę manyti kaip jam patinka. Bet nėra jokia "privilegija" kitų mintis iškreipti. "Naujienos" pastebėjo pas komunistus ne "tautiškėjimą", bet jų stengimąsi **pasirodyti prieš publiką,** kad jie esą "tautiškesni" ir už pačius tautininkus, — kuomet tikrumoje jie yra visai kas kita.

Komunistai yra nuoširdus tautininkai tiktai sovietų Rusijos atžvilgiu. Jų obalsis yra toks: **"Right or wrong — but our soviet country!"** O sovietų tėvynė komunistams šiandie yra įsikunijusi Stalino asmenyje. Viskas kita, ką komunistai šneka, yra tik dėl svieto akių.

DOLLFUSS PRAŽUDĖ AUSTRIJĄ.

Austriją okupavo Hitleris ir prijungė prie Vokietijos. Bet Austriją, kaipo nepriklausomą valstybę, pražudė jau 1934 m. buvęs jos kancleris Dollfussas. Londono "Daily Herald" korespondentas apie tai sako:

"Netikėtinu žioplumu Dollfussas, Austrijos kancleris, užuot sujungęs visas priešingas naciams jėgas, ryžosi — po Mussolinio įtaka — sutriuškinti Austrijos socializmą.

"Jisai sunaikino 'Raudonąją Vieną' ir, kartu su tuo, sunaikino savo krašto atsparumo jėgą.

"Tai buvo 1934 metais, vasario mėnesį. Liepos mėnesį sukilo naciai. Jų pučas nepasisekė. Jie užmušė Dollfussą. Bet Mussolini sumobilizavo savo kariuomenę prie Brennero, grasindamas maršuoti į Austriją. Nacių sukilimas susmuko. Vokietija dar nebuvo apsiginklavusi ir nedrįso pulti.

"Per dvejus metus Austrijos valdžia, vadovaujama Šušniggo, gyveno baimės apimta Mussolinio globoje.

"Paskui atėjo 1936 m..."

Kai Mussolini ir Hitleris sudarė "Romos-Berlyno ašį", Austrijos klerikalų valdžia neteko savo "užtarėjo". Po to, nepraėjus nė dvejiems metams, Austrija pavirto nacių "trečiojo reicho" provincija.

Taip klerikalizmas privedė Austriją prie pražuties.

Lietuvos literaturos Pastogėje

(Musų specialaus korespodento Lietuvoje)

Jau Lietuvoje virto paprocčiu kasmet už geresnius grožio literaturos veikalus skirti premijas. Viena didžiausių šių premijų penkių tukstančių litų skiria Švietimo ministerija ir mažesnes po tukstantį ir daugiau litų skiria stambesnės knygų leidyklos. Tokioms premijoms skirti sudaromos tam tikros komisijos. Tos komisijos premijų skyrimą taria galimai bešaliai, bet žmonės visur žmonėmis palieka. Tie, žinoma, turi bent kiek skaitytis ir su tų norais, kurie yra premijų savininkai, tai tais, kurie tas premijas duoda.

Šiemet labai daug kas nustebo, kad Švietimo Ministerijos premijų skyrimo komisija penkių tukstančių litų premiją davė **Jonui Kossu-Aleksandravičiui už jo eilėraščius—UŽGESĘ CHIMEROS AKYS.**

Užgesę Chimeros Akys tai ne didelis eilių rinkinys. Jonas Kossu-Aleksandravičius tai yra grynojo estetizmo atstovas, kuriam visai yra svetimi visuomeniniai motyvai, ar patriotizmas. Jo eilės galėtų buti lygiai atspausdintos Honolulų salos gyventojų kalba, arba Japonijoje, ar kitos tautos kalba ir visur jos lygiai butų skaitomos ir visų vienodai suprastos. Jos skambios, kartais tyčia gražios, bet jose nei šešėlio nerasite bet kokių visuomeninių ar tautinių motyvų. Dar daugiau, jo eilėse veltui ieškotumėte bet kokios gilesnės, prasmingesnės minties. Čia visur spindi tik ne vienodai vykusieji posmai, kurų grožis taip pat sunkiai suvokiamas.

Štai vienos iš tų eilių, kurios sudaro savotišką nuotaiką, bet kurios mažai sako protui ir savaip nuteikia širdį—

Tąsyk vėjas auksą žarstė—
Žarstė rudenį lapus.
Keturiese nešė karstą,
Juodą karstą į kapus . . .

Lapai pakasti ir auksas . . .
Aiman! gležna ir trapu!
Kažkieno ten neša džiaugsmą
Keturiese į kapus.

Tik staiga ištryški šauksmas,
Lyg šaltinis pro kapus:—
Kam jųs nešat mano džiaugsmą
Keturiese į kapus? . . .

Keturiese tąsyk svarstė,—
Kaip gyvenimas trapus . . .
Ir užkasę juodą karstą,
Grįžo rustųs iš kapų.

Taigi, šios eilės nuotaika sudar, jose net grožį junti, matai ir vaizdą, bet mintis jose kažkur paslėpta, ji neregiama. Tai visiems nuostabu, kad Švietimo Ministerija pasišovusi auklėti, šviesti jaunimą, prusinti jo sielą ir skiepyti tautinį nuvokimą ir susipratimą paskyrė premiją tokiam grynojo estetizmo šalininkui. Visa tai puiku, bet, rodos, butų nelaiku ir ne metas pasinerti vien tik grožio kangelėse; aristokratizmo dvasijoje.

Bet kokia išeitis?

Įvairus visuomeniniai motyvai dar taip vyrauja gyvenime, kad jie Švietimo Ministeriją gali nuvesti į visai negeistinus kelus. Ispanijos liaudies frontas visiems labai yra artimas, retas jį savo širdies pergyvenimuose neturi.

Ir vėl tie tautiniai motyvai taip yra subanalinti, kad čia be tautos vado neapseisi, o jei jį pamiršti, tai veik nieko kito nebelieka, kaip tik Ispanijos kovų frontai. Slidus kelias ir perdaug slidus kelias, o ypač toks kelias slidus Švietimo Ministerijai, tad ir pasirinkta neitralusis takas, kuris berods panašus į nesikišimo komisijos darbus—jųs ten smaukities, o mes ieškosimo kompromisą . . . O tasai kompromisas bus galimas tik tuomet, kai aiškiai bus matyti kieno toje kovoje jėgų persvara bus, o iki ši parsvara paaiškės, mes svarstysime ir gėrėsimės vienų ir kitų karžygiškumu. Tai Švietimo ministerijai daugiau nieko ir nebeliko, kaip premijoti "gryną" estetą.

Musų laikams tai labai budingas reiškinys. Jis budingas todėl, kad ir net Lietuvos Švietimo Ministerija atsisėdo nesikišimo komisijos kėdėje.

Skiria šią premiją, tur but, gerai jauste jaučia tolimos ir kartu taip daugeliui artimos Ispanijos kovų fronto aidus. Jie kolkas aidi iš tolo, tad geriau dengtis neitralumo skraistėje ir grožėtis laikštingalų surokimu, jaunystės berželiais, pavasario vėjais ir tų žingsniais, kurie keturiese neša džiaugsmą į kapus.

Kovos dar toli tik jų aidai girdėti, tad kolkas galima ramiai grožėtis, džiaugtis bet kuo, kas nesuka galvą ir širdies perdaug nevargina.

. . . Kad tik kentėti nebereiktų
To paties gyvenimo—kančios,
Truputuką džiaugsmo sopulių suteikti
Ir į tavo širdį pereit nejučiom . . .

(Bus daugiau)

Maistas, Lietuvos Pienocentras įsteigė savo skyrių New Yorke

Praeitų metų gruodžio mėnesy Maistas, Lietukis ir Pienocentras buvo atsiuntę į New Yorką savo atstovą p. K. Gineitį pasiteirauti apie galimybes minėtoms įmonėms užmegsti platesnius ir pastovesnius ryšius su šios šalies rinka. Atlikęs savo užduotį, p. Gineitis grįžo Lietuvon ir dabar vėl yra atvažiavęs Amerikon kadangi minėtos trys didžiausios Lietuvos ekonominės organizacijos yra nutarusios steigti New Yorke savo skyrių. Drauge su p. Gineičiu atvažiavo p. L. Grigonis iš Maisto ir Pienocentro ir p. A. Akelaitis iš Lietukio. P. Gineitis po kelių savaičių išvyksta atgal, gi p. Grigonis su p. Akelaičiu pasilieka Amerikoje kaipo šios naujos įmonės direktoriai. Ji vadinsis **Lithuanian-American Import & Export Corporation** (157 Chambers Street, New York, Telefonas: REctor 2-2786. Telegramos: Litamcorp.).

Kalbamoji Bendrovė dės pastangų, kad dar labiau praplėsti eksporto ir importo prekybą tarp Amerikos Jungtinių Valstybių ir Lietuvos. 1937 m. Lietuva pardavė Amerikos J. V. įvairių prekių už apie $1,140,000, o pirko iš Amerikos J. V. už apie $1,300,000. Dabar daromi yra realiai žygiai, kad padidinti ir Lietuvos produktų išvežimą į šią šalį ir Amerikos J. V. prekių importą į Lietuvą. Prekybinės apyvartos padidėjimas bus abiem šalims naudingas.

Daugeliui Amerikos lietuvių jau yra žinoma kokį svarbų vaidmenį šios trys įmonės turi visoje Lietuvos ekonominio gyvenimo strukturoje. Be to, tai yra grynai visuotinio pobudžio organizacijos, kurių tikslas yra gelbėti Lietuvai ekonominiai stiprėti ir į kurias priklauso virš 150,000 Lietuvos ukininkų. Jeigu Lietuvoje nebutų buvę Maisto, Lietukio ir Pienocentro, tai Lietuvos ukis netaip greit but atsigavęs ir nuo krizės sunkumų.

Pavyzdžiui, pernai Maistas į įvairius kraštus eksportavo kiaulienos, paukštienos, mėsos konservų ir įvairių kitų gaminių už apie 8 milijonus dolerių. Maistas turi 5 bekono fabrikus (Kaune, Klaipėdoj, Tauragėje, Panevėžy ir Šiauliuose), 2 mėsos konservų fabrikus, moderniškiausius paukštienos eksportui įrengimus, didelius kelius šaldytuvus. Dabar jau Maiste yra virš 100,000 ukininkų akcininkų.

Centralinė Lietuvos Pieno Perdirbimo Bendrovių Sąjunga, vadinama Pienocentru, pastaraisiais laikais per metus eksportuoja sviesto, kiaušinių ir surių už apie 7 milijonus dolerių. Šios Sąjungos žinioje randasi apie 200 pieninių ir apie 2,000 grietenės punktų. Pienocentras irgi turi kondensuoto pieno fabriką, pieno miltelių fabriką ir įvairias kitas įmones. Tai yra pačių ukininkų, pieno gamintojų organizacija, jungianti tukstančius narių ir atstovaujanti ukininkų interesus ir reikalus. Visos pieninės yra įsteigtos grynai kooperatiniais pamatais: laisvas narių įstojimas ir išstojimas, pelno dalijimasis pagal nario padarytos apyvartos, vienas narys vienas balsas ir t. t. Šios visos pieninės yra pačių ukininkų lėšomis pastatytos ir jų pačių valdomos.

Lietuvos mėsos eksporto skerdyklos ir pieninės sviesto gamybai yra visos naujai statytos po karo, su visais techniškais patobulinimais, kai kuriais žvilgsniais, kaipo naujos įmonės, net yra moderniškesnės už kai kurias šios rušies įmones Danijoj bei Švedijoj. Pavyzdžiui, Maisto bekono fabrikas Šiauliuose skaitomas moderniškiausiu bekono fabriku Europoje, gi naujai pastatyta Pienocentro pieninė Kaune ir naujoji paukščių skerdykla eksportui Aleksote savo techniškais įrengimais gali buti pavyzdžiu daugeliui Europos kraštų.

Žemės Ukio Kooperatyvų Sąjunga Lietukis įvairių prekių eksportuoja, importuoja ir parduoda vidaus rinkoje per metus už apie 12 milijonų dolerių. Tai yra didžiausia prekybos įmonė visoje Lietuvoje. Lietukis eksportuoja javus, sėmenis, dobilus, vikius, linus, bulves ir daug kitų produktų, o iš užsienio šalių importuoja įvairias mašinas, geležį, mineralines trąšas, cementą, akmens anglį, petroleumo produktus ir t.t. Lietukis valdo tris javų elevatorius, (Lietukio Klaipėdos elevatorius, su moderniškiausiomis mašinomis javų ir sėklų valymui, pakrovimui į laivus, talpina 30,000 tonų, tai yra didžiausias sandėlis musų uoste). Be to, Lietukis turi keletą rezervuarų uoste, petroleumo produktams (oil tanks), daug vagonų — cisternų jų išvežiojimui, savus sandėlius įvairioms prekėms po visą Lietuvą, daug skyrių. Tai irgi yra visuomeninio pobudžio organizacija, kurią sudaro virš 100 kooperatyvų, susijungusių į vieną Sąjungą, kuri ir vadinasi Lietukis.

Visos minėtos trys įmonės yra patys didieji Lietuvos ekonominio gyvenimo centrai. Ta yra grynai ekonominės organizacijos, bepartinės, į kurias priklauso, kaip aukščiau minėta virš 150,000 Lietuvos ukininkų ir kurios tarnauja bendrai visos krašto gerovei. Jos išaugo ir svarbias organizacijas ir jų stiprėjimas prisideda prie visos krašto stiprėjimo.

Reikia tikėtis, kad ir Lietuvos-Amerikos Importo ir Eksporto Korporacija, normaliai augdama, sulos irgi nemažą vaidmenį didesniam išplėtimui eksporto ir importo prekybos tarp Lietuvos ir Amerikos J. V. ir taip pat prisidės prie palaikymo nuolatinesnių ryšių tarp Lietuvos ir jos skaitlingos išeivijos.

Ši Bendrovė importuos iš Lietuvos kumpius, bekoną, dešras, lašinius, įvairius konservus, agurkus, surius, sėmenis, dobilų sėklą ir įvairius kitus produktus (kaip, pav., saldainiai namų audiniai, ir t.t.), kuriuos Lietuva gamina ir kuriems bus paklausos ir eksportuos iš Amerikos J. V. į Lietuvą įvairias mašinas, petroleumo produktus, rašomąsias mašinėles ir kitas amerikietiškas prekes.

Reikalaujama didesnės pašalpos

SPRINGFIELD, Ill., kovo 24 — Illinois darbininkų sąjungos delegacija atėjo šiandien pas gubernatorių Horneį prašyti kad jis rupintųsi padidinti mokamas bedarbiams ir pavargėliams pašalpas. Apart pašalpų padidinimo delegacija reikalavo medikalės pagelbos, mažiausia $75 pagrabams ir $30 į mėnesį pensijos seniems. Gubernatorius, išklausęs reikalavimų prižadėjo reikalavimus atidžiai peržiurėti. Ar jis šauks specialę legislaturos sesiją tam tikslui, gubernatorius nepasakė.

● **STIKLO PLYTOS NAMAMS.** — Pittsburgh Plate Glass Co., anot pranešimo Chicago Palmer House viešbutyje žada paleisti apyvarton stiklo plytas, pritaikintas namų statybai.

"AMERICANS FIRST-LITHUANIAN ALWAYS"

ENGLISH SECTION

A PAGE DEVOTED TO ALL LITHUANIAN-AMERICAN YOUTH

PUBLISHED EVERY MONDAY MONDAY, MARCH 28, 1938 THE LITHUANIAN DAILY NEWS

Let's Help Ourselves!

By Jacques Grandmesnil

Those Lithuanian pioneers who left the tyranny of an abused country to find—not a fortune in gold—but a fortune in peace, happiness and freedom for themselves and their children, have carved out a niche in the hearts of a nation where they will be forever enshrined.

Untrained, inexperienced in anything but agriculture, they took to the mines, to the building of railroads, to the most menial—and the most manual tasks. Ever before them was a picture of their children enjoying the things in life that they themselves had expected but could not realize. A good education, a good home, a good, clean job; the thought upermost in their minds was: my John, or Casimir, or Joe won't have to push a truck!

Oh, they helped as much as they could. If they have overlooked anything it is because they have not known of it. Now let's help ourselves. Let's show some of that energy, some of that ingenuity and initiative that they have shown.

A few steps have been taken forward, but they are by far insufficient. We have a newspaper, Jaunimas, we have organizations like the Lithuanian University Club that is doing some fine work in helping Lithuanians of our own generation with scholarships. Youth groups are progressing slowly with art and dramatic clubs, and their singing societies are the envy of other nationalities.

All this is very important. We must not lose our national identity in this Melting pot of America. Since we have that much in common, it is easier for us to gather together, to exchange ideas, to help each other. If Pirmyn wishes to go to Lithuania this year, more power to them; let's not bring in some weak excuse of politics to oppose them. If Birutės chorus, the Lithuanian University Club and Šaltimieras are planning concerts in the near future—let's support them as much as possible. They represent the youth of the Lithuanians in the United States; they may not be professionals, but they are trying—trying for no selfish motives, but for the sake of art and the preservation of the Lithuanian spirit in America.

Thousands of Lithuanian youth are members of neighborhood athletic clubs, the breeding places of filth and debauchery. Interest these young people in their Lithuanian organizations, in Lithuanian activities, and you will have done a worthy deed not only to your community, but to America, which after all, is closest to your heart. No ideals are degrading; they are all uplifting. Therefore interest that youth in an ideal which is not too remote from his heart: Lithuanianism.

"Voice" To Be Published Soon

"Devoted to Democracy and Peace"

Within the next few weeks a new publication, brimming over with material by Lithuanian-Americans will make its appearance throughout the width and breadth of Lithuanian localities in the United States. This new and live-wire publication will be the VOICE of Lithuanian-Americans.

It will be a magazine devoted to the democratic and peace interests of every Lithuanian-American. In its column will be found the work of many budding young Lithuanian writers, cartoonists, poets, artists, many of whom have already proved their worth in their respective fields.

For the readers, the magazine will carry a varied assortment of interests, attractions and features. It will contain interviews with Lithuanian-Americans of national prominence, leaders in civic life, athletes, etc. Further, it will be the voice of all Lithuanian-American youth, reflecting their experiences in certain phases of work. Short stories, poems, cartoons, all created by Lithuanian-American youth, promise to give the magazine a tantalizing flavor.

The first issue of the magazine will represent a great deal of work, a year of preparation and solicitations for subscribers. It will be the first issue of a vital monthly journal.

Parties interested in the magazine, and those desiring to subscribe can do so by writing c/o Lithuanian-American Publishers, P. O. Box 38, Sta. W., Brooklyn, N. Y. *M. Sholomskas*

An Airminded Miss

ANTOINETTE GUDAITIS

Official and sole Lithuanian representative among more than 100 smartly uniformed personality girls serving as air stewardesses aboard the giant planes of American Airlines, Inc., is Miss Antoinette Gudaitis, according to a recent compilation made by the airline. A stewardess since September 23, 1936, Miss Gudaitis has flown more than 250,000 miles in the air over every route of the company's coast to coast system except that between Boston and Newark.

Born in Chicago on November 12, 1913, Miss Gudaitis is the daughter of Mr. and Mrs. George Gudaitis. An attractive ash blonde with blue eyes, she is five feet three and a half inches tall, weighs 114 pounds, with just the type of personality so important for stewardesses to have due to their constant contacts with the public. She is thoroughly sold on air travel as the most comfortable way to travel, and in her part in this work.

Flying between Chicago-St. Louis-Tulsa-Oklahoma City-Dalas and Ft. Worth in the giant 21-passenger Flagships of American Airlines, Miss Gudaitis hes met many interesting and important people—among them Senator Nye, Ricardo Cortez, Sonja Henie, Frances Langford. Her youngest passenger was a very sick three week's old baby who was flying to Dallas for medical treatment. Her oldest was a German couple, 69 and 74, who were flying to New York and thence to return to their native land.

Trained at St. Bernard's

Following graduation from St. George Grammar School, St. Casimir Academy and High School, Loyola University and Colorado State College, Miss Gudaitis entered nurses' training at St. Bernard's Hospital in Chicago. She graduated in June 1934, and prior to becoming a Stewardess did private and general duty, taught for the American Red Cross in Colorado on the subjects of home hygiene and sanitation.

Upon submitting her application to American Airlines, Miss Gudaitis was accepted after fulfilling all qualifications. These include being a graduate registered nurse—this because of their experience, education, self-discipline, personal attributes, devotion to duty, and experience in meeting and dealing with people—as well as weighing 120 pounds or under, not more than 5' 5" in height, and between 21 and 26 yrs. of age. Applicants selected for employment, while having the foregoing qualifications, must also possess charm, personality, poise, evident intelligence, a general attractive appearance and clearly indicated refinement and good moral character, the ability to wear clothes well, speak distinctly, use good English, and evident enthusiasm for such employment.

Ranks High in Intelligence

All in all, Miss Gudaitis ranks high among the Stewardess' of the nation's largest airline. Recently her intelligence was tested and not found lacking when as a member of a team of five Stewardesses she met a team of five pilots of the line in a Spelling Bee. The program was a feature of the Fox DeLuxe Brewing Company over Station WBBM, and resulted in one after another of the group spelling or misspelling the difficult words offered, down to the word "irascible". First Officer W. A. Miller missed this word, and the lone competitor for the Stewardesses, Miss Gudaitis, spelled the word without a bit of hesitation. In fact, her performance during the whole program was outstanding, inasmuch as all words given her were difficult.

Another phase of the preparation given Stewardesses after being accepted into the service is the four week training course at Chicago, where such subjects as company organization, equipment, routes, schedules, radio, ticketing, Link Trainer-pilot training, weather, commissary, and handling of food are touched upon and examinations given, following which the girls go out on several observation trips with seasoned stewardesses, and are then assigned to regular routes.

The Stewardess reports at the airport one hour before departure time, and in the case of the Skysleeper plane checks more than 1117 separate articles carried on board for passenger comfort. She inspects the appearance of the plane, receives her food supply from the commissary, and checks tickets as passengers come aboard. Once started she checks the temperature, secures pillows or blankets, offers newspapers or magazines, serves meals, points out places of interest, furnishes flight information to passengers at various times, and all in all makes the trip as enjoyable as possible for her passengers.

Another interesting experience enjoyed by Miss Gudaitis was that in which four passengers started a bridge game which lasted beyond the time the trip terminated. The passengers remained on board in order to finish the game, and contemplated leasing the plane for the rest of their game. She has flown on the 14-passenger, 21-passenger, and 14-berth Douglas planes of the Company between Chicago and New York, Chicago and Ft. Worth, Dallas and El Paso, Dallas and Nashville, and Memphis and Newark.

American Airlines is especially proud to have such a five representative of the Lithuanian race in service on board its coast to coast planes. *E. H.*

Social Club to Pick Most Popular High School Student

Marquette Park's social club will cling the communities most popular girl or boy contest at the wookly Wednesday Night Social Dances on Weds., April 13th. Those desiring to vote for an individual will be able to do so on the next day Wednesdays. The winner of this contest is to receive a valuable surprise gift.

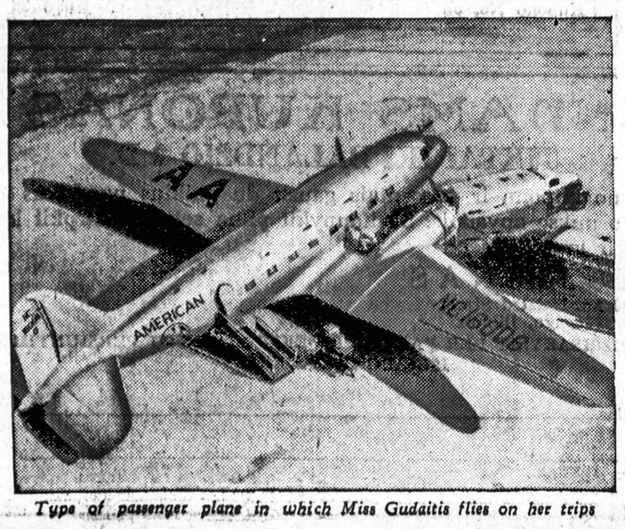

Type of passenger plane in which Miss Gudaitis flies on her trips

TIMELY INTERVIEWS

KLEOFAS JURGELIONIS

A "Quasi" Interview With Lith. Lawyer and Poet

"Recent Crisis for Lithuania was Inevitable," said the Writer

Just recuperating after a severe illness, neverthless Mr. Kleofas Jurgelonis was as well informed about the current events as those of us who were hale and healthy enough to delve into serious world problems.

A country that has been maintainingg diplomatic hostility, as it were, for the last 18 years with its neighbor should have expected some climax and he thinks it is somewhat surprising that the situation did not culminate before this.

"Where in history was there any other nation, conqueror or conquered, to refuse diplomatic exchange for so long!" . . . as Lithuania did with Poland.

However, whether all that politics is right or wrong, the Lithuanian language is still there, and of course, being a poet, Mr. Jurgelonis would think of that happy thought.

But, when asked about his poems, he was a bit reticent in telling us all about 'em. He seems to have an idea that people no longer read poetry. Well, well, he shall find out right now that your reporter just very recently enjoyed reciting lines from his collection, entitled "Gludi-Liudi."

Translated Omar Khayam into Lithuanian

Nor are we the only ones who are eager to "get hold" of his version of Omar Khayam's "Rhubayat", which he wrote several years ago, but has kept unpublished, unprinted, all this time.

As we found out from other sources (and that is why we called this a "quassi" interview: because we are using information gleaned not from the interview alone, but from other "research"), Mr. Jurgelonis' version is more thorough and inclusive than the famous Fitzgerald version. Mr. "J" claimed that a poet could not have been interested solely in wine, but that there must have been other motivations or inspirations and therefore he investigated (that's the lawyer in him) and has incorporated his findings in his version, which, we hope, he will release to the press some day.

Other works of this widely-known poet and prose writer include a "Treatise on the Phonetics of One of the Lithuanian Dialects"; a translation of "Macbeth"; a play, written on the spur of the moment in one evening, called "Salaputris", which has been presented on numerous stages countless times; and in 1916, he was author of the booklet, "An Appeal for Starving "Lithuanians", which includes a comprehensive history of Lithuania up to that date. (By the way, the author himself does not have a copy of the book and would greatly appreciate one if anyone would find one in his or her possession.)

No, we're not forgetting his "Collection of over 1,000 Lithuanian Riddles" with a comparative and historic preface.

How busy people find time to do so many things is always a riddle to your —*Newsy*

Color Harmony

A dash of orange,
A feathery bit of green
In a yellow vase
With a lustrous sheen.

A most exquisite study,
I hold my breath in joy.
Such, a lovely picture
Nothing can destroy.

Dark coals in living embers
Petals like tongues of flame,
Long green tapering fingers
Hold the swaying tips tame.

A strange and beautiful fragrance
Like the fresh smell on a rainy day,
This to me is the tulip!
A harmony of colors, from pallette gone [astray!

Lillian Smotelis

A Lithuanian Gal "What Wows Them"

The other day the Rialto theater Van Buren and State, making a last desperate stud for the survival of 'classical" burlesque" (there are several grades, you know) brought forth for the edification of Chicago's lonely manhood one **"Hinda Wausau."**

She shimmies, she strip-teases, she expounds the art of burlesque to the limits of burlesque etiquette and censor's patience.

The implication given by the name would indicate that Miss Hinda Wausau hails from Bombay or Calcuta, but believe it or not, she is none other than a 100% Lithuanian gal from good old Waterbury, Conn. **—Knowsy.**

Amateur Shows at Marquette Park

Applications and auditions for Marquette Parks Second Annual Amateur Contest began Friday, March the 25th.

The first show is slated to begin on Friday, April 8th and will continue for four weeks, 1st, and 2nd and 3rd place winners of each contest will qualify for the grand finals on May 6th.

The Southwest Business Men's Ass'n are sponsoring this event and extend an invitation to the children of the community to take part in the event.

Under Southern Stars

by
Dr. E. G. PETERS

"You'd better get some sleep, Ethel", tenderly observed Dr. Kenneth Jones, as they stood by the bedside of their three-yeared Billy. The lad had just passed the crisis of a serious attack of pneumonia. "You haven't slept for more than two days, darling," continued the coal-black negro physician. He put his arm around the slender shoulders of his idealistic, courageous wife, then stroked her hair, whose dark, regular waviness always fascinated him. Her face, high brown in color and revealing the Caucasian features of a Scotch grandfather, seemed the most beautiful in the world to him.

"I'm not tired, honey". She smiled wanly, but with fullest understanding. "I'll sit by sonny. You've got your work to do, Ken. And you're all worn out from calls in the country—to the Barlows, and Jamesons, and Robinsons. You've been on the go since 'fore daylight. And the roads are still bad."

When she looked at him with her wistful brown-black eyes, eyes which, it always seemed to him, contained the essence of the courage and sorrow of the world, he was on the point of yielding to her request, until he saw her totter as she stood up. Taking her gently, lovingly in his arms, he then laid her on the bed in the adjoining room of their one-story bungalow. He hardly felt the weight of her slight body, as he stopped her protests with a kiss, and got her to lie down by promising to call her in an hour or two.

Seating himself at the head of the little bed on which Billy lay, Kenneth gently felt the lad's pulse, and was pleased to notice an improvement in his son's heartbeat. The boy's face flushed less than formerly, his sleep sounder. On a stand near the head of the little patient stood a glass of water; a thermometer rested in another glass; the odor of a sickroom clung about the bed. Satisfied that his son and only child was on the highway to recovery, Kenneth dozed for a few minutes, then woke with a start.

Rather disgusted with himself for having dropped off, yet rested by the cat-nap, the physician arose, tiptoed past his sleeping wife into his study to get a book and a recent copy of the "Journal of the American Medical Association", so that he might look up a few things about diphthera. For he had run across two cases in his work that day. When he had gone through the pages in the book and magazine dealing with that disease, Kenneth let his mind wander for a bit, then found himself thinking of the years at the college of medicine of the University of Illinois in Chicago.

Vividly, he recalled the mingled weariness and joy of those days. Bone-tired he had been night after night, for he had worked late hours as a druggist's helper to make part of his expenses. But through the long, hard grind of his medical course he had been buoyed up by his ideal of serving humanity when he had secured his M. D. degree. Ethel's encouragement and aid at the crucial moment had really saved him. For she had believed in him, had fed his ambition and his idealism, when at times both ran low. Two or three times a week she had him to dinner at her home. Ah, those were red-letter days for him. With a wave of love for her, he recalled her devotion during his junior year when he was greatly depressed and nearly ill with worry over money and at the fear of having to drop out of medical school. Courageously, yet with fine feminine tact, she had persuaded him that they should marry at once, and not wait until he had completed his medical training and built up even a small practice.

"We need each other right now, Kenneth!" she had insisted with loving firmness. "We'll never need each other more. I'm earning a good salary as a social worker, and mother's got a job. So let's get married now." Pocketing his pride, he had yielded to what his reason told him was the only sensible thing to do. Freed from anxiety over money, and cheered by the love and warmth of family life, Kenneth had finished his medical course with grades high enough to secure him an internship at "County."

Billys turning over in bed just then recalled to Kenneth's mind how he and Ethel, fired with the longing to lift some of the cruel burden and injustice, poverty, and disease from their race, had talked with one of the leading members of the Chicago branch of the Society for the Advancement of the Colored. This man, himself a veteran fighter for Negroes, pointed out to the young couple the terible need for well-trained colored doctors among the black race in many parts of the South.

(To be continued)

Platak in Memphis, Tenn.

Joe Platak-Platakis, handball champion extraordinary, last week was in Memphis, Tenn., striving for the fourth consetutive championship in the National A. A. U. tournament. At this writing final results are not available, but we're pretty certain he'll be crowned once more.

"The Way to a Pole's"

U. P. informs from Warsaw: Lithuania's national drink, krupnik, made its appearance here today for the first time in twenty years as the result of the Lithuanian acceptance of Poland's ultimatum. The drink consists of five parts of vodka, one part of red wine and a little honey mixed and heated.

"Restaurants featured Lithuanian dishes, long banned for political reasons. Particulary popular was kolduny—beef hash wrapped in a pancake and served in hot broth."

Diena Iš Dienos

Kaip pasitaiko

Kartais juokai priveda prie visai rimtų dalykų. Štai prieš kiek laiko **Joe Lukas** tatai patyrė ant savo kailio. Jo pažįstamas sumanė šposus parodyti. Kažkaip jo koja pasprudo ir pataikė p. **Lukui** į blauzdą. Smugis buvo toks smarkus, jog teko ir su daktaru pasimatyti.

Tai atsitiko vidurmiestyj. P-ui **Lukui** prisiėjo su Dr. Grant W. Sill reikalas turėti. Ir reikia pasakyti, kad Dr. Sill (5 So. Wabash Ave.) nepaprastai rupestingai p. **Luko** koją gydė. Teko kelis kartus pas jį atsilankyti. Sakytam daktarui p. **Lukas** yra labai dėkingas už tikrai puikų patarnavimą.

Pasveikino Josephinas

BRIGHTON PARK. — Andai, **Juozapų** dienos išvakarėse susirinkę draugai ir giminės pas vaišinguosius **Gudus (Gudavičius), 4601 S. Rockwell St.,** linksmai pasveikino **Josephinas.** Mat, tuo vardu yra p-nia Gudienė ir jos duktė.

Vardinėse atsilankė ponai ir ponios: **Gramontai, Bergiai, Perai, Slezai, Kuchinskai, Kazlauskai, Kisieliai, J. Vainauskas, Antanas Kliukas, K. Ruplis** ir p-lė **Bernice Ruplaitė.** Šiuos visus dalyvius gražiai palinksmino atsilankę 8 muzikantai.

Reikia pasakyti, kad **Josephinos** nuo svečių gavo nemažą gerų dovanų.

Rep. B. P.

Išsiėmė Leidimus Vedyboms
(Chicagoje)

Anthony Wasiliauskas, 26, su Ellen Gadbaw, 22

Joe Skarecky, 23, su Violetta Kotas, 22

Theodore Kenstavicz, 29, su Harriet Hansen, 30

John Ruza, 24, su Caroline Klecka, 21

Reikalauja Perskirų

Lillian Bajoras nuo Joseph Bajoras.

Už Jarecki balsuoja didelė didžiuma

Nors Nasho ir Kellyo samdinių "mašina" tikisi nuperkamų balsų pagelba laimėti nominacijas ir amžinai įsigalėti Chicagoje, o net ir visoj Illinois valstijoj, bet kylantis žmonių upas visai nerodo, kad "mašinai" viskas gerai pasisektų.

Chicagos Daily News toliau veda "šiaudinius" balsavimus, kurie parodo, kad milžiniška didžiuma nepriklausomų piliečių balsuoja už teisėją Edmundą Jareckį, kurį "mašina" nori sumušti, kadangi jis jai nėra paklusnus.

Penktadienį paskelbtos skaitlinės rodė, kad už teisėją Jareckį buvo paduota 1,780 balsų, o už Prystalskį tik 424.

Teisėją Jareckį viešai parėmė "real estate" biznierių organizacija už Jareckio pastangas numušti žemei ir namams taksus. Daugybė nepriklausomų draugijų ir organizacijų taip pat karštai indorsuoja Jareckį.

Visur pastebu, kad Nasho ir Kellyo diktatoriavimas Chicagoj jau ingriso žmonėms iki gyvo kaulo. Žmonės todėl yra pasiryžę balsuoti už visus tuos kandidatus, kurie yra geri žmonės ir nuo diktatorių neima ukazų.

Polrep.

Vėl Truksta Pinigų Pašalpai

Galvoja iš kur jų gauti

Chicago kenčia nuo chroniško pinigų trukumo pašalpos reikalams. Bedarbių šelpimui valstija duoda miestui $2,900,000 kas mėnesį, o miesto valdyba privalo parupinti $1,700,000. Valstija savo dalį išpildo, bet miestui pinigų vis truksta ir truksta.

Pereitos savaitės pabaigoje majoras Kelly paskyrė specialę komisiją, kuriai pavedė surasti gerą pinigų šaltinį. Galimas daiktas, kad chicagiečiai susilauks kokių nors naujų mokesčių.

M A D O S

No. 4710—Pavasarinė suknelė augesnei moterei. Sukirptos mieros 16, 18, 20, taipgi 32, 34, 36, 38, 40, 44 ir 46 colių per krutinę.

Norint gauti vieną ar daugiau virš nurodytų pavyzdžių prašome iškirpti paduotą blankutę arba priduoti pavyzdžio numerį pažymėti mierą ir aiškiai parašyti savo vardą pavardę ir adresą. Kiekvieno pavyzdžio kaina 15 centų. Galite pasiųsti pinigus arba pašto ženkleliais kartu su užsakymu. Laiškus reikia adresuoti: Naujienos Pattern Dept., 1739 So. Halsted St., Chicago, Ill

NAUJIENOS Pattern Dept.
1739 S. Halsted St., Chicago, Ill.

Čia įdedu 15 centų ir prašau atsiųsti man pavyzdį No............

Mieros .... per krutinę

....
(Vardas ir pavardė)

....
(Adresas)

....
(Miestas ir valstija)

Coal-Anglys

Kainos Numažintos
ANGLYS

MINE RUN	$5.75
BIG LUMP	$6.00
EGG	$6.00
NUT	$6.00
SCREENINGS	$5.25

PIRKIT DABAR!!
ŠAUKITE DIENĄ AR NAKTĮ
PRISTATYMAS MIESTE IR PRIEMIESČIUOSE.
Tel. ARDMORE 6975

Nori Žinoti, Kodel Viduriai Užkietėję?

Ar leistumet milionams nusikratyti to atbukusio, apsvaigusio, nuvargusio jausmo, kuris dažnai ateina su paprastu vidurių užkietėjimu? Tad stabtelk ir pagalvok.

Ką valgei šįryt? Tik mėsą, duoną, kiaušinius, bulves? Galimas daiktas, kad užkietėjimo priežastis yra ta, kad *negaunat gana "rupumo"*. Bet "rupumas nereiškia dar *kaip daug* valgai, bet reiškia maisto rušį, kuris nėra pilnai suvirškinamas, bet palieka rupią masę viduriuose, kuri padeda žarnoms veikti.

Ką daryti? Valgyk daugiau Kellogg's All-Bran pusryčiams kasdien. Tas gruzdus, taustytas javinis yra nevien turtingas "rupumu"—jis taip gi turi vidurių toniko, vitaminų B1 ir geležies.

Valgyk All-Bran kasdien ir gerk gana vandens. Pamatysi ar ne pasveiksi. Kellogg's All-Bran yra parduodamas pas visus krautuvninkus.

Aukštas Kraujo SPAUDIMAS

ALLIMIN Česnakų—Petruškų esencijos tabletės reguliariai vartojamos pagal nurodymus, mažina kraujo spaudimą, lengvina galvos gėlą ir svaigulį didumoj atsitikimų. Dr. Frederic Damrau, NewYorko žymus gydytojas savo raportuose kalba apie tokią pagelbą iš 26 22-se atsitikimuose. ALLIMIN Tabletės parsiduoda gerose vaistinėse visur dviejuose dydžiuose—50c ir $1.00. Kada pirksite, stengkitės gauti tikrą ALLIMIN. Norint gauti vertą knygelę ir dykai sampelį rašykitė: VAN PATTEN CO., 54 W. Illinois Street, Chicago.

$50.00 Sutaupysit

Didelės mieros Elektriniai Šaldytuvai Refrigeratoriai vertė **$179**.00 po **$129**.00

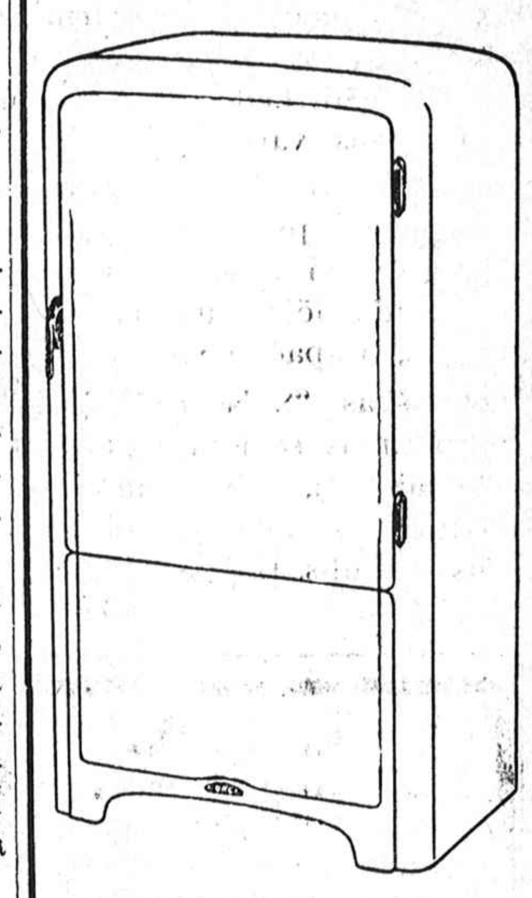

Galima pirkt ant metinio plano, po 10 centų į dieną.

Pas Budriką rasit didžiausį pasirinkimą visų Standard išdirbysčių: General Electric, Norge, Kelvinator, Crosley, Shelvador ir kitų.

Budriko Rakandų Krautuvė
3409-17 S. Halsted St.
Tel. Boulevard 7010

WCFL Sekmadienį žymus programas kaip 7:30
WAAF Sekmadieniais ir penktadieniais kaip 4 P. M.
WMFC Ketvirtadieniais 7 val. vakare.

Garsinkitės "N-nose"

ŽEMAIČIŲ ORKESTRAS — BAJORĖS DAINININKĖS — ARTISTAI-ĖS
KLAUSYKITĖS ŠALTIMIERO
ĮDOMIŲ IR NUOLATINIŲ RADIO PROGRAMŲ
- PENKTADIENĮ— —7 IKI 8 VAL. VAK.
- ŠEŠTADIENĮ— W. H. F. C. —7 IKI 8 VAL. VAK.
- SEKMADIENĮ— —7 IKI 8 VAL. VAK.

LIETUVIŠKI PASILINKSMINIMAI—BARTKŲ ŠEIMYNA—Žinių Skyrius

GERA PROGA ĮSIGYT Rogers Sidabrinius Setus

6 Šmotų Servizas Vienam Žmogui

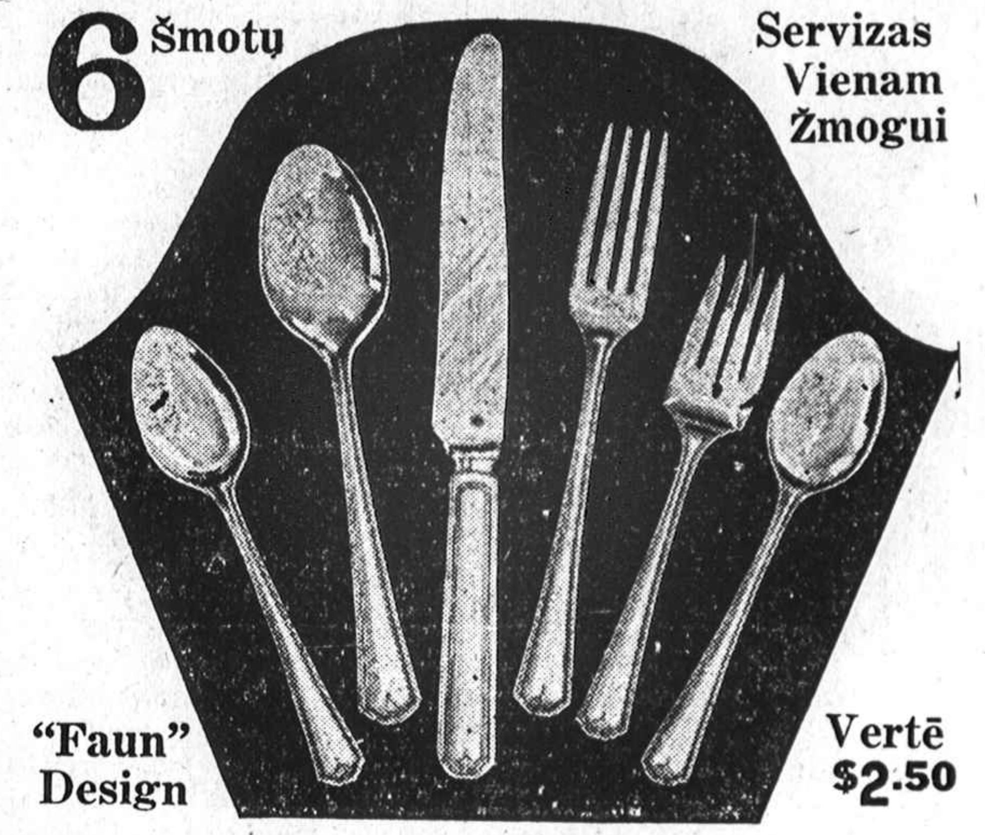

Su 6 Kuponais Setas 99c

Ekstra Gabalai, kad Sudaryti Pilną Setą

Puikųs 3-jų ir 2-jų šmotų ROGERS Sidabro Setai Tiktai po **99¢** už kiekvieną šetą su 6 kuponais

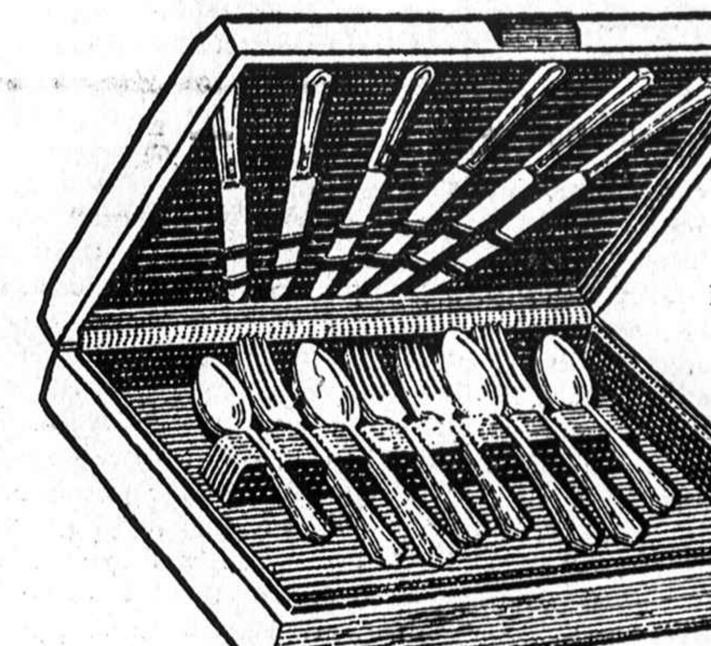

Šioj dėžėj jusų sidabras nepajuos Dėžė dėl 6 ar 8 setų tiktai $1.75 su 6 kuponais

Paštu 35c Extra

Iškirpkit Šį Vertingą Kuponą

ĮSITĖMYKIT! Prašome aiškiai išspausdinti savo vardą ir antrašą, kad išvengti nesusipratimų siunčiant jums sidabrinius daiktus arba dėžę.

VERTINGAS SIDABRINIŲ DAIKTŲ KUPONAS

NAUJIENOS
1739 So. Halsted St., Cricago, Ill.

Norint įsigyti užtikrintus sidabro daiktus, sutaupykit 6 iš šių kuponų paeiliui numeruotus ir atneškit su 99c. Jei norit ekstra setų, ar dėžę — atneškit 6 kuponus ir 99c, skaitant už kiekvieną setą atskirai, o už dėžę 6 kuponus ir $1.75.

Užsakymai per telefoną nepriimami ir kuponai turi buti asmeniai pristatyti į ofisą. Tie, kurie gyvena užmiesty, gali atsiųsti kuponus ir pinigus paštu, bet turi atsiųsti ekstra 15c pašto ir pakavimo išlaidoms padengti, arba išviso $1.14. Užsakant dėžę paštu, reikia atsiųsti ekstra 35c.

Siunčiu .... kuponus. Taipgi pinigais ....

Atsiųskit man ....

Vardas ....

Adresas ....

Miestas .... Valstija ....

Kupono No. 95 Kovo 28 d.

INDAMS KUPONAS
TIKTAI IKI BALANDŽIO 2 D.

Su šiuo kuponu ir 44 centais gausit du puikius puodukus 22 karato aukso apvadais. Susitaupykit pilną setą. Išsikirpkit kuponą ir kreipkitės į

NAUJIENAS
1739 So. Halsted Street
Chicago, Illinois
JEI UŽSISAKYSIT PER PAŠTĄ, PRIDĖKIT 15 CENTŲ PERSIUNTIMO IŠLAIDOMS PADENGTI

Vardas..............

Adresas..............

....

TAUPYK, TAUPYK, TAUPYK
PACKARD BARGENAIS

37 PACKARD Sedan	$7..
35 PACKARD Sedan	49.
36 TERRAPLANE Sedan	42.
35 DODGE Sedan	34.
32 PACKARD Sedan	27.
35 FORD Del. Sedans	22.
33 PONTIAC Coupe	16.
31 AUBURN Sedan	7.

Dar 61 Packard Bargenų pasirinkimui žemomis Kainomis.

PATS PASIRINK TERMINUS
PACKARD VARTOTŲ KARŲ
1441 E. 75th St. Phone Midway 7272

Victor Bagdonas
LOCAL & LONG DISTANCE MOVING
Perkraustom forničius, pianus ir visokius rakandus bei štorus. Vežam į farmas ir kitus miestus. Žema kaina. Musų Darbas garantuotas. Taipgi pristatom anglis į visas miesta dalis.
3406 So. Halsted St.
Šaukit Tel. YARDS 3408

CRANE COAL COMPANY
5332 So. Long Ave.
Tel. PORTSMOUTH 9022

POCAHONTAS Mine Run (Screened) .... tonas	$7.50
SMULKESNĖS Tonas	$7.25

Perkant 5 Tonus ar Daugiau

TAISOME VISOKIUS RADIOS
Eksperto radio taisymas—dykai apskaičiavimas — atliekama jusų namuose—visas darbas užtikrintas vieniems metams.
Marquette Radio
AL ENZULIS
5610 So. Maplewood Avenue
Kalbame Lietuviškai.
Hemlock 2343

Y A N A S
GELEŽIES PREKIŲ IR MALEVŲ KRAUTUVĖ
Maliavos, Varnišius, Geležies išdirbiniai, plumbingo reikmens, Langų Stiklai.
2817 W. 63rd Street
Phone PROSPECT 1297
Lietuvių Krautuvė

DAILY BUSINESS DIRECTORY

KASDIENINIS BIZNIO SĄRAŠAS—ALFABETO TVARKOJE

Šis skyrius yra vedamas tikslu pagelbėti musų skaitytojams susirasti, kur galima nusipirkti įvairių paprastų ir nepaprastų daiktų, intaisų ir reikmenų. Jeigu iš telpančių čia skelbimų negalite susirasti ko ieškot, pašaukite Naujienas, Canal 8500 ir klauskite Biznio Patarėjo. Čia jųs gausite informacijų, jeigu tik jų bus galima gauti.

• FOTOGRAFAS

CONRAD
FOTOGRAFAS
...įrengta pi...
...ųsiei su moder...
...škomis užlaidomis ir Hollywood šviesomis ...rbas garantuotas
420 W. 63rd ST
ENG 5883-5840

• LIGONINĖS HOSPITALS

SVEIKATOS KLINIKAS

TONSILAI IŠIMAMI už	$12.50
GYDYMAS LIGONINĖJE	$50.00
RAUDONGYSLĖS IŠIMAMA viena diena ligoninėje	$15.00
RAUMATIZMAS greitai palengvinama	$2.00
VISAS LIGAS GYDOMA Ekzaminaciją įskait. vaistus	$1.00

DOUGLAS PARK HOSPITAL
1900 So. Kedzie Ave., Chicago.
Tel. Lawndale 5727.

• RESTAURANTAI

Universal restaurant
GERESNIŲ VALGIŲ VALGYKLA
750 West 31st Street
A. A. NORKUS, Savininkas
Tel. Victory 9670

BRIGHTON PARK NAUJA UŽEIGA
LUCKY SPOT
Didelis pasirinkimas degtinės, vyno, cigarų, Fortune alaus, Barbikių Ribs, šeštadieniais ir muzika. Taip pat ir mandagus patarnavimas.
Savininkė LUCILLE SELENIS
3862 Archer Avenue

CHICAGOS ŽINIOS TRUMPAI

NUŠOVĖ, IŠMETĖ IŠ AUTOMOBILIO. — Nežinomi piktadariai automobilyje nušovė chicagietį Edward Schuler, 7544 Cornell avenue, ir išmetė jį į gatvę ties 2222 W. Ohio. Kortelė rubuose rodo, kad jis buvo narys unijos Union of Operating Engineers.

● **PERDAUG PLUNKSNŲ.** — Jei kam reikia plunksnų, kreipkitės pas Herman Wadleri, 6520 S. Cicero, Stickney valsčiuje. Turi tiek daug, kad nežino ką daryti. Pylė jas laukan, vienoje pusėj Cicero ave. (Stickney pusėj). Policija pagrąsino kalėjimu. Pylė jas kitoj pusėj gatvės (Chicagoj). Atsidurė teisme ir sumokėjo $100 pabaudos.

● **PALIUOSAVO BRIDGEPORTO GAISRO DALYVIUS.** — Po gaisro ties 2938 Wallace, kur žuvo du žmonės, policija suėmė name buvusius Mrs. Cora LaMarsche, nuo 1308 W. Roosevelt ir Stephen Reynolds, 33. Manyta, kad namas padegtas, bet vakar abu buvo paleisti.

● **PLANUOJA PADIDINTI LIGONINĘ.** — Apskričio taryba praneša, kad daro planus ir žygius padidinimui apskričio ligoninės, kurioj dabar didelis susigrudimas. Apskritis mano perimti John McCormick limpamų ligų institutą ir Durand ligoninę, netoli apskričio ligoninės, prie S. Wood gatvės.

● **SUMUŠĖ HORNERIO ŠALININKĄ.** — Priešrinkiminės neapykantos karštyje (nominacijos — bal. 12 d.) trys nežinomi vyrai sumušė George Wittbroad, nuo 1452 Addison St. Jis yra Hornerio frakcijos šalininku.

● **$15 NEUŽTEKO.** — Nepatenkintas, kad jo grobis siekė tik $15, nežinomas vagis sumušė apiplėštąjį Lloyd Fowler, Central Plaza Hotel tarnautoją, 321 S. Central avenue.

● **SUDEGĖ BEKURDAMA PEČIŲ.** — 67 metų Barbora Barta, 1633 North Sayre Ave., mirtinai sudegė, kai jos suknelė užsidegė bekuriant pečių kerosinu.

● **VĖL JAUNUOLIAI.** — Du jaunuoliai, 17 metų John Raible, 1635 N. Kedzie, ir 18 metų Adolph Schlapa, 3226 Wabansia, prisipažino policijai apiplėšę devynias krautuves.

● **SMARKI VOVERĖ.** — Šeštadienį voverė (daktarai spėja, kad pasiutusi) sukandžiojo keturis žmones, tarp jų 5 metų Walter Kushner ir jo motiną Mary Kushner, 2425 N. Nordica.

● **JAU RUOŠIA 1937 MOKESČIUS.** — Cook apskričio mokesčių biuras jau pradėjo skirstyti 1937 real estate mokesčius namų savininkams. Sąskaitos bus išsiuntinėtos apie gegužės pradžią. 1936 metų norma bus $9.52 nuo $100, 1937 norma busianti $8.82.

NEŽINOMI BERNIUKAI NUŠOVĖ POLICISTĄ BRIGHTON PARKE

Žuvo varydamas berniukus iš McKinley Park Krumų

BRIGHTON PARK. — Keli nežinomi berniukai, pasislėpę McKinley Park krumuose, prie 39th ir Western Ave., naktį iš šeštadienio į sekmadienį nušovė policistą Martin Wolskį.

Nušautasis tarnavo parkų distrikto policijos departamentui ir vakarais dižiuruodavo McKinley Parką. Kaip paprastai, apie 10 val. naktį jis išėjo parką apžiurėti.

Pastebėjęs krumuose kelis berniukus, policistas priėjo prie jų ir draugiškai pavarė ir paragino eiti namo. Berniukai iššoko iš krumų, vienas jų išsitraukė revolverį ir šovė į Wolskio krutinę. Berniukų, berods, buvo trys. Visi dingo. Pusiaugyvis policistas buvo skubiai nugabentas į German Deaceness ligoninę, bet netrukus ten mirė.

Wolskis gyveno ties 4135 S. Artesian Avenue. Jis buvo žinomas už drąsą ir pavyzdingumą tarnyboj. Kartą užtikęs tris vagilius netoli savo namų ir nekreipdamas domės į jų atkištus revolverius, Wolskis vieną suėmė, o kitą pašovė. —R.

● **BANKROTAS BRIDGEPORTE.** — Trys kreditoriai užvedė bankrote bylą prieš Bridgeporto McDermott Brewing Co., 3435 Racine Ave., ir jo stambiausius šėrininkus senatorių Frank McDermott ir Martin McDermott.

● **TILTAS PER CALUMET RIVER.** — Apskritis netrukus pradės statyti cemento ir plieno tiltą per Little Calumet River, ties Torrence Ave. Kainuos $300,000.

● **HOLC NUMAŽINO NUOŠIMČIUS.** — Chicagos distrikto Home Owner's Loan Corporation, kuri duodą paskolas ant namų, sekdama pavyzdžiu Federal Housing Administracijos (F. H. A. — kuri garantuoja privatiškas paskolas ant namų) numažino nuošimčius už paskolas iki 5%, o numokėjimą (down payment) nuo 20% iki 10% visos paskolos.

Juozas Sauris Ruošia Programą Šaltimiero Vakarui

"Šurum burum" balandžio 24 dieną

Yra daug lietuvių muzikų, bet pasižymėjusių ne tiek daug. Tarp tokių yra Juozas Sauris, ne vien darbštus, bet ir gabus. Juozas Sauris mielai sutiko bendradarbiauti Šaltimiero rengiamame "šurum burum" vakare, kurs įvyks balandžio mėn. 24 d., lygiai 5 v. po pietų, Lietuvių Auditorijoje.

Juozas Sauris pritaikins visą reikalingą muziką ir dainas, be to, gros specialiais elektriniais Hammond vargonais. Čia verta paminėti, kad Juozas Sauris yra žymus vargonininkas.

Šaltimiero "šurum burum" parengimo programui pasibaigus gros dvi atskiros orkestros. Didžioje salėje jaunimas linksminsis, o apačioje bus įrengtas lietuviškas "Sidabro Miškelis", pritaikintas senimui, kuris galės dainuoti, alutį gurkšnioti, lietuviškais kugeliais ir dešromis vaišintis. Įžanga — 75c.

Šešėlis.

ILLINOJAUS COOK APSKRIČIO KLERKO OFISAS

ILLINOJAUS VALSTIJA)
) SS.
COOK APSKRITYS)

Sutinkant su pirmųjų rinkimų įstatymų skyriaus 34 nuostatais, šiuo aš liudiju, kad balotų popierjaus spalva, kuri turi būti vartojama atatinkamų partijų pirmuosiuos rinkimuose Cook apskrity, išlaukinėse miestuose: Berwyn, Chicago, Chicago Heights ir Harvey, Cicero miestely ir Evergreen Park, Elmwood Park, Morton Grove, Niles Center, Summit ir Stickney kaimuose, antradienį, balandžio 12, 1938 m. kaip seka:

DEMOKRATŲ PARTIJOS Mėlyna

REPUBLIKONŲ PARTIJOS Balta

Ką patvirtinimui pasirašiau ir Cook Apskričio antspaudą pridėjau šiandien, kovo 24 dieną 1938 metais.

MICHEAL J. FLYNN
Cook Apskričio
Klerkas, Illinois

PAIEŠKOJIMAS NR. 83.

Lietuvos Konsulatas Chicagoje paieško sekančius asmenis:

DEVEIKIS, Kazys. 1912 m. atvyko į Ameriką. Nuo 1915 m. gyveno Chicagoje. Apie 41-42 metų amžiaus.

DZIDOLIKAI, Juozas, Antanas ir Pijus. Kilę iš Steiniškių km., Šunskų val., Mariampolės apskr. Amerikon atvykę prieš karą ir gyveno Collinsville ir kituose miestuose Illinois valstybėje. Dabartinis jų likimas arba gyvenimo vietos giminėms nežinoma.

DRUKAS, Benediktas. Paskutinis jo antrašas buvo 11100 South Church St., Rockford, Ill.

EIDRIGEVIČIUS, Juozas. Gyveno 232 No. Olive Street, Los Angeles, Cal. ir Douglas City, Calif.

GAIDAUSKAS, Antanas. Gyveno Californijoje. Kilęs iš Gervaičių kaimo, Batakių val., Tauragės aps.

GALDIDIENĖ, Zagurskaitė, Marijona ir GRIGIENĖ, Zagurskaitė, Teofilė. Atvyko į Ameriką 1917 m.

JUKONIS, Paulius. Gyveno 7801 Cornell Ave., Chicago, Ill.

MIREVIČIUS, Motiejus. Kilęs iš Gudiškių km., Igliaukos parap., Igliškelių val. Mariampolės apskr. Amerikon atvykęs prieš karą; savo laiku gyvenęs Spring Valley, Ill., ir kitur. Dabartinis jo adresas nežinomas. Ieškomas tėvo palikimų ir aiškinimo reikalu.

PETRAVIČIUS, Povilas. 1912 m. atvyko Amerikon. Spėjama, kad patekęs į J. A. Valstybių kariuomenę karo laiku. Lietuvoje gyveno jo žmona ir duktė, Petravičiutė Maziliauskienė.

PUZINAS, Petras. Kilęs iš Eglių vienk., Gurklių val., Ukmergės apskr. Atvyko į Ameriką 1913 m. 1927 m. gyveno Detroit, Mich.

Lietuvos Konsulatas,
100 E. Bellevue Place,
Chicago, Illinois.

BIRUTĖ

Francuzų kompozitorius Offenback yra parašęs daug gražių melodijų ir operečių. Tarpe jų yra ir ispaniško tipo operetė "Perikola", kurią dabartiniu laiku Birutės choras stropiai rengiasi pastatyti gegužės 1-mą, Sokol svetainėj.

Artistų sąstate dalyvauja geriausios meno jėgos ir jau repetuoja beveik kas vakarą. Yra daromos dvi repeticijos į savaitę, trečiadienio ir penktadienio vakarais, kaip 8 val. iki gegužės 1 d. operetė bus prirengta kuo geriausiai, kad pavaišinus susirinkusią publiką kuo puikiausiai. —Ducky.

CLASSIFIED ADS.

Miscellaneous
Įvairus

Tel. Victory 4965.
STOGDENGYSTĖ IR BLĖKOS DARBAI
35 metai bizny, turi pilną apdraudą už darbus. Lengvus išmokėjimai, jei norite.
BRIDGEPORT ROOFING AND SHEET MSE CO.
3216 So. Halsted Street

For Rent

RENDON Šviesus švarus kambarys — blaivam ir švariam žmogui. Be valgio. 5525 So. Emerald Avenue.

Help Wanted—Male
Darbininkų Reikia

VIETINĖ ILLINOJAUS korporacija ieško gabaus vedėjo kaipo bendradarbio. $1,000 iki $1,500. Reikalaujama išpirkti mažesniuosius akcininkus, reikalinga tuojautinis veikimas. Naujienos, Box 809

Furniture & Fixtures
Rakandai-Įtaisai

IŠPARDUODAME BARŲ FIKČERIUS 1937, visokio didžio su Coil Baksais ir sinkom. Taipgi štoru fikčerius del bilę kurio biznio įskaitant svarstykles, registerius ir ice baksius. Cash arba ant išmokėjimo. Pamatykite mus pirm negu pirksite kitur.
S. E. SOSTHEIM & SONS
1915 SO. STATE STREET
CALumet 5269.

$25,000 Naujų Rakandų Pardavimui Nematytomis kainomis—Prieinamomis išlygomis.
$100 Importuoti ir Amerikoniški kaurai ..... $15—$20—25
$150 Amer. Orient kaurai $30—$35
$135 gražus, nauji parlor setai ..... $39—$49
$375 vertės 3 kamb. įrengimas $125
$600 vertės 4 kamb. įrengimas de luxe $175
Atdara vak. iki 9—Nedėlioj iki 5 v.v.
RAPP STORAGE FURNITURE
5746 So. Ashland Ave.

Business Chances
Pardavimui Bizniai

PARDAVIMUI TAVERNAS 5340 W. North Ave. Priežastis — liga. Kreiptis Merrimac 3443 po 6.

Real Estate For Sale
Namai-Žemė Pardavimui

TAUPYMAI, PIRKIMAI, PARDAVIMAI, PASKOLOS APDRAUDOS
Musų raštinėse—Keistučio ir Lietuvos Spulkos—galite taupyt, pasiskolint, namus pirkt, parduot, renduot, apdraust.
Kreipkitės pas:
J. P. EWALD REALTY CO.
840 W. 33rd St., Tel. YARds 2790
arba
708 W. 18th St. Tel. Haymarket 5686

KAM REIKIA PINIGŲ

Arba greit išmainyti namą, ukę, lotą, biznį bile kur. Taipgi perkam morgičius, judgement notas, namų kontraktus, master certificates ir skolinam pinigus.
NAMON REALTY CO.
6755 South Western Avenue
Tel. Grovehill 1038.

66th ir Maplewood 6 KAMBARIŲ plytinis bungalow, garažas—$5,800; 64th Talman — 6 kambarių plytinis namas — garažas $6250 62nd ir Rockwell—2 flatis plytinis, 5 kambariai, garu šildymas, plytinis, 5 kambariai, garu šildymas, garažas. $8500.
Mr. MEDORA, Stewart 3601.

MIESTE geriausis pirkinys, modernas kampinis 10 apartmentų, refrigeracija, plytinis garažas, geros pajamos, 65th and Campbell. Tikras pristatymas, kaina $22,750.
MANOR REALTY CO.
2532 West 63rd Street.
Hemlock 8300.

CLASSIFIED SKELBIMUS
"N." RAŠTINĖ PRIIMA
KASDIEN NUO 8 V. RYTO IKI
7:30 VAL. VAK.
Sekmadieniais nuo 9 ryto iki 1 popiet ir nuo 4 iki 7:30 val. vakaro.
Tel. CANAL 8500

Automobiles

1937 DODGE 4 durų Touring Sedan, labai gerame stovyje, nebrangiai, naujo karo garantija.
CENTRAL AUTO SALES and SERVICE, Boulevard 2510.

Building Material

$200,000 VERTĖS
LENTOS — SIENOMS LENTOS — PLYWOOD—STOGAMS, GELEŽIES, PLUMBINGO IR STATYBOS MEDŽIAGA AUKOS KAINOMIS
Atdara kasdien iki 9 val. vakaro
Sekmadienį iki 6.
$3000 vertės rockwool insoliacijos roliai, batts ir maišai; geriausi pilni maišai 69c
Insuliacijos lentos visų mierų ((sheets) ketv. pėda 3c
Insuliacijos lentos 4'x8' sheets, ketvirtainė pėda 1½c
$5,000 vertės maple ar ažuolo flg. lentos pėda 3c
$8,000 vertės 2x4 pėda 1½c
$7,500 vertės 1x6 sheeting pėda 1c
600 ketv. plytų s'dg. (print) 1st's ketvirtainė pėda $3.75
100,000 pėdų eglinės 1/4 lolių plywood panels 4'x5' iki 4'x8' ketv. pėda sheets 3½c
Freimai ir langai, glazuoti $3.00
Nauji mldgs visų rušių pėda 1/4c
Naujos 5 cross paneled durys pigiai kaip $1.00
1x6 beadded partišenai pėda 1½c
LENTOS SKOLON PIGIAI NET
$5 MĖNESIUI
Musų jardas užimą 3 miesto blokus su didžiausia aukojama vertybe. Užtikrinname, kad sutaupysite pinigo. Prisiųskit savo reikalavimus. Pildome užmiesčio užsakymus.
KING MIDAS TRADING POST
2221 S. Asland Ave. Lafayette 5900

Business Service
Biznio Patarnavimas

KAMBARIUS 9x12 pėd. ekspertas išklijuoja popieriais, įskaitant popierių už $2.98. HEMlock 0166.

PIRMOS RŪŠIES JUODŽEMIS dėl gėlynų ir žolynų specialiai sumaišytas su durpėms ir trąšomis. Parduodam bušeliais arba vežimais. 1 bušelis 25c; 5 bušeliai $1,00; 15 bušelių $2.50. Jei pirksite daugiau kaip vieną bušelį už pristatymą nemokėsite. Ofiso valandos 7 val. ryto iki 10:30 vakare.
CHERLES GAVCUS
6100 So. State Street
Tel. Wentworth 7942.

Financial
Finansai-Paskolos

PIRIME $10,000.00 ant rankų, kurios išduosime ant pirmo morgičiaus lengvais išmokėjimais. Kreipkitės į Naujienų Spulką, 1739 So. Halsted Street.

REIKALINGA $3000.00 ant pirmo morgičio ant propertės vertos $14,000.00. Praneškite laišku 1739 So. Halsted St. Box 808.

PADAROME PIRMUS MORGIČIUS ilgiausiais terminais — žemiausiais mokesčiais.
LOUIS MORRIS and CO.,
10 N. Clark Street.

SKOLINAM PINIGUS
ant Pirmų Morgičių Chicagoje ir apielinkėse nuo 5 iki 15 metų.
SIMANO DAUKANTO FEDERAL SAVINGS AND LOAN ASSOCIATION
of Chicago.
2202 W. CERMAK RD. Canal 8887

Coal-Anglys

Kainos Numažintos
ANGLYS

MINE RUN	$5.75
BIG LUMP	$6.00
EGG	$6.00
NUT	$6.00
SCREENINGS	$5.25

PIRKIT DABAR!!
ŠAUKITE DIENĄ AR NAKTĮ
PRISTATYMAS MIESTE IR PRIEMIESČIUOSE
Tel. ARDMORE 6975

DABAR JŲS GALIT PELNINGIAU PARDUOTI
●
PAGARSINKIT SAVO BARGENUS
●
NAUJIENŲ GARSINIMUS VISI SKAITO...
●
PASAUKIT MUS TUOJAU
CANAL 8500
Musų apgarsinimų kainos prieinamos. Už pakartojimus duodame gerą nuolaidą.

MADOS

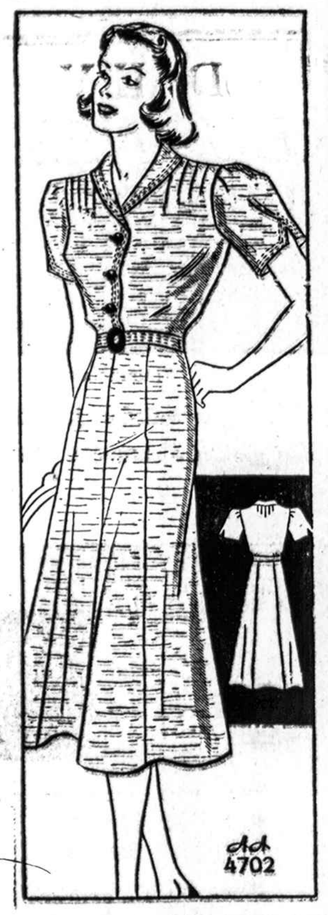

No. 4702—Elegantiška ir madni suknelė. Tinka visur. Sukirptos mieros 14, 16, 18, 20, taipgi 32, 34, 36, 38, 40 ir 42 colių per krutinę.

Norint gauti vieną ar daugiau virš nurodytų pavyzdžių prašome iškirpti paduotą blankutę arba priduoti pavyzdžio numerį pažymėti mierą ir aiškiai parašyti savo vardą pavardę ir adresą. Kiekvieno pavyzdžio kaina 15 centų. Galite pasiųsti pinigus arba pašto ženkleliais kartu su užsakymu. Laiškus reikia adresuoti: Naujienos Pattern Dept., 1739 So. Halsted St., Chicago, Ill.

NAUJIENOS Pattern Dept.
1739 S. Halsted St., Chicago, Ill.
Čia įdedu 15 centų ir prašau atsiųsti man pavyzdį No.....
Mieros ..... per krutinę
(Vardas ir pavardė)
(Adresas)
(Miestas ir valstija)

✚

DOMICELĖ STUČKIENĖ
po tėvais Mikalauskaitė
Gyveno 3030 W. 48th St.

Persi skyrė su šiuo pasauliu Kovo 26 d., 1 val. popiet, 1938 m., sulaukus pusės amžiaus, gimus Eividų kaime, Alsėdžių parap., Telšių aps.

Amerikoj išgyveno 25 m.

Paliko dideliame nuliudime mylimą vyrą Juozapą, švogerį Vincentą, jo moterį Magdaleną ir jų šeimyną, dėdę Juozapą, jo moterį Oną ir šeimyną Bandauskus, pusbrolį Leoną, jo moterį ir šeimyną Mikalauskus ir West Frankfort, Ill., o Lietuvoje dėdę Joną ir Kazimierą, 3 tetas Oną, Barborą ir Petronelę ir pusseserę Emiliją ir jų šeimynas ir daug kitų giminių.

Kūnas pašarvotas J. Liulevičiaus koplyčioje, 4348 So. California Ave. Laidotuvės įvyks Antrad., Kovo 29 d., 1:30 val. popiet iš koplyčios bus nulydėta į Tautiškas kapines.

Visi a. a. Domicelės Stučkienės giminės, draugai ir pažįstami esat nuoširdžiai kviečiami dalyvauti laidotuvėse ir suteikti jai paskutinį patarnavimą ir atsisveikinimą.

Nuliudę liekame,
Vyras, Švogeriai, Dėdės, Pusbroliai ir Giminės.
Laid. Direktorius J. Liulevičius, Tel. Lafayette 3572.

SKUBUS FONDAI LAIDOTUVĖMS
Ar reikia jums pinigų dabar? IMKIT ŠIANDIEN!
Pinigai duodami tuojau, išanksto, belaukiant apdraudos išmokėjimo. Skubus fondai del drabužių, bažnyčios patarnavimui, transportacijai, kapinių lotams ir t. t. Smulkmenas sutvarkys jusų laidotuvių direktorius, o jųs pinigus gausite tuojau. Tik klausk jo apie Ellis planą.
L. T. ELLIS COMPANY,
33 N. La Salle St. Franklin 1593

A. † A.
FRANKIS URBAK

Persiskyrė su šiuo pasauliu kovo 25 dieną, 3:30 valandą p. p. 1938 m., sulaukęs 44 m. amž., gimęs Lietuvoj, Šiaulėnų miestely.

Amerikoj išgyveno 27 m.

Paliko dideliame nuliudime pusseserę Martą Evinsky ir jos šeimą, o Lietuvoje dvi seseris: Nellie ir Violet ir du brolius: John ir Stanley.

Kūnas pašarvotas J. Liulevičiaus kopl. 4348 So. California Ave. Laidotuvės įvyks antradienį, kovo 29 dieną, 8:00 val. ryto iš koplyčios į Šv. Agnieškos parap. bažnyčią, kurioje atsibus gedulingos pamaldos už velionio sielą, o iš ten bus nulydėtas į Šv. Kazimiero kapines.

Visi a. a. Frankio Urbak giminės, draugai ir pažįstami esat nuoširdžiai kviečiami dalyvauti laidotuvėse ir suteikti jam paskutinį patarnavimą ir atsisveikinimą.

Nuliudę liekame,
Pusseserė ir kitos giminės.
Laid. Direktorius J. Liulevičius, Tel. Lafayette 3572.
Laidotuvėmis rupinasi pusseserė Marta Evinsky.

A. † A.
JUOZAPAS KENTRA

Persiskyrė su šiuo pasauliu Kovo 26 d., 4:15 valandą ryto, 1938 m., sulaukęs 48 metus amž., gimęs Tauragės apskrity, Šilalės par., Šeručių kaime.

Paliko dideliame nuliudime moterį Julijoną, po tėvais Andriuškevičiutę, dukterį Josephine, brolį Petrą, seserį ir švogerį Uršulę ir Joną Paulaičius, pusseserę Rukienę, 2 pusbrolius Kazimierą ir Povilą Jurgučius ir daug kitų giminių, o Lietuvoje 3 seseris ir kitas gimines.

Priklausė prie Palaimintos Lietuvos Draugijos.

Kūnas pašarvotas 7039 So. Artesian Avenue. Laidotuvės įvyks Seredoj, Kovo 30 d., 8:00 val. ryto iš namų į Gimimo Pan. Šv. parap. bažnyčią, kurioje atsibus gedulingos pamaldos už velionės sielą, o iš ten bus nulydėtas į Šv. Kazimiero kapines.

Visi a. a. Juozapo Kentros giminės, draugai ir pažįstami esat nuoširdžiai kviečiami dalyvauti laidotuvėse ir suteikti jam paskutinį patarnavimą ir atsisveikinimą.

Nuliudę liekame,
Moteris, Duktė, Brolis ir kitos Giminės.
Laid. Direktorius S. P. Mažeika, Tel. YARDS 1138.

Skelbimai Naujienose duoda naudą dėlto, kad pačios Naujienos yra naudingos.

ANTANAS PETRIKAS
(ANTON PATRICK)

Persiskyrė su šiuo pasauliu KOVO 26 dieną, 10:00 valandą ryto, 1938 m., sulaukęs 62 metų amžiaus, gimęs Žygaičių kaime, Tauragės apskrity, Žygaičių parapijoj.

Išgyveno Amerikoje 45 metus.

Paliko dideliame nuliudime 2 sunus: Antaną ir marčią Brigytą, Juozapą, dukterį Marijoną ir žentą Richard Ryan, 14 anukų, daug kitų giminių, draugų ir pažįstamų.

Kūnas pašarvotas randasi I. J. Zolpo Koplyčioje, 1646 West 46th St.

Laidotuvės įvyks Trečiadienį, Kovo 30 dieną, 8:00 valandą ryto iš namų į Šv. Kryžiaus parapijos bažnyčią, kurioje atsibus gedulingos pamaldos už velionio sielą, o iš ten bus nulydėtas į Šv. Kazimiero kapines.

Visi A. A. ANTANO PETRIKO giminės, draugai ir pažįstami esat nuoširdžiai kviečiami dalyvauti laidotuvėse ir suteikti jam paskutinį patarnavimą ir atsisveikinimą.

Nuliudę liekame,
Sunai, Marti, Duktė, Žentas, Anukai ir Giminės.

Laidotuvėse patarnauja Laid. Direktorius I. J. Zolp, Telefonas BOULEVARD 5203.

URBA — Gėlės Mylintiems Vestuvėms, Bankietams, Laidotuvėms, Papuošimams.
GĖLININKAS
4180 Archer Avenue
Phone LAFAYETTE 5800

LOVEIKIS — Siunčiam Gėles Telegramu į Visas Pasaulio Dalis.
KVIETKININKAS
Gėlės Vestuvėms, Bankietams ir Pagrabams.
3316 So. Halsted Street
Tel. BOULEVARD 7314

Pirkite savo apielinkės krautuvėse

SIUSKIT PER NAUJIENAS PINIGUS LIETUVON
To prašo Lietuvos žmonės ir taip pataria Lietuvos bankai

Jei bosas tave spaudžia, tai skolinkis iš NAUJIENŲ SPULKOS ir statykis namą.

Didelis Gaisras Brighton Parke

Padarė daug žalos stambiai krautuvei

Šeštadienį rytą kilo gaisras dviejų aukštų muriniame name ties 4257 Archer Avenue, kuriame randasi salė ir departamentinė "New Globe" krautuvė.

Liepsnos sunaikino krautuvės vidų ir sklepą, padarydamos krautuvei apie $5,000 nuostolių. Salės gaisras nepalietė.

"ARKLIAI"

"Amžinai Nusigėrę, Latrai"

Skaitytojai nusistebėtų sužinoję kiek daug musų lietuvių tarnauja, vergauja Chicagoje už arklius. "Arkliai", kuriuos aš turiu omenyje, tai buvę sveiki, darbštus Lietuvos vaikai, kurie atvyko iš gimtinių kaimų Amerikon laimės ieškoti. Tai buvo žmonės, kurie galėjo susikurti gražų gyvenimą ir pavyzdingas šeimynas; galėjo buti naudingi sau ir visuomenei. Bet dabar jie "arkliai", o didžiuma jų visuomenės atmatos.

Kai kurie vergauja už arklius, negalėdami kitaip pragyvenimo pasidaryti. Bet apie tokius mes nekalbam. Nežiurint neįsivaizduojamai sunkių aplinkybių, jie švarųs, jų rubai ne puikųs, bet sulopyti; jų kišeniuose yra nikelis ar dešimtukas. Jų akyse tai turtas. Bet tokių pasitaiko tik vienas iš šimto.

Visai kitokia yra didžiuma "arklių".

Chicagoje yra daug išmatų — "džiukjardžių", kurie prekiauja išmatomis. Viso jų priskaito mieste 223.

Tie "jardai" samdo daug lietuvių lenkų, rusų, etc. už darbininkus. Tie darbininkai — tai "arkliai". Kiekvienas juos mato beveik kasdien ielose. Jie tempia kelioliką kartų už save didesnius vežimus, prikrautus popiergaliais, buteliais, skardinėmis, geležgaliais, maisto ir kitokiomis išmatomis. Mandagioje kalboje jie žinomi vardu "Pushcart men".

Bet jie ne vien arkliai. Jie ir "bučeriai". Per dieną jie renka išmatas. Pasiima pusvalandį poilsio vidudienį ir suvalgo iš išmatų duobių surinktus dvokiančius maisto gabalėlius. Grįžę vakare į "stadalą", jie turi surinktas išmatas suruošti, pasverti ir perduoti "jardo" užveizdai. Tasai užmoka tiek, kiek išmatų surinkta.

Tas užmokestis toks didelis, kad jo neužtenka gerai puskvortei.

Mielaširdingi nuodai

Bet po sunkaus dienos darbo "arkliai" paprastai buna labai ištroškę. Be to, jie bijo minčių primenančių jiems nupuolimą į gyvenimo padugnes. Jiems gali prisiminti gražus gimtas kampas, gal motina ar tėvas, kurie tebelaukia Lietuvoje sunaus grįžtant turtingu "amerikontu". Tokiuose momentuose pagalbon visuomet ateina profesionalis "butlegeris", kuris parduoda nuodus po 20c už "pantę". Tie nuodai labai mielaširdingi. Jie ne vien miglose pražudo tas baisiasias praeities mintis, bet pamažu kerta ir "arklių" gyvybės siulus. Kai paskutinis siulas nutruksta, tai nelaimingasis krenta negyvas į ielos purvų kruvą, iš kurios rankiojo pragyvenimą. Netrukus susirenka burys smalsuolių, kurie su panieka pažiuri į lavoną ir pasako: "Amžinai nusigėrę latrai", o policija sustato "chroniško alkoholizmo" protokolą ir įmeta kuną į duobę "polter's field" kapinėse.

Nelaimingasis giminių greičiausiai neturi, o jei turi, tai tie giminės neatsišaukia kuno atsiimti.

Už 20 centų kasdien nusipirkęs "pantę" nuodų, nelaimingasis užbaigia dienos darbą jūos ištuštindamas. Paprastai yra kompanija kitų nelaimingųjų, kurie irgi tuština nuodų butelius. Apsikruvinę kumštimis ir sudaužę butelius ant vieni kito galvų, jie krenta apsvaigę kur stovėję nakties poilsiui. Jie nejaučia, kad jų išvargusiais kunais, tarp apdriskusių rubų visokie vabalai rėplioja. Tų rubų jie niekuomet nenusivelka. Tol nešioja, kol laikosi ant kuno. Jų kunai purvu apskretę. Pabudus po sunkaus miego juk reikia skubėti prie vežimo, nėra laiko praustis, be to, muilas ir vanduo jiems paprastai neateina į galvą.

Bet ką čia mes rupinamės apie tokius menkniekius. Vežimas laukia! Šeimininkės juk jau tuština išmatas į duobes, reikia skubėti per jas persiknisti. Juk "jardas" moka tik po 15 centų už du šimtus svarų popiergalių, o "pantė" kainuoja net 20 centų! O, be to, juk reikia valgyti! Atrodo, kad anoj ten duobėj gali buti geras kąsnis... —**Chicagietis.**

Pirkite savo apielinkės krautuvėse

Fordas Išmetęs Penkis iš Darbo Už Uniją

Chicagos dirbtuvėj vartojęs šnipus

Penki buvę Chicagos Fordo dirbtuvės darbininkai šeštadienį liudijo federalei Darbo Tarybai, kad Fordas prašalinęs iš darbo už priklausimą prie C. I. O. ir United Auto Workers unijos.

Jie dirbę Chicagos dirbtuvėje prie 126th ir Torrence Ave. Visi penki liudijo, kad Fordas toj dirbtuvėj naudojęs ir šnipus.

Liudijo Robert Hundschin iš Urbana, Ill., John Cohan iš Hammond, Charles Winkles iš Calumet City, Helmuth Pilz, Clay City, Ill., ir Tross Quinn, South Chicago.

Tyrinėjimas bus tęsiamas antradienį.

● **TRAUKINYS UŽMUŠĖ MOKYTOJĄ.** — Illinois Central traukinys, ties 71-ma ir Clyde, užmušė mokytoją, Grace Gallagher, 46, nuo 7147 Jeffery ave. Ji skubino perbėgti skersai bėges.

SPORTAS

RUFFY SILVERSTEIN

Šiandien White City arenoje risis Friedrich Von Schacht su Ruffy Silverstein, kuris yra laikomas Illinois valstijos čempionu.

Schacht yra vokietis, o Silverstein žydas. Vadinasi, didelio draugiškumo tarp jų vargu galima tikėtis.

ČEMPIONATAS

Taigi, kitą antradienį, kovo 30 d., Rainbo Fronton arenoje (Lawrence ir Clark) risis Midget Fischer su Walter Palmer.

Šios ristynės bus nepaprastai svarbios. Mat, Fischer yra pusiau sunkiojo svorio pasaulio čempionas.

Palmer priklauso jauniemsiems ristikams. Iki šiol jis nei vienų ristynių nėra pralaimėjęs.

Spėjama, kad šis susirėmimas suinteresuos visus sporto mėgėjus.

DĖL INDŲ KUPONŲ SVARBI INFORMACIJA

Kasdien per savaitę laiko, pradedant nuo šeštadienio iki šeštadienio Naujienose tilps skirtingos ryšies kuponas. Su tuo kuponu gausit pažymėtus kupone indus tiktai PER DVI SAVAITES. Kai išeis dvi savaitės tų indų daugiau nebegausit, nes kiti tame indų sete indai bus garsinami.

Dabar eina vidutinio didžio lėkštės, paskui eis didesnės lėkštės, puodukai, sriubai lėkštės, grietinei ir cukrui indai, bliudai ir t. t., kas savaitę skirtingi indai. Todėl jeigu nusitarsit įsigyti tą puikų setą, tai NETAUPYKIT KUPONŲ, bet JUOS TUOJAUS, tą pačią savaitę kai kuponas tilps Naujienose, išsimainykit, primokėdami 44 centus su kiekvienu kuponu. Neatidėliokit, nes tokios kitos progos vargiai turėsit.

Indai yra aukščiausios ryšies ir daug brangesni, negu mokėsit Naujienoms su kuponu. Išsikirpkit kuponą šiandien ir pradėkit sau rinkti gražų setą.

PASAULINIAI NUOTYKIAI PAVEIKSLAIS

[ACME-NAUJIENŲ Foto]

RUOŠIAMOS KUMŠTYNĖS — Joe Louis, (kairėj) pasaulinis sunkaus svorio čampionas ir Harry Thomas (dešinėj), kurie kumščiuosis Chicagos tadiume balandžio 1 d. Viduryje, Illinois Boxing komisijos pirmininkas Joe Triner.

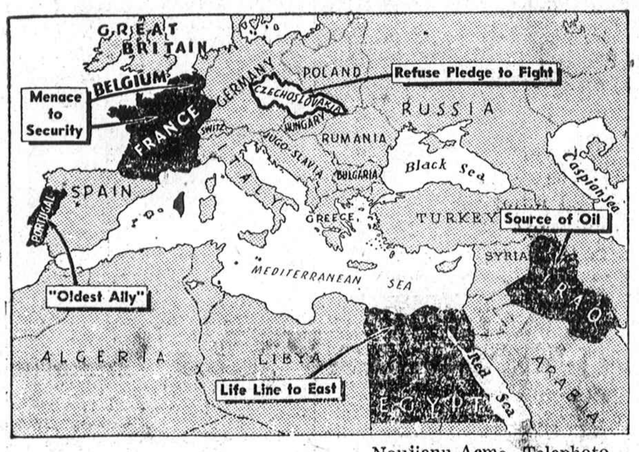

Naujienų-Acme Telephoto

ANGLIJA "EINA KARIAUTI" — Anglijos premjeras Chamberlain atsisakė ateiti į pagalbą Čekoslovakijai, jei ją užpultų Hitleris. Bet Anglija eis kariauti, jeigu priešas užpultų Portugaliją, Francijų ir Egiptą, kurios yra svarbi Anglijai strateginiu atžvilgiu ir Iraką, kur Anglija turi aliejaus laukus.

[ACME-NAUJIENŲ Foto]

"KOVOS" — Dr. Arthu E. Morgan, Roosevelto prašalintas T. V. A. viršininkas, kuris kovos prieš prašalinimą. Dabar Chicagoje organizuoja talkininkus "puolimui."

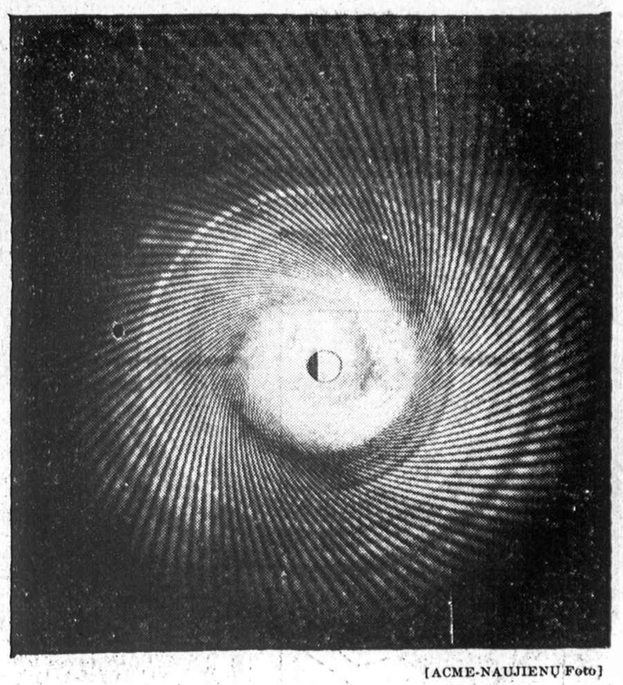

[ACME-NAUJIENŲ Foto]

MIRTIES "TUNELIS" — Vidaus vaizdas jurų laivo kanuolės vamzdžio, statomo ginklų dirbtuvėje Washingtone, D. C.

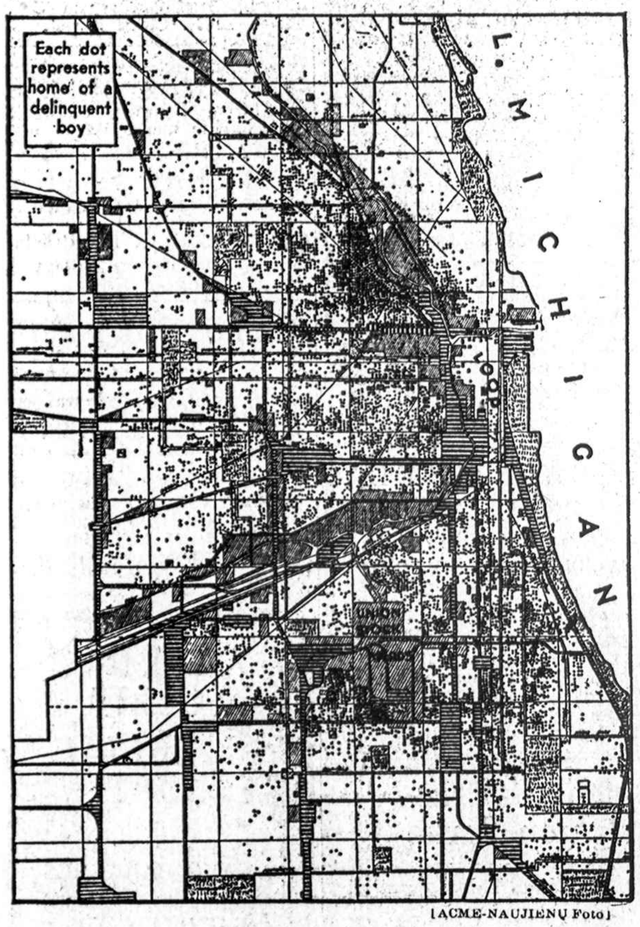

[ACME-NAUJIENŲ Foto]

KUR JAUNUOMENĖJ KLĘSTI KRIMINALIZMAS. —Šis žemplapis, priruoštas po Northwestern Univesiteto priežiura, parodo, kur Chicagoje labiausiai prasiplatinęs kriminalizmas jaunuomenėj. Kiekvienas juodas taškas atstovauja namus kuriuose gyvenąs jaunuolis prasižengė. Jaunuolių—kriminalistų daugiausiai neturtinguose distriktuose, prie dirbtuvių.

Naujienų-Acme Telephoto

ĮKVĖPIMAS KALINIAMS — Sieninis paveikslas viename Michigan valstijos kalėjime, kurio tikslas įkvėpti kalinius prakilniam konstruktyviam gyvenimui ir geriems darbams.

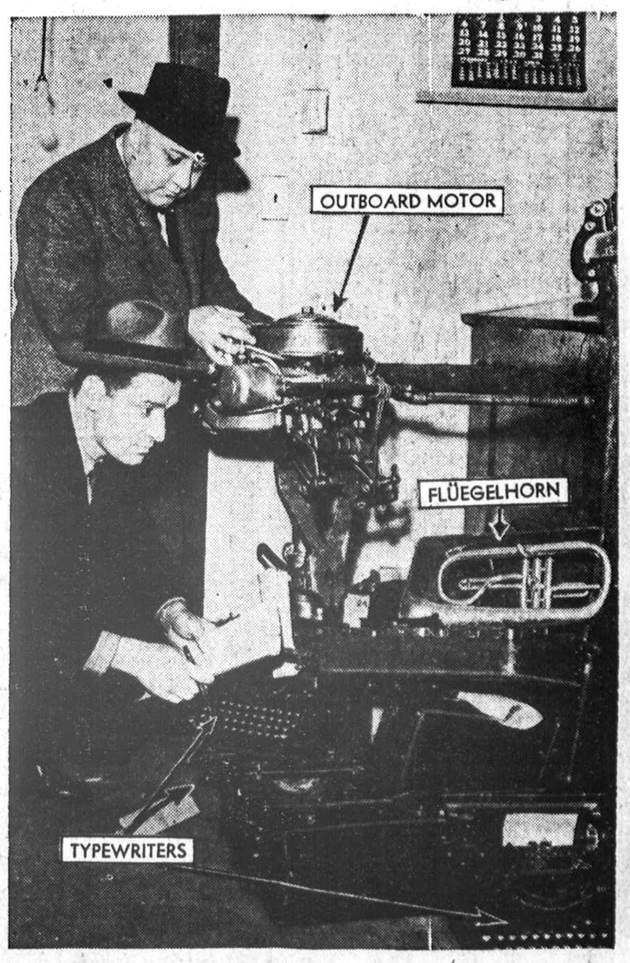

[ACME-NAUJIENŲ Foto]

MOKINIŲ GROBIS — Dalis grobio kurį keturi mokiniai pasivogė iš Lane, Roosevelt ir kitų mokyklų.