The First and Greatest Lithuanian Daily in America
NAUJIENOS
THE LITHUANIAN DAILY NEWS
PUBLISHED BY THE LITHUANIAN NEWS PUB. CO., INC.
1739 South Halsted Street, Chicago, Illinois
Phone CANal 8500
Pirmas ir Didžiausias Lietuvių Dienraštis Amerikoje

University of Illinois
Library (gr.)

NAUJIENOS
The Lithuanian Daily News

Entered as second-class matter March 7, 1914 at the Post Office at Chicago, Ill., under the Act of March 3, 1879

The First and Greatest Lithuanian Daily in America
NAUJIENOS
THE LITHUANIAN DAILY NEWS
PUBLISHED BY THE LITHUANIAN NEWS PUB. CO. INC.
1739 South Halsted Street, Chicago, Illinois
Phone CANal 8500
Pirmas ir Didžiausias Lietuvių Dienraštis Amerikoje

VOL XXVI | Kaina 3c | Chicago, Ill., Ketvirtadienis, Kovo-March16 d., 1939 | No. 63

Paskelbė Vokietijos Protektoratą Čekams

VOKIEČIŲ KARIUOMENĖ OKUPAVO PRAHĄ

Henlein paskirtas Bohemijos civilės administracijos viršininku

PRAHA, Čekija, kovo 15. — Vokietijos kariuomenė trečiadienį okupavo Prahą, buvusią Čeko-Slovakijos sostinę. Čeko-Slovakijos respublika tapo palaidota, patys čekai pateko Hitlerio protektoratan, prarado nepriklausomybę.

Generolas Johannes Blaskowitz, vokiečių okupacijos 3 armijos komanduotojas, paskelbė Bohemijos gyventojams, kad jis paėmė į savo rankas vykdomąją šalies valdžią. Paėmė ją pagal Hitlerio įsakymą.

Blaskowitz paskyrė Konradą Henleiną Bohemijos civilios administracijos viršininku. Henlein buvo zudetų nacių vadas ir Hitlerio leitenantas, kai pernai iš Čeko-Slovakijos tapo atimta zudetų žemė. Henlein perims į savo rankas visą Bohemijos civilės valdžios mašineriją — policiją, paštą, geležinkelius, etc.

Didelės žmonių minios susirinko Prahos svarbiųjų gatvių šalygatviuose vokiečiams okupuojant miestą.

Minios pasitiko Vokietijos kariuomenę žodžiu "fui". Jis reiškia pasipiktinimą, pasibiaurėjimą, koktumą. Ir tas "fui" tarpais buvo taip stiprus, kad girdėjosi keleto blokų toly. Kai Prahos gyventojai nesveikino vokiečių žodžiu "fui", tai jie paniuriai tylėjo.

Praeity, kai Hitlerio kariuomenė įmaršavo į Vieną, čia buvo pakankamai daug nacių šalininkų entuziazmo demonstracijai sudaryti. Gėles barstė kariuomenei zudetų miesteliuose. Prahoje gi vokiečiai susilaukė "fui" ir tylos. Tik viename skvėre grupė vokiečių pasitiko kariuomenę svastikos vėliavomis, širdingu sveikinimu. O šiaip, jei kur matėsi vėliavų, tai jos buvo čekų nacionalios vėliavos.

Vienas pirmųjų vokiečių įsakymų Prahos gyventojams buvo nepasirodyti gatvėse po 8 valandos vakaro. Čekų trumpųjų bangų radijo stotis, kuri transliuodavo programus į Jungt. Valstijas, tapo uždaryta. Kai kurie gyventojai mėgino išvykti juo greičiau iš miesto, kiti stengėsi išsiimti savo sutaupas iš bankų. Ypatingai nusigandę buvo apie 1,000 vokiečių, pabėgėlių iš Vokietijos.

Naujienų-Acme Telephoto.

Buvusios Čekoslovakijos žemėlapis, kuris parodo nuo jos atplėštas teritorijas.

HITLERIS ATVYKO Į PRAHĄ

NERADO GYVENTOJŲ PRITARIMO

PRAHA, Bohemija, kovo 15. — Adolfas Hitleris trečiadienio vakare atvyko į Prahą, buvusią Čeko-Slovakijos sostinę. Jis čia atvyko tuoj paskui savo armiją, kuri paėmė čekų tvirtoves, miestus ir kaimus.

Hitleris pasiekė Prahą 7:15 val. vakare (Chicagos laiku 12:15 val. popiet). Prahos gyventojai, kurie dar nespėjo atsipeikėti, pasitiko jį tyliai. Nebuvo šauksmų, nesigirdėjo nė švilpimų.

Hitleris apsistojo kartu su savo štabu Hradkany rumuose, kurie praeity skaitėsi oficiali Čeko-Slovakijos prezidentų rezidencija.

Kai tik Hitleris čia atvyko, virš rumų iškelta nacių svastika.

Karo laivai apsaugos japonų žvėjų laivus

TOKIO, Japonija, kovo 15. — Japonai ir rusai veda derybas dėl koncesijų japonams žuvauti Sovietų Rusijos vandenyse. Tačiau jeigu ir nepavyktų japonams padaryti sutartį su sovietais, jie vistiek vyks žuvauti Rusijos vandenyse. Tačiau tuo atvėju japonų karo laivai bus pasiųsti apsaugoti žvėjus.

Rusija nebijanti užpuolikų

MASKVA, Sovietų Rusija, kovo 15. — Čia tapo atspausdinta sovietų karo komisaro Klementi Vorošilovo kalba. Vorošilov sako, kad padidinta sovietų armija ir sovietų oro laivynas yra prisiruošę atremti ir nubausti bet koki agresingą užsimojimą prieš Sovietų Rusiją.

Atrodo, kad sunaikinimas Čeko-Slovakijos mažai jaudina rusus. Sovietų vyriausybės akimis žiurint patys čekai, žymia dalimi, esą kalti dėl jų respublikos pražuties.

Chicagai ir apielinkei federalio oro biuras šiai dienai pranašauja:

Giedra; temperatura kįla; silpnėją vakarų iki šiaurės vakarų vėjai; saulė teka 6:02 v. r., leidžiasi 5:56 v. v.

Fašistų vadas paskelbtas čekų diktatorium

LONDONAS, Anglija, kovo 15. — Britanijos žinių agentija trečiadienio vakare gavo pranešimą iš Prahos, buvusios Čeko-Slovakijos sostinės, kad gen. Rudolf Gajda tapo paskelbtas čekų "vadu".

Tas generolas, dėl jo fašistinių palinkimų, buvo pašalintas iš čekų armijos per dešimtį metų ir tik nesenai tapo sugrąžintas atgal į armiją.

Gajda išleido atsišaukimą į Bohemijos ir Moravijos gyventojus, reikalaudamas tvarkos ir ramumo. Jis kviečia gyventojus remti "čekų nacionalį komitetą", kurį jis sudarė.

Britanijos žinių agentija dar praneša, kad formaliai rezignavo čekų ministerių kabinetas, kuriame premjeru buvo Rudolf Beran. Kabinetas įteikė prezidentui Hacha rezignaciją antradienį, bet tą dieną prezidentas rezignacijos nepriėmė.

Lenkija pripažino Slovakiją

VARŠUVA, Lenkija, kovo 15. — Lenkija trečiadienį oficialiai pripažino naują Slovakijos respubliką.

Vienu atvėju lenkai patenkinti paskutiniųjų dienų įvykiais. Jie mano, kad Karpatų Ukraina teks Vengrijai ir tuo budu vengrai ir lenkai turės bendrą rubežių. Antrą vertus, vokiečiams užėmus Čekiją ir Slovakiją, lenkai mato, kad vokiečiai sustiprės. Tatai nemaloniai veikia lenkų nuotaiką.

Demokratai ginčijasi kongrese

WASHINGTON, D. C., kovo 15. — Prez. Rooseveltas pareikalavo dar $150,000,000 WPA darbams. Atstovų rumų asignacijų pakomisė jau pradėjo svarstyti reikalavimą. Reiškiama nuomonė, kad kongresas galų gale paskirs prašomus pinigus. Tačiau pačių demokratų tarpe prasidėjo smarkus ginčai. Prezidento priešininkai, vadinamo ekonomijos bloko nariai, jaučiasi įžeisti, nes prezidentas prašo juos paskirti sumas, kurias jie ne taip senai atsisakė duoti WPA darbams.

Rusų armija turi 1,800,000 karių

MASKVA, Sovietų Rusija, kovo 15. — Sovietų karo komisaras Vorošilov padarė pranešimą Rusijos komunistų partijos kongresui. Pasak Vorošilovo, sovietų armija nuo 1934 metų iki šiam laikui padaryta dvigubai didesnė.

Neseniai komunistų dienraštis Pravda pranešė, kad sovietų armija turi dabar 1,800,000 kareivių.

Britanija prašo vokiečių paaiškinimo

LONDONAS, Anglija, kovo 15. — Britanijos vyriausybė trečiadienį instruktavo savo ambasadorių Berlynui gauti paaiškinimų apie vokiečių okupavimą Čekijos. Premjeras Chamberlain turėjo pasitarimą su ministerių kabinetu ir paruošė pareiškimą parlamentui apie įvykius buvusioj Čeko-Slovakijoj.

Beliko tik Bohemija ir Moravija

BERLYNAS, Vokietija, kovo 15. — Vokietijos atstovas trečiadienį paaiškino, kad Čekijos, kaipo šalies, nebėra. Ta šalis šiandie esanti Vokietijos dalimi. Ateity ji bus skaitoma, kaip provincijos Bohemija ir Moravija, ir čekų prezidentas Hacha dabar tik pasirašo dokumentus tik kaipo Bohemijos ir Moravijos atstovas.

Birža sujudusi dėl įvykių Europoje

NEW YORK, N. Y., kovo 15. — Dėl Hitlerio žygių buvusioj Čeko-Slovakijoj New Yorko birža trečiadienį pergyveno drebulį. Kai kurių šėrų kainos nukrito nuo $1 iki $4 šėrui. Vėliau tulų šėrų kainos šiek tiek pakilo.

Britanija atšaukė prekybos derybas su vokiečiais

LONDONAS, Anglija, kovo 15. — Šią savaitę turėjo prasidėti britų-vokiečių prekybos derybos. Dėl įvykių buvusioj Čeko-Slovakijoj britai atšaukė derybas.

Vokietijos pavojus Rumunijai ir Lenkijai padidėjo

MASKVA, Sovietų Rusija, kovo 15. — Komunistų dienraštis "Pravda" trečiadienį reiškia nuomonę, kad Hitlerio pučas buvusioj Čeko-Slovakijoj padidino vokiečių pavojų Lenkijai ir Rumunijai.

Klaipėdos Naciai Kalba Apie Naujus Reikalavimus

Neumanas smerkia Klaipėdos statutą

KAUNAS, kovo 15. — Willie Neuman, Klaipėdos nacių vadas, trečiadienį sušaukė atstovus susirinkiman Klaipėdos seimelio rumuose. Jis pareiškė, kad gyvenamasis momentas reikalauja "greitų nutarimų".

"Jei pasirodys reikalas", pasakė Neuman, "aš esu įgaliotas vesti derybas 87 nuošimčių vokiečių Klaipėdos krašto gyventojų interesuose."

Neuman pasmerkė tarptautinį Klaipėdos statutą, pagal kurį dabar Klaipėda yra valdoma. Jis pasakė, kad tas statutas tapo įvestas prieš vokiečių gyventojų norą ir buvo kart kartėmis laužomas.

Susirupinę klausimu, kas mokės čekų skolas

WASHINGTON, D. C., kovo 15. — Jungt. Valstijos ir Čeko-Slovakija buvo padariusios prekybos sutartį. Washingtone keliama klausimas, kas atsitiks su ta sutartimi dabar, kai Čeko-Slovakija sugriuvo ir kai pačią Čekiją paėmė vokiečiai. Kitas dalykas. Čeko-Slovakija buvo skolinga Jungt. Valstijoms $165,000,000. Keliama klausimas, kas dabar mokės tą skolą?

Painformavo Francuziją apie Čekijos okupavimą

PARYŽIUS, Francuzija, kovo 15. — Vokietijos vyriausybė trečiadienį painformavo Francuziją, kad vokiečiai okupavo Bohemiją ir Moraviją, kitaip sakant, Čekiją. Vokiečių pranešimas sako, kad okupavimas įvyko Prahos valdžiai pilnai pritariant.

Algų-darbo valandų bilių pataisys

WASHINGTON, D. C., kovo 15. — P-nia Norton, Jungt. Valstijų atstovų rumų darbo komiteto pirmininkė, trečiadienį pareiškė, kad tenka manyti, jogei dar šioje kongreso sesijoje bus pataisytas algų-darbo valandų įstatymas.

Atnaujins unijų taikos derybas kovo 24 dieną

NEW YORK, N. Y., kovo 15. — Amerikos Darbo Federacijos ir Industrinių Unijų Kongreso taikos derybų komiteto vardu Harry Bates pranešė, kad kitas komiteto posėdis įvyks Washingtone, Darbo Departamento patalpose kovo 24 dieną.

Klausiamas, kokį progresą komiteto pasitarimai daro, Bates atsakė, kad komitetas veikia kaip geriausia išmanydamas.

Vokiečiams teko čekų alus ir kulkos

BERLYNAS, Vokietija, kovo 15. — Vokiečiai okupavo Čekiją. Tarpe kitų miestų jiems teko ir Pilsen — kur daromas garsusis alus tuo vardu. Be to, čia randasi Skoda amunicijos dirbtuvės, kuriose dirba apie 36,000 darbininkų. Berlyne kalbama, kad pagaliau vokiečiams teko čekų alus ir kulkos.

Rumunija pašaukė tarnybon rezervus

BUCHAREST, Rumunija, kovo 15. — Rumunijos vyriausybė trečiadienį pašaukė tarnybon šešias rezervų klases. Pašauktieji tarnybon kareiviai bus laikomi Vengrijos ir Karpatų Ukrainos pasieny.

Vengrijos kariuomenė užėmė Karpatų Rusiją

VOKIEČIAI SLOVAKIJOJE

BUDAPEST, Vengrija, kovo 15. — Antradienį Karpatų Ukraina pasiskelbė nepriklausoma nuo Čeko-Slovakijos. Gi trečiadienį Budapeste gautos žinios, kad Vengrijos kariuomenė jau perėjo Karpatų Rusiją ir pasiekė Lenkijos rubežių. Čia vengrus pasveikino lenkų kariuomenės vadai.

Vengrija pasiuntė Karpatų Ukrainos premjerui Volosinui reikalavimą atiduoti šalį vengrams. Volosin pabėgęs į Rumuniją. Atrodo, kad nepriklausomos Karpatų Ukrainos egzistavimas išsibaigė į vieną dieną.

Į Bratislavą, Slovakijos sostinę, atvyko Vokietijos kariuomenė. Ją čia pasitiko nauja Slovakijos vyriausybė ir civiliai gyventojai. Pasitiko jie Hitlerio kareivius kaipo Slovakijos globėjus. Svastikos plevesavo gatvėse, Hitlerio ir vėlionies kunigo Hlinkos paveikslai iškabinėta gyvenamuose namuose ir bizniavietėse.

102 nelaimingi atsitikimai žemės ukyje

KAUNAS. — Draudimo nuo nelaimingų atsitikimų kasoje turimomis žiniomis šiemet žemės ukiuose jau įvyko 102 nelaimingi atsitikimai, apie kuriuos pranešta Draudimo kasai. Daugiausia nelaimingų atsitikimų žemės ukiuose įvyksta prie miško kirtimo ir linų minimo darbų.

Vaikas užmušė vaiką

ŠILAVOTAS. — Pereitą sekmadienį Tartupkos kaime Pranas Bruzga šautuvo buože užmušė draugą Antaną Vaičiuną. Vaikai (Pr. Bruzga teturi 16-ka, o Ant. Vaičiunas 17-ka metų) susibarė už niekus ir besibardami tiek įsikarščiavo, kad net draugai nepajėgė jų sutramdyti. Pr. Bruzga sulaikytas ir patalpintas kalėjime.

PASIŲSKIT GIMINĖMS
Lietuvon
PINIGINĘ DOVANĄ
Velykoms

Siunčiame Paštu ir Telegrama už prieinamą kainą. Siuntėjui pristatome kvitą su gavėjo parašu.

Ant pareikalavimo išsiunčiame pasiuntimo kvitas ir pinigų pasiuntimo ratas.

NAUJIENOS
1739 S. Halsted St.
CHICAGO, ILL.

Viduriams Užkietėjus - Milijonai Vartoja

EX-LAX!

MALONUS, MODERNIŠKAS BUDAS PAIMTI LIUSUOTOJĄ

Vyrai, moterys ir vaikai visur pasitiki Ex-Lax suteikti jiems malonią, atgaivinančią pagelbą nuo vidurių užkietėjimo. Per virš 30 metų jis buvo Amerikoje labiausiai parduodamas liuosuotojas.

Žmonės žino, kad Ex-Lax yra veiklus ir patikimas—betgi švelniai veikiantis. Jis išvalo vidurius be apsunkinimo ar nemalonumo.

Kitą kartą jums ar jusų vaikams prireikus liuosuotojo, pamėginkit Ex-Lax! Jis turi gardaus šokolado skonį. 10 c. ir 25 c. dežutės yra pas jusų vaistininkus.

SAUGOKITĖS PAMEGDŽIOJIMŲ! ATSISAKYKIT JĮ PAKEIČIANČIŲ!

Gaminama tik vienas tikras Ex-Lax! Įsidėmėkit raides "E-X-L-A-X" ant dėžutės ir ant kiekvienos plytelės. Kad gautumėt geras pasekmes, reikalaukit tikro Ex-Lax!

EX-LAX

THE ORIGINAL CHOCOLATED LAXATIVE

COAL

EGG	$6.00
NUT	$6.00
BIG LUMP	$6.00
MINE RUN	$5.75
SCREENINGS	$5.00

PIRKIT DABAR! — ŠAUKITE DIENĄ IR NAKTĮ. Pristatymas Mieste ir Priemiesčiuose.

Tel. ARDMORE 6975

Sophie Barcus

RYTINĖ RADIO VALANDA

iš Stoties

W. G. E. S.

Kasdien nuo 8:30 v. ryte iki 9:15 v.

Išgirsit vėliausias žinias, muziką ir kitus įdomius pranešimus

Garsinkitės "N-nose"

KORESPONDENCIJA

East Chicago, Ind.

Širdingiausia Padėka Petro Sako Laidotuvių Dalyviams

Aš Teklė Sakienė ir dukterys, netekusios savo mylimo vyro ir tėvelio, negalime atsipeikėti ir nubusti kaip iš sunkaus sapno, kad nors padėkos žodį tarti tiems, kurie gausingai dalyvavo koplyčioje ir ant kapinių. Tariame širdingiausį ačiu visiems.

Ačiu giminėms ir draugams, kurie prisiuntė gėles ir vainikus.

Mr. and Mrs. G. Baltusis
Mr. and Mrs. J. Matuck
Mr. and Mrs. M. Tijusas
Directors of the People's Federal Savings and Loan Association
East Chicago Butcher's and Grocer's Association
Lietuvių Amerikos Ukėsų Klubas
Draugės Klubietės
Lottie Kozlowski
Mr. and Mrs. Jasis
Mr. Frank Wajda and Mr. Joseph Rogowski
Mr. Dave Yalowitz
Mr. Koch and Mr. Dubeck
Dr. E. J. Davis
Visi agentai ir išvežiuotojai
Midwest Baking Company
Armour and Company of Gary
E. J. Byman and Company Grocer's Wholesale, Inc.

Ačiu už telegramas ir užuojautos laiškus.

Dėkojame gaspadinėms, kurios valgius gamino ir svečiams patarnavo:

Mrs. J. Bražienas
Mrs. Beison
Miss Lottie Kozlowski
Mrs. S. Kowalski
Mrs. Wadas
Mrs. Michael Mysliwy

Dėkojame laidotuvių direktoriui p. Michael Mysliwy už gražų patarnavimą ir p. Ambroseui ir p. Rimkui už jų puikų patarnavimą ant kapinių. Taip pat ačiu "Naujienoms" už gražius aprašymus.

Tekla Sakienė

DVIDEŠIMTS METŲ SU "NAUJIENOMIS"

PERGYVENTA AUDRINGŲ IR TAIKIŲ GRAŽIŲ METŲ

Kaip tik atkeliavau iš Lietuvos Amerikon, tuoj patekau prie savaitraščio "Lietuva". Paskiau prie "Tėvynės", prie "Kovos" o nuo 1919 metų prie dienraščio "Naujienų".

Dar budamas prie "Kovos" gavau kvietimą atvažiuoti prie "Naujienų". Bet tuomet nesijaučiau labai sveikas. Todėl atsisakiau važiuoti. Kelis mėnesius pasilsėjęs, stojau į kolegiją. Budamas kolegijoj, atvažiavo su Bulotais mano motina Amerikon. Tuomet visą savo atostogų laiką pašvenčiau organizuodamas jų maršrutą po įvairius Amerikos miestus. Tas darbas tęsėsi porą metų.

Vieną vakarą, 1919 metais, atvažiavo į musų namus Dr. P. Grigaitis ir sako man:

—Antanai, eik dirbti prie "Naujienų". Prie "Naujienų" bus geriau, negu kur nors kitur.

Kaip išvažiavo namo Dr. P. Grigaitis, mama man sako:

—Tu jau esi papratęs dirbti prie laikraščių; eik prie "Naujienų" ir dirbk.

Taip ir padariau. Ir, rodosi, rytojaus dieną, nuvažiavau į "Naujienų" šėrininkų susirinkimą Meldažio svetainėj ir ten mane išrinko į "Naujienų" Bendrovės direktorius. Ir "Naujienų" Bendrovės direktoriu ir šiandien tebesu.

Oi! audringi buvo keli pirmutiniai metai. Kaip tik tada Jamontas ir kiti užvedė net 20 bylų prieš "Naujienų" Bendrovę ir visus direktorius. "Naujienų" Bendrovės direktorių posėdžiai beveik prie peštynių prieidavo. Mat, tuo laiku iš Rusijos buvo importuotas bolševizmas. Ir vietiniai lietuviai bolševikuoja. "Naujienų" Bendrovės direktoriai norėjo paversti "Naujienas" bolševistinės propagandos organu.

Suprantama, importuotam rusiškam bolševizmui mes negalėjome pasiduoti ir nepasidavėm. Reikėjo kovoti ir mes kovą laimėjome.

Bolševikai-komunistai dabar turi savo laikraščius ir jie "Naujienoms" ir šiandien negali atleisti. Kolioja "Naujienas", o ypač Dr. P. Grigaitį, kiek tik galėdami, bet ta jų kova visai nevaisinga. "Naujienos" kaip buvo, taip ir tebėra lietuvių liaudies įtakingiausias ir didžiausias dienraštis ne tik Chicagoj, bet ir kitose Amerikos lietuvių kolonijose ir Lietuvoj.

Jokios depresijos nei recesijos "Naujienas" neįveikė. Nors dabar yra sunkesni laikai visiems, bet "Naujienos" tuos visus sunkumus nugali. Ir aš manau, kad Chicagoj "Naujienoms" dar ilgai, ilgai bus gražios dirvos dirbti tą tikrai naudingą ir kulturingą darbą tarpe Amerikos lietuvių.

Ne tik komunizmas, bet fašizmas ir nacizmas dabar nuodija plačias mases savo kreivomis idėjomis. Ir paprastas eilinis pilietis taip susimaišo tose idėjose, kad nebežino, kur pradžia ir kur galas tų visų naujų vėjų. Ir tai vis demoralizacija buvusio didžiojo pasaulinio karo. Ir ta demoralizacija dar negreit praeis, nes prie tų politinių naujų vėjų, šalia eina ir ekonominis gyvenimas ir viskas taip maišosi ir kunkuliuoja, kad ir geriems ekonomistams priseina nuolat studijuoti ir akylai sekti politinį ir ekonominį veikimą.

Ir viskas taip greitai keičasi, kad ir susivokti sunku.

"Naujienos" kaip tik ir padeda žmonėms susivokti ir išsiaiškinti tuos keblius ir painius gyvenimo klausimus. Ir kas skaito "Naujienas" jau per dvidešimts penkis metus, tas lengvai ir be didelių keblumų gali spręsti ir sunkesnes gyvenimo permainas.

"Naujienos" yra labai, labai naudingos lietuvių visuomenei.

O man, manau ir kitiems, dabar prie "Naujienų" dirbti, tai tikras malonumas.

—Antanas Žymontas

Tik ką gavome Kulturos No. 1

TURINYS:

Dabarties chaosas ir ateitis ..... Kp. Petronis
Nacionalizmo įrimas ..... P. Hulka-Laskowski
Geltonas Ratas ..... Vyt. Montvila
Inž. S. Kairys ..... L. Purėnienė
Pasakojimai apie Rembrandtą ..... J. Jurginis
Žmogus ..... P. Kalnietis
Katrina piauna meldus ..... Sally Salminen
V. Krevės "Skirgaila" ....P. Baublys
Tolimas Kaimas .... Alb. Žukauskas
Magnetinės Audros ..... A. N. Barchatovas
Populiarusis Mokslas ir Apžvalga

GAUSIT UŽ 45 CENTUS

Naujienose

"LAIMA"
KOVO 26 D.
SOKOLŲ SALĖJ

Nė Jokia Lavinimo Forma Kitur gali lyginties prie asmeninio mokymo, kokį teikia

BEAUTY CULTURE at MOLER'S

Klasės dienomis ir kas vakarą Baigusieji Moler mokyklą reikalaujami geriausios įstaigose. Kreiptis telefonu ar rašyti

MOLER COLLEGE
177 NO. STATE ST. CEN. 6393

AKIŲ SPECIALISTAI

DR. VAITUSH, OPT.
LIETUVIS
Mano 20 metų praktikavimas jusų garantavimas.
Optometrically Akių Specialistas
Palengvina akių įtempimą, kuris esti priežastimi galvos skaudėjimo, svaigimo, akių aptemimo, nervuotumo, skaudamą akių karštį, atitaiso trumparegystę ir toliregystę. Prirengia teisingai akinius. Visuose atsitikimuose egzaminavimas daromas su elektra, parodančia mažiausias klaidas. Specialė atyda atkreipiama į mokyklos vaikus. Kreivos akys atitaisomos.
VALANDOS: nuo 10 ryto iki 8 v. Nedėlioj tiktai pagal susitarimą.
Daugelyj atsitikimų akys atitaisomos be akinių. Kainos pigiau kaip pirma.
4712 South Ashland Av.
Phone YARDS 1373.

DR. G. SERNER
LIETUVIS AKIŲ GYDYTOJAS

Tel. Yards 1829
Pritaiko Akinius
Kreivas Akis
Ištaiso.
Ofisas ir Akinių Dirbtuvė
756 West 35th Street
kampas Halsted St.
Valandos: nuo 10 iki 4, nuo 6 iki 8
Nedėliomis pagal sutartį.

LAIDOTUVIŲ DIREKTORIUS

John F. Eudeikis

SENIAUSIA IR DIDŽIAUSIA LAIDOJIMO ĮSTAIGA

AMBULANCE
DIENĄ IR NAKTĮ

Visi Telefonai YARDS 1741-1742

4605-07 So. Hermitage Ave.
4447 South Fairfield Avenue

Telefonas LAFAYETTE 0727

Dykai koplyčios visose Chicagos dalyse

Klausykite musų Lietuvių radio programų šeštadienio vakarais 7 val. vakaro iš W. H. F. C. stoties (1420 K.)—Pranešėjas P. ŠALTIMIERAS.

Laidotuvių Direktoriai

NARIAI Chicagos, Cicero Lietuvių Direktorių Asociacijos

Ambulance Patarnavimas Dieną ir naktį.

TURIME KOPLYČIAS VISOSE MIESTO DALYSE

LACHAWICZ IR SUNŲS
2314 West 23rd Place — Phone Canal 2515
SKYRIUS: 42-44 East 108th Street — Tel. Pullman 1270

ALBERT V. PETKUS
4704 So. Western Ave. — Phone Lafayette 8024

ANTANAS M. PHILLIPS
3307 Lituanica Avenue — Phone Yards 4908

ANTHONY B. PETKUS
6834 So. Western Ave. — Phone Grovehill 0142
1410 South 49th Court — Cicero — Phone Cicero 2109

J. LIULEVIČIUS
4348 S. California Avenue — Phone Lafayette 3572

P. J. RIDIKAS
3354 So. Halsted Street — YARDS 1419

I. J. ZOLP — Phone Yards 0781
1646 West 46th Street — Yards 0782

S. P. MAŽEIKA — Yards 1139
3319 Lituanica Avenue — Yards 1138

Taupyk- saugioje įstaigoje

MOKAME 4%

FEDERAL SAVINGS AND LOAN INSURANCE CORPORATION — SAFETY OF YOUR INVESTMENT — INSURED UP TO $5000.

• Užtikrink savo indėliams tikrą apsaugą ir pelną.
• Čia VISŲ INDĖLIAI APDRAUSTI IKI— $5,000.00

FEDERAL HOME LOAN BANK SYSTEM — MEMBER

TAUPYK IR SKOLINKIS

LITHUANIAN BUILDING, LOAN & SAVINGS ASS'N.

(NAUJIENŲ SPULKA)

1739 So. Halsted St., Chicago, Ill.

LIETUVIAI

GYDYTOJAI IR DENTISTAI
Amerikos Lietuvių Daktarų Draugijos Nariai

Phone CANAL 6122
DR. S. BIEŽIS
GYDYTOJAS IR CHIRURGAS
2201 West 22nd Street
Valandos: nuo 1—3 ir 7—8
Seredomis ir nedėl. pagal sutartį.
Rez. 6631 So. California Avenue
Telefonas Republic 7868

Ofiso Tel. Yards 5921
DR. BERTASH
756 West 35th St.
Cor. of 35th and Halsted Sts.
Ofiso valandos nuo 1-3 nuo 6:30-8:30
Nedėliomis pagal sutartį.
Rez. 4910 SO. MICHIGAN BLVD.
Tel. Kenwood 5107.

Ofiso Tel. Virginia 0036.
Residence Tel. BEVERLY 8244
DR. T. DUNDULIS
GYDYTOJAS IR CHIRURGAS
4157 ARCHER AVENUE
Ofiso valandos:
nuo 2—4 ir nuo 6—8 val. vakaro
8939 SOUTH CLAREMONT AVE.
Valandos—9—10 A. M.
Nedėlioj pagal sutartį.

Dr. Emelia J. Giryotas
GYDYTOJA IR CHIRURGĖ
8 South Michigan Avenue.
Tel. Franklin 8484
Valandos: Kasdien nuo 1—4 v. p. p.
Rezidencija 1436 So. 48th Ct., Cicero
Valandos: 7 iki 9 vakaro.
Antrad. ir Penktadieniais
Tel. CICERO 3453 W.

Tel. Pullman 7235
Res. Pullman 0263
OFISO VAL.: 9-12;1-5; 7-9
Ketv. 9-12
Dr. A. W. Jacobs
DENTISTAS
10758 So. Michigan Avenue
Chicago, Illinois

Dr. F. Pulsucki Le Van
GYDYTOJAS IR CHIRURGAS
Valandos kasdien 2-4 ir 6-9 vak.
1957 W. Garfield Blvd.
Cor. Damen. — Hemlock 6699

A. Montvid, M. D.
West Town State Bank Bldg.
2400 WEST MADISON STREET
Val. 1 iki 3 po pietų, 6 iki 8 vak.
Telefonas SEELEY 7330.
Namų telefonas Brunswick 0597

Office and Res. Phone Calumet 7472
Office Hours: 2-4 p. m. 7-8:30 p. m.
DR. ST. NAIKELIS
Physician and Surgeon
3261 So. Halsted Street

Dr. V. E. SIEDLINSKI
DENTISTAS
Pirm., Trečiadienį, Šeštadienį
4631 So. Ashland Ave.
Tel. Yards 0994.
Antrad., Ketvirtad., Penktadienį
4143 So. Archer Ave.
Tel. Lafayette 3650

DR. STRIKOL'IS
Gydytojas ir Chirurgas
Ofisas 4645 SO. ASHLAND AVE.
Ofiso val.: Nuo 2 iki 4 ir nuo 6 iki 8 vak. Nedėlioj pagal susitarimą.
Ofiso Tel.: YARDS 4787
Namų Tel.: Prospect 1930

Tel. Yards 3146
VALANDOS: Nuo 11 iki 12, 2 iki 4 ir 7 iki 9
Pirmadieniais: 2 iki 4 ir 7 iki 9
Šventadieniais: 11 iki 12
Dr. V. A. Šimkus
GYDYTOJAS ir CHIRURGAS
ir Akinius Pritaiko
3343 S. HALSTED ST.

DR. BRUNO J. ZUBRICKAS
GYDYTOJAS IR CHIRURGAS
2808 West 63rd St.
VALANDOS: 2—4 popiet ir 7—9 vakaro, trečiadieniais ir sekmadieniais pagal susitarimą.
Telefonas HEMLOCK 6111

DR. C. Z. VEZEL'IS
DENTISTAS
4645 So. Ashland Ave.
arti 47 Street
Tel. Yards 2246
Valandos nuo 9 iki 8 vakaro.
Seredoj pagal sutartį.

Kiti Lietuviai Daktarai

DR. P. J. BEINAR
(BEINARAUSKAS)
GYDYTOJAS IR CHIRURGAS
6900 So. Halsted St.
Tel. Went. 1612 — Res. Yards 3955
Ofiso val.: 2-4 pp. ir 7-9 vak. Ser. ir nedėlioj pagal sutartį.

Dr. Margeris
3325 So. Halsted St.
Valandos: nuo 10 r. iki 2 po pietų ir nuo 6 iki 8 vakaro.
Šventadieniais tik susitarus.
Phone YARDS 7299

Tel. Office Wentworth 6330
Rez. Hyde Park 3395
Dr. Susanna Slakis
Moterų ir vaikų ligų gydytoja
6900 So. Halsted St.
Valandos—1—4 po pietų, 7—8 vak. išskyrus seredomis ir subatomis

KITATAUČIAI

Telefonas Fairfax 4024.
Dr. J. M. Finnegan
DENTISTAS
VALANDOS: 9—12, 6—9. Trečiadienį 9—12.
1344 East 63rd St.
CHICAGO, ILL.

DR. HERZMAN
IŠ RUSIJOS
Gerai lietuviams žinomas per 31 metus kaipo patyręs gydytojas chirurgas ir akušeris.
Gydo staigias ir chroniškas ligas vyrų, moterų ir vaikų pagal naujausius metodus X-Ray ir kitokius elektros prietaisus.
Ofisas ir Laboratorija
1034 W. 18th St., netoli Morgan St.
Valandos nuo 10—12 pietų ir nuo 6 iki 7:30 val. vakaro.
Tel. CANAL 3110
Rezidencijos telefonai:
Superior 9454 ar Central 7464

Dr. Charles Segal
OFISAS
4729 So. Ashland Ave.
2-ros lubos
CHICAGO, ILL.
OFISO VALANDOS:
Nuo 10—12 val. ryto; nuo 2 iki 4 val. popiet ir nuo 7 iki 8:30 val. vakaro. Nedėliomis nuo 10 iki 12 valandai dieną.
Phone MIDWAY 2880.

Telefonas YARDS 0994
Dr. Maurice Kahn
4631 SOUTH ASHLAND AVE.
Ofiso valandos:
Nuo 10 iki 12 dieną, 2 iki 3 po pietų, 7 iki 8 val. Ned. nuo 10 iki 12
Rez. Telephone PLAZA 2400

Jos. C. Urkov, M. D.
VEIDO CHIRURGAS
Praktikuoja plastinę chirurgiją ir odos iškraipymų gydymą.
59 E. MADISON ST., Chicago, Ill.
Suite 2008 Mallers Bldg.
Telefonas STATE 7792

ADVOKATAI

K. P. GUGIS
ADVOKATAS
Miesto ofisas—127 N. Dearborn St.
Kamb. 1431-1434-Tel. Central 4411-2
Namų ofisas—3323 So. Halsted St.
Valandos vakarais nuo 6 iki 8:30
Telefonas YARDS 0818.
Ketvirtadieniais ir Sekmadieniais—pagal sutartį.

JOSEPH J. GRISH
LIETUVIS ADVOKATAS
Telephone: Yards 1001.
4631 SO. ASHLAND AVENUE
Res. 6515 So. Rockwell St.
Telephone: Republic 9723.

Joseph V. Mockus
ADVOKATAS
Chicago, Illinois
1664 W. Madison St.
Telefonas MONROE 0701
Valandos: 9 ryto iki 9 vakaro

A. A. SLAKIS
ADVOKATAS
7 So. Dearborn St.
Room 1230.
Ofiso Tel. CENTRAL 1824.
Namų Tel.—Hyde Park 3395.

Telefonas CICERO 3548.
BENNY NAURICH
ATTORNEY AT LAW
Valandos: 6:00—8:30 P. M. ir susitarus.
1339 So. 48th Court
CICERO, ILL.

Remkite Tuos Biznierius, kurie Garsinasi "NAUJIENOSE"

LIETUVOS NEPRIKLAUSOMYBĖS
20 Metų Sukakties Minėjimo Ženklelius
GALI GAUTI
NAUJIENOSE
KAINA 25 CENTAI
Pelnas eina LIETUVOS AERO KLIUBO NAUDAI.

Clevelando ir Ohio Žinios

A. L. Kongreso skyrius pradeda smarkiau veikti. — Nauji kalėjimo patvarkymai. — Pagavo butlegerį. — Nori gauti $50,000 "širdies balsamo". — Įspėjimas automobilistams. — Townsendo plano pasekėjai. — Vietos katalikai pradeda nusistatyti prieš Čalį. — Gandai. — Paleido daug WPA darbininkų. — "Dirvos" skaitytojai pageidauja glaustis prie Rusijos. — Bazaras. — Republikoniška šluota šluoja demokratus lauk.

A. L. Kongreso skyrius vėl pradėjo smarkiau veikti. Iki šiol jis buvo kiek apmiręs. Apmiręs buvo dėl kai kurių susidėjusių priežasčių. Kai kurie veikėjai buvo perdaug užsiėmę, o kiti buvo net ligos paliesti. Bet dabar vėl viskas pradėjo eiti į senąsias vėžes. Skyriaus komitetas laikė susirinkimą kovo 6 dieną ir sudarė naujus planus naujam veikimui. Liko nutarta šaukti konferenciją visos Ohio valstijos draugijų atstovų, ir tas draugijas, kurios iki šiol dar nėra prisidėjusios. Minėtą konferenciją šaukti laikas numatoma apie balandžio 30, ar tuoj po to. Vėliau pranešiu daugiau, kaip tik laikas bus nustatytas. Taigi, iš visko matosi, kad visi vėl grįžta prie darbo; prie to darbo, kuris turi daug svarbos Amerikos lietuviams, o labiausiai pačiai Lietuvai. Kiek tenka patirti iš įvairių šaltinių, tai Lietuvos žmonės pradėjo gana atvirai veikti. Taigi ir A. L. K. skyriams reikia labiau subrusti ir paduoti savo broliams ranką, kad jie galėtų sau laisvą ir demokratišką gyvenimą kurti, kol Lietuvos žemė dar nėra patekusi į kitų rankas.

¤ ¤ ¤

SLA 136 kuopa nutarė surengti lietuviškas vakaruškas Lietuvių darbininkų salėje (St. Clair ir East 79 St.). Vakaruškoms diena paimta balandžio 15 — šeštadienio vakaras. Bus užkandžių, alaus, gera muzika ir visi galės linksmai vakarą praleisti.

Tai tikrai bus lietuviškos vakaruškos.

¤ ¤ ¤

COLUMBUS, Ohio. — Naujas valstijos kalėjimo užveizda įvedė naujus patvarkymus kalėjime. Jis atėmė iš visų kalinių privilegijas, kuriomis daugelis pasinaudodavo. Ir bendrai padarė daug įvairių suvaržymų. Mat, neseniai buvo surasta, kad daug šmugeliavimo buvo daroma. Kaliniai gaudavo svaiginančių gėrimų, net ir ginklų, kuriais užpuldavo sargus bei iš kalėjimo pabėgdavo. Vardenas Amrine sako, kad kaliniai kažkokiais budais gaudavo pinigų ir per sargus pirkdavo svaiginančius gėrimus. Keletas sargų buvo nuo vietų paleisti ir atsakomybėn patraukti. Padarius kratą, pas kalinius jau surado per septynis šimtus dolerių pinigų, o kiek dar turi paslėptų, tai niekas nežino. Žinoma, kad iš visų atimami pinigai kada į kalėjimą uždaroma, bet pinigai buvo įšmugeliuoti slaptu budu. Taigi sargai liko aprupinti geresniu apsiginklavimu ir plieninėmis kepurėmis, nes jau keli sargai buvo bandančių pabėgti kalinių peršauti.

Privilegijas laikinai prarado ir tie kaliniai, kurie riaušėse nedalyvavo, kol viskas bus gerai ištirta.

¤ ¤ ¤

Carl Cacioppo iš Canton, Ohio, buvo areštuotas už dirbimą ir padavinėjimą nelegališko alkoholio. Už tai nubaustas trims metams kalėjimo. Mat, valstija negauna taksų už namie darytą alkoholį, tai todėl ir baudžia.

¤ ¤ ¤

East Tech mokyklos mašinšapio instruktoriui liko iškelta byla ant 50,000 dolerių. Byla iškelta todėl, kad jis prižadėjo vesti vieną merginą, o vėliau toji mergina sužinojo, jog jis jau yra seniai vedęs. Vadinasi, padarė apgavingą meilės prižadą. Tačiau vargu galima tikėti, kad iš mokytojo butų galima gauti tokią didelę sumą pinigų, nes jis jų neturi.

¤ ¤ ¤

Policija yra išdavusi daug "No parking" tikietų automobilistams, bet jie neateina užsimokėti savo bausmės. Taigi teisėjas pasakė, kad tie žmonės bus areštuoti ir į kalėjimą pasiųsti, vietoje užsimokėti vieną dolerį. Taigi gavus vieną iš tų tikietų reikia geriau užsimokėti, o ne sėdėti keletą dienų belangėje.

¤ ¤ ¤

Townsend plano pasekėjai surengė masinį mitingą miesto auditorijos mažojoje salėje, kur dalyvavo apie poras tukstančių žmonių. Kalbėtojas atakavo socialės apsaugos aktą. Jis nurodė, kad tas aktas nėra blogas, tačiau jis tik paliečiąs dalį gyventojų. O dalis nieko gero iš to neturi. Juo nuomonė yra, kad Townsendo planas yra geriausias visiems. Esą, tas planas aprupintų visos šalies gyventojus sulaukusius senatvės.

Fritarimas iš publikos pasirodė labai didelis.

¤ ¤ ¤

Vietos katalikai organizuojasi, kad galėtų pradėti pilti į kailį fašistų "Dirvai". Mat, kavalierius vis užkabinėja katalikus ir kaip kada juos dikčiai apipurvina. Tačiau kada jam pagalbos prireikia, tai tada jis prie jų bando prisiplakti ir savo kailį išgelbėti. Taigi gal jau ir laikas katalikams susiprasti ir tą činauninką sudrausti už jo tokį elgesį. Vietos katalikų organas "L. Ž." per ilgą laiką tylėjo, bet dabar, matyti, pasiryžo eiti į atvirą kovą.

¤ ¤ ¤

Teko patirti, kad naujosios parapijos vikaras kun. Steigmanas sunkiai apsirgęs ir pasidavęs į ligoninę. Esą, buvusi padaryta operacija ant kojos. Kun. Steigmanas esąs šv. Aleksio ligoninėje. Aš nuo savęs linkiu kun. Steigmanui greito pasveikimo. Reikia pasakyti, kad kun. Steigmanas yra plačių pažiurų žmogus. Jis sugeba visai blaivai žiurėti į gyvenimą.

¤ ¤ ¤

Kai kurie parapijonai paleido gandus, kad, esą, kun. Karuziškis norįs parapiją perleisti arba suvienyti su svetimtaučiais. Kai kurie lietuviai parapijonai tuo rimtai yra susirupinę. Jeigu gandai yra pagrįsti, tai negalima suprasti kokią naudą tas neštų parapijos klebonui kun. Karuziškiui. Kiek iš šalies matyti, tai jis gana gerai su lietuviais susitaiko ir turi daug gerų draugų. Taigi, nesinori tikėti, kad gandai turėtų rimtą pagrindą.

¤ ¤ ¤

Clevelande jau daug paleido nuo WPA darbų. Tarpe paleistųjų yra ir daug lietuvių. Visi paleistieji yra tie, kurie neturi Amerikos pilietybės popierių. Daugelis lietuvių sujudo ir bando gauti pilietybės popierius, bet tas netaip greit galima padaryti. Yra daug tokių, kurie neturi dar nė pirmų popierių. Taigi neapsižiurėjimas seniau dabar sudaro daug nesmagumų. O ypač kada duonos kąsnį atima iš žmogaus burnos.

¤ ¤ ¤

Čalis per savo "Dirvukę" prašė skaitytojus, kad jie pareikštų savo nuomonę, su kuo butų geriau Lietuvai susidėti, kad galėtų išlaikyti nepriklausomybę. Taigi iš visų pareiškimų matyti, kad geriausiai butų su Rusija, nes taip Čalio skaitytojai pasisakė. Taigi dabar galima spręsti, ar tik komunistai nebus artimiausiai prie Čalio, ir ar tik ne komunistai rašė į "Dirvukę", kad kuone visi stoja už susidėjimą su Rusija. Komunistai perka Smetonai ginklus, kad kariautų prieš jų brolius, tai gal dėlto ir Čalis juos pamilo.

¤ ¤ ¤

L. K. Darželio Sąjungos bazaras įvyko kovo 11—12 dienomis Lietuvių salėje. Per tas dvi dienas apsilankė daug lietuvių, ir daugelis laimėjo gražias dovanas. Girdėjau iš komisijos, kad ir pelno liko darželiui. Vietos lietuviai remia visus darželio parengimus ir visi nori, kad likusios skolos butų kaip greičiau išmokėtos. Skolų dar yra apie dvidešimt penki šimtai. Prieš porą metų skolų buvo dvigubai daugiau. Taigi, eina žemyn labai greitai.

¤ ¤ ¤

Republikonas gubernatorius, kai užėmė savo vietą, tuoj paleido daugybę demokratų iš įvairių darbų. Tas palietė ir daugelį lietuvių. Kai kurie jų turėjo neblogus darbus. Dabar demokratai darbuojasi, kad kitais rinkimais galėtų išrinkti demokratą majorą. Tada ir vėl lietuviai kiek atsigriebtų. Prie republikono majaro lietuviai mažai ką laimėjo.

Jonas Jarus.

Skelbimai Naujienose duoda nauda dėlto, kad pačios Naujienos yra naudingos.

Mauretania Laivo Pagerinimai

Laivas turi 34,000 tonų įtalpos, jį varo 25 tonų propeleriai

Kaip matyti iš pranešimų, Cunard White Star linijos laivas Mauretania stengiasi visomis pajėgomis lenktyniuoti su moderno keleivio reikalavimais. Turi visokiausius pagerinimus, o ypač trečioji klasė. Turi sportui dėnį, atskirus kambarius žaidimams ir keleiviams sveikatos statymo vietas.

Kabinos išdekoruotos įvairiais papuošimais iš reto medžio, rakandai puikiausi, patogumas visur didžiausias. Tokiu laivu keleivis nesijaučia keleiviu, jis ir neišvargsta. Patogumai teikia keleiviui atilsį ir kelionės džiaugsmą. Taip atrodo naujoji Mauretania.

Visam laive randasi iš viso 15,000 lempų, šildytuvai ir vėtyklės kaipo šalutinė prabanga. Laivą varo 25,000 tonų propeleriai. Eina lengvai, švelniai ir greitai. Bendrai šis laivas skaitomas didžiausiu bet kada Anglijoje pastatytas. (Skelb.)

2 Asmeniškai Lydimos

NEW YORK-KLAIPĖDA
PER GOTHENBURGĄ, ŠVEDIJĄ

Pirmoji Gegužės-May 31 d.
(nepersėdant iki Klaipėdos)
Antroji Liepos-July 1 d.

Vl. Mučinskas

Antra ekskursija vadovauja Vl. Mučinskas, Švedų Amerikos Linijos lietuvių skyriaus vedėjas. Kelionė: Gothenburg-Stockholm. Iš čia laivu "MARIEHOLM" į Klaipėdą.

Abi ekskursijos užgirtos Lietuvių Laivakorčių Agentų Sąjungos Am.

Gauk nemokamai suteikiamą musų ekskursijų brošiurą ir retkartinį leidinį "Turizmo žinios".

Kiti išplaukimai iš New Yorko:

Gripsholm	kovo 30, geg. 4
Drottningholm	bal. 15, geg. 13
Kungsholm	birž. 3, rugp. 19

Kreipkitės į savo vietinį agentą, ar

Swedish American Line
181 N. Michigan Ave., Chicago, Ill.

Garsinkitės "N-nose"

Taisykite Savo Namus Pakol Viskas Atpigę

Jeigu neturi pinigų, kreipkis į Naujienų spulką,— gausi paskolą ant ilgų metų.

1739 So. Halsted St.
CHICAGO, ILL.

Iškilmingas Atidarymas
PADIDINTOS KRAUTUVĖS

DOVANOS! DOVANOS! DOVANOS!

Mes padidinom ir išpuošėm savo krautuvę. Pas mus dabar eina iškilmingo atidarymo išpardavimas visą savaitę. Prasidėjo kovo 11-tą d. ir tęsis iki kovo 18-tos d. Jųs dabar pirkdami musų krautuvėj sutaupysit nuo 40% iki 50 %.

William Kasmauskas

William Bazar

Kviečiame lietuvaites ir lietuvius atsilankyti į musų iškilmingą atidarymą padidintos krautuvės. Kiekvienas atsilankęs gaus DOVANAS ir UŽKANDŽIUS.

Musų krautuvėj visi tavorai nauji ir didžiausias pasirinkimas. Viską turime, ko tik jums reikia dėl namų papuošimo. Krautuvė atdara ir nedėliomis.

NEW CITY FURNITURE MART

1652-54-56 West 47th Street **Phone Yards 4882-4883**

NAUJIENOS

The Lithuanian Daily News
Published Daily Except Sunday by
The Lithuanian News Pub. Co., Inc
1739 South Halsted Street
Telephone CANal 8500

Subscription Rates:
$8.00 per year in Canada
$5.00 per year outside of Chicago
$8.00 per year in Chicago
3c per copy.

Entered as Second Class Matter March 7th 1914 at the Post Office of Chicago, Ill. under the act of March 3rd 1879.

Naujienos eina kasdien, išskiriant sekmadienius. Leidžia Naujienų Bendrovė, 1739 S. Halsted St., Chicago, Ill. Telefonas Canal 8500.

Užsakymo kaina:
Chicagoje — paštu:

Metams	$8.00
Pusei metų	4.00
Trims mėnesiams	2.00
Dviem mėnesiams	1.50
Vienam mėnesiui	.75

Chicagoj per išnešiotojus:

Viena kopija	3c
Savaitei	18c
Mėnesiui	75c

Suvienytose Valstijose, ne Chicagoj, paštu:
(Atpiginta)

Metams	$5.00
Pusei metų	2.75
Trims mėnesiams	1.50
Dviem mėnesiams	1.00
Vienam mėnesiui	75c

Lietuvoje ir kitur užsieniuose

Metams	$8.00
Pusei metų	4.00
Trims mėnesiams	2.50

Pinigus reikia siųsti pašto Money Orderiu kartu su užsakymu.

Čekoslovakijos sunaikinimas

Čekoslovakijos nebėra.

Už penkių su puse mėnesių po Miuncheno ta respublika tapo galutinai sudraskyta. Nuo jos atskilo Slovakija. Rytinę respublikos dalį — Karpatų Ukrainą — pagrobė Vengrija; o likusiąją teritoriją, Bohemiją ir Moraviją, okupavo Hitlerio armijos.

Po Berchtesgadeno konferencijos su Hitleriu, Chamberlainas sakė, kad Britanija ir Francuzija garantuos Čekoslovakijos sienas, kai nuo jos bus atskirtas Sudetų kraštas. Bet dabar nei anglai, nei francuzai piršto nepajudino ją apginti. Anglijos premjeras pareiškė, kad Čekoslovakija nebuvusi užpulta; ji, girdi, susprogo "iš vidaus". Jisai šitaip kalbėjo, kuomet Vokietijos armijos maršavo į Prahą, Pilseną ir kitus čekų miestus!

Sovietų Rusija, kuri turėjo apsigynimo sutartį su čekais, irgi nepasijudino.

Tokiu budu, nesutikęs jokio pasipriešinimo iš didžiųjų valstybių, Hitleris apsidirbo su Čekoslovakija visai lengvai. Vietoje sufederuotos čekų ir slovakų valtybės, dabar bus du Vokietijos vasalai. Tos dvi gimininingos slavų tautos seniau per šimtmečius tarnavo vokiškai Hapsburgų dinastijai; dabar jas pavertė savo tarnais Berlyno diktatorius.

Tai pirmieji Miuncheno kapituliacijos vaisiai — ir žinoma, ne paskutiniai.

Pavergimas po "vadavimo" priedanga

Draskydamas Čekoslovakiją, Hitleris vėl apsisiautė tautų "vaduotojo" skraiste, — kaip ir pereitą rudenį, kuomet jisai "vadavo" sudetus nuo čekų "jungo". Šį kartą jisai padėjo "apsispręsti" slovakams, kurie už jo "patarnavimą" pasidavė jo "globai".

Su jo pagalba įgijo "nepriklausomybę" ir Karpatų ukrainiečiai, kuriuos tačiau netrukus paėmė savo "globon" Vengrija.

Dabar Hitleriui atsidarė dar platesnis kelias maršuoti "tautų vadavimo" keliu. Per Vengriją jisai gali traukti į Rumaniją ir sovietų Ukrainą, per Slovakiją — į lenkišką ukrainiečių žemę. Kiekvienoje šitų valstybių yra stambios tautinės mažumos, kurios laukia "išvadavimo", o pačios neturi jėgų svetimą jungą numesti.

Atsilikusiųjų tautų laisvės troškimą Hitleris stengiasi panaudoti, kaip dinamitą, savo kaimynams sprogdinti. Lenkija ir Vengrija čia jam talkininkauja, — nors tas pats ginklas netolimoje ateityje gali but atkreiptas ir prieš jas.

Mažiukai imperialistai nesustabdys galingojo vokiečių imperializmo. Jo nesustabdė daug stipresnė už Lenkiją ir Vengriją Italija, kai jisai užsimanė pagrobti Austriją. Lenkai ir vengrai greičiau patys pataps Hitlerio tarnais, negu kad drįs jam užkirsti kelią.

APŽVALGA

DIKTATUROS PRIEŠAI GRAIKIJOJE

Prieš gen. Metaxo diktatūrą Graikijoje susitarė kovoti bendrai visos opozicinės partijos, išimant komunistus. Jos padarė sekančią sutartį, kuri yra atspausdinta slaptai platinamam laikraštyje "Laisva Liaudis":

1. Nuversti diktatūrą ir nubausti tuos, kurie už ją atsakomingi;
2. Atsteigti konstituciją ir grąžinti laisvę Graikijos žmonėms;
3. Sudaryti laikiną vyriausybę iš atstovų partijų, pasirašiusių sutartį;
4. Tuojaus paskelbti visuotinus rinkimus;
5. Duoti amnestiją be išimties visoms diktaturos aukoms;
6. Imtis priemonių ekonominei žmonių buklei pagerinti.

Šitą Bendro Fronto sutartį visų opozicijos partijų atstovai pasirašė Atenuose 1938 m. gruodžio 1 d. Bet komunistai į Bendrą Frontą nebuvo pakviesti, nes demokratinės partijos Graikijoje yra nusistačiusios ne tik prieš fašistišką, bet ir prieš bolševikišką diktatūrą.

KAIP LENINIENĖ-KRUPSKAJA "VALĖ" VIEŠUS KNYGYNUS

Anglų liberalų laikraštis "The Manchester Guardian", rašydamas apie neseniai mirusią Leninino našlę, Nadeždą Krupskają, pamini tarpe "žymesniųjų" josios darbų viešų knygynų "valymą" nuo knygų, kurių turinys nesutinka su leninizmo dvasia.

"Visas tokias knygas", sako laikraštis, "ji liepė sudeginti, neaplenkiant Biblijos, Korano, Talmudo ir šių autorių veikalų: Tolstojaus, Platono, Kanto, Schopenhauero, Nietzschės ir Herberto Spencerio."

Už keleto metų po to, kai Vokietijoje valdžią paėmė į savo rankas Hitleris, tai nacių studentai Berlyne ėjo su policija per namus, rinkdami knygas, priešingas "hitlerizmo dvasiai", ir, sunešę jų didelę kruvą į miesto aikštę, uždegė.

Tai nebuvo originalus žygis. Berlyno naciai tiktai pamėgdžiojo sovietų švietėją, Leninienę.

RADIKALŲ FRAKCIJŲ KOVOS

Vienas tautininkas rašo, kad radikalai esą didžiausi priešai vieni kitiems. Jau nuo Markso laikų, girdi, radikalai aštriai kovojo vieni prieš kitus, o dabartiniais laikais ta kova esanti dar aršesnė. Girdi, —

"Modernų laikų frakcionalizmas radikalų tarpe pasireiškė gyviau nuo Lenino mirties laikų, kai Stalinas išvijo iš Rusijos Trockį. Šiandien vargu galima rasti didesnę neapykantą, kaip trockisto ir stalinisto."

Tai tiesa. Bet kodėl tas tautininkas mato "frakcionalizmą" tiktai vienoje pusėje? Jisai galėtų rasti ne mažiau frakcinės neapykantos ir dešiniųjų srovių pusėje — pav. tarp Lietuvos tautininkų. Buvęs artimiausias Smetonos bendradarbis Voldemaras bandė Smetoną nuversti, ir šis jį uždarė į kalėjimą, o paskui išvijo iš Lietuvos: visai panašiai, kaip Stalinas kad pasielgė su Trockiu.

Arba kodėl jisai neprisimena, kaip Vokietijos Hitleris 1934 m. birželio mėn. 30 dieną nužudė savo draugą, kap. Roehm'ą (tikrąjį nacių partijos steigėją), ir daugiau kaip tukstantį kitų štambių tos partijos veikėjų?

Yra faktas, kad radikalizmas kairysis daugeliu atžvilgių yra labai panašus į radikalizmą dešiniąjį.

Bet yra nesąmonė lyginti su tais radikalais Marksą. Jisai skelbė programą, kuris radikalams atrodė labai "oportunistiškas". Jį smerkė už "oportunizmą" Bakuninas; ir prieš Markso pasekėjus socialdemokratus Rusijoje kovojo social-revoliucionieriai, kurie sakė, kad Rusijos ekonominis atsilikimas duos jai galimumo "peršokti per kapitalizmą" ir greičiau už kitas tautas įvykinti socializmo tvarką.

Šitą teoriją paskui nuo eserų "pasiskolino" Leninas ir Trockis, ir jie mirtiną kovą paskelbė socialdemokratams, kaip "dešiniems", "oportunistams", "kontr-revoliucionieriams" ir t. t. Tas faktas, kad bolševikai kaišosi "maksistiškomis" plunksnomis, gali suklaidinti tiktai neprotaujančius žmones. Juk ir Vokietijos hitlerininkai savo partiją vadina "socialistiška" ir "darbininkiška" (Nazional-Sozialistische Arbeiterpartei), nors ji kovoja prieš socialistus ir pavergė darbininkus. Bolševikiškas radikalizmas yra mišinys Bakunino anarchizmo, liaudininkiškų (es-erų) utopijų ir blankizmo (francuzo Blanqui teorijų apie sąmokslų darymą). Su šitomis radikalizmo srovėmis Markso mokslas neturi nieko bendro.

Remkite tuos, kurie garsinasi "NAUJIENOSE"

Iš amžių gludumos

(Musų specialaus korespondento Lietuvoje)

(Tęsinys)

—Ar tą, kurią neseniai Vincas Kudirka parašė?

—Jo, tą pačią, kuri paskutiniame "Varpo" numeryje tilpo.

Ir suskambėjo ta dainą, kuriai lemta buvo tapti Lietuvos himnu.

Galingai, vyrai ir moters stipriais balsais užtraukė:

—Lietuva tėvine musų, tu didvyrių žemė!

• • •

—Ir šviesa ir tiesa telydi musų žingsnius!

• • •

Skambėjo daina, jos aidas lėkė toli, iki miško tenais atsimušės plito po visus laukus.

Skambėjo dalgiai, čarškėjo grėbliai, dainai pritariant visi sutartinai dirbo. O žandarai duko, žandarai siautė, žmones gaudė ir į kalėjimus kišo. Ant smutkelių, ant medžių visais pakeliais marguliavo atsišaukimai išlipyti, jie ragino darbo žmones į kovą su žandarais, jie ragino į mušį už savarankų Lietuvos gyvenimą, jie žadino lietuvio dvasią.

Skambėjo dainos Lietuvos padangėje, plito spausdintas lietuviškas žodis ir augo, bujojo lietuvio atsparumas.

Jau aušo nauji laikai. Jau brendo, bujojo naujos mintys, kiti pasiryžimai... Sujudo Lietuvos darbo žmonės. Įveikė raudonsiulius ir Lietuva savo spausdintą žodį atgavo. Atkuto žmonės ir plačiais keliais pasuko į nepriklausomius laikus.

¤ ¤ ¤

Ruduo, ankstybas ruduo, medžiai iš naujo žydėti pradėjo, padangėmis gulbinai lėkė. Laukai auksinėmis varpomis blizgėjo. Kas gyvas skubiai javus kirto, valė, į namus vežė. Tai buvo negirdėtas derlius, tai buvo negirdėto grožio ankstybas ruduo. Visi džiugavo linksminos gerą derlių turėsią. Žmonės krikštė, dainavo, linksmai savo darbo vaisius valė!

Saulutė ruošėsi žemėn leistis, jau krito sidabrinė rasa ir staiga viskas nutilo ir lyg iš žemės kartu visur paplito tik vienas žodis. Žodis, kuris sukėlė negirdėtą siaubą...

—Mobilizacija, mobilizacija...

Iš lūpų į lūpas tasai žodis ėjo, visi jį kartojo, visi metė darbą ir į namus skubėjo.

Ištuštėjo laukai, apmirė gyvenimas, nutilo žemė... Nakties metu, mėnuliui šviečiant jau keliai dundėjo, sveiki, augaloti vyrai jais. Traukė į nežinomą ateitį...

Vakaruose jau gaisrų prošvaistė pasirodė, spraksėjo kulkos, gaudė patrankos.

—Tai jau prasidėjo...

—Tai jau karas prasidėjo...

—Liejas žmonių kraujas!

—Dėlko, už ką?

—Lietuva, Lietuva, tavo dėlingi laukai lavonais nukloti, tavo sodybos ugnyje virpsta, tavo žmonių sukrautas turtas vėjais eina...

—Lietuva, ar išliksi gyva?

—Lietuva, ar vien pelenais tu tik virsi?

Tekėjo ašaros, skaudžios, graudžios ašaros. Augo lavonų kruvos. Sužaloti dejavo ir keršto netvėrė. Nutilo dainos, dingo džiaugsmas. Lietuvos padangėje vien tik juodvarniai krunksėdami skraidė ir šimtais jų aptiktus žmonių lavonus draskė. Naktimis staugė šunes, kaukė vilkai ir visais pašaliais gauste gaudė armotos; jos skynė žmonių gyvybes ir naikino sodybas. Dingo namai, retėjo miškai, dirvonai dirsėmis ir piktžolėmis žėlė.

Vienišai smutkeliai sveikais išlikę pakelėse tunojo ir žmogaus rankomis išdrožtą skausmą rodė...

Nutilo bažnyčiose varpai skambėję, žmonės retėjo, vienišais žemės urvuose įsikasę gyveno.

Siautė ligos bado lydimos.

Lietuvos žemėje vargas, skurdas augo.

Bet kas gyvas išliko, visus kaip vieną viena ir ta pati mintis ir pasiryžimas lydėjo:

—Musų žemėje mes šeimininkais turime likti, gana svetimiems jungą vilkti.

Lietuvos trispalvė urvų angas pradėjo puošti . . . Lietuva atbusk!

¤ ¤ ¤

Toli, toli anapus Atlanto vandenynio, tenai, kur dangoraižiai debesis remia, Chicagos mieste, pirmiems pavasario vėjams pustelėjus viename name lietuvių negausus burelis susirinko ir tarė žodį:

—Vyrai, leidžiame laikraštį, bet leidžiame tokį, kad jisai lietuvių darbo žmonių gerovei tarnautų.

—Kas pasakyta, turi buti padaryta. Juk atkuto jau Lietuva, lietuvis jau nebe anų visų paštumdėlis, jam privalu turėti rimtą savą spausdintą žodį!

Ir rytojaus mete Chicagos gatvėje skambėjo keistas žodis — Naujienos!

Bėgo laikas ir tie patys vyrai susirinkę sakė:

—Vyrai, juk gėda neturėti mums savo dienraščio!

—Naujienos turi virsti dienraščiu...

Ir lygiai tais pačiais metais, kai Lietuvą iš visų pusių didžiausi vargai suspaudė, kai Lietuvoje upeliais žmonių kraujas tekėjo, karo gaisrai siautė, žmonės badu netvėrė ir liejo dėl savo skaudaus likimo karčią ašarą, Šiaurės Amerikos padangėjo kupinos gerų vilčių, tvirto pasitikėjimo į savo tautos likimą, darbo žmonių užtarėjos **Naujienos** jau kasdien ėjo.

Jos žadino lietuvio sąmonę, jos grudė jo atsparumą ir skiepijo darbo žmogaus susipratimą, jos siekė aukščiausio idealo, jos sėjo socializmo sėklą. Ir šiuo metu, kada vėl karais grumojamą, kada vėl Lietuvai gręsia didžiausi vargai, tai jei kas dar liko žmonijoje gero, tai siekimas, tai troškimas įgyvendinti tokią tvarką, kuri amžiams karus panaikintų, kuri žmogų nevergtų, kuri laisvės siektų ir socialinę lygybę ir brolybę įgyvendintų.

Tokį kelią pasirinko **Naujienos** ir jos tokiais keliais eina.

Šimtai, tūkstančiai darbo žmonių lietuvių šiandien džiaugiasi jas dvidešimts penkis metus sulaukus ir jas sveikina, tai bus leista ir man prie to džiaugsmo prisidėti ir šiuo savo rašinėliu jas širdingai pasveikinti.

¤ ¤ ¤

Geriausioje Chicagos salėje, gausiai elektros nušviestoje šimtai gerų lietuvių džiugauja, dainas klauso, linksminasi ir štai Pius Grigaitis šaunlai nusiteikęs energingai kviečia visus nutilti ir sveikinimų išklausyti. Jų gausybė, tų sveikinimų yra ir iš Lietuvos. Jau veik baigta visi sveikinimai išklausyti, žmonės nerimauja, nori šokti, linksmintis, bet Pius Grigaitis dar prašo tik vieną ir paskutinį visai kuklų ir trumpą pasveikinimą išklausyti, kuris iš Lietuvos padangės atsiųstas ir čia pridėtas.

—Kantrybės, minutę tylos, dar mus čia visus susirinkusius pasilinksminti ir pasidžiaugti sveikina vienas musų bendradarbių. Štai jo žodžiai:

—Ilgus metus darbo žmonių reikalų sargyboje budėję, šviesą ir tiesą skleidę, gerą skelbę, kilnias žmonėms mintis skiepinję bukite šią džiaugsmo valandą visi pasveikinti ir tarp geros valios žmonių palaiminti. Amžius gyvenkite, amžius budėkite ir mes jusų bendraminčiai iš Lietuvos su jumis! Jusų džiaugsmai, — tai musų džiaugsmai; jusų laimėjimai, — tai musų laimėjimai. Kupini vilties į geresnę žmonijos ateitį ir laimingesnį Lietuvos rytojų stipriai spaudžiame jusų delnus!

Valio **Naujienos**! Valio jų visi bendradarbiai ir skaitytojai!

Valio jusų šaunusis koncertas!

Ir mes su jumis!

VISTASPATS

Lietuva.

(GALAS)

MARGUMYNAI

Pagaliau gydoma ir tinginystė

Iš Berlyno pranešama, kad vokiečių gydytojai pasiekė įdomių dalykų apie tinginystės gydymą. Tinginystė yra seniai žinomas dalykas, tačiau tinginystės pasitaiko ir šiais laikais. Ne vieną žmogų yra apėmusi tinginystė. Tačiau pasirodo, kad tinginystė gali buti pagydoma . Gydytojai pripažįsta, kad dažniausia tie žmonės tingi, kuriems truksta tam tikro vitamino. Tinginystė skatinąs reiškinys yra C vitamino stoka. Todėl gydytojai pasiulo gydytis C vitaminu tiems asmenims, kuriems nesinori nieko dirbti. Gydytojai pradėjo duoti net C vitamino tablėtes, o taip pat ir vaisius, kurie turi C vitamino daugiausia. Tuo budu burokai, citrina, apelsinai ir dar kiti vaisiai daugiausia turi C vitaminų, todėl jie yra geras vaistas nuo tinginystės. Gydytojai tvirtina, kad tai iš tikro pakelia darbo našumą, ištvermę, pasiryžimą ir žmogus pasiekia daug ko, ko jis anksčiau negalėtų pasiekti.

112 milijonų juros kiaulaičių paaukota žmonijos labui

Amerikonų profesorius Forkepas surinko duomenis, kurie rodo, kad, pradedant 1918 metais, ligi šiol žmonijos labui paaukojo apie 112 milijonų juros kiaulaičių. Jos paskerstos per įvairiausius tyrimus ir medicinos bandymus.

Suomijoje daug vilkų

Suomijos šiaurėje, Laplandijoje, pastaruoju laiku dėl didelių šalčių pasirodė nepaprastai didelės vilkų gaujos, kurios pridaro gyventojams labai daug žalos. Tai yra stačiai didelė žmonių nelaimė. Vilkai rodosi dideliais buriais po 20-40, kurie išpiauna, kas tik pakliuva. Išpiauna galvijus ir šunis. Vienam ukininkui vilkai išpiovė daugiau nei septyniasdešimts elnių. Pasitaiko nemaža nelaimių ir su žmonėmis. Iš šiaurės vilkai slenka į Suomijos pietus.

Lietuvos Naujienos

Subruzdimas dėl moterų tarnybų Lietuvoje

Lietuvoje jau atsiranda žmonių, gerai išmokslintų ir pasiruošusių įvairiai valstybinei tarnybai, bet tarnybų negaunančių. Tuo tarpu yra gana daug vyresniosios kartos žmonių, užimančių net po dvi, o kartais ir tris tarnybas. Be to, yra šeimų, kurių tarnauja vyras ir žmona, abudu gaudami didokus atlyginimus. Vyriausybė, norėdama išlyginti tarnybose tokį nelygumą ir suteikti vietų jų neturintiems, nutarė atleisti iš tarnybų tas moteris, kurių vyrai gauna ne mažesnį kaip 600 litų mėnesinį atlyginimą. Ši atlyginimo suma didinama kiekvienam šeimos vaikui po 50 litų. Vadinas, jeigu šeima turi 2 vaikus, tai žmona atleidžiama iš tarnybos tiktai tuo atveju, jeigu jos vyras uždirba ne mažiau 700 litų mėnesiui ir panašiai.

Suprantama, kad čia sunku surasti visai teisingą mastą ir galima surasti įvairių priekaištų bei nusiskundimams pagrindo. Moterys, kurioms gresia iš tarnybų atleidimas ir joms solidarizuojantieji asmenys, labai subruzdo. Moterų delegacija lankėsi pas ministrą pirmininką. Neradusios pas jį savo pastangoms paramos, ruošia peticiją seimui. Keliama šiuo reikalu daug argumentų už ir prieš. Tuo tarpu Ministrų Tarybos nutarimas jau vykdomas. Iki kovo 1 dienos turi buti atleistos iš tarnybų visos tos moterys, kurių vyrai gauna didesnį atlyginimą. Tuo tarpu sunku pasakyti, kiek bus sėkmingos moterų pastangos už pasilikimą tarnybose. Galimas dalykas, kad šis reikalas bus tvarkomas sušvelnintu budu, atsižvelgiant į kiekvienos šeimos medžiaginę padėtį. VDV

Plečiamas Šventosios uostas

Šventosios uostas (tarp Palangos ir Liepojos) buvo taip statomas, kad jis galėtų tarnauti vien žvejų ir žvejybos reikalams. Čia uosto statyba labai sunki, nes nėra jokios įlankos, ir uostą tenka įrengti atviram, šmėlio užnešamam Baltijos juros pakrašty. Didelėmis pastangomis per eilę metų Šventosios uostas jau tiek įrengtas, kad jis dabar tarnauja žvejams prieglobsčiu.

Klaipėdos uostas, nors žymiai praplėstas ir patobulintas, jau sunkiai pajėgia aptarnauti visus reikalus, kurių atsiranda vis daugiau ir daugiau. Numatoma, kad Klaipėdai apsčiai naujo darbo duos lenkų prekių tranzitas, miško apdirbimas ir išvežimas. Tokiu budu tenka galvoti apie tai, kaip pašalinti šiam uoste vietos trukumą. Tolimesnis uosto plėtimas sutinka didelių kliučių ir labai brangiai kaštuotų. Todėl kilo sumanymas praplėsti, pagilinti ir tiek patobulinti Šventosios uostą, kad jis tiktų ir jurų prekybai. Į Klaipėdos uostą atplaukiančių laivų didesnė pusė turi gremžlę iki pusketvirto metro. Vadinas, jeigu Šventosios uostas turėtų iki 4 metrų gelmę, tai visi mažesnieji laivai, kurie dabar lanko Klaipėdą, galėtų plaukti į Šventąją. Klaipėdos uostas butų atpalaiduotas nuo perdidelio laivų ir prekių antpludžio. Žinovai jau paruošė projektą, pagal kurį Šventosios žvejų uostas galėtų buti pertvarkytas į prekybos uostą. Toks pertvarkymas esą butų lengvesnis ir pigesnis, negu naujas Klaipėdos uosto praplėtimas. Tuo labiau, kad Klaipėdos uostui plėsti jau truksta patogios vietos.

MOTERŲ SKYRIUS
WOMEN'S SECTION

PUBLISHED EVERY THURSDAY — EINA KĄS KETVIRTADIENĮ

Gabrielė Petkevičaitė

Iš Musų Vargų Ir Kovų (1898 — 1927)

(Tęsinys)

Man šove tik galvon klausimas, kaip Kazys įstengė gal per 15, daugiausia per 20 minučių laiko suslėpti įduotus jam raštus ir vėl čia kieme atsidurti. Musų slepiamoji vieta (pavojų nujaučiant) buvo kitame miestelio gale, kapuose. Tų kapų kertėje buvo stačiatikių numirėliams paskirta. Ten stovėjo maža murinė, raudonomis malksnomis dengta budelė, kaži kokiam mirusiam stačiatikiui pastatyta paminklo vietoje. Tos budelės pastogėje buvo palikta ketvirtotų skylių, pro kurias guldėm musų literatūrą budelės pastogėje. Tačiau ilgai neteko sau kvaršinti galvos tuo klausimu, kur Kazys dabar suslėpė raštus.

Pro šalį eidama linktelėjau galva sargybiniams žandarams taip poniškai, jog pati nustebau, bet tuojau man dėl to biauru pasidarė: ar jie supranta, ką daro?.. — tariau sau, — kam jie žeminti?

Įlipusi į pirmą aukštą, į savo butą, tuojau savo kambary išvydau labai nesmagų reginį. Prokuroras ir žandaras sėdėjo, o brolis studentas ir tėvelis stovėjo. Suskudo širdis dėl tėvo žilos ir gerbtinos galvos...

Pamatęs mane, žandaras savo barzdotas žiotis išžiodinęs, paleido gerklę:

—Vot vam zanimatsia litvomanijei! Vot vam zanimatsia litvomanjei! (Štai jums ir litvomanija užsiiminėti! Tai jums litvomanija užsiiminėti!)

Pikta man pasidarė žiurint į jo raudoną, sotų veidą, stambų, sudribusį liemenį, ilgais batais apautas kojas, atkištas dabar kokį pussieksnį nuo kėdės. Ką toliau švaplėjo ir nebesiklausiau, tik dar žybtelėjo man jo juodos, didelės, akiplėšiškos akys...

O man pasidarė tas pat, kas visuomet budavo ištikus kokiam nesmagumui arba pavojui. Jausmai staiga, rodosi, šalte sušalo, suakmenėjo. Veikė tik viena galva. Kadangi šiaip gyvenime esu perdaug jautri, tad tokios itin sunkiai arba biauriai gyvenamos valandos tarsi mane pusiau perskelia... Pati lyg nesitikiu savo darbu ir kalba.

Ir šįkart, ramiai sustojusi kambario vidury, kreipiuosi išdidžiu ramiu, saliono ponių balsu į tėvą:

—Prašau man paaiškinti, kas tie ponai ir ko jie iš manęs nori?

Užteko "tiems ponams" tos pastabos. Pašoko abu. Kiekvienas skyrium priėjęs prie manęs nusilenkė ir pasisakė, kas esą. Padaviau ranką kiekvienam, ir jau "ponai" ėmė mane kviesti sėsti, patys stati stovėdami. Kreipiaus tada į tėvelį ir, bučiuodama jam rankas, prašiau, kad iš to kambario, kur bus krata, išeitų, nes jam bus sunku žiurėti, ir nesinervindamas atsigulęs mėgintų užmigti.

Žandaras akiplėša vėl ėmė šaukti:

—Ne laikas dabar atsiprašinėti! Ne laikas! Nereikėjo "litvomanijei zanimatsia!"

Pikta pasidarė, sukandau dantis ir tylėdama atsisėdau man nurodytoje kėdėje.

Brolis paaiškino, kad iš mano pusės buvo neatsiprašinėjimas, tik prašymas, kad tėvas pasišalintų ir be reikalo nesinervintų.

Akiplėša žandaras, lyg nejaukiai pasijutęs, valandėlei nutilo.

Padaviau reikalaujamą raktelį savo rašomojo stalo, kurį žandaras jau buvo apgužęs. Stalčius buvo tyčia prikištas apyskaitų apyskaitėlių iš įvairių įvairiausių knygynų ir šiaip sankrovų, visokių laiškelių, kuriuose vienas kitas mane sveikino sulaukus švenčių ir vardinių, įvairių pašto kvitų kvitelių ir šlokių tokių mano užrašų; be to, dar burtų rinkinys liaudies dainų, viena kita pasaka buvo to šiupinio pagražinimui įmaišyta ir visas stalčius šklindinai kimšte prikimštas.

Prokuroras pasitraukė į toli-

(Bus daugiau)

(ACME-NAUJIENŲ Foto)

Naujos mados "siutas."

Moterys praeityje ir dabar

Rašo Mariona Dailydaitė
Lewinston, Maine

(Tęsinys)

Netolimoj praeityj

Florence Nightingale, filantropiška moteris, pravedė kelią slaugių profesijai. 1854 m. suorganizavo slauges ir gavo pripažinimą tai profesijai Anglijos valdžios. Apart to, jinai suteikė daug patarimų Amerikai apie slauges per šios šalies civilinį karą. Taipgi išleido įvairius raštus apie tą profesiją.

Suzan B. Anthony buvo gabi reformuotoja, gynėja moterų teisių ir rašytoja. 1852 metais ji nuvyko į Albany, New York, atstovauti blaivininkus ir kada atsistojo kalbėti, jai delegatai pasakė, kad moterys gali klausyti, bet ne kalbėti. Nėra klausimo, kad blaivininkų judėjimas privedė tiesiog prie sufragisčių organizavimo ir paskubino moterų teisių pripažinimą politikoj ir valdžioj. 1897 m. tapo suorganizuotas Tautiškas moterų kongresas, kuris vėliau buvo užvardintas "Tautiškas Kongresas Moterų, Tėvų ir Mokytojų". 1903 m. suorganizuota pirma Amatininkų Lyga Amerikoj. Apart to, buvo suorganizuota įvairios organizacijos ir moterų profesionališkos grupės, kaip tai daktarų, advokatų, mokytojų ir taip toliaus.

Per pasidarbavimą moterų, profesionalų ir bažnyčių atsirado Kelloggo paktas rugp. 27, 1928, nes visi vienbalsiai pareiškė valdžiai, kad nori pasaulinės taikos.

1903 Marie Curie ir jos garsus vyras, Pierre Curie, gavo Nobelio premiją už radiumo atradimą. Jie abudu energingai dirbo ir pašventė savo gyvenimą studijuodami iki atrado šią brangią gyduolę radiumą. Nors jos žymus vyras nelaimingai pasimirė, vienok Maria Curie nenustojo dirbusi ir savo išradimą platino žmonijai.

Moterys rašytojos

Iki 19 šimtmečio musų garbingi rašytojai buvo beveik visi vyrai, nes buvo manoma, kad moterų vieta yra namie. Mažai buvo moterų didvyrių jų raštuose. Catherine Maria Sedgwick gimė Stockbridge, Mass., buvo viena iš pirmutinių moterų, kurios raštai išgarsėjo abiejuose kontinentuose. Jos pirmi raštai išleisti 1822 m., bet prieš tai jau rašė gabi Anne Broadstreet, gimusi 1612 m. Ją užvardino Naujos Anglijos kolumnistų poete.

1840 m. Harriet Martinau, Anglijos žurnalistė, raportavo, kad moterys gali sau pragyvenimą padaryti septyniose dirvose, bet 1930 m. cenzura parodo, kad randasi apie penki šimtai įvairių darbo dirvų ir beveik visose dirba moterys.

1930 m. Frances Perkins, dabartinė sekretorė Darbo departamente, tuom laiku dirbo New York valstijos departamente. Jos darbas buvo saugoti 4,000,000 duonos dirbėjų gyvybes. Jinai turėjo sužinoti apie dirbtuves ir kokiose aplinkybėse darbininkai dirba, ir per jos pasidarbavimą 32 legislaturos aktai New Yorko valstijoj tapo perleisti pagerinimui darbininkų buvio. Pittsburgho Universiteto Tautiški kambariai buvo įkurti per pasidarbavimą moterų sykiu su vyrais. Jų tikslas buvo įamžinti atmintį tų žmonių, kurie sudaro to miesto kulturą, taipgi duoti studentams progos susipažinti su tomis svetimomis kulturomis ir sucementuoti tarpe įvairių tautų geresnį susipratimą, ir pagerbimą vienas kitam.

Sausio 14, pirmininkė Generalės Federacijos Moterų Kliubų pareiškė direktorių susirinkime, Washingtone, kad "kyla įvairus reikalai tarpe moterų, už kuriuos mes turime užsistoti, nes šiandien visi suprantame pasaulio padėjimą, ekonomišką ir visuomenišką. Jie liečia musų namus, musų šeimynas ir jų darbus. Moterys žino, kad reikalingi ir naudingi dalykai turi buti išrišami ir vadovaujami didesnėse grupėse, nes didesnės grupės turi didesnę svarbą, didesnę įtaką žmonijoj." Istorijos chronologija parodo, kad moterys buvo stiprios, drąsios ir jų viltis nesiubavo. Tą ir šiandien galime matyti jų veikimuose šioj šalyj ir kitur.

Lietuvės moterys

Lietuviai gali tą iš patyrimo patvirtinti. Pažvelgkime į Lietuvos moćiutę. Jinai verpė ir audė visiems rubus ir užsiklojimus. Jinai buvo kantri ir prielanki savo šeimynai ir varguoliams. Jinai nebijojo šalčio nei šilumos. Sėdėdama prie kalvarato išmokino vaikelius a, b, c, d, e, nors Rusijos žandarai grąsino jai kalėjimu už tą mokslą. Tokios moterys nešiojo savo krutinėje troškimą laimės ir laisvės. Jos čia atkeliavo iš tolimo krašto per platų, audringą okeaną. Jos organizavo ir organizuoja grupeles. Jų vardų ir nuopelnų nesuskaitysi. Jos neša šviesos žiburį, rodydamos savo vaikams kelią. Šiandien mes randame lietuvių moteris įvairiose profesijose. Moteris tveriančias įvairias grupeles ir organizacijas. Kai kurios veda orkestras ir chorus. Moteris artistes, redaktores ir administratores. Jos myli savo namus ir šeimyną. Jos netrokšta materialės garbės. Jų darbas yra amžinas.

(GALAS)

PLAUKŲ PRIEŽIURA IR SUTAISYMAS

Pavasarį moterys pradeda mąstyti apie "permanents" ir plaukų sutaisymą. Šįmet iš tiesų nėra kuo susirupinti, nes moterys gali plaukus sutaisyti labai įvairiai.

Jei prieis Tamstos eilė plaukus susitaisyti — bandykit nesekti mados, bet sutaisykit juos taip, kad jie tiktų prie veido. Padėkim, augesnės ir storesnės moterys negali taip susitaisyti plaukus, kaip jaunos merginos arba jaunesnės moterys. Jos turi plaukų sutaisymą pritaikyti prie savo veido, amžiaus ir charakteriaus.

Šįmet nebus kuo rupintis, nes grožio salionai turi šimtus sutaisymų. Jie gali jusų plaukus tinkamai ir gražiai sutaisyti, ir sutaisymas (permanent) bus geras iki rudeniui. Bet pirm einant į salioną, prižiurėkit savo plaukus. Kas savaitę juos pirm plovimo ištrinkit gerai alyva. Plaukai bus švelnus ir blizgės, o paskui jau gaukit "permanent".

ŠEIMININKĖMS

Mėsos Taryba šią savaitę rekomenduoja visokios rūšies lašiniukus. Lašiniukai šią savaitę labai atpigs.

Lašiniukus galima pakepti su kiaušiniais. Juos taipgi galima supiaustyti ir kepti pečiuje su didelėm baltom pupom —"lima beans", arba paprastom, mažom pupom. Kai kurie mėgsta virtus, šaltus lašiniukus valgyti su krienais ir duona.

Šią savaitę jautieną ir veršieną taipgi pigiau nusipirksit.

MOTINA IR DUKTĖ

RAŠO LIUDA

(Tęsinys)

—Ir tik dabar, — pasakojo toliau Zigmutės motina, — kai aš išmėginau šį negarbingą gyvenimą, kai užtraukiau negarbę ant savo šeimos, — pamačiau kokią klaidą padariau. Tik dabar, kai pasilieku vienui viena, per ištisas dienas, o kartais ir iki vėlyvų vakarų — pajuntu kokį brangų ir vertingą gyvenimą, išmainiau į tuščią, betikslį; kurls iš pradžių, masindamas mane savo aistromis — dabar virto pavidulingu, neužsitikinčiu. Aš niekuomet anksčiau nesu pavydėjusi ar neužsitikėjusi savo vyru ir dabar suprantu kodėl, nes mano vyras buvo man ištikimas; nes jis buvo atsidavęs tik savo šeimos gerovei; jis man niekuomet nemeluodavo. Bet šis mano gražuolis, atrodo, kiekvieną minutę išnaudoja naujiems planams, kaip ilgiaus nuo manęs išsisukti, kokiais reikalais save apkrauti ir kaip pasiteisinti vėlai grįžus. Įsivaisdink tamsta, kad moterys jį taip pradėjo vaikytis, jog dažnai ateina į namus neva su reikalais; dėl mašinų demonstracijos... Kai jas prie durų pasitinku, tai lyg pamišusios, kad tik pateisinti savo atėjimą. Kitos net pasako, kad jos užkviestos palaukti kol jis grįž ir padarys sutartį dėl mašinos pirkimo, nors sutartys paprastai daromos tik krautuvės raštinėje. Aišku, kad tai tik sumetimai, kuriais jos randa progą su juo važinėtis ir užvesti flirtą. Įėjusios į butą, stebisi kaip gražiai mano butas įtaisytas, esą yra ko pavydėti, bet manęs tas viskas nešildo. Dienos man tokios ilgos... Jokių draugų; kad ir galėčiau turėti, bet nenoriu, nes mano draugai gali buti tik tokie, kokia aš pati dabar esu ir man užtenka savęs. Man užtenka pasižiurėti į veidrodį, kad išvysčiau visas savo gyvenimo kaltes, išraižytas mano veide. Šiurpas nukrato, kai pagalvoju ką padariau. Nuo laiko, kai palikau savo šeimą, namus, — ir čia ji susigraudinusi sustojo momentą kalbėjusi — tamsta esi pirmoji, kurią aplankiau, su kuria susitikau ir štai viską taip pasakoju... Nieko nežinau apie šeimą, apie vaikus. Nors nežinau ar turiu dar nors mažą dalelę teisės apie juos galvoti..

—Aš, Elenut, pradėjau ją raminti ir pažadėjau jai gelbėti, kiek tik galėsiu, jeigu ji tik norės grįžti prie šeimos.

—Ach, mamyte, kaip tai butų gerai.

—Man atrodo, kad ji tikrai gailisi savo klaidų, o tokį žmogų reiktų gelbėti, dukrele, nes kartais žmonės supratę savo klaidas buna gyvenime daug naudingesni, negu prieš tai kad buvo. Pasistengsiu pasimatyti su Zigmutės tėveliu ir atsargiai jį iškvosiu, ką jis manytų daryti, jeigu jo žmona norėtų grįžti.

—O aš, mamyte, prisiminsiu apie tai Zigmutei ir pamatysiu kaip ji į tai žiurės.

—Pamėginkim, dukrele, gal mums ir pasiseks sutaikinti tą šeimą ir vėl įžiebti liepsnelę jų gražiam židiny.

(Bus daugiau)

Iš Lietuvos

Skundžiasi mažu atlyginimu

KAUNAS. — Dirbantieji Miškų d-to ir privačių miško pirklių žinioje prie miško medžiagos kirtimo darbų darbininkai atitinkamoms įstaigoms nusiskundžia mažais uždarbiais. Darbininkams mokama už akordinį darbą nuo iškirstų miško kietmetrų toks atlyginimas, kad per dieną, nors ir sparčiai dirbdamas, darbininkas neuždirba daugiau kaip 2—2,2 Lt. Kiek daugiau uždirba darbininkai bei ukininkai, dirbantieji prie miško medžiagos išvežimo. Dėl mažo atlyginimo prie miško kirtimo darbų juntamas darbininkų trukumas.

D-ro Jono Šliupo gatvė

PALANGA. — Palangos vasarvietės daug naujų gatvių dar neturi vardų. Viena iš tokių gatvių yra vadinamoji "Kardono gatvė, kurią miesto s-bė pavadins Palangos miesto garbės burmistro, aušrininko d-ro Jono Šliupo vardu.

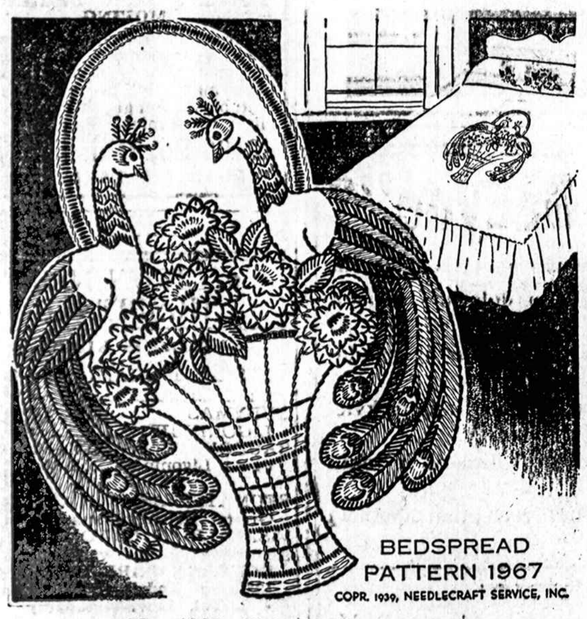

No. 1967—Išsiuvinėjimas kapai.

NAUJIENOS NEEDLECRAFT DEPT., No. 1967
1739 So. Halsted St., Chicago, Ill.

Čia įdedu 10 centų ir prašau atsiųsti man Pavyzdį No.....

Vardas ir pavardė .....

Adresas .....

Miestas ir valstija .....

No. 1837 — Labai elegantiška, apvali staltiesė.

NAUJIENOS NEEDLECRAFT DEPT., No. 1837
1739 So. Halsted St., Chicago, Ill.

Čia įdedu 10 centų ir prašau atsiųsti man Pavyzdį No.....

Vardas ir pavardė .....

Adresas .....

Miestas ir valstija .....

Diena Iš Dienos

Jau "Sweet Sixteen"

BRIGHTON PARK. — Andai, kovo 8-toj, p-lė Josephine Gudas, 4601 So. Rockwell St., minėjo savo 16 metų gimtadienio sukaktuves, kuriose tedalyvavo veik vieni namiškiai ir be muzikos. Buvo taip daroma todėl, kad neseniai mirė jos mamytė. O taip sau ši parė praleista ramiai ir kukliai.

Kaimynas.

Sugrįžo Iš Saulėtos Floridos

BRIGHTON PARK. — Tik ką sugrįžo iš Floridos biznierius John Viscount Sr., 2635 W. 42nd St., kurs ten išbuvo apie šešias savaites laiko, ir turėjo gerą progą pažinti ir išstudijuoti to krašto nuostabią gamtą ir žmonių gyvenimo sąlygas. O žymesnes vietas ar įstaigas dargi nufotografavo. Žodžiu, dabar jis gali papasakoti ir tuos vaizdus parodyti.

Reikia pasakyti, jog čia eina kalba apie tą patį John Viskantą, kurs savo metu yra buvęs žymus veikėjas, kai gyveno Town of Lake kolonijoj. Jis buvo Šv. Kryžiaus parapijos pionierius ir vienas jos organizatorių. O kai Lietuva kurėsi į nepriklausomą valstybę, jis daug dėl jos pasidarbavo. Ypač p-as Viskantas labai daug pasidarbavo nupirkimui "Laisvės Varpo", kuris dabar Kaune per tautines iškilmes yra skambinamas. **—Jį žinąs.**

Atlėkė Garnys

Jau ištikrųjų bus pavasaris, nes aš mačiau daug garnių lakstant. Vienas garnys suko, suko ir nutupė ant pp. Čepulių stogo. O Edmundas ir Aldona Čepuliai, pamatę tą garnį, pavadino į vidų ir paėmė jo atneštą dovaną. Garnio pagelbininku buvo daktaras Vinskunas, kuris pagelbėjo ilgasparniui atnešti gražų ir sveiką sunų, sveriantį 8½ svarų. Pp. Čepuliai yra Brighton Parko biznieriai. Abu buvo "Pirmyn" Choro nariai.

Eduardas Čepulis yra sunus Edvardo Čepulio, kuris mirė 1937 m., rugpiučio 29 d., ir dabar ilsisi Lietuvių Tautiškose Kapinėse, nejausdamas, kad jo vardas nepranyksta.

Sunus ir motina yra Švento Kryžiaus ligoninėj, kambarys 414. Abu jaučiasi gerai.

Močiutė.

Išsiėmė Leidimus Vedyboms
(Chicagoj)

Edward Sabas, 28, su Mary Frojah, 20

Raymond Kuklewski, 24, su Carmella Frosolone, 26

Reikalauja Perskirų

John Oleksa nuo Anna Oleksa

Filomena Indra nuo John Indra

Martha Bilwacks nuo Edward Bilwacks

Gavo Perskiras

Helen Brazell nuo William Brazell

Pirkite tose krautuvėse, kurios garsinasi "NAUJIENOSE"

4192 S. ARCHER AVENUE
(North East Corner Archer and Sacramento Ave.)
Phone LAFAYETTE 0461

United States Government priežiuroje ir kiekvienai ypatai pinigai apdrausti iki $5,000.00

Išmokėjom už padėtus pinigus **4%**

Duodam Paskolas ant 1-mų Morgičių

Safety Deposit Dežutes Galima Pasirenduoti

Ofiso Valandos: nuo 9 ryto iki 5 vak. Seredom nuo 9 iki 12 dieną, Subatom nuo 9 ryto iki 8 val. vakaro.

STANDARD FEDERAL SAVINGS & LOAN ASSOCIATION of CHICAGO

JUSTIN MACKIEWICH
President
HELEN KUCHINSKAS, Sec.

NEW CITY FURNITURE MART 1652-54-56 West 47th Street

Šis paveikslas imtas krautuvės viduje.

TOWN OF LAKE. — Šioj kolonijoj yra daugybė įvairių lietuviškų biznių, bet tuo tarpu gal nei vienas taip smarkiai neveikia, kaip New City Furniture Mart. Mat, William Kasmauskas yra šios krautuvės vedėjas ir jis šiame biznyje jau turi daugelį metų patyrimą. Jis žino, kad maž̌oj krautuvėj negalima padaryti didesnį biznį. Jis sumanė savo krautuvę padvigubinti. Taip ir padarė. Ir padarė taip greit, kad visi stebėjosi,—į porą dienų jau viskas buvo atlikta, kaip planuota.

Dabar New City Furniture Mart yra dvigubai didesnė krautuvė; tavorų yra prikrauta antratiek, kai pirma kad buvo; pasirinkimas didesnis. Padidintoj krautuvėj išpardavimas dar tęsis iki šeštadienio, kovo 18 dienos. Kam reikia rakandų ir nori sutaupyti pinigų, verta atlankyti New City Furniture Mart.

Pastebėkite šios krautuvės skelbimą šiandien "Naujienose." *—Pažįstamas.*

Šaukia Kelly High Mokyklos Mokinių Tėvų Susirinkimą

Lietuvių kalbos įvedimo reikalu

Komitetas įvedimui lietuvių kalbos Chicagos aukštose mokyklose (high schools) kviečia į susirinkimą visus Kelly High School mokinius ir jų tėvus, kuris įvyks penktadienį, kovo 17 dieną, Brighton Parko lietuvių parapijos svetainėje, 44th Street ir Fairfield Ave., 7:30 val. vakare.

Bus renkamas vietinis komitetas ir nustatytas planas tolesnei darbuotei. Šio sumanymo vertė yra suprantama kiekvienam lietuviui, ir dėlto neinant į platesnį šio dalyko aiškinimą, o tik pabrėždamas, kad be pilno pritarimo mokinių ir jų tėvų ir be pasidarbavimo šiai idėjai vietinių veikėjų, komitetas šio gražaus tikslo atsiekti negalės, dėlto širdingai kviečiu visus dalyvauti šiame susirinkime. **—C. V. Chesnul,** Komiteto pirmininkas, 9424 S. Elizabeth St.

Liepos Naujas Daržas
82 ir Kean Ave.
(Prieš Tautiškas Kapines)
Piknikams dienos dar nevisos užimtos.
Kas pirmas, tas galės pasirinkti dieną.
PABST ALUS ir Užkandžiai visados.
JOS LIEPA
Telefonas Willow Springs 45.

Tel. Victory 4965.
STOGDENGYSTĖ IR BLĖKOS DARBAI. 35 metai bizny, turi pilną apdraudą už darbus. Lengvus išmokėjimai jei norite.
BRIDGEPORT ROOFING AND SHEET METAL CO.
3216 So. Halsted St.

COOK COUNTY PASIULO
ATIMTŲ AUTOMOBILIŲ IŠPARDAVIMA, KOKĮ CHICAGA ILGAI MINĖS

Užtikriname, kad Sutaupysite Šimtus Dolerių

Virš 300 garantuotų karų. Yra visų išdirbysčių naujutėlių karų tokiomis kainomis, kokių negalime niekur kitur rasti.

Dabar kaip tik laikas pirkti. Nelaukite. Musų įstaiga yra didžiausia finansinė bendrovė Chicagoje, kuri karus pardavinėja publikai

TIESIOGIAI

Pirkite garantuotą karą, kuris tarnaus daug metų už tokią kainą, kokią išgalite mokėti. Mes duosime gerą kainą už jusų senąjį, o likusią dalį

GALITE IŠSIMOKĖTI PER DVEJUS METUS.

Musų parodos kambarys yra atdaras kasdien iki 10 val. vakaro ir visą dieną sekmadienį.

Nesvarbu kur gyvenate, nepraleiskite šios progos. Mus aplankykite pirma ir sutaupykite pinigų!

COOK COUNTY AUTO FINANCE COMPANY
1340 West 63rd Street
prie Loomis
2828 West North Ave.
prie California

Sako, Viso Pasaulio Lietuviai Apie Jį Jau Žino

Dar apie dainininką A. Vasiliauską

Sekmadienį, kovo (March) 19, Chicagos Lietuvių Auditorijoj įvyks vienas iš gražiausių šių metų koncertų, kuriuo muzikos ir dailės mylėtojai džiaugsis ir gerėsis. Principalis koncerto dalyvis bus Aleksandra Vasiliauskas iš Brooklyn, New York, ir su juo programe dalyvaus Florence Balsiutė, Naujos Gadynės Choro Maišytas Trio, ir Birutės Choras. Po koncerto bus šokiai prie Stephens Orkestros.

Aleksandra Vasiliauskas yra gerai žinomas, kaipo dramatinis tenoras, ir apie jį beveik viso pasaulio lietuviai jau žino. Jis ryt. valst. jau daug sykių koncertavo, ir progai atėjus, dainavo Latvių nepriklausomybės ceremonijose. Apie tą koncertą tilpo aprašymas "Pasaulio Lietuvyj", kuris yra išleidžiamas Lietuvoj. Buvo aprašymas ir "Lietuvos Aide". Mat, musų dainininką nereikia vežioti po Europą, kad gauti pripažinimą — jau visi apie jį žino.

Koncertas prasidės 4:00 v. po pietų, ir įžangos bilietus galima gauti pas Naujos Gadynės ir Birutės choro narius, "Naujienose", Progress Furniture Company, Margutyj, ir Sandaroj. Iš anksto perkant, bilietai yra po 65c, o prie durų, 75c.

Koncerto Darbininkai

Meldžiu sekamų darbininkų pributi į Lietuvių Auditoriją sekmadienį, kovo (March) 19-tą, ne vėliau kaip 3:00 v. po pietų:

G. Šarkiunas
F. Rubašius
J. Mankevičius
J. Pranskus
F. Alvickis
P. Misevičienė
A. Misevičius
K. Liutkus
A. Daines
A. Kondrotas
J. Kondroška
J. Jasinskas
S. Alvickienė
J. Dainienė
T. Miller
J. Thomas

Dar kartą — jeigu mylit dainas, gražiai padainuotas, tai atsilankykit į Aleksandro Vasiliausko koncertą, sekmadienį, kovo 19.

J. Miller

TARP MUSŲ BIZNIERIŲ

Grand Opening Gerai Pavyko

OGDEN PARK. — Neseniai biznieriai J. Braksnis ir J. Butkus, 6001 S. Carpenter St., turėjo savo taverno "grand opening" kuris gerai nusisekė. Reikia spėti, kad juodu čia darys gerą biznį, nes vieta šiam bizniui patogi. **—Kostumeris.**

Pirmas Toks Atsitikimas

Šiandien telpa Naujienose skelbimas West Dental Factory, 40 N. Dearborn St. ir 6233 S. Peoria St. Perskaitę, įsitikinsite kokius puikius bargenus tos dirbtuvės teikia jų gaminiu—dantų pleitų pirkėjams.

Lengva, vos viena uncija sverianti pleita, padaryta iš geriausios medžiagos, kainuoja $12.85. Kainos prieinamos, prieinamos ir išmokėjimo sąlygos. Galima mokėtis net po 50 centų į savaitę. Tai dar niekad nebutas atsitikimas Chicagoj.

(Skelb.)

Vėtra Chicagoj

57 mylių smarkumo vėtra siautė vakar beveik per visą dieną Chicagoj, išvartydama daug medžių, vitrinų ir padarydama kitokių nuostolių. Sako, rytoj bus giedra.

PETRAUSKAS, NE PAULAUSKAS

Žinioj apie svečius iš kitų miestų "N" Jubiliejuj, vakar įvyko klaida. Turėjo buti, kad iš Rockfordo buvo atvykęs S. **Petrauskas,** o ne **Paulauskas.**

CRANE COAL COMPANY
5332 So. Long Avenue
Telefonas PORTSMOUTH 9022

POCAHONTAS Mine Run (Screened) Tonas **$7.50**
Perkant 5 Tonus ar Daugiau
BLACK BAN Tonas
Perkant toną ar daugiau **$9.50**

A SENSATION IN THE WORLD OF DENTAL SCIENCE!

The New "GUM GRIPPER"

Transparent PLATE has the

LESS THAN ONE OUNCE IN WEIGHT

★ TRANSPARENCY OF GLASS!
★ STRENGTH OF METAL!
★ BEAUTY OF A ROSE!

PAY ONLY 50c WEEK

SPECIALIAI ŠIĄ SAVAITĘ
Kaip gyva ružavo vulkanito pleita **$5.50**

Pasirinkimas iš geros medžiagos amžiaus ištvermės k. a. Hexolite, Verdylite Durolite **$12.85**

... Pirmą kartą Chicagoj. Naujas Gum Gripper ..permatoma pleita išimtina West Dental dirbtuvių savybė. Taip plona, kad galima per ją net laikraštį skaityti ... spalvuota taip, kad pritaikinti prie jųsų smagenų.

ATEIKIT DEL APSKAIČIAVIMO
Pleitos daromos tik iš laisnuiotų daktarų impresijų
5 val. taisymo tarnyba

WEST DENTAL FACTORY
40 N. DEARBORN ST. Bank Floor, Daily to 7 P. M.—Sun. 10-5
6233 S. PEORIA ST. Open Tues., Thurs., Sat. to 9 P. M.

Lietuvis Plumberis
— Laisnuotas —
GAS FITTINGS and SEWERAGE also BEER COILS in TAVERNS.
ĮRENGIA STOKERIUS
JOHN YERKES
2422 W. 69th St.
Tel. Hemlock 2867
Rez. Republic 5688

LIETUVIŠKA RUBŲ KRAUTUVĖ
VISKAS DĖL VYRŲ
Marškiniai, kolinės, pirštinės, kaklaraikščiai, kojinės, svederiai ir viskas kas tik yra reikalinga vyrams pasipuošti, gausite už daug žemesnę kainą pas:
PAUL LEASAS
(Vyriškų Rubų Krautuvė)
3427 So. Halsted St.
Tel. Boulevard 0937

Victor Bagdonas
LOCAL & LONG DISTANCE MOVING
Perkraustom forničius, pianus ir visokius rankandus bei štorus. Vežam į farmas ir kitus miestus. Žema kaina. Musų Darbas garantuotas. Taipgi pristatom anglis į visas miesto dalis.
3406 So. Halsted St.
Šaukit Tel. YARDS 3408

Tel. Boulevard 6327
Zelvis Building Co.
Generalis Kontraktorius
Karpenterio, konkrito ir muro darbai, perdirbimo ir taisymo visų rūšių. Gaisro nuostolių apskaičiavimai.
Didelė Nuolaida Stogų Taisymui.
3427 S. Emerald Ave.
CHICAGO, ILL.

SUSIRINKIMAI

Humboldt Park Lietuvių Politikos Klubo susirinkimas įvyks kovo 16 d. 8 v. vak. svet. 3600 W. North Ave. Klubiečiai nepamirškite atsilankyti Sekr. **A. Lungevisz**

13-to Wardo Reguliarių Demokratų Klubo mėnesinis susirinkimas įvyks sekmadienį, kovo 19 d. 2-rą valandą po piet, Parapijos Salėj, 68th St. ir Washtenaw Ave.

Vidurvakarinių Valstijų Lietuvių Moterų Sąryšio apvaikščiojimas Moterų Tarptautinės dienos įvyks kovo 19 d. Mildos salėje, 3142 So. Halsted St. 2 v. p.p. **A. Miščikaitienė**

ATSILANKYKITE ŠEŠTADIENĮ
KOVO 18 DIENĄ Į
Grand Opening Dieną, Bridgeporte

Musų modernos naujai pertaisytos brangenybių ir optikos reikmenų Krautuvės. Sensaciniai bargenai ant Daimontų—Laikrodžių —Sidabrinių Daiktų.

AKINIUS PRITAIKINAME PAGAL JUSŲ REIKALĄ SPECIALIAI NUMAŽINTA KAINA.

Dovanos Visiems Kostumeriams

BERK'S JEWELRY & OPTICAL STORE
3505 SOUTH HALSTED STREET

ŽEMAIČIŲ ORKESTRAS — BAJORĖS DAININININKĖS — ARTISTAI-ĖS

KLAUSYKITĖS ŠALTIMIERO
ĮDOMIŲ IR NUOLATINIŲ
RADIO PROGRAMŲ

• PENKTADIENĮ— —7 IKI 8 VAL. VAK.
• ŠEŠTADIENĮ— **W. H. F. C.** —7 IKI 8 VAL. VAK.
• SEKMADIENĮ— —7 IKI 8 VAL. VAK.

LIETUVIŠKI PASILINKSMINIMAI—BARTKŲ ŠEIMYNA—Žinių Skyrius

— SAVAITRAŠTIS —

"Argentinos Lietuvių Balsas"

U. S. A. metams kainuoja
Pusantro Dolerio

Galima išsirašyti per "Naujienas" arba tiesioginiai, adresuojant:

"A. L. Balsas"
Casilla de Correo 303,
Buenos Aires, Argentina.

AR JŲS SKAITOT Naująją Gadynę"?

"NAUJOJI GADYNĖ" yra populiarus savaitinis laikraštis
"NAUJOJI GADYNĖ" kainuoja tik du doleriu metams. Tai nedaug.
"NAUJOJI GADYNĖ" lanko visus ir kas savaitę, teikdama įvairiausio pasiskaitymo.
"NAUJOJI GADYNĖ" dabar yra paskelbus vajų ir kviečia visus didinti jos skaitytojų šeimą.
"NAUJOJI GADYNĖ" yra darbininkų laikraštis ir tokiu ji liks.
"NAUJOJI GADYNĖ" jus prašo išpildyt žemiau einančią blanką ir but jos skaitytoju.

"NAUJOJI GADYNĖ"
220 Leonard Street, Brooklyn, N. Y.

Gerb. Administracija:

Čia prisiunčiu $.....už "NAUJĄJĄ GADYNĘ" ir meldžiu ją siuntinėti sekamu adresu:

Vardas .....
Numeris ir gatvė .....
Miestas ir valstija .....

• LIGONINĖS—HOSPITALS

SVEIKATOS KLINIKAS

TONSILA IŠIMIAMI už **$13.50**
GYDYMAS LIGONINĖJE **$50.00**
RAUDONGYSLĖS IŠIMAMA viena diena Ligoninėje **$15.00**
REUMATIZMAS Greitai Palengvinama **$2.00**
VISAS LIGAS GYDOMA Ekzaminaciją įskait. vaistus **$1.00**

DOUGLAS PARK HOSPITAL
1900 So. Kedzie Ave., Chicago
Tel. Lawndale 5727.

• FOTOGRAFAS

CONRAD
FOTOGRAFAS
Studija įrengta pirmos rūšies su moderniškomis užlaidomis ir Hollywood šviesomis. Darbas garantuotas.
420 W. 63rd St.
Tel. ENG. 5883-5840

PASIKALBĖJIMAS DZUKO SU DRAUGU

Apie Naujienų sidabrinį jubiliejų

Dzukas: Aš, bracia, nesuprantu kam gazieta "Naujienos" apvaikščioja sidabrines sukaktuves, kad jos nėra žmogus. Cik žmonės, kų yra apsiženiji 25 metus, apvaikščioja sidabrinį jubiliejų. Aš to nesuprantu.

Draugas: Gerai, aš tau išaiškinsiu. Kalbant figuriškai, "Naujienos" apsivedė su savo skaitytojais 25 metai atgal.

Dzukas: Kų gi tu cia sakai "figuriškai", cik "Naujienos" nefuri tokios gražios figuros, kap kad jauna mergina turi gražių figurų, kuriomis mes vyrai gėrimės.

Draugas: Frazė "kalbant figuriškai" duodą mums suprasti, kad mes įasmeniname negyvą daiktą ir kalbame apie jį kaipo apie gyvą asmenį. Tai yra, mes įsivaizduojam "Naujienas" kaipo jauną, dailią merginą, o jų skaitytojus, kurie susideda iš kelių dešimtų tukstančių, kaipo jauną, dailų jaunikį. Na, ir mes sakome, kad jiedu apsivedė. Tokia musų kalba vadinasi figuriška.

Dzukas: Tai, ragi, yra šitap. Mes persistatom sau, kad "Naujienos" yra tokia graži mergina, kap ta solistė, kų aš incimylėjau, o skaitytojai Naujienų, tai kap aš.

Draugas: Matyt, drauge, tu supranti mano aiškinimą, tačiau palyginti "Naujienų" skaitytojus su tavim, tai jau butų didelis jų pažeminimas.

Dzukas: Tai, ragi, tu laikai mani už kokį durnių?

Draugas: Visai ne, nes tu, mano manymu, esi pusėtinai geras žmogus. Tačiau "Naujienų" skaitytojai yra daug daugiau inteligentiškesni.

Dzukas: Tai, ragi, aš netelegentiškas?

Draugas: Aš nesakau, kad tu neinteligentiškas; aš tik sakau, kad jie inteligentiškesni.

Dzukas: Tai aš ir telegentiškas?

Draugas: Drauge, mes čia kalbame apie "Naujienų" sidabrinį jubiliejų, o ne apie tave, todėl tos tėmos ir laikykimės.

Dzukas: Nu, o kas gi yra ta tema?

Draugas: Tėma yra tas dalykas bei daiktas, apie kurį mes kalbame; o tu esi tas daiktas apie kurį mes čia nekalbame. Ar dabar supranti?

Dzukas: Tap, suprantu.

Draugas: Kad supranti, tai klausyk.

Dzukas: Klausau, klausau.

Draugas: Kaip sakiau pirmiau, "Naujienos" apsivedė su savo skaitytojais 25 metai atgal ir per tą visą laikotarpį jie gražiai ir sutartinai sugyveno. Daug žmonių apsivedė 25 metai atgal ir daug jų jau persiskyrė. Tačiau "Naujienų" ir jų skaitytojų meilės ryšys dar tampriau juos surišo. Ir vien tik todėl, kad jos visuomet buvo ištikimos savo skaitytojams. Jos niekuomet neveidmainiavo, o tik nurodė tikrąjį kelią, kuriuo jų skaitytojai, kaipo darbininkai, prieitų prie geresnės ateities. Už tat ir jų skaitytojai laikėsi prie jų, kuomet joms prisiėjo, taip sakant, pergyventi ir šaltą ir karštą. Todėl ir mes pasakykime: tai gyvuoja "Naujienos" ir jų vedėjai ilgiausius, ilgiausius metus!

J. Naujalis.

MADOS

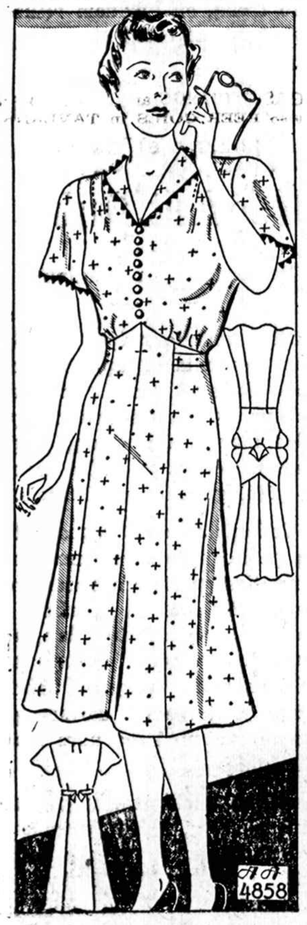

No 4858—Paprasta, bet gražiai atrodanti suknelė. Sukirptos mieros 34, 36, 38, 40, 42, 44, 46 ir 48 colių per krutinę.

Norint gauti vieną ar daugiau virš nurodytų pavyzdžių prašome iškirpti paduotą blankutę arba priduoti pavyzdžio numerį pažymėti mierą ir aiškiai parašyti savo vardą pavardę ir adresą. Kiekvieno pavyzdžio kaina 15 centų. Galite pasiųsti pinigus arba pašto ženkleliais kartu su užsakymu. Laiškus reikia adresuoti: Naujienos Pattern Dept., 1739 So. Halsted St., Chicago, Ill.

NAUJIENOS Pattern Dept.
1739 S. Halsted St., Chicago, Ill.
Čia įdedu 15 centų ir prašau atsiųsti man pavyzdį No._____
Mieros _____ per krutinę
(Vardas ir pavardė)
(Adresas)
(Miestas ir valstija)

Iš Politikos Lauko

Lietuvių Demokratų Lyga Smarkiai Auga

LIETUVIŲ DEMOKRATŲ LYGA SMARKIAI AUGA

Pereitam susirinkime, laikytam Lygos pastoviam bute po antrašu 6912 S. Western Ave., 42 delegatai atstovavo vienuolika atskirų klubų.

Nauja valdyba užėmė vietas ir paskui sekė raportai iš įvairaus klubų veikimo. Pasirodo, kad visi lietuvių klubai žymiai sukruto pereituose rinkimuose ir kiekviename warde, kuriame randasi lietuvių demokratų klubai, jie išrinko reguliarinės partijos kandidatus į aldermonus.

Žymiausias raportas buvo išduotas 15-to wardo, kuris ne tik pareiškė gryžimą prie Lygos darbuotės, bet taipgi pristatė raštų pilną raportą iš pereitų rinkimų veikimo. Atstovai šio klubo buvo Jonas Dowiatt, pirm., Povilas Antonis, vice-pirm. ir Justin Tarvidas, ižd.

Iš 11 wardo

11-to wardo klubas gavo pagyrimą už nepaprastą pasidarbavimą Lygos mass mitinge, kuris buvo Lietuvių Auditorijoje vasario 26 dieną. Šitas klubas prisidėjo savo lėšomis, pirengė radijo ir laikraščių garsinimus. Ypatingai šio klubo valdybos nariai ir Lygos atstovai, kaip B. Jakaitis, A. Gudaitis, P. Naujokas, A. Stasulis, Pr. Woidatas ir J. Rappoldas žymiai pasirodė savo veiklumu.

13-to wardo raportas išduotas pirm. Dr. Jono Poškos ir Lygos fin. rašt. Jono Juozaičio. Iš šio klubo dalyvavo net 10 delegatų mass mitinge.

Nauji klubai

12-to wardo veikimas buvo gražiai išreikštas Lygos rašt. J. Kaminsko ir teisėjo Jono Zurio, kurio kalbai buvo suteikta didelė ovacija.

Iš naujų organizuojamų klubų kalbėjo adv. A. Slakis, 6-to wardo Liet. Demokratų vardu. Jurgis Chesnauskas, 21 wardo piliečių klubo vardu ir Bernardas Dimfordas 21 wardo Liet. Demokratų klubo vardu. Northwest Side klubą atstovavo Vincas Rekas, A. Slanta ir A. Bacevičius. Jie padarė protestą, kad J. Antanavičiaus wardas yra atspausdintas ant laiškų vietoj A. Bacevičiaus, kuris yra egzekutyvis narys jų klubo.

Humboldt Park Klubas gavo visų delegatų dėkingumą už gražų darbą atliktą jų narių Lygos mass mitinge, kuriame jie vedė barą ir su likusiu pelnu padengė visas išlaidas. Baro komisijos vedėjai buvo Kon. Kairis ir Ant. Shimkus.

Naujai organizuojamas Englewood klubas atsiuntė du atstovu: J. Stankowicz ir Felix Jakaitį. Jie pranešė, kad pirmas naujo klubo susirinkimas buvo sušauktas penktadienį, kovo 10 d. ir visi lietuviai gyventojai 16-tam ir 17-am warde buvo kviečiami prisirašyti.

Iš Lygos kitų nutarimų buvo nutarta vėl rengti mass mitingą prieš balandžio 4 d. rinkimus. Numatoma balandžio 2 d. 13-to Wardo Demokratų salėje, 3142 W. 63rd St., kurioje sutelpa 2,000 žmonių.

Po susirinkimui buvo nutraukti paveikslai delegatų ir valdybos ir paskui sekė vaišinimas žuvim ir alum.

Demokratas.

Iš Liet. Demokratų Kliubo 15-tam Warde

Susirinkimas Kovo 17

Lietuvių Demokratų Klubas 15 Wardos, šiuomi praneša, kad susirinkimas įvyks ateinantį penktadienį, kovo 17, Bažnytinėj svetainėj, prie 6812 Washtenaw Ave., 7:30 v. v. Pirmininkas F. Dowiatas pranešė, kad jisai turi daug įdomių ir svarbių sumanymų, todėl prašome, kad visi skaitlingai atsilankytų.

Linkėjimai "Naujienoms"

"Naujienų" jubiliejus, kuris įvyko praeitą sekmadienį ir kuriame dalyvavo skaitlinga minia žmonių, yra vertas pagirimo žodžio.

Linkim gerų pasekmių ir tolesniam darbe, kad sulauktų laimingų auksinio jubiliejaus. O nuo pirmininko F. Dowiato perduodu gerus linkėjimus Dr. Grigaičiui ir jo administracijai, o ypač Dr. Grigaičiui už jo gražią kalbą.

Leonas Kazlauskas,
6100 So. California Ave.,
Korespondentas.

Lietuvių Klubai Kovoja Prieš Golfo Lauką

Jau keli metai kaip lietuviai gyventojai, Marquette Parko kolonijoj, neramiai laukia, kad golfo mušimas ant kampo 68-tos ir Washtenaw butų panaikintas.

Blogumas ne tame, kad golfą muša, nes, matyt, kad daugumas lankytojų yra lietuvių ir pats vedėjas, golfo profesionalas John Troy, taipgi lietuvis, bet kad aukštoji tvora labai negraži ir visą koloniją gadina ir randasi prieš pat Lietuvių Parapijos bažnyčią, pro kurią visi turi eiti.

13-to Wardo Lietuvių Demokratų Klubas, Piliečių Klubas ir Namų savininkų Klubas visi susijungė padaryti galą neapkenčiamam golfo laukui. 13-to Ward Lietuvių Demokratų Klubo sekretorius Jonas Juozaitis sykiu su teisėju Zuriu ir Al Kumskiu, lankėsi Board of Education ir pas mėrą Kelly ir reikalavo, kad šį reikalą sutvarkytų. Pasirodo, kad gal ir bus pasekmės, nes Board of Education pranešė, kad neužilgo čia statys naują High School.

Ginčai Dėl Mokyklos

Bet kyla kitas nepasitenkinimas, nes svetimtaučiai, The Lawn Civic Organization, varosi, kad šioji High School butų dėl raišų vaikų, o lietuviai kad dėl visų kolonijos vaikų, nes dabar jų vaikai turi važiuoti kitur į mokyklas.

Gaila, kad kai kurie iš musų lietuvių klubų skaitosi su tokiomis svetimtaučių organizacijomis ir nesutaria padaryti vieningą tarybą iš vien savo lietuvių klubų kolonijoj.

Bendri Veikimo Klausimai

Sudarymui tokio komiteto penkių svarbių reikalų dėlei yra šaukiamas susirinkimas 13-to Wardo Lietuvių Demokratų bute, 6912 So. Western Avenue, kovo 27-tą dieną, 8-tą valandą vakare. Dalykai šitie:

1. Panaikinimas golfo lauko ir statymas naujos High School.
2. 69th Street pataisymas.
3. Gavimas transportacijos busų California gatvėj.
4. Gavimas maudymo baseino (swimming pool) Marquette Parke.
5. Surengimas didžiulės Marquette Parko Lietuvių Dienos šią vasarą bendrai su minėtais trimis klubais.

J. L.

Chicagos Draugijų, Kliubų Valdybos 1939 Metams

HUMBOLDT PARK LIETUVIŲ POLITIKOS KLIUBO VALDYBA 1939 METAMS: Pirmininkas —M. Grakauskas, 3939 N. Christiana Ave., tel. Juniper 5936; Vice-pirmininkas— Mike Čepulevičius, 3327 Le Moyne St.; Protokolų sekr.—Anton Lungevicz, 1814 Wabansia Ave., tel. Humboldt 2285; Finansų sekr.—Stanley Buneckis, 3247 Beach Ave.; Kasierius—John Kuprevičius, 3446 W. Pierce Ave.; Maršalka — Anton Kuprevičius, 3448 Le Moyne St.

AMERICAN LITHUANIAN CITIZENS CLUB VALDYBA 1939 M.: Pirm. — J. Svitorius, 4000 So. Talman Ave.; Pirm. pagelb. — L. Lubik, 2804 W. 45th St.; Nut. rašt. — Paul J. Petraitis, 752 W. 32rd St., tel. Victory 8770; Kasierius—Helen Gramantienė, 4535 So. Rockwell St., tel. Lafayette 2418; Fin. rašt.—F. Wittis, 4469 Archer Ave., tel. Lafayette 1374; Kontr. rašt.—P. Montvidas, 4135 So. Campbell Ave.; Kasos glob. —J. Jesiunas, 2440 W. Pershing Rd.; Dr. kvotėjas —Dr. A. J. Manikas, 4070 Archer Ave., tel. Lafayette 3051; Teisėjas —F. Sever, 4243 S. Sacramento Ave.; Korespondentas — J. Kiskis, 2543 W. 45th St.; Maršalka —J. Balcitis, 2820 W. 43rd St. Susirinkimai atsibuna kas mėnesį trečią (3) sekmadienį 1 val. popiet. Į kliubą priimami vyrai ir moterys nuo 16 ligi 45 metų amžiaus.

ILLINOIS LIETUVIŲ PAŠELPOS KLIUBO VALDYBA 1939 M.: Walter Lekis,—pirm., 6935 So. Artesian Ave.; A. Lazauskas—pirm, pagelb., 3223 So. Green St.; A. Kaulakis—nut. rašt., 3842 South Union Ave., Tel. Yards 5773; F. Norkus—fin. rašt., 4101 S. Richmond St.; Frank Bakutis—ižd., 2603 W. 69th St.; K. Visackis—ižd. glob.; J. Adomaitis—kontr. rašt.; D. Antanaitis—maršalka. Susirinkimai atsibuna kas mėnesį pirmą penktadienį, Lietuvių Auditorijoj, 3133 So. Halsted St.

TEISYBĖS MYLĖTOJŲ DRAUGYSTĖS VALDYBA 1939 METAMS: J. Balchunas— pirm., 3200 So. Lowe Ave.; Petronelė Kvietkienė—pirm. pagelb., 3140 So. Lowe Ave.; A. Kaulakis — nut. rašt. 3842 So. Union Ave.; F. Kasper —fin. rašt., 3534 So. Lowe Ave.; Z. Grigonis—kontr. rašt.; P. Juozapavičius—iždo globėjas; J. Rachunas—iždininkas, 3137 S. Halsted St.; L. Jucius—maršalka; Dr. J. P. Poška— Dr. kvotėjas, 3133 So. Halsted St., Tel. Victory 3687. Susirinkimai atsibuna kas mėnesį antrą (2) sekmadienį, 12 val. dieną, Lietuvių Auditorijoje, 3133 So. Halsted St. Į draugystę priimami vyrai ir moterys nuo 18 i ki45 metų amžiaus.

BRIDGEPORTO NAMŲ SAVININKŲ SĄJUNGOS VALDYBA 1939 METAMS: Pirmininkas— Antanas Simkus, 3120 So. Lituanica Ave.; Pagelb.—John Begin, 3400 So. Lowe Ave.; Nut. rašt.—Stanislovas Kunevičius, 3220 So. Union Ave.; Finansų rašt.—Domininkas Gulbinas, 3144 So. Wallace Ave.; Kontr. rašt.—Jonas Motiejunas, 3400 So. Union Ave.; Kasierius—Petras Balsis, 5653 So. Thoorp St.; Maršalka—Leonas Liaudanskas, 3130 So. Halsted St. Laiko susirinkimus kas mėnesį, pirmą trečiadienį, Chicagos Liet. Auditorijoj, 3133 So. Halsted St.

LIETUVIŲ JAUNIMO KULTUROS RATELIO VALDYBA 1939 M.: Pirm—Bill Likšna, 3427 South Lituanica Ave.; Vice-pirm. —A. Paplauskas; Finansų rašt.—E. Žasytaitė; Prot. rašt.—B. M. Burbulytė, 4073 Archer Ave.; Ižd.—Ant. Jakutis; Veiklos komisija: A. J. Povilonis, V. Raila, Ona Šimkaitė, Bronė Laucaitė ir Ant. Jakutis. Susirinkimus laiko ketvirtame trečiadienį kiekvieno mėnesio, o choro pamokos kiekvieno penktadienio vakarą, J. Yuškos salėje, 2417 W. 43 St.

DRAUGYSTĖ LIETUVIŠKA VĖLIAVA AMERIKOJE No. 1 VALDYBA 1939 METAMS: Kaz. Davis —pirmininkas, 5648 So. Bishop; J. Budreikienė—vice pirm.; P. Budreikis—nutarimų rašt., 3118 West 39th St.; S. Skridulis—fin. rašt.; Ant. Czesna—kasierius; A. Kauniškienė, S. Yovanutis—kasos globėjai. Susirinkimai laikomi antrą nedėldienį kiekvieno mėnesio, Czesnos svetainėje, 4501 So. Paulina St. 1:00 po pietų.

ŽEMAIČIŲ KULTUROS KLUBO VALDYBA 1939 METAMS: Pirmininkas—Steponas Narkis, 4353 S. Talman Ave.; Vice-pirm.—Jonas Simonas, 2520 W. 70th St.; Prot. sekretorium — Balys Armoška, 3709 W. 61st Place; Fin. sekr. — Antanas Rudokas, 4547 So. Washtenaw Ave.; Iždininkus — Aleksas Mileris, 4258 S. Western Av.; Iždo globėja — Elenora Norkus, 4003 So. Francisco Ave.; Maršalka—Pranas Wenskus, 2649 West 43rd St. ir Korespondentas—Juozas Kaunas, 3229 Lituanica Ave. Į Apšvietos Komisiją išrinkti Steponas Geniotis, Juozas Kaunas ir Viktoras Kelpšas. Kontrolės Komisijon išrinkti: Vincas Stulpinas, Nikodemas Radis, Antosė Dambrauskaitė, Antanas Pocius ir Leonas Geniotis.

JAUNŲ LIETUVIŲ AMERIKOJE TAUTIŠKAS KLIUBAS VALDYBA 1939 M.: Pirmininkas — Juozapas Ruta, 3141 So. Halsted St.; Pagelb.—Petras Pauzolis, 3427 So. Halsted St.; Nut. rašt.—Stanislovas Kunevičius, 3220 S. Union Ave.; Finansų rašt. — Feliksas Kasperas, 3534 So. Lowe Ave.; Kontrolės rašt.—Walter Dulevich, 8728 Harper Ave.; Kaserius — Juozapas Balčiunas, 3200 S. Lowe Ave.; Apekunas kasos —Jurgis Aresunas, 3623½ S. Emerald Av.; Apekunas kasos—Franciškus Kunevičius, 3201 So. Green St.; Apekunas ligonių — Kazimieras Valaitis, 7104 S. Emerald Ave.; Maršalka—Petras Barzdis, 3510 S. Union Ave. Laiko susirinkimus kas pirmą penktadienį 7:30 val. vakaro, Chicagos Lietuvių Auditorijoje, 3133 So. Halsted St.

LITHUANIAN KEISTUTIS BENEFIT CLUB VALDYBA 1939 M.: J. Sholteman—pirm., 3237 West Le Moyne st.; J. Stalioraitis — pirm. pagelbininkas; Miss H. Chapas—nut. rašt.; Walter Sharka—finansų rašt., 4635 South Washtenaw ave.; Mrs. M. Warnis —kasierka, 3838 So. Kedzie ave.; Dr. M. T. Strikolis— gydytojas, 4645 So. Ashland ave., tel. Yards 4787; G. Menkas—patarėjas, 127 N. Dearborn st., tel. Central 4410; J. Kondroška—kontr. pirm., 3119 W. Pershing road; J. Stulgaitis —biznio pirmininkas. Kliubo susirinkimai atsibuna kiekvieną mėnesį ,kas pirmą sekmadienį 12 val. d. Hollywood svet., 2417 W. 43rd St., Chicago, Ill.

MORNING STAR KLIUBO VALDYBA 1939 METAMS: Pirm. — A. Valskis, 3341 Evergreen Ave., tel. Belmont 7678; Vice-pirm.— J. Ambrulevic, 2002 Concord Pl.; Užrašų rašt.—M. Chepul, 3327 Le Moyne St., tel. Spaulding 7903; Fin. rašt—B. Rogers, 2345 North Kedzie Blvd., tel. Spaulding 3180; Ižd. kasier.—J. Raila, 4839 Winnemac Ave.; Kontr. rašt. S. Beneckis, 3247 Beach Ave.; Kas. gl. —A. Lungevic, 1814 Wabansia Ave., tel. Humboldt 3254; Maršalka—J. Milaševič, 2750 N. Neva Ave. Susirinkimai yra laikomi kas pirmą ketvergą, po antrašu 3800 W. Armitage Ave.

L. ŽAGARIEČIŲ KLIUBO VALDYBA 1939 METAMS: Pirm. —P. Arlauskas, 1947 N. Cleveland Ave.; Pirm. pagelb.—A. Niprikas, 3235 S. Halsted St., Nut. rašt.—J. Keturakis, 1525 So. 51st Ave., Cicero, Ill.; Ona Užkuraitė—fin. rašt., 1329 N. Dearborn St.; Emilija Ramašauskienė— Kontrolės rašt., 1218 So. Independence Bvd. St. Niprikas—Kasierius, 3235 S. Halsted St.; Kasos globėjai — Adolf Mieraviče, 2539 West 46th Place ir F. Povilaitis, 10051 So. La Salle St.; Korespondentas— J. Balakas, 1414 So. 49th Ct., Cicero, Ill.; Maršalka— Kaz. Balčiunas, 3521 W. 38th Place. Susirinkimai laikomi vieną kartą į mėnesį, kas ketvirtą sekmadienį pirmą valandą popiet, Hollywood svetainėje, 2417 W. 43rd St., Chicago, Ill.

A. A.

CECILIA MOCKUS,
po tėvais Shedbarikė

Persiskyrė su šiuo pasauliu kovo 14 d., 3:30 val. ryto, 1939 m., sulaukus 45 m. amž., gimus Tauragės apskr., Kaltinėnų parap., Pakarčienių km.

Paliko dideliame nuliudime 2 sunus Kazimierą ir Albertą; 2 seseris Aleną Januškienę, švogerį Aleksandrą, Johanną Adomavičienę ir 2 sesers sunus: Franciškų ir Dominiką Jonuškus ir šeimynas; sesers dukterį Helen Adomavich ir daug kitų giminių, o Liet. — motiną Marijoną, 4 brolius, seserį ir kitas gimines.

Kunas pašarvotas 4457 So. Talman Ave. Laidotuvės įvyks subatoj, kovo 18 d., 9:00 val. ryto iš namų į Šv. Jurgio parap. bažnyčią, kurioje atsibus gedulingos pamaldos už velionės sielą, o iš ten bus nulydėta į Šv. Kazimiero kapines.

Visi a. a. Cicilijos Mockienės giminės, dnaugai ir pažįstami esat nuoširdžiai kviečiami dalyvauti laidotuvėse ir suteikti jai paskutinį patarnavimą ir atsisveikinimą.

Nuliudę liekame,
Sunai, Seserys ir kitos giminės.
Laid. Dir. S. P. Mažeika,
Tel. YARDS 1138.

LIUDVIKAS GUDAS

Atsiskyrė su šiuo pasauliu sulaukęs 56 metų amžiaus, po sunkios ligos mirė vasario 25 d.; palaidotas Custer, Mich. katalikų kapinėse vasario 28 d., 1939 m.

Paliko dideliame nuliudime moterį Agotą po tėvais Dambrauskaitę, du sunus Joną ir Jurgį; dvi dukteris: Kristiną ir Anną, brolį Aleksandrą Gudą, švogerį Motiejų Dambrauską Amerikoj; seserį Leonorą Gustienę ir kitas gimines Lietuvoj.

Paėjo iš Lietuvos Žarėnų valsčiaus ir parap., Tarvydų kaimo, Telšių apskr. Šioj šalyje išgyveno apie 39 m. Visiems giminėms ir draugams kurie velionį atidavė paskutinį patarnavimą, tariame širdingą ačiu. Velionio žmona

Agota Gudienė, Sunai ir Dukterys ir Brolis Alexandras Gudas.

VIENŲ METŲ MIRTIES SUKAKTUVĖS

A. † A.

MYKOLAS MIKULĖNAS

Persiskyrė su šiuo pasauliu 16-tą dieną kovo mėn. 1938 m., sulaukęs 48 metų amžiaus. Gimęs Jonavos kaime, Dukštų par., Ežerėnų apskrity. Paliko dideliame nuliudime moterį Kazimierą, po tėvais Girtikę, brolį Antaną, brolienę Agnieškę, švogerį Kastantą Girtą ir jo šeimyną; dėdę Joną Jokubauską ir jo šeimyną ir gimines.

Mes tave musų brangusis vyre ir brolį, niekuomet neužmiršime. Tu pas mus jau nebesugrįši, bet mes anksčiau ar vėliau pas tave ateisime. Lauk mus ateinant!

Niekados, niekados, nematysiu tavęs!
Niekados! Niekados! Koks tas žodis gilus!
Pragyvensiu dienų vargingųjų eiles,
Ir amželis prabėgs—nematysiu tavęs!

Ak! kad liudna man bus, spindulių nematys
Mano akys visai—Ak! kaip liudna man bus!
Niekados, niekados, nematysiu tavęs,
Niekados... niekados... Koks tas žodis skaudus!

Nuliudę liekame: Moteris, Brolis, Brolienė, Švogeris, Dėdė ir kitos Giminės.

Bus laikomos Šv. Mišios už velionio sielą kovo 17-tą d., kaip 7:45 ryto, Visų Šventų par. bažnyčioje, prie 108 ir Wabash Ave., Roselande, į kurias yra kviečiami visi A. A. Mykolo Mikulėno giminės ir draugai.

URBA Gėlės Mylintiems Vestuvėms, Bankietams, Laidotuvėms, Papuošimams.
GĖLININKAS
4180 Archer Avenue
Phone LAFAYETTE 5800

LOVEIKIS Siunčiam Gėles Telegramu į Visas Pasaulio Dalis.
KVIETKININKAS
Gėlės Vestuvėms, Bankietams ir Pagrabams.
3316 So. Halsted Street
Tel. YARDS 7308

CLASSIFIED ADS.

HELP WANTED—FEMALE
Darbininkių Reikia

MERGINA, ABELNAM NAMŲ DARBUI. Vienas vaikas, geri namai. HANDELSMAN, 3805 West 13th Street. Rockwell 2052.

REIKIA OPERATORIŲ patyrusių prie jėgos mašinų. Kreiptis TOBIN PICKER and CO., 4119 West Belmont Ave.

MOTERYS SKUDURAMS skirstyti džiunkjardėje—turi buti patyrusios. Geras atlyginimas. BERGER BROS. 2248 West Lake Street

HELP WANTED—MALE
Darbininkų Reikia

VYRAS su PLAČIOMIS pažintimis dalinam laikui — pardavinėti apdraudas. Nemokančius pamokins biznio. Gera komisija. Kreiptis. Room 1020, 211 W. Wacker Drive.

FOR RENT—IN GENERAL
Rendai—Bendrai

20 KARŲ GARAŽAS rendai 912 N. 35th Str., Mary Makutėnas, Phone Willow Springs 58

BUSINESS CHANCES
Pardavimui Bizniai

PARDAVIMUI AVALINĖS TAISYMO dirbtuvė. Lander's mašinos —pigiai už $500.00. 3239 Lituanica Avenue.

EXTRA BARGENAS
PARSIDUODA BUČERNĖ ir grosernė. Labai geras biznis. Išdirbta vieta per daug metų. Priežastis liga. Randasi South Siėdį ant kampo. Fixturiai ir refrigeratorius naujos mados. Norintiems pirkti gera vieta. Nepraleiskite šios progos. Šaukite ar matykite PAUL M. SMITH, 4177 Archer Ave. Virginia 9665.

PARDAVIMUI GROŽIO SALONAS modernu chromo įrengimu. Rendos $35.00. Savininkas aukoja išvykdamas į Europą. Rogers Park 1133.

REAL ESTATE FOR SALE
Namai-Žemė Pardavimui

TRUSTISAS TURI PARDUOTI

$3000 perka kampinį namą, 6x4 kambarių apartmentą, garu šildomą, puiki vieta, tiktai $10,500.

$2000 perka 2 aukštų, 2x5 kamb. apartmentus, garu šildomi, 10 metų amžiaus, 4 karų plytinį garažą, pilna kaina $12,000 arba mainyti į bungalow.

$1,000 perka 4 apartmentus, garu šildomi, kampinis pastatas, negali buti geriau kaip $10,000.

$500 perka 3x6 kambarių apartmentų plytinis namas, pilna kaina $5750. Dėl kitų bargenų kreipkis, į mus pirm negu pirksi.

— KAMPINĖ NUOSAVYBĖ — kampinis — kampinė nuosavybė prie Palmer Avenue ir Spaulding, 6—5 kambarių apartmentai, 3 karų plytinis garažas. Metinės rendos $3,600. Pilna kaina $16,500, arba geriausis pasiulymas. Veik greitai. FIRST STATE MORTGAGE CO., 4752 Fullerton Avenue. Tel. Spaulding 1500. 10 N. Clark St. Dearborn 1540

$1,300 PILNA KAINA 6 kambarių katedž su aukštu beismentu. PETERS BROS. and CO., 1647 W. 47th St. 2-ras aukštas.

6 APARTMENTAI, 6 karų plytinis garažas. Pajamų $2820.00. Kaina $11,000 — $1500 reikalaujama. 12 metų senumo, 13 apartmentų, pajamų $6,600 metams. Kaina $20,000—$4,000 įmokėti. MIDDLE STATE MORTGAGE 4027 N. Crawford Avenue. Independence 6870.

REAL ESTATE TO EXCHANGE
Namai Žemė Mainais

MAINYSIU ANT FARMOS 2 aukštų medinį namą — 5—6 kambariai. South Siėdį. Box 950, 1739 S. Halsted St.

AUTOS—TRUCKS FOR SALE
Automobiliai ir Trokai Pardavimui

4 DURŲ TOURING Sedan 1937 Plymouth, Heateris ir defrosteris. Karas atsižymi kaip naujas — už prieinamą kainą. CENTRAL AUTO SALES, 3207 So. Halsted St. Victory 1717. Dėl informacijų klauskite KARL WAINORA.

NAUJA MOKESČIŲ RATA CHICAGOJ — $9.12 NUO $100

39 Centai Daugiau Negu Pernai

KAIP TAKSUS IŠSKAIČIUOJA

Sakysim, namas įkainuotas $4,000. Taksams nustatyti imama ne pilna nuosavybės vertė, bet 37% vertės. Tai yra, savininkas moka taksus ne už $4,000, bet už 37% tos sumos, arba $1,480. Nuo šimto dolerių reikia mokėti $9.12, tad nuo $1,480 išeis $134.97 — 14.8 kartų po $9.12.

Apskričio klerkas Michael F. Flynn paskelbė, kad nauja Chicagos nejudinamo ir asmeniško turto taksų rata yra $9.12 nuo $100. Tai yra 39 centai daugiau už pernykščią $8.73 ratą.

Mokesčių sąskaitos nejudinamo turto ir taksuojamo asmeniško turto savininkams bus išsiuntinėtos apie balandžio mėnesio pradžią. Pirmą mokesčių dalį reikės sumokėti bėgyj 30 dienų arba prieš gegužės 1. Tai bus 1938 metų sąskaitos.

Miesto mokesčių departamentas įkainavo Chicagos turtą beveik 2 bilionu dolerių sumoj — $1,948,179,881. Real-estate įvertintas $1,367,949,169; Asmeniškas turtas — $464,768,182; Pajai (Capital Stock) — $36,568,295; Gelžkeliai — $98,938,811.

Apskričio raštinė skelbia, kad 1938 metų ratas Cihcagos priemiesčiams paskelbs šiandien ar rytoj.

Sveikinimai "Naujienoms"

Širdingai sveikiname "Naujienas" su 25 metų Jubiliejum ir linkim dienraščiui, redaktoriui Dr. Grigaičiui ir visiems štabo nariams ilgiausių, laimingiausių metų.

Kanadiečiai,

K. POCIAI

(Pp.. Pocienė, Mary ir Anna Pociutės, Walter ir Charles Pociai). Toronto, Ont., Canada.

LSS NARIAI LABAI NEPASITENKINĘ KOMUNISTŲ ŽYGIAIS A. L. KONGRESE

Iš LSS Centralinės Kuopos Susirinkimo

Kovo 10 d., įvyko LSS Centralinės kuopos susirinkimas. Draugų atsilankė gana skaitlingas burys ir pasimokėjo savo duokles pagal naują LSS konstituciją. Prisirašė vienas naujas narys, kuris liko vienbalsiai priimtas.

Rengiama skani vakarienė

Balandžio 1 d., šeštadienio vakare, Neffo svetainėj rengiama skani vakarienė su gražiu programu ir šokiais. Vakarienė rengiama drauge su LDD 4-ta kuopa ir komisija rengimo sudaryta iš abiejų organizacijų. Kalbamą vakarienę turėtų visi draugai pasižymėti į savo dienyną ir niekur kitur tą dieną nedalyvauti kaip tik savo darugiškoj vakarienėj.

Nutarta rengtis prie Pirmos Gegužės

Kalbėta platėliau apie PIRMOS DIENOS GEGUŽĖS šventę. Gauta pakvietimas nuo LDD 4-tos kuopos rengti bendrai. Pakvietimas priimta, nuskirta surengimo komisija, kuriai palikta atlikti visa Pirmos Gegužės surengimo užduotis.

Kalbėta plačiai apie Amerikos Lietuvių Kongresą

Pakėlus klausimą apie Amerikos Lietuvių Kongreso veiklą apie kylančius skandalus kongreso skyriuose, draugai vienas po kitam įrodinėjo, kad esant tokiai padėčiai, kokią sudaro Kongrese komunistai, darbas ir visa veikla tiesiog neįmanoma. Argumentuoti su komunistais, kiek teko patirti, ir gi negalima, nes tai yra tik tuščias laiko eikvojimas ir erzinimasis. Paskutiniu laiku, kiek matom iš vietos veikimo, darbas yra sutrukdytas ir neįmanoma, kad jis galėtų eiti sklandžiai ir tiksliai. Komunistai savo politiką gruda per visas Kongreso duris, jie į Kongreso konferencijas ateina susiorganizavę, ne tam kad geriau atlikti konferencijos uždavinius, bet tam, kad turėti savo rankose didžiumą, ir kad pravedus savo srovės politiką.

Šitokie draugų faktai ir įrodymai aiškiai liudijo, kad tolimesnis bendras, draugiškas veikimas, kurį nustatė Clevelando Kongersas, yra neįmanomas. Turint daugybes faktų prieš komunistų netaktą, "nelogiką" ir nešimą komunistiškos politikos į Kongresą, draugai, po visapusiško apkalbėjimo, kaip vienu balsu sutiko, įpareigoti tuo klausimu LSS Vykdomąjį Komitetą, kad jis, matydamas reikalą, tartų savo žodį kur link turime eiti. Butų gerai, kad ir kitos LSS kuopos apkalbėtų visapusiškai tariamą "Bendro Fronto" klausimą ir suteiktų savo patarimus LSS Vykdomam Komitetui. Tuomet Vykdomasis Komitetas žinos kaip draugai mano ir kokios pozicijos jie mano laikytis tuo klausimu.

Džiugu paminėti, kad LSS Centralinės kuopos draugai gana energingai svarsto visus LSS ir darbininkų kliasos reikalus ir yra viltis, kad ateityje jie bus dar gyvesni prie darbo.

Kuopos Reporteris

Valio! "Birutė" Atvyksta į Marquette Parką

Rengia šeimyniską vakarėlį

MARQUETTE PARK. — Kovo 18 d. ,šeštadienio vakare, musų mėgiamoji "Birutė" atvyksta pas mus į Marquette Parką į svečius. Ji atvyksta su daugeliu savo bernelių ir mergelių. Žada apsistoti musų naujoj Marquette svetainėje, 6908 S. Western Ave. Sakoma, kad birutiečiai turės čia linksmą šeimyniską vakarėlį. Duos skaniai pavalgyti, įsigerti, pašokti smagių lietuviškų šokių prie smagios muzikos, ir sakoma, kad Birutės choras, po vadovyste p. J. Byansko, padainuos daug gražių dainų.

Musų laukiamoji p-ia Vanda Byanskienė, kaip žinome, dar visai neseniai pagrįžo iš Lietuvos. Ji parvežė glėbius naujenybių iš Lietuvos ir žada tariamam vakare daug ką papasakoti apie Lietuvos buklę. Bukit visi, ir aš busiu. —K. L.

Garsinkitės "N-nose"

Automobilių Nelaimės

● **Prie Crawford avenue** kryžkelio, Niles Centere, North Shore gelžkelio traukinys sudaužė keleivinį automobilį ir užmušė 34 metų chicagietį David H. Jacobson, nuo 4014 Ainslie. Jo giminaitė Selma Kaplan buvo kritiškai sužeista.

¤ ¤ ¤

● **Besivydamas** vėjo nešamą kepurę, 50 metų chicagietis Ernest Talmadge pakliuvo po automobiliu ties 435 N. Michigan. Jam buvo perskelta galva ir sulaužytos abi kojos. Talmadge gyvena adresu 6745 Chappell St.

[ACME-NAUJIENŲ Foto]

PARYŽIUS. — Ši Mussolinio karikatura liko pakabinta prancuzų humoristų salione.

Uždraudė Filmą Apie Nacius

Pasiremdama argumentu, kad dėl paskutinių įvykių Europoj Chicagoj gali kilti riaušės, policijos cenzorių taryba uždraudė Sonotone teatrui rodyti filmą apie Vokietiją vardu "Koncentracijos Stovykla". Įvairios pažangios organizacijos sukilo prieš cenzorius protestuoti. Filmas buvo pagamintas Sovietų Rusijoj.

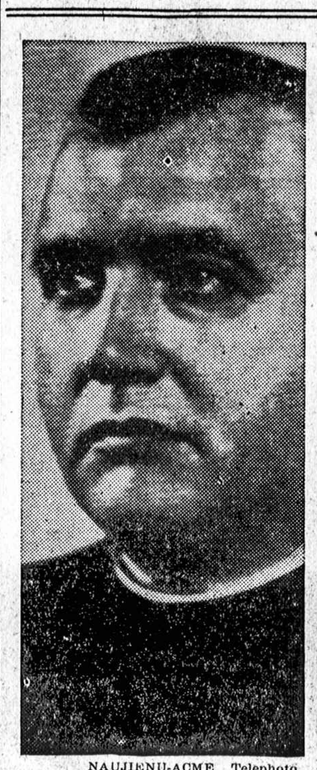

NAUJIENŲ-ACME Telephoto

Dr. Joseph Tiso, Slovakijos premjeras, kuris prisidėjo prie Čekoslovakijos sunaikinimo.

Lėktuvų Linijos Mechanikai Grąsina Streiku

Linija Nenori Derėtis

Eastern Air Lines lėktuvų linijos mechanikai paskelbė, kad išeis streikuoti balandžio 14 d., jeigu linijos viršininkai nepatenkins jų reikalavimus.

Mechanikai yra susiorganizavę į Air Line Mechanics Association, nepriklausomą uniją, kurią Linija pripažino keletą metų atgal. Bet per visus tuos metus, sako unijos viršininkas A. P. Martin, linijos viršininkai atsisakinėjo nuo derybų algų ir kitais klausimais.

Unija reikalauja minimum algų nuo 85 iki $1.15 centų į valandą.

Prašo Atidėti NLRB Pataisymą

United Office and Professional Workers of America unijos konferencija, dabar vykstanti Chicagoj, pasiuntė Washingtonan telegramą, ragindama atidėti trumpam laikui diskusijas dėl Darbo Santykių Akto (N.L.R.B.) pataisymų. Unija aiškina, kad tokios diskusijos galėtų neigiamai atsiliepti į dabar vykstančios AFL ir CIO taikos derybas.

Skelbimai Naujienose duoda naudą dėlto, kad pačios Naujienos yra naudingos.

Naujienų-Acme Telephoto

BERLYNAS. — Iš kairės į dešinę: Dr. Joseph Tiso, Slovakijos premjeras; Joachim von Ribbentrop, Vokietijos užsienio reikalų ministras, ir baronas Dornberg.

ACME-NAUJIENŲ Telephoto

BRATISLAVA, SLOVAKIJA. — Slovakai ir naciai veja čekų valdininkus. Paveikslas vaizduoja šiomis dienomis slovakų sostinėje kilusias riaušes.

Vakar Chicagoje

● Vakar reguliarės demokratų organizacijos vadai pakvietė apskričio prokurorą ir pralaimėjusį kandidatą į mėrus, Thomas J. Courtney, dalyvauti "Taikos" bankete, kuris šiandien įvyksta Morrison viešbutyj. Courtney yra išvažiavęs iš Chicagos. Abejojama ar jisai bankete dalyvaus, nes prieš išvažiuojant jisai prašalino tris savo pagelbininkus, kurie nominacijose rėmė Kelly. Politikai iš to sprendžia, kad Courtney galutinai nutraukia ryšius su reguliariais demokratais.

Betų biržoj kandidatų į mėrus šansai stovi daug-maž taip: už Kelly—5, už Green—1.

— ● —

● **Illinois Central linija vakar panaikino keturius traukinius, kurie ikišiol kursavo tarp Peoria ir Mattoon ir tarp Mattoon ir Evansville, Ind.**

— ● —

● Per Southsidės alines eina apie 38 metų amžiaus aukštas ir gana sunkaus svorio vyras, platindamas netikras dešimkes. Aludininkai yra perspėjami apsisaugoti ir piktadarį tuojau raportuoti policijai.

— ● —

● **Federalė policija suėmė laiškų išnešiotoją James Morden, nuo 7154 South Harvard už atplėšimą laiško ir pasisavinimą $8.**

— ● —

● Southsidėj siaučia "8-tos Valandos Piktadariai". Tai jaunų vagilių burelis, kuris apiplėšinėja krautuves apie 8-tą val. vakare, kada daugelis jų užsidaro. Jie daugiausiai veikia pietinėj Englewoodo dalyje.

— ● —

● **Federalis narkotikų biuras suėmė tris chicagietes už pardavinėjimą heroino ir morfinos, dviejų pavojingų narkotikų. Suimtosios yra, Mrs. Daisy Ginger, 242 W. Cermak, Anna Bell, 258 W. Jackson ir Myrtle Preston, 24 N. Elizabeth St.**

— ● —

● AR "FAILIAVOTE" 1938 METŲ INCOME TAKSŲ RAPORTĄ? VAKAR BUVO PASKUTINĖ DIENA.

— ● —

● **Vakar vakare Pilsen Parko Auditorijoj įvyko Chicagos čekų ir slovakų protesto mitingas prieš Čekoslovakijos galutiną sudraskymą. (Chicagos, ir bendrai Amerikos, slovakai yra labai priešingi Slovakijos atsiskyrimui nuo Čekijos). Kalbėjo pirmo Čekoslovakijos prezidento sunus Jan Masaryk, ir Joseph Martinek, žymus čekų-slovakų rašytojas ir laikraštininkas.**

— ● —

● C.I.O. Skerdyklų unijos lokalas, Stockhandlers local 44, pasiuntė padėką mėrui E. J. Kelly už pagalbą sudaryti sutartį su Union Stock Yards and Transit Company, ir likviduoti ilgai nusitęsusį streiką.

— ● —

● **Girdėjote apie žmogų, kuris "įsimaliavojo" save į kampą? Štai kita versija. Biznierius Joseph Lenzini prieš porą savaičių pradėjo statyti skalbyklą Highwood priemiestyj. Skubino darbą, kad triobėsys butų baigtas gegužės 15 d. Pastatė keturias sienas, bet vakar pasirodė, kad reikės vieną sieną griauti. Beskubėdami, darbininkai užmiršo išvežti iš loto troką, su kuriuom reikmenys buvo atvežtos statybai.**

Klaidos Atitaisymas

Joniškiečių L. K. Klubo aprašyme, Jubiliejiniame numeryj, įvyko klaida.

Buvo praleistas vice-pirmininko pavardė — Viktoro Kazimiraitis.

Taipgi kasos globėjos Mieravičienės pavardė buvo padėta neteisingai. Turėjo but M. Mieravičienė, vietoj Misevičienė.

Šiuomi klaida atitaisoma.

"N" Red.

L. J. K. Ratelis Ruošia Šokius

Šį šeštadienį, kovo 18 dieną, Hollywood salėje, 2417 W. 43rd St., Liet. Jaunimo Kulturos Ratelis ruošia draugišką vakarėlį. Įžanga tiktai 25c asmeniui. Bus tikrai gera lietuviška muzika, kurią patieks Ratelio orkestra. Per visą vakarą tęsis šokiai, žaidimai, rateliai, dainos ir kiti įvairumai. Žodžiu sakant, programas tęsis per visą vakarą, kuriame visi atsilankiusieji turės progą dalyvauti.

Taipgi bus skanaus putojančio alučio ir užkandžių. Todėl, visi esate nuoširdžiai kviečiami atsilankyti į šį vakarėlį ir praleisti linksmai laiką su lietuvišku jaunimu. Pradžia 8 valandą vakare.

— Pempė.

JUOKAI

AERODROME.

— Aš busiu amžinai ištikima savo sužadėtiniui!..

— O kur jis dabar?!

— Ant kapinių...

— Tai be reikalo žudysi savo jaunystę su savo ištikimybe!

— O, ne be reikalo!.. Mano sužadėtinis, matai, jau perskrido, ana, kapinių rajoną...

Arėjas Vitkauskas.

Įamžinkim Velionio J. Burago Vardą Už Jo Kult. Darbus

Pastatykim jam paminklą

Nėra reikalo rašyti bent kokius komentarus apie velionio Jono Burago meno ir kulturos darbus. Chicagos lietuviai per eiles metų turėjo progą jį pažinti ir gerėtis jo, kaipo scenos mėgėjo, gražiais vaidinimais.

Velionis Jonas Buragas iš tiesų paliko apie save nemirtinos atminties gražiausią meno stovylą. Bet kad ta gražioji jo darbų stovyla butų daugiaus įamžinta, velionio draugų burelis sumanė pagerbti velionį už jo kulturinius darbus, pastatant ant jo kapo nors mažą paminklą.

Šiuom svarbiu tikslu yra rengiamas šokių ir žaislų vakarėlis, šeštadienio vakare, kaip 7:30, kovo 25 d., Hollywood svetainėje, 2417 W. 43rd St. Vakarėlio bilietas tik 35c ir visas pelnas bus atiduotas virštariamam tikslui. —Kazys.

NAUJIENŲ 25 M.
Jubiliejinė Laida

15c CENTŲ

Kas nori gauti Jub. laidos numerį, prašome prisiųsti 15 centų su užsakymu.

NAUJIENOS
1739 So. Halsted St.
Chicago, Illinois