The First and Greatest Lithuanian Daily in America
NAUJIENOS
THE LITHUANIAN DAILY NEWS
PUBLISHED BY THE LITHUANIAN NEWS PUB. CO., INC.
1739 South Halsted Street, Chicago, Illinois
Phone CANal 8500
Pirmas ir Didžiausias Lietuvių Dienraštis Amerikoje

NAUJIENOS
THE LITHUANIAN DAILY NEWS

Entered as second-class matter March 7, 1914 at the Post Office at Chicago, Ill., under the Act of March 3, 1879

The First and Greatest Lithuanian Daily in America
NAUJIENOS
THE LITHUANIAN DAILY NEWS
PUBLISHED BY THE LITHUANIAN NEWS PUB. CO., INC.
1739 South Halsted Street, Chicago, Illinois
Phone CANal 8500
Pirmas ir Didžiausias Lietuvių Dienraštis Amerikoje

VOL XXVII | Kaina 3c | Chicago, Ill., Antradienis, Balandžio-April 16 d., 1940 | No. 91

BRITŲ KARIUOMENĖ IŠLIPO NORVEGIJOJE

BRITANIJA PASĖJO MINAS BALTIJOS JUROJE

Torpedavo Vokietijos šarvuotį Admiral Scheer

LONDONAS, Anglija, bal. 15. — Didžioji Britanija paskelbė pirmadieni, kad jos kariuomenė išlipo Norvegijoje keliuose punktuose.

Išlaipinta kariuomenė susidedanti iš pėstininkų ir kitokių armijos dalių.

Kokiuose punktuose Britanijos kariuomenė išlaipinta, nepranešta. Gal but nebus paskelbta iki britų kariuomenė nesusirems su vokiečiais.

Bet žinoma, kad šiaurėje britai išlaipinti Narvike. Pasiekią Švediją pranešimai sako, kad vokiečiai bėga iš Narviko Švedijos rubežiaus link. Tačiau pakeliu randasi Norvegijos kariuomenė, kuri pastosianti kelią vokiečiams.

Bendra nuomonė yra, kad vokiečiai vargiai bepaims Narviką antrą kartą.

Spėjama dar, kad Britanijos kariuomenė išlaipinta ties Namsos, 100 mylių į šiaurę nuo Trondheimo, kurį kontroliuoja vokiečiai, ir ties Andalsnes, 100 mylių į pietus nuo Trondheimo.

Stebėtojai mano, britai ir norvegai mėgins atimti iš vokiečių Trondheimą. Jis Norvegijos kare yra svarbus. Iš jo eina trys geležinkeliai: vienas šiaurėn į Trondelac apskritį, kitas į rytus, Švedijos link, ir tretysis į pietus, Oslo link.

Kiti Britanijos pranešimai sako, kad pasėtos minos naujose srityse. Jos eina nuo Kiel kanalo įlankos iki Lietuvos vandenų Baltijos juroje. Pranešimai iš Švedijos kalba, kad jau Vokietijos transportai nuskendo, kai užgavo minas Lysekil apylinkėje.

Dar Britanija paskelbė, kad jos submarinas torpedavo Vokietijos šarvuotį Admiral Scheer, 10,000 tonų, kad submarinas paskandino du transportus, kad britų lėktuvai padegė gasolino sandėlius Stavangere.

DĖKA IŠDAVYSTĖS VOKIEČIAI UŽĖMĖ NORVEGIJOS MIESTUS

CHICAGO, bal. 15. — Chicago Daily News specialus korespondentas Leland Stowe pirmadienio laidoje pasakoja, kaip vokiečiai užėmė Norvegijos sostinę Oslo ir kitus šalies miestus.

Stowe buvo Oslo mieste laike vokiečių invazijos. Jis išbuvo keturias dienas po to, kai naciai okupavo Norvegijos sostinę. Jis sako:

Ne ginkluotos vokiečių jėgos paėmė Norvegijos sostinę ir uostus. Jie žuvo dėka sąmokslo, dėka šnipų ir dėka kai kurių augštas vietas užėmusių Norvegijos valdininkų. Ne Vokietijos galybė, bet išdavystė okupavo norvegų miestus.

Britanijos laivas pabėgo nuo submarino

THOMASTON, Me., bal. 15. — Anksti pirmadienio rytą čia pagautas Britanijos prekybinio laivo Craig signalas, kad jis pastebėjo arti submariną. Britanijos laivas pastebėjo submariną 800 mylių toly į šiaurės rytus nuo New Yorko.

Vėliau pagautas pranešimas duoda suprasti, kad britų laivui pavojus praėjo.

Karalius prašo visus norvegus kovoti vokiečius

STOCKHOLM, Švedija, bal. 15. — Norvegijos karalius Haakon atsišaukė per radiją į šalies gyventojus.

Karalius ragina gyventojus kovoti visomis pastangomis vokiečių invaziją, kovoti už Norvegijos nepriklausomybę ir laisvę.

ORAS

Chicagai ir apieiinkei federalio oro biuras šiai dienai pranašauja:

Daugiausia apsiniaukę; šalčiau; saulė teka 5:09 v. r., leidžiasi 6:31 v. v.

Torpeda užgavo svarbų Vokietijos šarvuotį

LONDONAS, Anglija, bal. 15. — Admiraliteto pranešimas sekmadienį sako, kad britų submarino Spearfish torpeda užgavo ir sužalojo Vokietijos šarvuotį Admiral Scheer. Admiral Scheer yra tos rųšies karo laivas, kuriai priklausė paskandintas pietų Amerikos vandenys šarvuotis Admiral Graf Spee.

Be to, pereitos savaitės mušiuose paskandinti arba suimti buvo 23 Vokietijos transporto ir provijanto laivai. Kartų su pražudytais karo laivais Vokietijos nuostoliai jurose pereitą savaitę siekė žymiai daugiau nei 72,000 tonų, kalba admiraliteto pranešimas.

Prez. Rooseveltas klysta — sako naciai

BERLYNAS, Vokietija, bal. 15. — Pereitą šeštadienį prez. Rooseveltas pasmerkė nacių užpuolimą Danijos ir Norvegijos.

Komentuodami prez. Roosevelto pareiškimą, naciai aiškina, jogei jis klystąs. Pasak nacių, kalti esą britai ir francuzai: jų žygiai privertę vokiečius užpulti Daniją ir Norvegiją.

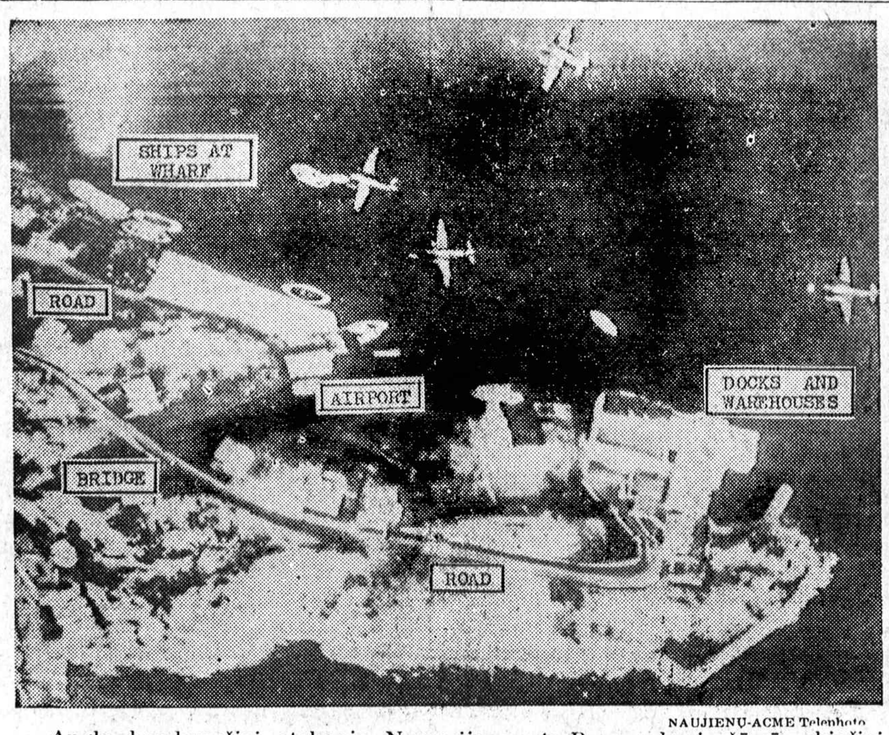

NAUJIENŲ-ACME Telephoto

Anglų bombonešiai atakuoja Norvegijos uostą Bergen, kurį užėmė vokiečiai.

PREZ. ROOSEVELTAS ĮSPĖJO AMERIKOS RESPUBLIKAS

WASHINGTON, D. C., bal. 15. — Prez. Rooseveltas kalbėjo pirmadienį ryšium su Pan Amerikos Unijos 50 metų sukaktimi.

Tarp ko kita prezidentas Rooseveltas pareiškė, jogei jis meldžiasi, kad Amerikos pusrutuliui niekuomet netektų imtis ginklo apsigynimo tikslu. Bet, kalbėdamas toliau, įspėjo Amerikos respublikas apie reikalą buti joms prisiruošusioms ginti su ginklais rankose savo nepriklausomybę, jeigu išlaukiniai priešai kėsintųsi prieš ją.

Vokiečiai paskandino du Britanijos submarinus

BERLYNAS, Vokietija, bal. 15. — Vokietija pirmadienį paskelbė, kad dar du Britanijos submarinai paskandinti Skagerrake. Vokiečiai sučmė Norvegijos torpedinį laivą, o britai paskandino komercinį Vokietijos laivą užpuolime ant Bergeno.

Vokietijos pranešimas pripažįsta, jogei Britanija suorganizavo stiprią Narviko uosto blokadą, bet nekalba apie tai, kad britai paėmė Narviką.

Pasak nacių, kartu su paskutiniais dviem paskandintais submarinais Britanija pereitą ir šią savaitę pražudė viso septynis submarinus.

Vokietijos pranešimas apie karo veiksmus Norvegijoje ir jurose yra neaiškus ir atsargus. Pripažįstama, kad mušiai dar nepasibaigę ir kad tenka laukti daugiau susirėmimų.

Narvik dega

STOCKHOLM, Švedija, bal. 15. — Švedijos radijo pranešimu didelis gaisras siaučia Norvegijos uoste Narvike. Gaisras kilo sekmadienį. Pirmadienį betgi atrodė, kad gaisras tapo įveiktas.

Paskandino dar du Vokietijos transportus

LONDONAS, Anglija, bal. 15. — Admiralitetas pirmadienį paskelbė, kad matomai Britanijos submarinas paskandino dar du Vokietijos transportus.

Vokietijos ambasada Holandijoje degina dokumentus

NEW YORK, N. Y., bal. 15. — William C. Kerker, NBC korespondentas Berlyne, per radiją pirmadienį paskelbė, kad Vokietijos ambasados vedėjai Amsterdame, Holandijoje, pradėjo deginti visus politinius dokumentus.

Sustreikavo 4,800 Kanados jureivių

TORONTO, Kanada, bal. 15. — Naktį į pirmadienį sustreikavo 4,800 Kanados jureivių. Reikalauja didesnių algų, trumpesnių darbo valandų ir daugiau darbininkų laivams samdyti.

Prisiruošimo stovis Švedijoje

LONDONAS, Anglija, bal. 15. — Reuters, Britanijos žinių agenturos, pranešimas iš Stockholmo pirmadienį sako, kad Švedijoje paskelbtas prisiruošimo prieš oro atakas stovis. Patvarkymas įeina galion antradienį.

VILNIUS. — Vilniaus universiteto rektorius prof. Mykolas Biržiška baigė tvarkyti savo naujosios knygos "Vilniaus reikalu Amerikos Lietuvoje" rankraštį ir atidavė Spaudos Fondui išleisti. Knyga gyvai parašyta, gausu įdomių faktų ir daug iliustracijų (apie 130 fotografinių vaizdų). Šis stambus veikalas netrukus pradedamas spausdinti.

KARO ŽINIŲ SĄTRAUKA

STOCKHOLM, Švedija, bal. 15. — Vis daugiau įrodymų gaunama, kad sostinę Oslo ir kitus Norvegijos miestus vokiečiai užėmė tik dėka kai kurių augštas vietas užimančių norvegų, nacių šalininkų, išdavystės.

—x—x—x—

LONDONAS, Anglija, bal. 15. — Britanijos kariuomenė išlaipinta keliuose punktuose Norvegijoje, sako Britanijos komunikatas pirmadienį.

—x—x—x—

BERLYNAS, Vokietija, bal. 15. — Nacių vyriausybė paneigė gandą, jogei Narviką paėmė britai. Kiti pranešimai betgi kalba, kad vokiečiai bėga iš Narviko Švedijos rubežiaus linkui.

—x—x—x—

LONDONAS, Anglija, bal. 15. — Vokietijos nuostoliai jurų mušiuose pereitą ir šią savaitę yra tokie: 26,000 tonų šarvuotis Gneisenau, vienas 10,000 tonų kreiseris, du kreiseriai po 6,000 tonų, aštuoni skraidoliai (destroyers), 26,000 tonų šarvuotis Scharnhorst sužalotas, 10,000 tonų šarvuotis Admiral Scheer torpeduotas, apie 90,000 tonų transporto ir provijanto laivų paskandinta arba suimta.

—x—x—x—

BUCHAREST, Rumunija, balandžio 15. — Sąjungininkai ir neutralios šalys susirupinę dėl Italijos. Atrodo, Mussolinis ruošiasi stoti į karą Hitlerio pusėje.

—x—x—x—

PARYŽIUS, Francuzija, bal. 15. — Francuzija laiko Italijos ir Šveicarijos pasieny apie 300,000 kareivių. Tai atspara, jeigu Italija mėgintų užpulti Francuziją.

—x—x—x—

AMSTERDAM, Holandija, balandžio 15. — Pavojaus padėtis (a state of alarm) paskelbta Holandijoje pirmadienį.

—x—x—x—

BUCHAREST, Rumunija, balandžio 15. — Turkija apginkluoja kai kuriuos savo prekybinius laivus kanuolėmis.

ITALIJOS LAIVYNAS GRESIA TURKIJAI IR SUEZ KANALUI

LONDONAS, Anglija, bal. 15. — Balkanų diplomatai gavo informacijų, kad Mussolinis sukoncentravo Italijos karo laivyną Dodecanese salų apylinkėje, Turkijos pakraščiuose.

Italijos laivynas sukoncentruotas čia tuo laiku, kai Vokietija siuntė okupacijos jėgas į Norvegiją.

Diplomatų manymu, Italija lošianti Hitlerio lošį. Kai Hitleris veržiasi į Norvegiją, talkininkai gali mėgintį per Dardanelus bent kai kuriuos mažesnius savo laivus į Juodąją jurą pasiųsti. Italijos laivynas grumojąs Turkijai, kad ji neatidarytų Dardanelų sąjungininkų laivams. Jeigu Vokietija pasiųstų mažuosius savo laivus Dunojaus patruliuoti, tai Italijos laivynas Turkijos pakraščiuose tarnautų vėl įspėjimu turkams neleisti į Juodąją jurą sąjungininkų laivų.

VOKIEČIAI ŽUDO LENKŲ VAIKUS

ROMA, Italija, bal. 15. — Lenkijos ambasada Quirinalui išleido brošiurą apie vokiečių žiaurumus Lenkijoje. Brošiura pasakoja:

Mszczonowe, arti Varšuvos, Gestapo (Vokietijos slaptosios policijos) agentai nušovė parapijos kunigą Piaciorkowskį ir du parapijos vikarus.

Koncentracijos stovykloje Oraniburge vokiečiai laiko 11,000 lenkų, jų tarpe 160 Krokuvos universiteto mokytojų ir tarnautojų.

Poznanėje ir Pomeranijoj naciai sušaudė dešimtis kunigų. Ir kituose Lenkijos miestuose sušaudyta daug kunigų.

Gabendami ištrėmiman lenkus, vokiečiai nekureno vagonų. Daug vaikų, moterų ir vyrų sušalo.

Vokiečiai išgabeno lenkų vaikus, bernaičius ir mergaites, į Vokietijos stovyklas. Daugelį jų sterilizavo. Lenkijos sanatorijose Chelme, Lublinece ir Kosciane, kur buvo sergantiems proto ligomis vaikams prieglaudos, vaikai apmarinti pirma morfinu, o paskui sušaudyti. Vien Chelme 428 vaikai nužudyti.

Italijos laivynas pradėjo slaptus manevrus

ROMA, Italija, bal. 15. — Kalbama, Italijos laivynas pradėjęs pavasario manevrus. Jie esą slapti. Manevrų planų neskelbiama.

Rumunija padarė naują sutartį su Vokietija

BUCHAREST, Rumunija, balandžio 15. — Pereitos savaitės gale Rumunijos ir Vokietijos prekybos derybos atrodė visai pakrikusios. Rumunija buvo net sulaikiusi eksportų gabenimą į Vokietiją. Pirmadienio pranešimai sako, kad nesusipratimai išlyginti ir Rumunija padariusi sutartį su Vokietija. Kokiomis sąlygomis susitarta, iš karto nepaskelbta. Manoma betgi, kad Vokietija ypatingai didelių koncesijų iš Rumunijos negavusi.

Japonija grumoja Holandijos Indijai

TOKIO, Japonija, bal. 15. — Japonija ruošiasi įspėti kariaujančias Europos šalis, kad ji nepakęs išplėtimo karo į Pacifiko vandenyną. Ypatingai, jeigu Holandija taptų įvelta į karą.

Iš Holandijos Indijos Japonija gauna aliejaus ir kitokių reikmenų. Holandijos įsivėlimas į karą galįs užgauti Japonijos interesus. Japonija net spėką pavartosianti savo interesams Holandijos Indijoje apginti.

Kitaip tariant, Japonija galį užpulti Holandijos Indiją, jeigu Hitleris užpultų pačią Holandiją ir ji patektų į karo sukurį.

VĖLESNI PRANEŠIMAI

— Narvikas mažai reikšmės turi vokiečiams — prabilo pirmadienį Vokietijos propagandos ministerija. Svetimšaliai stebėtojai mato šituose vokiečių pareiškimuose patvirtinimą žinios, kad nacių garnizonui teko pasitraukti iš Narviko.

— Vokiečiai sako: Britanijos submarinų veiksmai nesulaiko Skagerrake Vokietijos kariuomenės gabenimo į Norvegiją. Britai gi skelbia, kad pirmadienį dar keturi Vokietijos transportai paskandinti Skagarrake.

— Trys tukstančiai norvegų perėjo sieną į Švediją. Aiškina: negalėję atsilaikyti prieš vokiečius dėl to, kad kulkosvydžiai, šautuvai ir kitokie ginklai buvę sugadinti. Tai gal but dar vienas Vokietijos šnipų ir Norvegijos nacių pasidarbavimo rezultatas.

— Švedijos pietų daly užgesintos šviesos per naktį.

Vėl žemės drebėjimas Turkijoje

ISTANBUL, Turkija, bal. 15. — Per paskutines 24 valandas žemės drebėjimas sunaikino 40 namų Turkijoje. Du žmonės žuvo dėl drebėjimo.

"Naujienų" Pinigų Siuntimo Skyrius
SIUNČIA PINIGUS LIETUVON
Telegramu. Užtikrinama pilnas ir greitas išmokėjimas.
NAUJIENOS
1739 SO. HALSTED ST.
Chicago, Illinois
Ofisas atidaras kasdien nuo 8 ryto iki 8 vakaro. Sekmadieniais nuo 9 ryto iki 1 val. popiet.

ŠLIUPTARNIAI

Istorinis romanas iš Amerikos lietuvių gyvenimo tais laikais, kada labai aštri kova ėjo tarp laisvamanių ("šliuptarnių") ir katalikų ("kryžiokų").

Šitą tiesos ir kovos romaną skiriu dr. Jonui Šliupui

AL. MARGERIS

(Tęsinys)

—Žiurėkite, žiurėkite! — šaukė zakristijonienė. — Tas grinorius kalbės. Kaip čia seniai jis bažnyčioj stovėdamas į maldaknygę žiopsodavo, — skaityti neskaitydavo, tik į mišių abrozėlius vėpsodavo, — o dabar, klausykis, jau pamokslą sakys! Lauk tu biaurybe, tu atskalune!

—A, misele, šuns balso dievas neklauso, — rodė svetimą kandumą parapijonas Mašiotas.

—Bambizų kapinėse tik tokiems šunpalaikiams ir loti, — apvainikavo katalikų meile protestonų kapines parapijonas Juodišius.

—Čia tik mulus, arklius ir šunis tekavoja, — pridėjo pereitos nakties žvarbusis baritonas.

—Tai šiur, tai šiur, kumuti, — patvirtino zakristijonienė. — Kas jau čia dorą žmogų tau kavos.

—Jų kunigai su pačiomis guli, — sūriko jaunas bernas.

—Popiežių paniekinę — paleistuviai! — atsiliepė paputusi moteraitė.

—O jusų kunigai su gaspadinėmis guli: beleidimo, be šlimbo, be nieko! — išsindo iš kažkur, matyti, nerimto žmogaus balsas.

Taip kilo ir kilo banga po bangos katalikiškos meilės. Oras nuo jos tirštėjo. Darėsi trošku. Rokas sustojęs laukė tylos. Bet karšti parapijonai juo toliau, juo labiau trypė, staugė ir rankomis kapojo orą, tarytumei Afrikos laukiniai, kada jie religinio šokio apdukime beprotybėn įpuola.

Svetimtaučiai žiurėjo ramiai, su ironiškos šypsenos stipriais bruožais veide. Bet pagaliau ir jų kantrybė išsisėmė. Kapinių užveizdas pasaukė policiją. Pamatę ją, dievoti vyrai ir moterys — katalikai — aprimo. Baimė užraukė jiems gerkles, suparalyžiavo rankas.

Rokas pradėjo skaityti:

Paskutinė Kelionė.

Saulė buvo jau tolokai nužingsniavusi atgaju pavasario ryto taku, kai žmogus išsiruošė paskutinėn savo kelionėn.

Jis buvo nepaprastai ramus ir patenkintas. Jis nieko daugiau nebetroško, nieko nebereikalavo ir niekur niekam pikto nebevelijo. Jam visi dabar buvo lygūs: dori, geri, teisingi ir duosnūs. Jis visus dabar lygiai mylėjo ir visiems tiktai vieno masto pagarbą teteikė. Bet užvis labiausiai jis dabar mylėjo ir gerbė žemę, ir jis ėjo kojomis jos nebesiekdamas, gražaus jos veido nebemindžiodamas.

Bet nors jis ir labai nekaltai, tarsi paukštis ore, keliavo, — jokios pirmenybės nereikalaudamas, nieko kelyje neužkabindamas, niekam pikto žodžio nepasakydamas, — vis dėlto labai skubiai traukėsi jam iš kelio ne tiktai žmonės ir vežimai, bet ir patsai oras, kuris skyrėsi prieš jį, tarsi aukštos jūrų bangos prieš aštrią laivo krutinę.

O paskui jį ėjo gėlės, pavasario kvapu alsuodamos. Ėjo drauge ir jo giminės, draugai ir šiaipjau žmonės, kurie dar nebuvo paskutinei kelionei prisiruošę, — apsisprendę palikti gyvąją, didingąją Gamtą ir keliauti, amžinai apsistoti tarp šaltų žemės sienų, kur susitvenkusi tėra tiktai tamsa ir nykuma...

Pakėlyj nusilenkė jam laukai, žalią vasarojų, lyg aksominę kepurę, prieš jį pakeldami. Nusilenkė ir medžiai, žydriosios padangės lupų išbučiuoti. Nusilenkė ir triobos, kurių languose spindėjo dienos lempos, skaidriųjų saulės spindulių įžiebtos. Bet visų žemiausiai nusilenkė jam gėlės, kurios nuoširdžiau už viską palydi žmogų paskutinėje jo kelionėje. Kai nuose ir kloniuose čiulbą paukščiai šiltai pasitiko jį su gedulo giesme, persisunkusia baltų debesėlių ašaromis.

O jis labai giliai susigalvojo, tarsi minčių jūrėse paskendo, ir tarė sau: "Paskutinį kartą aš keliauju, bet pirmutinį taip galingai ir garbingai. Visi man iš kelio traukiasi, visi prieš mane nusilenkia, visi šilto žodžio nepašyksti. Ir kodėl? Nesuprantu — kodėl? Ach — taip — suprantu, puikiai suprantu. Aš paskutinį kartą keliauju, aš išsiskiriu iš gyvųjų tarpo, aš išeinu iš gyvųjų pasaulio — pasaulio, kur vyrauja tokie galingi ir garbingi dėsniai, kaip mintis, protas, viltis ir meilė, kur gyventi ir šitomis nuostabiausiomis gyvybės dovanomis džiaugtis belenka tiktai vieną kartą... Ir aš keliauju į negyvuosius, tamsiuosius požemius, kur nėra nei langų, nei durių, nei šviesos, nei šilumos, nei minties, nei kovos, nei pažangos, kur gludi tiktai mirtis, — visokios gyvybės ir galybės galas... Ach, suprantu... Aš visus gyvojo pasaulio lobius palikau, tiktai medinį apdarą tepasiėmiau... Už tai man dabar niekur niekas nieko nepavydi... Ach, suprantu", dar kartą jis atsiduso ir, giliai žemėn palinkęs, tarsi pusiau į save susigužęs, spėriai artėja prie sienos Negyvųjų Krašto, prie vartų miesto, kurio gyventojų pastogė ir užvėja tėra tiktai antkapiai ir statulos...

Prabilo varpas—prabilo skaidriu, stipriu balsu, šaukiančiu atsibusti Tylos ir Santaikos Valstybę ir ištiesti ranką naujam piliečiui, amžinosios ramybės ieškoti čia atkeliavusiam.

Atsivėrė aukšti vartai. Pro juos žengė paskutinės kelionės keleivis.

Gėlių žiedai, medžių lapai ir miriadai žalių žolės laiškelių su saulėta šypsena jį pasitiko, su šiltais pavasario žodžiais pasveikino. Tik paniurusios šalto kraujo statulos stovėjo kietai lūpas suspaudusios ir tylėjo, kaip nebylės.

Jis ėjo prie žemės durių, tik dėl jo vieno dabar teatsidariusių, tik jo vieno telaukiančių, ir, savo giminių ir draugų gedulos žvilgsnių lydimas, įžengė į negyvosios gamtos karalijąį į amžiną savo bustinę, iš kurios jis daugiau niekados nebegrįš...

Nebegrįš, o tiktai subyrės į labai smulkias daleles, sutolygės su kitomis Visumos dalelėmis ir glausis prie jos širdies, kaip prie amžinos savo motinos.

Ir jo buvimas Visumoje bus amžinas, nors ir labai susmulkėjęs, sumenkėjęs, — gyvybės, minties ir valios didybės nebetekęs.

Jei ir pati žemė kada nors žlugtų, mažių mažiausiomis dalelytėmis sutrupėtų ir beribėje erdvėje išsiblaškytų, tai paskutinės kelionės keleivis — žemės sunus — vistiek neišnyktų, — iš Visumos rankų neiškristų, nes jis atėjo iš Visumos, atliko savo, kaipo žmogaus, pareigas, ir vėl sugrįžo į Visumą, tą amžinąją savo tėvynę...

Žemės durys pradėjo užsiverti. Visų akys susmigo į besiplantį naują kapą, kurį tuoj apkabino pilnomis meilės rankomis gyvieji vainikai, graudėjančių širdžių ir gedulos kupinų rankų čia atnešti ir sudėti.

Dusliai nuaidėjo per Negyvųjų Kraštą, per Tylos ir Santaikos Valstybę, per Antkapių ir Statulų Miestą verkiamu balsu tariamas sudie . . . amžiną atilsį...

Lanko jį dabar ir duoda jam atgaivą medžių bei gėlių lingavimo simfonija . . . lanko ir ryto skaisčioji aušra . . . ir vidurdienio skaidrioji saulė . . . ir vakaro gaivusis lytus . . . ir nakties baltakasė rasa . . . ir, gal'but, lanko ir lankys vienas kitas giminė, draugas ir šiapjau žmogus, kol, pagaliau, visi nepamirš....

O tarp pasilikusiųjų gyventi visados bus daug ir tokių, kurie megs naują rytojaus dieną, ugdys mintį, protą, viltį, meilę, kovą ir pažangą, nes šitie gyvosios gamtos dėsniai, šitie didžiausi jos lobiai niekados kapan negrimsta, niekados gyventi ir pirmyn žengti nesiliauja!

Rokas skaitė aukštu, stipriu ir skaidriu balsu, tiksliai akcentuodamas kiekvieną gilesnę mintį, reikšmingesnį sakinį, gražesnį žodį.

Tik patys kiečiausi katalikai nesusijaudino, kiti šluostėsi ašaras.

Bet buvo ir tokių, kurių sielos net pati saulė nesušildytų. Šitieji tuoj ėmė staugti, nabašninką ir visus laisvamanius plušti, keikti.

—Ko čia dabar žliumbiate, — pradėjo parapijonas Mašiotas, — ar šliuptarnio, ar to bedieviško pamokslo? Juk girdėjote, kad apie dušią nė žodžio!

—Ana jau seniai šėtonui parduota, — atsiliepė zakristijonienė.

—Tai šiur, — sugriovė žvarbusis baritonas.

—Nustokite, begėdžiai! — draudė juos vienas iš rimtesnių, žmoniškesnių katalikų. — Žmogus taip gražiai parašė, taip gražiai ant jo kapo Rokas paskaitė, o jųs burnojate. Akmens, ar tigro širdį turite!

—Ir tu su šliuptarniais, ir tu! — pradėjo prie jo eiti kumščius sugniaužęs, dantimis griežda-mas parapijonas Juodišius.

Ramusis katalikas pasitraukė. Bet kiti niršo, maurojo, kaip sugautas žvėris, daužėsi, draskėsi. Kapinių tvorą kojomis spardė, rankomis purtė, tarsi, kad ta tvora butų kalta, kam ne visi žmonės tiki taip, kaip jie. Vyrai susidraskė kelnes, švarkus, o moterys sijonus ir palaidines.

(Bus daugiau)

Kam Versti Vaikus Imti Neskanų Liuosuotoją

Kai kurie tėvai daro klaidą, versdami savo vaikus imti neskanų, sarginantį vaistą, reikiant jiems liuosuotojo. Vaikas byksta del tokios pabaudos. Ir tas viskas yra visai nereikalinga.

Kada jusų vaikams reikalingas liuosuotojas, daryk, kaip milijonai modernių motinų daro—duok jiems Ex-Lax! Jums nereikės raginti jaunuolius imti Ex-Lax, želto, kad jis gardus, kaip skanus šokoladas. Kas dar svarbiau, Ex-Lax yra švelnus liuosuotojas, tinkas jautriems, mažiems vidurėliams. Jis veikia vidurius švelniai, lengvai, be prievartos ir išsitempimo.

Ex-Lax yra geras suaugusiems ir vaikams taip pat. Visose vaistinėse po 10c. ir 25c.

SAUGOKITĖS PAMEGDŽIOJIMŲ! ATSISAKYKIT JĮ PAKEIČIANČIŲ!

Gaminama tik vienas tikras Ex-Lax! Įsidėmėkite raides "E-X-L-A-X" ant dėžutės ir kiekvienos plytelės. Kad gautumėt geras pasekmes, reikalaukite originalto Ex-Lax.

CRANE COAL COMPANY
5332 So. Long Avenue
Telefonas PORTSMOUTH 9022

POCAHONTAS Mine Run iš geriausių mainų, daug dulkių išimta Perkant 5 tonus ar daugiau **$7.65**

PETROLEUM CARBON COKE Perkant 5 tonus ar daugiau Tonas **$7.75**

Sales Tax ekstra.

MADOS

No. 4264—Sportui kostiumai jaunoms mergaitėms. Sukirptos mieros 6, 8, 10, 12 ir 14 metų.

Norint gauti vieną ar daugiau virš nurodytų pavyzdžių prašome iškirpti paduotą blankutę arba priduoti pavyzdžio numerį pažymėti mierą ir aiškiai parašyti savo vardą pavardę ir adresą. Kiekvieno pavyzdžio kaina 15 centų. Galite pasiųsti pinigus arba pašto ženkleliais kartu su užsakymu. Laiškus reikia adresuoti: Naujienos Pattern Dept., 1739 So. Halsted St., Chicago, Ill.

NAUJIENOS Pattern Dept.
1739 S. Halsted St., Chicago, Ill.

Čia įdedu 15 centų ir prašau atsiųsti man pavyzdį No.....

Mieros ..... per krutinę

.....
(Vardas ir pavardė)

.....
(Adresas)

.....
(Miestas ir valstija)

LAIDOTUVIŲ DIREKTORIUS

John F. Eudeikis

SENIAUSIA IR DIDŽIAUSIA LAIDOJIMO ĮSTAIGA

AMBULANCE
DIENĄ IR NAKTĮ

Visi Telefonai YARDS 1741-1742

4605-07 So. Hermitage Ave.
4447 South Fairfield Avenue

Telefonas LAFAYETTE 0727

Dykai koplyčios visose Chicagos dalyse

Klausykite mūsų radio programų Antradienio ir Šeštadienio rytmetiais, 10:00 val. ryto iš W. H. I. P. stoties (1480 K.) su POVILU ŠALTIMIERU.

Laidotuvių Direktoriai

NARIAI Chicagos, Cicero Lietuvių Direktorių Asociacijos

Ambulance Patarnavimas Dieną ir naktį

TURIME KOPLYČIAS VISOSE MIESTO DALYSE

J. LIULEVIČIUS
4348 S. California Avenue — Phone Lafayette 3572

P. J. RIDIKAS
3354 So. Halsted Street — YARDS 1419

I. J. ZOLP — Phone Yards 0781
1646 West 46th Street

S. P. MAŽEIKA — Yards 1139
3319 Lituanica Avenue — Yards 1138

LACHAWICZ IR SUNUS
2314 West 23rd Place — Phone Canal 2515
SKYRIUS: 42-44 East 108th Street — Tel. Pullman 1270

ALBERT V. PETKUS
4704 So. Western Avenue — Phone Lafayette 8021

ANTANAS M. PHILLIPS
3307 Lituanica Avenue — Phone Yards 4908

ANTHONY B. PETKUS
6834 So. Western Ave. — Phone Grovehill 0142
1410 South 49th Court, Cicero — Phone Cicero 2109

Skelbimai Naujienose duoda naudą dėlto, kad pačios Naujienos yra naudingos

Mrs. A. K. JARUSZ
PHYSICAL THERAPY and MIDWIFE
6630 S. Western av.
Telefonas: HEMLOCK 9252

Valandos nuo 10:00 v. r. iki 5 v. popiet
Nuo 6 iki 9 vak.,
Treč. ir Penkt. nuo 12 iki 5 ir 6 iki 9 v. vak. Šeštad. ir Sekm. pagal sutarti

AKIŲ SPECIALISTAI

DR. VAITUSH, OPT.
LIETUVIS
Mano 20 metų praktikavimas jusų garantavimas.
Optometrically Akių Specialistas

Palengvina akių įtempimą, kuris esti priežastimi galvos skaudėjimo svaigimo, akių aptemimo, nervuotumo, skaudamą akių karštį, atitaiso trumparegystę ir toliregystę. Prirengia teisingai akinius. Visuose atitikimuose egzaminavimas daromas su elektra parodančia mažiausias klaidas. Speciale atyda atkreipiama į mokyklos vaikus. Kreivos akys atitaisomos.

VALANDOS: nuo 10 ryto iki 8 v. Nedėlioj pagal sutartį.
Daugelyj atsitikimų akys atitaisomos be akinių. Kainos pigiau kaip pirma.
4712 South Ashland Av.
Phone YARDS 1373.

DR. G. SERNER
LIETUVIS AKIŲ GYDYTOJAS

Tel. Yards 1829
Pritaiko Akinius Kreivas Akis Ištaiso.
Ofisas ir Akinių Dirbtuvė
756 WEST 35th STREET
kampas Halsted St.
Valandos nuo 10 iki 4, nuo 6 iki 8
Nedėliomis pagal sutartį.

LIETUVIAI

GYDYTOJAI IR DENTISTAI
Amerikos Lietuvių Daktarų Draugijos Nariai.

Ofiso Tel. YARDS 5921
DR. BERTASH
756 West 35th St.
Cor. of 35th and Halsted Sts.
Ofiso valandos nuo 1-3 nuo 6:30-8:30
Nedėliomis pagal sutartį.
Rez. 4910 SO. MICHIGAN BLVD.
Tel. Kenwood 5107.

Phone CANAL 6122
DR. S. BIEŽIS
GYDYTOJAS IR CHIRURGAS
2201 West 22nd Street
Valandos: nuo 1—3 ir 7—8
Seredomis ir nedėl. pagal sutartį
Rez. 6631 So. California Avenue
Telefonas Republic 7868

Ofiso Tel. Virginia 0036.
Residence Tel. BEVERLY 8244
DR. T. DUNDULIS
GYDYTOJAS IR CHIRURGAS
4157 ARCHER AVENUE
Ofiso valandos:
nuo 1—3 ir nuo 6—8:30 val. vakaro
8939 SOUTH CLAREMONT AVE.
Valandos—9—10 A. M.
Nedėlioj pagal sutartį.

Dr. F. Pulsucki Le Van
GYDYTOJAS IR CHIRURGAS
Valandos kasdien 2-4 ir 6-9 vak.
1957 W. Garfield Blvd.
Cor. Damen. — Hemlock 6699

A. Montvid, M. D.
West Town State Bank Bldg.
2400 WEST MADISON STREET
Val. 1 iki 3 po pietų, 6 iki 8 vak.
Telefonas SEELEY 7330
Namų telefonas Brunswick 0597

Tel. YARDS 3146
VALANDOS: Nuo 11 iki 12, 2 iki 4 ir 7 iki 9.
Pirmadieniais: 2 iki 4 ir 7 iki 9
Šventadieniais: 11 iki 12.
Dr. V. A. Šimkus
GYDYTOJAS IR CHIRURGAS
ir Akinius Pritaiko
3343 S. HALSTED ST.

Dr. V. E. SIEDLINSKI
DENTISTAS
Pirm., Trečiadienį, Šeštadienį
4631 So. Ashland Ave.
Tel. YARDS 0994
Antrad., Ketvirtad. Penktadienį
4143 So. Archer Ave.
Tel. LAFAYETTE 3650

DR. STRIKOL'IS
Gydytojas ir Chirurgas
Ofisas 4645 SO. ASHLAND AVE.
Ofiso val.: Nuo 2 iki 4 ir nuo 6 iki 8 vak. Nedėlioj pagal susitarimą
Ofiso Tel.: YARDS 4787
Namų Tel.: PROSPECT 1930

DR. C. Z. VEZEL'IS
DENTISTAS
4645 So. Ashland Ave.
arti 47 Street
Telefonas YARDS 2246
Valandos nuo 9 iki 8 vakaro.
Seredoj pagal sutartį.

DR. BRUNO J. ZUBRICKAS
GYDYTOJAS IR CHIRURGAS
2808 West 63rd St.
VALANDOS: 2—4 popiet ir 7—9 vakaro, trečiadieniais ir sekmadieniais pagal susitarimą.
Telefonas HEMLOCK 6111

Kiti Lietuviai Daktarai

DR. A. JENKINS
(Lietuvis)
GYDYTOJAS IR CHIRURGAS
2500 West 63rd Street
Ofiso valandos: nuo 1—4 ir nuo 7—9 val. vakaro ir pagal sutartį
Ofiso Tel. PROSPECT 6737
Namų Tel. VIRGINIA 2427

Dr. Margeris
3325 So. Halsted St.
Valandos: nuo 10 r. iki 2 popiet ir nuo 6 iki 8 vakaro.
Šventadieniais tik susitarus.
Phone YARDS 7299.

Tel. Office Wentworth 6330
Rez. Hyde Park 3395
Dr. Susanna Slakis
Moterų ir vaikų ligų gydytoja
6900 So. Halsted St.
Valandos—1—4 po pietų. 7—8 vak. išskyrus seredomis ir subatomis.

KITATAUČIAI

DR. HERZMAN
IŠ RUSIJOS
Gerai lietuviams žinomas per 39 metus kaipo patyręs gydytojas chirurgas ir akušeris.
Gydo staigias ir chroniškas ligas vyrų, moterų ir vaikų pagal naujausius metodus X-Ray ir kitokius elektrikos prietaisus.
Ofisas ir Laboratorija
1034 W. 18th St., netoli Morgan St.
Valandos nuo 10—12 pietų ir nuo 6 iki 7:30 val. vak. kiekvieną dieną, išskiriant šeštadienio vakare ir nedėliomis.
Tel. CANAL 3110
Rezidencijos telefonai:
Superior 9454 ar Central 7464

Dr. Charles Segal
OFISAS
4729 So. Ashland Ave.
2-ros lubos
CHICAGO, ILL.
OFISO VALANDOS
Nuo 10—12 val. ryto; nuo 2 iki 4 val. popiet ir nuo 7 iki 8:30 val. vakaro. Nedėliomis nuo 10 iki 12 valandai dieną.
Phone MIDWAY 2880

Telefonas YARDS 0994
Dr. Maurice Kahn
4631 SOUTH ASHLAND AVE.
Ofiso valandos.
Nuo 10 iki 12 dieną, 2 iki 3 po pietų, 7 iki 8 val. Ned. nuo 10 iki 12
Rez. Telephone PLAZA 3200

ADVOKATAI

K. P. GUGIS
ADVOKATAS
Miesto ofisas—127 N. Dearborn St.
Kamb. 1431-1434-Tel. Central 4411-2
Namų ofisas—3323 So. Halsted St
Valandos vakarais nuo 6 iki 8:30
Telefonas YARDS 0818
Ketvirtadieniais ir Sekmadieniais pagal sutartį

A. A. SLAKIS
ADVOKATAS
7 So. Dearborn St.
Room 1230
Ofiso tel. CENTRAL 1824
Namų Tel.—Hyde Park 3395

KORESPONDENCIJOS

Philadelphia, Pa.

Lietuvių Ek-nio Centro Suvažiavimas.—Diktatoriai ir kontribucija. — Įteikimas medaliaus.

Rytas. Pavasario vėjas maloniai pučia. Diena graži, šilta. Na, manau, reikia skubėt Ek. Cent. suvažiaviman. Daugiausia man rupėjo pamatyti ceremonijos įteikimo medaliaus. E'nu, jau ir viešbutis Loraine. Girdžiu lietuviškus balsus. Nudžiugau. Įsivaizduoju, Amerikos lietuvių Ek. Cent. smegenų trustas suvažiavęs, jie tikrai visą išeivijos lietuvių reikalą pakreips gerojon pusėn; žodžiu, paįvairins judėjimą ir įneš ką nors įdomaus, išblaškys apsiniaukusią išeivijos padangę...

Prezidiumas už pailgo stalo jau posėdžiauja. Tarp delegatų ir svečių matytis konsulas p. Budrys. Delegatų labai mažai. Keliolika svečių. Konsulas p. Budrys perskaito trumpą referatą, paskui p. Karpius ilgesnį. Tarp kitų dalykų pasiulo p. Karpius sutverti finansinę bendrovę prie Ek. Cent., sukoncentruoti lietuvišką kapitalą Amerikoje. P-as Ambraziejus siulo statutą svarstyti. Strumskis pasipriešina, — reikia, girdi, pirma apkalbėti. Delegatas p. Grinius ima balsą ir pabrėžia, kad tokios bendrovės tvėrimas neįmanomas. Jau esą turėjome eilę bendrovių kaip: Atstatymo, Salės korp. laivyno, banko, mechanikų ir eilę kitų, milijonai kapitalo lietuvių žuvo. Salės korp. liko tuo garsi, kad buvo žmogus užmuštas. P-as Karpius nervuojasi. Adv. Cheledinas pasako daug rimtų pastabų ir nurodo, kad reikia butinai specialistų tam reikalui, kitaip darbas butų be pasekmių. Marcinkevičius (vietinis) irgi duoda rimtų pastabų. Paskui seka protokolo skaitymas. Skaito Ek. Centro sekretorius p. Karpius iš Clevelando; lengvos diskusijos. P-as Pivariunas iš Pittsburgho pataria pirmiau protokolą priimti, o paskui jau eiti prie kitų reikalų. Diskusijos, bet nevykusios.

Kalbama apie praplėtimą Ek. Centro. P-as Valaitis iš Brooklyno nurodo, kad geriausiai garsintis per radijus, — jie toliausiai pasiekią klausytojus. Kažkas teigia, kad per spaudą geriau, nes radijo greitai pranyks ir t.t. P-as Karpius: "Štai mes Ek. Cent. valdyba nutarėme išleisti biznio direktorių didelio formato, kad tilptų visų miestų verslininkų ir profesionalų antrašai. Kartais nuvažiuoji į kitą miestą ir reikia klausinėti. Tokią knygą turint nereikės klausinėti, — atsivertei ir viską turi. P-as Bačiunas jau prisiuntė dvidešimts dol., atsiras ir daugiau tokių, kurie norės pasigarsinti, — tik reikia, žinoma, pinigų". Kažkas pastebi, kad jau New Yorkas ir Phila. turi tokius biznio direktorius išleidus, gal ir kitos kolonijos greitai išleis. Stebėtina, niekam neatėjo į mintį įnesti, kad tas visas knygas kruvon sudėjus turėsime tą patį ir nereikės bereikalingai pinigų eikvoti, nė galvas kvaršinti. Kad jau čia butų kokia milžiniška org. su begaliniais tukstančiais narių, tai kas kita, bet dabar tik bereikalingas laiko eikvojimas. Diskusijos. Vis ta pati malamalienė. Kiekvienas savo kromelį bando įpiršti ir už jį agituoja. Tik, ot, visa bėda, pinigų truksta. Protokolas kažkaip nuslydo nepriimtas, bet jisai, be abejo, užprotokoluotas priimtu. Staliniška tvarka... sumanyta, įnešta ir priimta.

Phila. verslininkas p. Marcinkevičius didžiausios ir turtingiausios lietuvių paskolos bendrovės pirmininkas pastebi prezidiumui: "Kaip matau, jųs čia diskusuojate ir diskusuojate jau pusė dienos, o prie jokio konkrečio darbo neprieinate". Visi sužiuro. Pertrauka.

Delegatas vietos verslininkų draugijos adv. Cheledinas paaiškina, kad čia tuojau bus naujas Gedimino kavalierius ir už savo pasidarbavimą Lietuvai bus apdovanotas per konsulą p. Budrį garbės ženklu. Po jo kalbos vedimą perima p. J. Grinius, labai gražiai sutvarkydamas trumpai, jausmingai pasako nuopelnus naujo kavalieriaus, paskui paprašo p. Ambraziejų iš Brooklyno, p. Ambrazevičių iš Newarko, p. Karpių iš Clevelando ir p. Viniką iš New Yorko kaipo Gedimino ordeno kavalierius buti liudininkais ir kviečia naują kavalierių rašytoją p. K. Vidikauską. Paskui perduoda konsului, kuris trumpais žodžiais prakalbą perskaito diplomą nuo Lietuvos valdžios už pasidarbavimą ir prisega L. Gedimino ženklą. Paskui jo keli draugai pasako sveikinimus, o p. Ambraziejus gražiausiai išsireiškia. Patsai p. Vidikauskas susijaudinęs ištaria "kam man tas?" tyla... paskui paduoda konsului ranką ir pasako "ačiu"! Ceremonijos tuo baigiasi, kavalieriaus draugai ir dalis delegatų eina užkandžiauti prie paruošto stalo.

Antra sesija L. Ek. Cent. prasideda 3-čią po pietų. Mažytė salė lyg aptuštėjo. Svečių didžiuma apleido, pp. Vinikas, Rastenis ir Strumskis išėjo pagaminti rezoliuciją, likę delegatai posėdžiauja, bet Tikslas, nors aiškiai nepasisako, bet jauti norą sustiprinti tautinę srovę ir jos spaudą, prisidengiant Ek. Cent. skraiste. Kritikos labai bijosi. Tik pinigų ieško. Gaila. Atrodo labai pailgę... ir jauti butiną reikalą pamainyti kitais gabesniais ir tai kuo greičiausiai Ek. Cent. naudai.

Kad praplėsti veikimą Ek. Cent. ir gauti kuo daugiausia pinigų p. Vinikas referuodamas ypač labai apgaili tautinių laikraščių silpnėjimą ir pataria juos gelbėti. Apgaili, kad suvažiavimuose tik diskusuojama, o prie darbų neinama. Sako, "išvažiuojame ir vėl viskas pamiršta". Prisiminė, kad SLA finansinis stovis labai geras ir t.t. Kad praplatinti tiražą laikraščių (aišku, tautinės minties, nors aiškiai nepasako), p. Karpius siulo siuntinėti pundais biznieriams, kad jie dalintų savo pirkėjams. Bet nepasako, ar veltui ar už užmokestį. Toliau p. Karpius referuodamas rodo didelio formato spalvotais viršeliais ir kitokiais Lietuvos vaizdais, kurį Ek. Cent. valdyba nutarus išleisti ta proga atžymėti Gedimino šešių šimtų metų sukaktį. Laikraščiai galėtų imti mainais ir tuo budu duoti savo skaitytojams kaipo priedą dovanų. Spausdins su viršum trisdešimts tukstančių. Bet dabar kyla klausimas, kur gauti pinigų? Reikia tukstantis dol. P-as Pivariunas įneša, kad nuo kiekvieno nario verslininko butų galima imti po 25c. per metus narinės mokesties į centrą, neskaitant, ką jisai moka savo miestе metinės duoklės. P-as Vinikas nepasitenkina. Esą, kiek gi čia surinksime, pasidarys maža suma pinigų ir vėl jokį darbą negalėsime nuveikti, kaip iki šiol nenuveikėme. Siulo imti po 10c. kas mėnuo nuo nario, tai tada bent susirinks didelė suma pinigų ir tikslą galės atsiekti. Kon. p. Budrys tos nuomonės, kad dar galima butų gaut po 10.00 dol metams nuo verslo draugijų, kurios prigulės Ek. Cent. Kyla diskusijos. Phila. delegatas p. J. Grinius prašo balso . Pirmininkas tyli... galop gauna balsą ir referuoja maždaug sekančiai: "netaip jau lengva šiais laikais ištraukti, kad ir dešimtuką, žmonės nusivylę. Kas turi, tai apsižiuri, kur duoti. Mano draugija mudu su adv. Cheledinu neįgaliojo tarti jokio pinigiško klausimo pirma jiems nepranešus, tad aš nei už 10c., nei už 25c. nebalsuosiu. Pagaliau Ek. Cent. iš savo darbų dar nieko konkrečio neparodė. Kaip išsireiškė čion kitų kolonijų delegatai, tai Phila. viena sudaro narių didžiumą, turi šimtą šešiašdešimts penkis, dar neseniai susitvėrus ir jau spėjo darbais pasižymėti. Jeigu matysime, kad bus reikalas geriems darbams, gal ir duosime".

Kaip liutas iš narvo šoko p. Strumskis. Sarkastiškai "tai milijonieriai, dešimtukų gailisi, gal dar mes brooklyniečiai turėsime kolektą padaryti! Musų kolonijoje turėjome 60 narių ir mokėjome centrui po dešimtinę, dabar likome tik penkiolika ir mokame po tris dol. metams".

Puikus progresas, pamaniau. Paskui varto Phila. neseniai išleistą biznio direktorių ir randa statistinėse žiniose įsiskverbusią klaidą. Sarkastiškai: "štai čia sakoma apie šv. Marijos sužieduotuves, jeigu jau sužieduotuvės, tai turėtų buti ir jungtuvės". Pamaniau, vienas ex-vargonininkas suredagavo, o kitas ex-vargonininkas sukritikavo. Reiškia, ir vargonininkai apie šv. sutuoktuves nevienodai supranta. Rašant prisiminė vienas įvykis apie juristkonsulą p. Mastovskį laikais prie p. Čarneckio administravimo. P-as Mastovskis kalbėdamas Philasurengtame vakarėlyje pagerbimui p. Čarneckio Tautinėje Salėje pasigyrė: "Mes Lietuvoje išmušėme lenkus, bolševikus ir bermontininkus, o jųs ką? — rodydamas pirštu į publiką, — Nors dabar eikite į Lietuvą blusų mušti!"

Tarytum žarijomis kas apipylė Phila., kaip pradės užti iš visų kampų, šaukti "mest lauk p. Mastovskį" ir t.t. Aišku, toliau prakalbų tęsti nebuvo galima. Atpyškėjo dešimts policijos vežimų ir išvaikė su buožėmis publiką lauk, o juriskonsulą Mastovskį ir atstova p. Čarneckį apsupę policistai išvedė laukan. Reiškia, už Phila. pasidarbavimą Lietuvai, už išpirkimą L. P. Bcnų šešiasdešimts tukstančių dol., aukos desėtkais tukstančių Lietuvon plaukė ir daug kitų nuveiktų darbų liepė Phila. važiuoti Lietuvon nors blusų mušti. Įsivaizduokite, gerb. skaitytojai, kaip jautėsi Phila.? Dar ir šiandien pas juos upas prislėgtas...

Ką verslininkų draugija pasakys? Kada jos delegatai nušvies eigą Ek. Cent. konferencijos ateitis pasakys.

P-as Karpius rodo didelį kalendorių su Dariaus-Girėno paveikslais. Esą butų labai gražu išleisti jų atminimui tokius kalendorius, Ek. Cent. jau nutaręs tik, ot, pinigų nėra ir t.t. Kiekvienas daiktas gražu įamžinti, bet tik ne kalendoriais! Tai butų pažeminimas jų garbei... Aš pati esu mačius, kaip tokius degino; antra, kalendoriai jau išeina iš mados, sumanesni verslininkai jau juos nedaro, duoda vieton to gražesnę ir naudingesnę dovaną. Norėčiau manyti, kad Ek. Cent. mokės gražiau jų atminimą įamžinti. Duokite ką nors įdomaus, suinteresuokite lietuvių išeiviją gražiais vieningais darbais. Jau tiek bendrovių turėjome su visokiais kalendoriais ir viskas nuėjo velniop! Rodos, praeitis galėjo daug, labai daug išmokyti.

Renkama spaudos komisija. Ponai Karpius ir Strumskis išrinkti dviem balsais, bet dar reikia trečio. Duodama galimybė Phila., p. Trečiokas perstato p. Z. Jankauską kaipo red. Philadelphia žinių puslapio ir sako: "p. Z. Jankauskas nusiskundžia, kad raštų truksta, tai ot apsiėmęs turės medžiagos". P-as Z. Jankauskas tyli... Pirmininkas klausia "ar apsiimi", tyli p. Z. J. Po didelių prašymų prabyla. "Gaila, neesu narys verslininkų draugijos, tik kaipo svetys čia atėjau". Vistiek peršamas valdybos, bet neapsiima. Pagaliau perstatomas p. Vinikas. P-as Ambraziejus atsistoja ir sako: 'draugai! aš mėgstu visados teisybę pasakyti, p. Vinikas nėra verslininkų draugijos narys, nesuprantu, kaip jisai gali buti renkamas?" P-as Karpius atsako, — "tai nieko, mes jį padarysime nariu. Ar apsiimi, p. Vinike?"

Tyla. Pirmininkas Pikelis klausia: "Ar apsiimi, p. Vinike?" Tyla. Paskui "apsiimu",— tyliai ištaria p. Vinikas. Ot, čia ir yra kažkas misteriško. Tai štai kokie vaizbos butų "delegatai" pas mus susivažiavo.

Einant prie užbaigos p. Pivariunas nurodo reikalą jaunimą organizuoti, duoti jiems pamokas biznius įsisteigti. Sumanymas gražus! Delegatas Grinius referuoja, sumanymą užgiria tik abejoja, ar jaunimas čia gimęs ir mokslus išėjęs norėtų nuo ateivių mokytis, — girdi, čia yra visokių biznių mokyklų, kur, girdi, "net mes patys turėtume kai ko pasimokyti..." Ot, sako, "jeigu butų specialistai tos sritics" ir t.t. Bet ir tai, abejoja, vargu jaunimas sutiktų.

Kaip šoks p. Karpius iš už stalo. Girdi, Amerikos lietuviai suvažiavę prieš trisdešimts metų Lietuvoje carą smaugė, prieš Rusiją kovojo, o dabar čia politiką varinėja. Kad mes norime jaunimą suorganizuoti prie Ek. Cent., tai Grinius priešingas.

Pamaniau, ne tada laikas žvejoti, kada rudai tušti.

Delegatas p. Grinius atsako štai kaip: "Kas kaltas, kad p. Karpius mano kalbos nesupratė. Jeigu mes lietuviai budami Lietuvoje prieš carą kovojome ir jisai šiandien nužudytas, aš tuo didžiuojuosi ir galiu drąsiai pasigirti. Ačiu tam šiandien turime laisvą Lietuvą, turime štai čia konsulą ir medalius gauname. Ar tau gaila caro? Aš nepriešingas organizuoti jaunimą ir reikalauju p. Karpių atitaisyti". P-as Karpius lyg muilą prarijęs: "Ne, ne! aš taip nemaniau. Ne, ne! aš taip nesakiau".

Konsulas p. Budrys referuoja Pabaltijo valstybių vaizbininkų atsišaukimą per jį į Ek. Centrą kviečiant konferencijon. Kyla diskusijos. Vieni, kad p. Budrys atstovautų, kiti rinkti du centro narius. Lieka paskutinis narimas galioje.

Abelnai ši konferencija sudaro vaizdą miglotą... Teorija remdamiesi netoli nueisime. Su praktišku gyvenimu skaitytis nenorima. Ot, čia ir misterija. Ot, ir negali tikslą pasiekti, nežiurint kokiais gražiais vaizdais jį pieštum. Suklumpi ir paskui veikimas pats savaime geležiniais, nematomais pančiais susirakina ir apmiršta, kartais net labai negarbingai.

—Viešnia S.

NAUJIENŲ-ACME Telephoto

GRAND RAPIDS, MICH. —Carrie Bennett, kuri prisipažino davusi nuodų savo nepagydoma liga sirgusiam vyrui.

GERB. Naujienų skaitytojos ir skaitytojai prašomi pirkinių reikalais eiti į tas krautuves, kurios skelbiasi Naujienose.

SPECIALIAI PAVASARINIAM IŠPARDAVIMUI

Plasterboard ketvi pėda 2c pd.
2x4 8 iki 16' ..... 2c pėda
1x6 Prirengtos ir pritaikintos 1½
Cedar Postai 7 pėdų 10c
Maleva paprastai $2.00 Galionas už $1.25
Nereikia pinigų—jusų kreditas yra geras. Mokėkite kadir po $5 per mėnesį.

ALBERT LUMBER and SUPPLY CO.
3800 SO. WESTERN AVENUE
Tel. LAFayette 2101
Atidara sekmadieniais iki pietų.

500
Elektrikinių
LEDAUNIŲ

Turi Buti Išparduota. Visų Gerųjų Išdirbysčių: Norge, Crosley Shelvador, Kelvinator, Westinghouse, General Electric.

6 cubic didumo nupiginti po
$89.50, $114.50, $149.50

Lengvųs Išmokėjimai. Nuolaida Už Seną Ledaunę

Jos. F. Budrik
RAKANDŲ IR RADIO KRAUTUVĖ
3409-11 ir 3417-21 So. Halsted St.
Tel. YARDS 3088.

BUDRIKO PROGRAMAI: Naujas laikas iš WCFL, 970 k. Radio Stoties nedėlios vakarais 9-tą valandą. WAAF 920 k. naujas programas 5:30 v. nedėlios vak.

BRIDGEPORT ROOFING AND SHEET METAL CO.
3216 S. Halsted St. VICtory 4965
Stogus, rinas, stoglangius ir sienų apmušinus.
Taisome bet ką. Atnaujiname bet ką. **Darbas užtikrintas.** Pilnai apdraustas.

MODERNIŠKAS LIGONINĖS APTARNAVIMAS
Dabar prieinamas visiems už žemas nustatytas kainas
TONSILAI. Išėmimas tonsilų ir adenoidų su gulėjimu, užlaikymu, gazų antiseptikais ir chirurgo patarnavimu. 24 val. prabuti ligoninėje. Vaikams $15
UŽAUGUSIEMS $20
Visi ligoniai yra asmeninėj Dr. Blaine L. Ramsay priežiuroje, turinčio puikiai išlavintą pagelbininkų štabą. Prieš viską yra ligonio patogumas.
BLAINE RAMSAY HOSPITAL
35 South Hoyne Avenue
(tarpe Madison ir Monroe)
Telefonas dieną ir naktį SEELEY 4700.

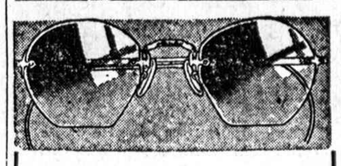

Akiniai visokių madų, pritaikytakims su pilna garantija už 2.45 ir aukščiau. Atitaiso žmogui regėjimą ir prašalina daug visokių nesmagumų.
Sulaužyti akiniai sutaisomi už nužeminta kainą, kaip, naujų ampeliai 50c, sulaužyti stiklai 1.00 ir aukščiau. Egzaminavimas akių veltui.
Dr. Karolis Nurkat-Nurkaitis, randasi didžiulėje **Jos. F. Budrik**o krautuvėje kožna diena ir vedėlioje iki 4 val. po pietų.

JOS. F. BUDRIK
Furniture House
3409-11 S. HALSTED ST.
Tel. Yards 2151

NAMIE VENZYTI LAŠINIUKAI
(su Hickory medžio dumais)
Galima valgyti žalius arba virtus. Labai tinka del užkandos Tavernoms. Taipgi turime venzyto porčepso ir batsų. Musų pačiu išdirbimas.
JUSTIN'S Food Store
5519 S. Halsted St.
Tel. Englewood 9134
Persikėlėm nuo 10804½ So. Michigan Avenue)

TURI ŠIAS DVI SAVYBES

REIKIA ŠIŲ ABIEJŲ TAIP SVARBIŲ KOKYBIŲ, KAD PADARYTI SIENŲ POPIERIAMS VALYTI "BURTININKĄ." ŠTAI, DELKO ABSORENE YRA VADINAMAS "MAGIŠKUOJU KAMUOLIU". TAI PASAKYMAS, KOKIU NEGALI NAUDOTIS JOKIA DIRBTUVĖ, NES TAI YRA AUTORIAUS TEISĖ IR UŽREGISTRUOTA PATENTŲ RAŠTINĖJ WASHINGTONE.

Nevalykite gerų popierių pigiais ir netinkamais valykliai, nes tai atseina brangiau.

Žiurėkite, kad gauti tikrą Absorene raudonam varnišiuotam kene su magiko atvaizdu viršuj.

PIRKIT NAUJĄ BUICK
MILDA AUTO SALES
AUTHORIZED Buick SERVICE

Pirmas ir vienintėlis Chicagoj lietuvis Buick pardavėjas užkviečia jumis del apžiurėjimo ir demonstravimo naujų 1940 metų modelių automobilių.

806 WEST 31st STREET
DOMINIKAS KURAITIS, Sav.
Telephone Victory 1696
ATSTOVAI
ATSTOVAI: KASTAS SABONIS, CHARLES STEPHENS, JUOZAS ŽUKAS, RODIN & SHORTY.

KLAUSYKIME
ŠALTIMIERO W. H. I. P.
1480 KYLOCICLES
Rytmetinių LIETUVIŠKŲ RADIO PROGRAMŲ
10:00 VALANDĄ RYTO
RAŠTINĖ:
6912 SO. WESTERN AVE. PROSPECT 4050

KAINUOJA MAŽIAU PORA ½¢
NUDAŽYTI KURTENUS SI
Gypsy ECRU CURTAIN DYE 10c
YRA VAISTŲ IR NOTTIONS KRAUTUVĖSE

Garsinkitės "N-nose"

NAUJA MADŲ KNYGA

KAINA 15 CENTŲ
Tik ką gavome naują madų knygą, kurią galite gauti pas mus. Siųskite savo orderius

NAUJIENOS
1739 S. Halsted St.,
Chicago, Ill.
Vardas
Adresas
Miestas
Valstija

NAUJIENOS

The Lithuanian Daily News

Published Daily Except Sunday by The Lithuanian News Pub. Co. Inc.

1739 South Halsted Street

Telephone CANal 8500

Subscription Rates:

$5.00 per year in Canada
$5.00 per year outside of Chicago
$8.00 per year in Chicago
3c per copy.

Entered as Second Class Matter March 7th 1914 at the Post Office of Chicago, Ill., under the act of March 3rd 1879.

Naujienos eina kasdien, išskiriant sekmadienius. Leidžia Naujienų Bendrovė, 1739 So. Halsted St., Chicago, Ill. Telefonas Canal 8500.

Užsakymo kaina:

Chicagoje—paštu	
Metams	$8.00
Pusei metų	4.00
Trims mėnesiams	2.00
Dviem mėnesiams	1.50
Vienam mėnesiui	.75
Chicagoj per išsiuntinėtojus:	
Viena kopija	3c
Savaitei	18c
Mėnesiui	75c
Jungtinėse Valstijose, ne Chicagoj, paštu: (Atpiginta):	
Metams	$5.00
Pusei metų	2.75
Trims mėnesiams	1.50
Dviem mėnesiams	1.00
Vienam mėnesiui	.75
Lietuvoje ir kitur užsieniuose:	
Metams	$8.00
Pusei metų	4.00
Trims mėnesiams	2.50

Pinigus reikia siųsti pašto Money Orderiu kartu su užsakymu.

Norvegija išduota

Chicagos Daily News korespondentas, Leland Stowe, kuris buvo Norvegijoje, kuomet ją okupavo naciai, praneša, kad Norvegija buvo išduota Hitleriui! Ją išdavė nacių šnipai ir Norvegijos hitlerininkai.

Pasidėkojant šitiems išdavikams, Vokietijos laivai nesutiko beveik jokio pasipriešinimo, įeidami į tris didžiuosius Norvegijos uostus — Oslo, Bergeną ir Narviką. Jeigu norvegai butų gynęsi, tai jų kanuolės tuose uostuose butų lengvai galėjusios užpuolikus paskandinti.

Leland Stowe sako, kad Oslo fijordas (juros įlanka tarpe kranto uolų), kurio smaigalyje guli Norvegijos sostinė Oslo, turi galingas tvirtoves, kurios gali priešintis kad ir stipriausio priešo atakai. Bet išdavikai davė melagingus įsakymus tų tvirtovių viršininkams, kad nacių laivai butų praleisti, ir jie be kliučių įėjo į uostą. Tokiais pat melagingais įsakymais buvo išviliotos įgulos iš norvegų karo laivų į krantą, ir kuomet nacių laivynas atplaukė niekas jiems nepasipriešino, išimant vieną mažą laivelį, kurio kapitonas nebuvo apgautas.

Šitokiu klastingu budu naciams pavyko per keletą valandų pagrobti beveik visus svarbesnius punktus prie Norvegijos krantų. Norvegijos valdžia vos suspėjo pabėgti ir pasislėpti nuo nacių bombonešių. Jos ginkluotos jėgos tarpo dezorganizuotos, kas davė progą naciams gabenti į Norvegiją naujus kariuomenės pulkus ir veržtis krašto gilumon, nesutinkant beveik jokių kliučių.

Tačiau Norvegija nepasidavė. Ji kovoja, ir jai į pagalbą atėjo anglai, kuriems jau pasisekė išmušti nacius iš Narviko. Toliaus, be abejonės, atvyks didesnės sąjungininkų jėgos, ir reikia tikėtis, kad Norvegija bus išgelbėta.

Bet šita nacių klasta ir Norvegijos fašistų išdavimas galėjo turėti pasibaisėtinų rezultatų ne tiktai Norvegijai bei Skandinavijos pusiausaliui, o ir visai Europai.

Pas republikonus

Populiariškiausias republikonų kandidatas į J. V. prezidentus šioje valandoje yra Thomas E. Dewey, jaunas prokuroras iš New Yorko, pasižymėjęs gengsterių ir raketierių persekiotojas. Wisconsine ir Nebraskoje jisai gavo kelis kartus daugiau balsų už senatorių Vandenbergą. Illinois valstijoje už jį buvo paduota 85% visų republikonų balsų. Už jį pasisakė ir New Yorko valstijos republikonai.

Thomas E. Dewey yra tiktai 38 metų amžiaus, ir jisai yra gana liberališkas žmogus. Vienuose rinkimuose jisai ėjo su New Yorko mėru La Guardia, ir jo kandidaturą rėmė Am. Darbo Partija. Jisai yra protingesnis už konservatyvius republikonų partijos šulus (tokius, kaip Hooveris), kurie ugnim spiaudo ant socialinių reformų, priimtų prez. Roosevelto laikais. Jisai pataria tą, kas yra gero Naujojoje Dalyboje, ne naikinti, bet palikti.

Jeigu republikonai pastatytų šitokį kandidatą, tai jie turėtų gerą progą laimėti. Bet republikonų partijos vadai jam yra priešingi. Spaudoje jau pranešama, kad Dewey kampanija dėl nominacijos sutinka vis daugiau ir daugiau opozicijos iš republikonų viršunių. Kai ateis nacionalinė konvencija, tai partijos "bosai" jau bus sudarę visus planus pakišti jam koją. Kaip jie tai padarys, tai jų sekretas. Bet kandidatu veikiausia bus nominuotas koks nors iki to laiko mažai kieno pastebėtas asmuo, kaip kad buvo su Hardingo nominavimu 1920 m.

Am. Darbo Partija suvaldė "maištininkus"

Po aštrių vidujinių kovų New Yorko Amerikos Darbo Partijos viršų paėmė senoji jos vadovybė, prieš kurią buvo pakėlę "maištą" bolševikuojantieji elementai. Valstijos komitetas, kurio nariai buvo išrinkti per nominacijų balsavimus prieš dvi savaites laiko, vėl išsirinko pirmininku Luigi Antonini, sekretorium — Alex'ą Rose. Bolševikų kandidatai į tas vietas prakišo.

Am. Darbo Partija buvo įsteigta prieš 4 metus. Jos narys yra ir mėras La Guardia. Mėro rinkimuose 1937 m. Darbo partijos sąrašas surinko 482,000 balsų.

Partija remia prez. Roosevelto politiką ir pasižadėjo jį remti, jeigu jisai kandidatuos trečiam terminui.

Lietuvos gyvenimo margumynai

Netikėti savivaldybių rinkimai. — Kas dalyvauja tuose rinkimuose? — Valsčių savivaldybių rinkimuose tautininkai prakišo. — Manoma, kad tautininkai savivaldybių rinkimus visiškai prakiš. — Kooperatyvas "Ruta". — Neutralių valstybių padėtis. — Kaip yra vedama prekyba. — Lietuva steigia fabrikus.

(Musų specialaus korespodento Lietuvoje)

(Tęsinys)

Pinigo vertė iš viso dabar prekybos santykiuose neturi lemiamos reikšmės. Juk prekyba dabar eina mainų pavidale. Veik visos valstybės savos valiutos išvežimą svetur yra suvaržę ir tai savai valiutai nustatę savo kursą. Tasai pinigų kursas yra vertingas tik tos valstybės ribose. Sakykite, kokią vertę gali turėti, na sakysime, kad ir SSSR rublis, ar vokiečių markė, jei jos iš svetur į tuos kraštus negalima išsivežti?

Svetimuose kraštuose kas gali laikyti pas save rublį ar markę, jei jo negali į tuos kraštus įsivežti!

Užsieniuose juk jie beverčiai pinigai. Ar Lietuva gali už tuos pinigus parduoti savo krašto gaminius?

Tik mainų pavidale su tokiais kraštais yra galima prekyba! Jei mainais tokia prekyba negalima, tai čia tarpininku tik doleris gali patarnauti. Taip ir yra. Daug kas parduodama ir perkama dabar Europoje doleriu. Bet tų dolerių ne visi kraštai turi. Dolerių gali prasimąnyti tik tos valstybės, kurios prekybiškai santykiauja su S. S. A. Auksu moka tik už tas prekes, kurios tiesioginiai reikalingos karui, tai yra už ginklus.

Bet aukso kariaujančios valstybės tiek daug neturi, kad galėtų juo švaistytis. O Lietuva ginklų eksportui iš viso negamina. Sakysite, tai tokiu atsitikimu iš viso nėra reikalo Lietuvai maisto produktus svetur pardavinėti, jei Lietuva už tuos produktus negali gauti tinkamos kainos ir be to, dar laiku neatsiskaitoma?

Bet juk Lietuva taip pat yra reikalinga visokių kitokių prekių. Jai taip pat yra reikalinga svetima valiuta, kad ir dolerio pavidale, arba pramonės gaminiai, o svarbiausiai kuras.

Sakysite, Lietuva gali savo maisto produktus parduoti tiems kraštams, kurie daugiau moka?

Bet maisto produktų žymiausi Europoje vartotojai dabar tarp savęs kariauja! Neutraliosios valstybės mažiausiai maisto produktų yra iš svetur reikalingos. Tiesa, tarp neutralių valstybių yra didžiulė U.S.A., su kuria Lietuvos prekyba visais požiuriais yra įmanoma, bet... bet turėkime galvoje jurų blokadą! Tuomet gal bus viskas aišku!

Štai dėl tos jurų bokados net ne visi mano laiškai U.S.A. pasiekia, tai ką jau čia kalbėti apie normalę prekybą.

Tai jei Lietuva šiuo metu turi didelių ukiškų sunkumų, tai ne jos litas, ne jos vidaus ukiška politika kalta, bet kalti tie, kurie šį karą sukėlė. Iš viso Lietuvos garbei tenka pasakyti, kad Lietuvos ukiška politika visą laiką buvo labai atsargi, sąmoningai vedama ir daug čia ką neprikiši.

Jei Lietuva turėjo ir turi ukiškus sunkumus, tai jau ne jos kaltė, bet tų didžiųjų valstybių, kurios mažų valstybių sąskaiton nori gyventi.

Juk ir šis karas vyriausiai kilo dėl patogesnių rinkų, dėl kitų kraštų eksploatacijos. Juk ne dėl Lenkijos gražių akių dabar kariaujama. Juk Vokietija ne to dėl pasiskubino užimti Lenkijos plotus, kad lenkus nubausti, bet tik todėl, kad įsigyti didesnius duonos aruodus, kad butų sėkmingiau karas vedamas dėl įsigijimo iš kitų valstybių kolonijų.

Vargu tasai Lenkijos duonos aruodas pasotins alkaną Vokietiją. Lenkijos žemės plotai rudenio metu veik vienu trečdaliu žiemkenčiais javais liko nenusėti. Pavasaryje nors Vokietija įves savotišką vergiją žemes įdirbti, bet visviena jai darbo rankų pritruks, o svarbiausiai pritruks sėklų.

Tai Vokietija duonos negalės pasigaminti tiek, kiek jai reikės. Todėl Vokietija dabar ir spaudžia tuos neutralius kraštus, kad jie Vokietijai pigios duonos ir kitų maisto produktų pristatytų.

Anglija, Prancuzija taip pat reikalingos iš kitur maisto produktų. Taigi ir tuodvi valstybės nėra užinteresuotos maisto produktų kainas kelti. Kariaujančios valstybės savo pramonės gaminius bent trisdešimčia procentų pabrangino. Tų prekių važta keliariopai pabrango, be to, dar prisidėjo karo rizika draudimas, kuris tiek brangus, kad kartais mokama net penkiolika procentų prekės kainos vertės. Taigi, pramonės gaminiai kelis kartus pasidarė brangesni, o maisto produktų kaina pasiliko sena. Tik jų važma, jų draudimas nuo karo rizikų pakilo.

Bet juk maisto produktai tankiausiai vežami kariaujančių valstybių ir jos tuos produktus nuo karo rizikų draudžia, tai ir šiuo atsitikimu už važmą ir draudimą pinigus pasiima kariaujančios valstybės, o maisto produktus gauna sena kaina.

Tai tos valstybės, kurios svetur parduoda maisto produktus, gauna mažą kainą, bet kai joms tenka pirkti stambios pramonės gaminius, tai jos už juos labai brangiai moka. Vadinasi, šis karas neutralioms valstybėms joks biznis!

Jei galima čia kalbėti apie kokį nors pelną, tai tą pelną atsiima tie, kurie kariauja. Bent šiuo metu taip yra.

Jei kas dabar pelnosi, tai tik tos valstybės, kurios kariaujantiems gali parduoti ginklus. Karo ginklams kainų niekas negali iki šiol diktuoti, už juos moka tiek, kiek juos pasigaminę prašo.

Iš neutralių valstybių Europoje bent kiek geresnėje padėtyje yra Italija ir kai kurios Skandinavų valstybės.

Visos kitos žemės ukio valstybės dėl šio karo turi sunkiai ukiškai kentėti. Jei turėsite galvoje, kad Lietuva dar turi maitinti internuotą lenkų kariuomenę ir visokius atbėgėlius, tai suprasite, kad Lietuvos ukiška padėtis turi buti labai sunki. Bet gi Lietuva ieško išeities. Štai jau suskato steigti pas save kai kurias pramonės šakas, kad netektų svetur bent pirmos eilės kasdieniniam gyvenimui reikalingų prekių ieškoti.

Dar šią vasarą Lietuva skubomis nori pasistatyti bent tris cukraus fabrikus, kad ne tik sau, bet ir kitur butų galima cukrus eksportuoti, nes cukrus daug kur dabar reikalingas ir jo kaina pakenčiama.

Bet kad pas save pasistatydinti pramonės įmonių Lietuva reikalinga kapitalų, rodos, bent pradžiai taip pat atsiras.

Žodžiu, Lietuvos ukio gyvenimo žinovai ir praktiški jo veikėjai sudėję rankų nesėdi ir kas galima daryti ir kas darytina,

— daro.

Neabejotinai vasaros metu Lietuvos ukiškas gyvenimas dar pasunkės, bet tenka spėlioti, kad rudenio metu bus žymiai lengviau, jei tik Lietuvą vėl neapniks kokios nors naujos bėdos, kiti vargai.

Mes visi savimi pasitikime ir drąsiai ateičiai žiurime į akis.

—B.

II—12—40.

Naujienų-Acme Telephoto

Žemėlapis, kuris vaizduoja Norvegijos krantus, kur dabar eina juros mušiai.

Lietuvos Padangėje

DRABUŽIAI VILNIEČIAMS

Vilniaus Kraštui Remti Vyr. Komiteto lėšomis sausio mėn. 10 d. parupintas gerokas kiekis naujų drabužių Vilniaus prieglaudų vaikučiams ir moksleiviams.

Viename Komiteto posėdyje ponia Piktšilingienė ir p-lė Kubelytė pranešė, kad Vilniaus vaikučiams parupinta tiek aprangos dalykų:

200 uniformų berniukams;
140 uniformų mergaitėms;
65 užklodės lovoms;
46 paltų mergaitėms.

Visi tie dalykai buvo paimti Kaune iš amerikiečių audinių bendrovės "Drobės". Čia tenka pažymėti, kad "Drobės" vadovybė davė tuos daiktus su nuolaida, ir, rodos, ta nuolaida yra taip žymi, kad prekes davė už savo kainą, be uždarbio.

Be išvardintų daiktų Bagdanavičiaus avalų dirbtuvėje buvo užsakyta 100 porų batų vaikams.

Be to, dar parupinta tiek kitų daiktų:

140 uniformų priejuosčių mergaitėms;
280 marškinių mergaitėms;
200 viršutinių marškinių berniukams;
600 porų kojinių ir
300 uniforminių kepuraičių.

Už visus tuos daiktus buvo sumokėta 38,000 litų.

Daugelyje prieglaudų ir bendrabučių yra didelis vargas, ir tų viršuje išvardytų daiktų negali pakakti.

V. K. Remti Vyr. Komitetas kaip pranešė Moterų sekcija, susiduria su vienu labai dideliu sunkumu: Lietuvoje negalima gauti pakankamai medžiagos viršutiniams drabužiams ir baltiniams. Butų labai gera, jei amerikiečiai galėtų susitarę atsiųsti Komitetui audeklų ir drobės. —K. V-as.

VILNIUS. — Numatyta, kad prie planuojamų statyti plentų ir autostradų dirbs ir skaičius lenkų atbėgėlių, kurie yra fiziniai pajėgūs dirbti tokius darbus. Pirmoji Lietuvoje autostrada bus statoma tarp Vilniaus ir Kauno.

KAIP LIETUVOS KAIMAS REMIA VILNIAUS KRAŠTĄ

Vilniaus Kraštui Remti Vyr. Komiteto posėdyje K-to Pirmininkas Dr. J. Navakas kartą užsiminė, kad Vilniaus krašto reikalams jautriausiai padėjo Lietuvos kaimas. Lietuvos spaudoje skaitome tokią žinią apie Lietuvos kaimo auką Vilniaus kraštui:

"Vos pasklidus po kraštą džiaugsmingai Vilniaus atgavimo žiniai, ėmė plaukti organizacijų ir paskirų asmenų aukos, medžiagiškai paremti šiam kraštui bei jo gyventojams.

Miestuose aukų tiekimas nesudarė sunkumų, tačiau reikėjo planingai ir kaimą į šį darbą įtraukti, juo labiau, kad jame gal dar daugiau buvo to tikrojo, sveiko Vilniaus atgavimo entuziazmo.

Kad nereikėtų telkti naujos kurios organizacijos, šis darbas buvo pavestas Lietukiui, Pienocentrui, "Maistui" ir Žemės Ukio Rumams.

Lietukis per savo gausius kooperatyvus ryžosi rinkti aukas grudais ir sėklomis, Pienocentras — pienu, Maistas — gyvuliais, o Ž. U. Rumai — drabužiais, veisliniais gyvuliais, bei kai kuriais daiktais. Per neilgą laiką, kooperatyvams ir "Maistui" tarpininkaujant, surinktos ypatingai gausios aukos. Ligi I. 15 d. vien grudų kooperatyvai surinko už Lt. 300,000, ir dar per Lt. 50,000 — pinigais. Kooperatyvinėse pieninėse sukeltos aukos siekia Lt. 200,000, ir per "Maistą" Lt. 25,000.

Ypatingai daug darbo teko padėti prekybiniams kooperatyvams, kurių surinkta labai stambi suma susideda iš smulkių aukų, kartais vos kelių kg. grudų. Už kiekvieną auką teko rašyti specialų kvitą, laikyti žmones suvežtiems grudams priimti, rušiuoti, krauti į sandėlius ir t. t.

"Maistui" daugelyje krašto vietų gyvulius superka kooperatyvai, tad kooperatyvams teko dirbti ne vien grudų, bet ir gyvulių, paukščių ir pinigų rinkimo darbą. Nors stambesnius gyvulius aukoti nėra lengva, vis tiek iki I. 1 d. suaukota 74 raguočiai, 74 veršiukai, 158 avys, 26 kiaulės, viso 312 galvijų ir 24 paukščiai.

Grudų iki I. 15 d. surinkta 1,544,328 (kviečių — 24,355 kg., rugių — 1,156,681 kg., miežių — 114,367 kg., avižų — 253,102 kg., žirnių — 5,833 kg.)

Visą aukų rinkimo darbą kooperatyvai atliko labai sklandžiai ir neimdami jokio atlyginimo.

KORESPONDENCIJA

Brooklyn, N. Y.

Susivienijimo kuopų balsavimai. — Komunaciai pasitarnavo, kaip anas "šabas goj".

Balandžio 9 d. įvyko SLA 152 kuopos susirinkimas. Susirinkimas praėjo labai sklandžiai. Pildomosios Tarybos balsavimo rezultatas toks:

į prezidentus: Bagočius 11, Laukaitis 1, Miliauskas 4;

į vice-prezidentus: Mažukna 15, Kerševičius 1;

į sekretorius: Pilka 9, Vinikas 3, Michelsonas 4;

į iždininkus: Gugis 12, Žebris 4;

į iždo globėjus: Mockus 2, Mikužiutė 11, Dargis 15, Januškevičius 4;

į daktarus kvotėjus: Stanislovaitis 12, Graičiunas 4.

Kaip matote, musų kuopoje laimėjo pažangieji. Komunaciai ir pas mus bandė agitaciją varyti, bet visai mažai tepešė. Kuopa išnešė griežtą protestą prieš vadinamuosius "Susivienijimo gerovės gynėjus", kurie faktiškai kelia didžiausią suirutę organizacijoje.

Delegatu į seimą liko išrinktas Kriaučukas. Komunistai ir tautininkai irgi statė savo kandidatus. Tačiau Kriaučukas gavo daugiau balsų, negu abu tie kandidatai į daiktą paėmus.

— • —

Komunaciai įgudę visokias šelmystes daryti, o paskui bando tas šelmystes kitiems prikišti. Štai Mizara "Laisvėje" džiaugiasi socialistų pralaimėjimu SLA 38 kuopoje. Žinoma, jis nutyli, kas buvo daroma prieš kuopos susirinkimą.

Manau, kad visuomenei bus įdomu patirti, kokios machinacijos buvo daromos užkulisyje. Tos machinacijos vyriausiai buvo kreipiamos prieš socialistus. Apie tai aš patyriau iš vieno patikimo asmens, kuris priklauso tautininkams.

Tas tautininkas man pareiškė: girdi, jųs socialistai buvote tikri miegaliai ir, tur but, visai nesitikėjote, kad jums bus siurprizas iškirstas. Jųs, tur but, nemanėte, kad bolševikai kreipsis į mus bendro fronto reikalu. Bet taip atsitiko. Pas mus atėjo bolševikų delegacija ir padarė pasiulymą šluoti lauk bagočinius ir grigaitinius. Girdi, bendrai veikdami mes tatai galime padaryti. Rinkime delegatus "fifty-fifty". Vadinasi, pusę musiškių ir pusę jusiškių, o jų pusės neįsileiskime nė vieno.

Kai rinkimai atėjo, tai faktiškai mes laimėjome tris delegatus, o komunaciams teko tik vienas. Jei butume susitarę su jumis, tai komunaciai nieko nebutų pešę.

Tai štai kaip įvyko tas laimėjimas, kuriuo Mizara taip labai apsidžiaugė.

— • —

SLA 152 kuopa išnešė ir kitą protestą, butent, prieš išdavimą organizacijos narių adresų. Dabar visiems nariams yra siuntinėjama nešvari literatura, kuri pranašauja Susivienijimui mirtį. Seimas raginamas tą reikalą aptarti ir padaryti atatinkamas išvadas.

— • —

Savo laiku pas mus labai švaistėsi vieno radijušo vedėjas. Prieš kelis metus jis pasižymėjo tuo, kad draskė plakatus, kuriais buvo garsinamas Vaitkaus skridimas. Tąsyk jis vaikščiodavo pasiputęs ir su pašaipa sakydavo, jog jis negeriąs iš tokio stikliuko, iš kurio geria "prosavotojai" (suprask, siuvėjai). Bet dabar tas ponas jau nebe toks "unoravęs", — geria iš tokio stikliuko, iš kokio tik pe...laiko.

Matote, kaip laikai persimainė.

—F. Lavinskas

LSS ŽINIOS

JAUNUOMENĖS DĖMESIUI

Susiorganizavo grupė Chicagos lietuvių jaunuomenės svarbesniųjų gyvenamo laiko problemų diskusuoti.

Diskusijos bus laikomos kartą į savaitę sekmadienio rytą, arba kaip dažnai jas turėti grupė susitars.

Ypatingų prisiruošimų, ilgesnių pranešimų bent iš karto nebus daroma. Paimta svarstyti tema bus diskusuojama remiantis turimomis dalyvių žiniomis ir patyrimais. Jei kurie dalyviai jausis norį papildyti savo inmormacijas tuo ar kitu klausimu, bus nurodomi žurnalai ir knygos, kuriuos verta skaityti. Gal but, kad ateity grupė mėgins padaryti kontaktą su kitomis pažangiomis Amerikos jaunuomenės grupėmis diskusijų ir bendrai veiklos klausimais. Bet tai jau bus ateities dalykas.

Pirmas lietuvių jaunuomenės grupės susirinkimas, pirmos diskucijos įvyks ateinantį sekmadienį 10 val. ryto Naujienose, 1739 So. Halsted street. Diskusijoms vadovaus drg. P. Grigaitis, Naujienų redaktorius.

Diskusijų tema bus: Kodėl Amerika turi remti sąjungininkus ekonominiai? Bet susirinkusieji, jeigu norės, galės ir kitokią temą pasirinkti. Klausimas bus diskusuojamas lietuvių arba anglų kalba — kaip kam lengviau išsireikšti.

Jaunuomenė, įdomaujanti svarbiais musų gyvenimo politiniais, ekonominiais ir socialiais klausimais, prašoma atsilankyti į susirinkimą ateinantį sekmadienį, balandžio 21 d. Susirinkimas įvyks Naujienose 10 val. ryto. —V. P-KA.

Kai kas iš darbininkų judėjimo Norvegijoj

Norvegija, kurion pereitą savaitę įsiveržė vokiečiai, priskaito 2,907,000 gyventojų. Tai nedidelis gyventojų skaičius. Bet ir tokioj nedidelėje šaly darbininkų unijos priskaito daugiau nei 200,000 narių.

Jei naciai užkariaus Norvegiją, žinoma, Norvegijos darbininkų judėjimas žus.

Norvegijos darbo partija turi 44 laikraščius. Iš to skaičiaus 29 yra dienraščiai, 7 leidžiami tris kartus per savaitę ir šeši išeina du kartu į savaitę.

Sortinge arba Norvegijos parlamente darbininkų atstovai turi 75 vietas, konservatoriai 36, kairieji liberalai 23, ukininkai 18 vietų. Paskutiniuose rinkimuose komunistai ir naciai negavo nė vienos vietos parlamente.

Norvegijos premjeras yra socialdemokratų vadas Nygaarsvold. Dabar demokratiškai Norvegijai grumoja nacių diktaturos pavojus.

Įdomu tai, kad Suomijos darbininkų unijos, kurioms tenka dėti visos pastangos atstatyti savo šalies gyvenimą po karo su Rusija, pradėjo vajų aukų rinkti ir pagalbos teikti Norvegijai. Tenka atminti, kad ir Norvegijos unijos, kai suomiai kariavo su Rusija, siuntė daug aukų Suomijai.

"Tik du milionai bedarbių"

Prisimena žinia: nacių Vokietija pasirašė draugingumo paktą su komunistine Rusija. Žinia trenkė į pasaulį lyg perkunas giedrą dieną. Štai kitas pereitos savaitės įvykis: Vokietija užpuolė Daniją ir Norvegiją. Ir vėl sensacija, laikraščiai pilni žinių apie okupaciją. Nustumti į šalį kitokie klausimai ir įvykiai.

O tuo tarpu tų kitų įvykių svarba pasilieka kaip buvusi. Jie nesensacingi, bet musų gyvenimui jie reikšmingi, nors ir "nubodys".

Ir tų "nubodžių" klausimų tarpe pasilieka Amerikos nedarbo problema. Tačiau jos diskusijos paskutiniuoju laiku įgijo naują kriptį.

Iki šiol buvo skelbiama, kad J. Valstijose bedarbių esama tarp 8 ir 10 milionų. Dabar Dorothy Thompson ir kiti kapitalo reprezentuotojai įrodinėja, kad iš tikrųjų bedarbių yra tik tarp 2,000,000 ir 3,000,000, o ne 8 arba 10 milionų.

Matote, nedarbo problema pasidaro kur kas mažesnė, ne kad ją vaizduoja darbininkų spauda ir pažangioji visuomenė. Amerikos kapitalizmo ydos ne taip jau sunkios, kaip žmonės mano. O kadangi bedarbių mažai, tai, suprantama, fabrikantų ir prekybos rumų sąjungos dės pastangas, kad valdžia sumažintų fondus skyriamus viešiesiems darbams ir bedarbiams šelpti.

Bet kaip atsiranda toks didelis sikrtumas paskaičiavimuose, kiek šaly bedarbių yra? Jis lengvai sudaromas: bedarbių šaly yra tarp 2 ir 3 milionų, o kiti penki ar šeši milionai susideda iš tokių žmonių, kurie netinka samdai (unemployable). Gi dėl klausimo, kokie darbininkai tinka arba netinka darbui, galima ginčytis ilgai ir pagaliau nesusitarti.

Gal but neužilgo plačiau paplis žinių, jogei sunki Amerikos nedarbo problema esąs žymia dalimi išmislas.

Taikos šalininkai mažai pritarėjų turi

Prieš kurį laiką Amerikos spaudoje plačiai buvo pažymėta, kad kelios Anglijos darbininkų organizacijos priėmė rezoliucijas reikalaujančias taikos su Vokietija.

Iš šitų pranešimų atrodė, kad skaitlingi Anglijos gyventojų sluogsniai nenori karo. Bet vėliau tapo išleistas Herbert Morrisono pareiškimas. Morrison yra Londono kauntės tarybos vadas ir vienas žymiųjų Anglijos darbininkų vadų. Jis yra atsakingas asmuo.

Jo paskaičiavimai parodo, kad ne daugiau, kaip vienas Anglijos gyventojų nuošimtis remia taikos judėjimą. 99 nuošimčiai yra nusiteikę kitaip.

Francuzijoj tokia pat gyventojų nuotaika, kaip ir Anglijoje. Kai Paul Reynaud sudarė naują Francuzijos ministerių kabinetą energingesniam karo vedimui, tai iš daugiau kaip 150 socialistų atstovų tik septyni balsavo prieš pasitikėjimą valdžiai. Dar įdomesnis yra štai kitas faktas: Francuzijos socialistų tarpe yra Paul Faure grupė, iki šiol buvusi pacifistinė; paskutiniuoju laiku ir ši Francuzijos socialistų srovė remia sąjungininkų karo suintensyvinimą.

Taip Francuzijos, kaip ir Anglijos gyventojų, jų tarpe darbininkų, milžiniška daugumа remia karą. Aišku kodėl: nacių laimėjimas reiškia diktaturą, reiškia vergiją Europai ir kitoms pasaulio dalims.

Komunistai tebegieda Stalino giesmę

Lietuviškieji burliokai, Stalino garbintojai, vis dar tebegieda maldelę karčiamose, valgyklose, gatvių kampuose, biznių įstaigose ir kur tik proga pasitaiko: Stalinas turėjo užpulti Suomiją, nes senoji Suomijos siena ir trukumas rusų bazių Suomijos Marėje gręsė pavojum Leningradui.

Per dvidešimt su viršum metų pavojaus Leningradui nebuvo. Rusijos revoliucijos metais, kai ji visai pakriko, to pavojaus nebuvo. Badmečio laikais jo nebuvo. Pavojus atsirado kai Rusija sustiprėjo, kai ji, anot bolševikų vadų, priešus, kaip pasiutusius šunis, gali išterioti.

Kita komunistų pasaka: Suomija padarė didžiausią klaidą, kariaudama su Rusija. Ji padarė nuodėmę, nes daug žmonių išžudyta, daug turto išteriota. O kai dėl Rusijos — ji nekalta, kad mažą Suomiją užpuolė. Rusijai kitokios išeities nebuvo.

Taip, šitokios ryšies maldeles lietuviški burliokai kalba ir šiandien kur tik suranda klausytojų. —**Bridgeportietis.**

NAUJIENŲ-ACME Telephoto

Aukščiausiojo teismo teisėjas Charles Evans Hughes susilaukė 78 metų amžiaus.

Danijos likimas

Danija priskaito 3,777,000 žmonių. Ji apima truputį didesnį žemės plotą nei Amerikoje Rhode Island valstija.

Danija randasi visai prie Vokietijos ir bet koks jos pasipriešinimas nacių okupacijai buvo neįmanomas. Faktinai dar karo pradžioje posakis ėjo, kad vokiečiams nereikės siųsti okupacijos kariuomenę į Daniją: užteks pranešti danams apie okupaciją per telefoną.

Paskutiniuose rinkimuose socialdemokratų ir radikalų koalicija pasiuntė į parlamentą 78 atstovus. Konservatyvioji opozicija turėjo pasiuntusi į parlamentą 71 atstovą. Naciai ir komunistai laimėjo po tris vietas kiekvieni.

Socialdemokratai ir radikalai sudarė parlamento daugumą.

Jeigu sąjungininkai, britai ir francuzai, nelaimės karo, tai Danijos demokratijai, kaip ir kitoms demokratijoms, matyti nelaimė ilgam laikui.

Danija yra žinoma kooperatyvais. Pirmieji Danijos kooperatyvai įsikūrė 1866 metais. Paskutiniuoju laiku kooperatyvai turėjo 1,964 jiems priklausančius skyrius, o tiems skyriams priklausė 370,000 šeimų nariai. Tai sudaro apie 45 nuošimčius visų šalies gyventojų. Danijos ukininkai operavo daugiau nei 1,400 kooperatyvių pieninių, 60 kooperatyvių bekonų įmonių ir daug kooperatyvių skerdyklų.

Ant visos tos veiklios, demokratinės šalies šiandien uždėjo sunkią savo leteną naciai.

Švedija ginkluojasi

Pereitą savaitę Vokietija užpuolė Daniją ir Norvegiją. Karo stebėtojų manymu, pavojus gresia ir Švedijai.

Matomai Švedija pati supranta tatai ne prasčiau, kaip kiti. Dar prieš naciams užpulsiant Norvegiją ir Daniją, Švedija sudarė specialią amunicijos ministeriją. Švedija šiandien skiria krašto apsaugos reikalams $350,000,000.

Tai yra tokia suma, kuri lyginasi visam 1935 metų šalies biudžetui. Kraštui ginti darbai dirbami visu skubumu. Atrodo, ir Švedija, kaip Norvegija, ruošiasi gintis, jeigu naciai ją užpuls.

Skelbimai Naujienose duoda naudą dėlto, kad pačios Naujienos yra naudingos.

Prezidentas vetavo bilių atkreiptą prieš svetimšalius

Šiomis dienomis prez. Rooseveltas vetavo Starnes bilių, kurį priėmė atstovų rumai ir senatas. Starnes bilius reikalauja, kad J. Valstijos deportuotų svetimšalius sabotažuotojus, šnipus ir narkotikų vartotojus.

Paviršiu žiurint, bilius atrodo naudingas ir reikalingas šaliai. Bet, paaiškino prezidentas, J. Valstijos jau turi pakankamai stiprius dabartiniam laikui įstatymus su šnipais ir sabotažuotojais kovoti. Yra ir įstatymai narkotikų šinkuotojams suvaldyti.

Kai jau šitie įstatymai yra, tai Starnes bilius reiškia ne ką kitą, kaip vajų svetimšaliams terorizuoti. Jųs svetimšaliai, jusų balsas mažai šioj šaly tereiškia, tad ir galima jus uiti. Gi politikieriams tai yra proga pasirodyti, kad jie nesnaudžia. Mažai opozicijos, daug reklamos.

Tenka priminti, kad vajus prieš svetimšalius J. Valstijose plačiai įsisiubavęs. Dar 100 kitų bilių yra kongrese, atkreiptų prieš svetimšalius.

Amerikos gyventojų uždarbiai

Neseniai trys Amerikos federalios valdžios agentijos — the Bureau of Labor Statistics, the Bureau of Home Economics ir the National Resources Committee — paskelbė davinius įdomių studijų. Davinius, kiek Amerikos gyventojai uždirbo (turėjo pajamų) 1935-6 metais.

Studijos liečia 29,400,000 šalies šeimų ir 10,000,000 pavienių asmenų (singelių). Viso jos liečia 126 milionus šalies gyventojų.

Jos rodo, kad keturi milionai šeimų, arba 14 nuošimčių viso kiekio, turėjo tik po $312 pajamų metams. Aštuoni milionai kitų šeimų, arba 27 nuošimčiai viso kiekio, turėjo tik po $758 pajamų metams. Dar septyni milionai šeimų, arba 23 nuošimčiai viso kiekio, turėjo pajamų po $1,224 metams — tai sudarė apie $100 mėnesiui.

Sudėkime paduotas augščiau skaitlines į kruvą. Pasirodo, 61 nuošimčiai Amerikos šeimų sakytais metais turėjo pajamų vidutiniai po $826 per metus arba 69 dolerius mėnesiui. Ir tenka turėti galvoje, kad tai buvo ne paskirų asmenų, bet šeimų pajamos.

Toliau tyrinėjimas rodo:

4 milionai šeimų išleidžia maistui truputį daugiau, kaip po 1 dolerį kas savaitę kiekvienam savo nariui. Šeimos uždirbančios po 758 dolerius per metus išleidžia apie $1.62 maistui kas savaitę kiekvienam nariui. Gi turinčios pajamų per metus po $1,200 šeimos išleidžia kas savaitę po $2.18 kiekvieno savo nario maistui.

Amerikos ukininkai nežino kur produktus parduoti. Stengiamasi dalies žemės nekultivuoti. Ukių produktai pigūs, valdžia duoda jiems subsidijas. Ukių, kaip ir fabrikų, produktams nėra rinkos, nėra pirkėjų. Bet augščiau sakytų valdžios agentijų tyrinėjimas kalba: padidinkite šalies gyventojų uždarbius ir jų reikalavimai taip maisto, kaip kitų produktų pašoks dvigubai ir daugiau. Atsiras milžiniška paklausa.

Pačioje Amerikoje, J. Valstijose, yra plačiausia fabrikų ir ukių produktams rinka. Bet reikia padauginti gyventojų pajamas (uždarbius). Sumažės ir bedarbių armija, sukrus ir biznis, ir pramonė.

Pirkite tose krautuvėse, kurios garsinasi "NAUJIENOSE"

COPR. 1940, NEEDLECRAFT SERVICE, INC.

CROCHETED CLOTH PATTERN 2530

2530—Megsta staltiesė.

NAUJIENOS NEEDLECRAFT DEPT., No. 2530
1739 So. Halsted St., Chicago, Ill.

Čia įdedu 10 centų ir prašau atsiųsti man Pavyzdį No.....

Vardas ir pavardė.....

Adresas.....

Miestas ir valstija.....

Padėti Pinigai kas Mėnesį Prieš 11 d., neš Nuošimtį Nuo 1 Dienos

Turtas - - - - - - - $4,500,000.00

Atsargos fondas virš - - $325,000.00

Dabar Mokame 3½% Už Padėtus Pinigus. Duodam Paskolas Ant Namų 1 iki 20 mt.

STANDARD FEDERAL SAVINGS and LOAN ASSOCIATION of Chicago

JUSTIN MACKIEWICH, Pres.
Val. 9 iki 5, Ser. 9 iki 12
Sub. 9 iki 8 vak.

CHARTERED BY U. S. GOVERNMENT
SAVINGS FEDERALLY INSURED
4192 ARCHER AVENUE
Tel. VIRginia 1141

STATOME NAUJUS NAMUS

MURINIUS ARBA MEDINIUS. TAIPGI TAISOME SENUS. PARUPINAME PASKOLAS LENGVOMS IŠLYGOMS

- Mokėdami kaip rendą—išmokėsit už savo namą.
- Pirm negu duosit darbą, kreipkitės pas mus, gausit geras sąlygas. APSKAIČIAVIMAS DYKAI.

B. SHUKIS & CO.
4131 SO. FRANCISCO, AVE.
Telefonas LAFAYETTE 5824

PIRKIT NAUJĄ Chrysler arba Plymouth

Tai yra Geriausi ir Gražiausi Automobiliai Amerikoj, moderniškai ištobulinti. Nužemintos kainos. Lengvi išmokėjimai. Teisingas patarnavimas pas

BALZEKAS MOTOR SALES
"U WILL LIKE US"
4030 So. Archer Avenue
Phone Virginia 1515

Remkite Lietuvišką Žyduką
Nathan Kanter
MUTUAL LIQUOR CO. — Wholesale
4707 S. Halsted St.
Tel Boulevard 0014

Tel. CICERO 5306
C. & M. PAUGA
DISTRIBUTORS

Parduodam geriausį ir stipriausį
FOX HEAD ALŲ
Vynai-Likieriai-Gėrimai
į visas miesto dalis.
5031 W. Roosevelt Rd.
CICERO, ILL.

Victor Bagdonas
LOCAL & LONG DISTANCE MOVING
Perkraustom forničius, pianus ir visokius rakandus be štorus. Vežam į farmas ir kitus miestus Žema kaina. Musų Darbas garantuotas. Taipgi pristatom anglis į visas miesto dalis
3212 So. Halsted St.
Šaukit Tel. VICTORY 0066

• FOTOGRAFAS
CONRAD
FOTOGRAFAS

Studija įrengta pirmos rųšies su moderniškomis užlaidomis ir Hollywood šviesomis. Darbas garantuotas.
420 W. 63rd St.
Tel. ENG. 5883-5840

PETER SUDENT
Atidarė naują vietą ir PIKNIKAMS DARŽĄ
Gražus tavernas, patogus privažiavimas, graži vieta piknikams.
6600 W. 111th St., Worth, Ill.

SVEIKATOS KLINIKAS
TONSILUS Išima Už $13.50
PRABUVIMAS Ligoninėje $50.00
RAUDONGYSLIŲ Išėmimas ir Ligon. $25.00
REUMATIZMAS Greita Pagelba $2.00
GYDO VISAS LIGAS Ekzaminacija ir vaistai $1.00
DOUGLAS PARK HOSPITAL
1900 S. Kedzie Ave. Chicago

Phone Virginia 9780
Mykolas ir Elzbieta RUDAUSKAI
HOLLYWOOD INN, Prop.
Svetainę renduojam susirinkimams, parėms, vestuvėms ir visokiems parengimams.
2417-19 WEST 43-RD STREET
Chicago, Ill.

Sophie Barcus
RYTINĖ RADIO VALANDA
— iš stoties —
W.G.E.S.
Kasdien nuo 8:30 v. ryto iki 9:15 val. ryto
Išgirsit vėliausias žinias, muziką ir kitus įdomius pranešimus.

Garsinkitės "N-nose"

Chicago Lithuanian Society
CHICAGOS LIETUVIU DRAUGIJA

Pašalpos Ligoje, Pomirtinių ir Kulturos Draugija
Draugijos Ofisas, 1739 So. Halsted Street. Telefonas Canal 0117

VALDYBA

K. KAIRIS, prezidentas — K. AUGUSTAS, iždininkas
P. GALSKIS, vice-prezidentas — ALGIRDAS RULIS, trustisas
V. MANKUS, sekretorius — P. MILAŠEVIČIUS, trustisas
P. MILLER, finansų sekretorius
DR. MONTVIDAS, Dr-jos Daktaras, K. GUGIS, Dr-jos Advokatas,
J. P. VARKALA, Draugijos Auditorius

JUBILIEJINIO KONTESTO DARBO EIGA

	Įrašė
Adomas Markunas, Chicago	101
Benedict Vaitekunas, Chicago	86
S. Yurchis, Chicago	49
John Petkus, Aurora, Ill.	43
Juozas Ascilla, Chicago	41
Juozas Žukas, Chicago	38
Thomas Salkauskas, Chicago	36
Stanley J. Petrauskas, Rockford, Ill.	35
K. Yokubka, Cicero, Ill.	33
V. B. Ambrose, Chicago	33
Dzukas, Chicago	29
Petras Galskis, Chicago	20
Jonas Thomas, Chicago	16
Bruno Ray Mathews	15
Petras Lapenis, Chicago	14
Marijona Ascilla, Cicero	11
Miss J. Bartkus, Indiana Harbor, Ind.	10
Mike Senko, Chicago	9
Frank Bulaw, Chicago	8
Joseph Laurinas, Aurora, Ill.	8
Valeria S. Zelnis, De Kalb, Ill.	8
Frank Klikna, Chicago	7
Ramusis Mikšys, Chicago	5
Miss Josephine Miller, Evanston, Ill.	3
J. Cinikas, Cicero	3
Anton Marshall, Maywood, Ill.	3
S. Mockus, Racine, Wis.	2
Joseph Augaitis, Cicero	2
Antanas Totilas, Kenosha, Wis.	1
Chester Prakuratas, Gary, Ind.	1
Juozas Albauskas, Chicago Heights, Ill.	1
Pavieniai nariai įrašė	165

PASTABA: Kontestas baigsis balandžio 30 d. 1940 metais. Visi nauji nariai įsirašę šio kontesto buvyje gaus tiketus nemokamai į gegužinę. Taipgi tikietus gaus nemokamai visi tie draugijos nariai, kurie įrašys nors vieną naują narį.

Konkurso pabaigtuvių gegužinėje visi nauji nariai ir tie, kurie įrašys nors vieną narį į draugiją, gaus tiketą nemokamai užkandžiams ir gėrimams.

Nariai priimami draugijon — vyrai ir moterys — nuo 15 iki 48 metų.

Įsirašyti galima per musų kontestantus, per draugijos narius, arba reikia atvykti asmeniškai į draugijos ofisą.

Draugijos ofisas atidaras kasdien nuo 8 val. ryto iki 6 val. vakaro, o ketvirtadieniais iki 9 valandos.

JAUNUOLIŲ "ĮDOMUS ŠOKIAI" PENKTADIENĮ

Draugijos jaunuolių komitetas penktadienio vakare pamatys vaisius savo pirmo mėnesio gyvavimo darbo, kada įvyks pirma specialiai draugijos jaunimui surengta pramoga: "Įdomybių" šokių vakaras Dariaus-Girėno salėje, 4412 S. Western Ave.

Šiems šokiams grieš Mickey Lenon's (Batučio) orkestras. Komitetas priruošė visokių įdomybių, taip kad dalyvausiantieji gali tikėtis parsinešti daug gražių įspudžių iš to parengimo.

Bilietai jauniems nariams jau buvo pasiųsti, ir jie yra nemokami. Pasirodo betgi, kad ir daugelis jaunimo, kuris dar prie draugijos nėra prisirašęs, tuo vakaru įdomaujasi ir žada atvykti. Įžanga nenariams ir "seniams" nariams, kurie norės praleisti linksmai laiką su musų jaunimu, bus 25 centai. Bilietai nėra parduodami iš kalno; juos galėsite įsigyti tiktai prie durų.

Jeigu jusų sunus ir dukterys dar nėra prisirašę prie draugijos, paraginkite juos aplankyti "įdomybių" šokius penktadienio vakare. Ten jie susipažins su lietuvišku jaunimu. —BRM.

TIK PENKIOLIKA DIENŲ

Chicagos Lietuvių Draugijos jubiliejinis kontestas pasibaigs už 15 dienų, tai yra su šio mėnesio paskutine diena. Iki šiai dienai šiame jubiliejiniame konteste įrašyta 828 nauji nariai. Kadangi pradžioje kontesto musų pasiryžimas buvo įrašyti 1,500 narių, tai dar per šias 15 dienų reikia įrašyti 672 narius, kad galėtume užsibrėžtą tikslą atsiekti. Šiandien atrodo, kad tiek narių per keliolika dienų įrašyti nėra galimybės, nes nariai šiame konteste mažai įrašo narių. Kontestantai savo kvotą, aš manau, veik išpildys, bet nariai, kurių yra apie 5,600, įrašė iki šiai dienai tik apie 100 narių, o kontestantai, kurių yra vos 31, įrašė netoli 700 narių. Taigi, jeigu nariai butų šiek tiek pasidarbavę kaip pirmesniais kontestais, tai mes butume užsibrėžtą skaičių narių įrašę su kaupu.

Draugai kontestantai ir nariai! Kadangi laikas iki jubiliejinio kontesto užbaigos liko visai trumpas, todėl dar smarkiau, su didesniu pasiryžimu ir energija padirbėkime per šias kelias dienas, kad didesnį narių skaičių šiame jubiliejiniame konteste įrašytume. Įrašyti pabaigoje kontesto yra daug lengviau, kadangi kiekvienas veiklesnis narys, o ypatingai kontestantai, turi po keliolika užsilikusių prospektų. Taigi, paskutinėmis dienomis reikia butinai daugiausia ant tų prospektų dirbti, kad juos visus surašius į draugiją, nes ant jų lengviaus dirbti, negu ieškoti naujų.

Naujienų-Acme Telephoto

J. V. laivyno sekretorius Charles Edison (po kairei), kuris stebi laivyno manevrus.

Rockford, Ill.

Apsivedė Dr. Bernard E. Bolotoff.

Veltui kadaise rašė jausmingas eiles P. Vaičaitis:

"Neveski, vaikine,
Neveski pačios,
Neteksi, vaikine,
Liuosybės saldžios."

Betgi kovo 25 d. apsivedė Rockfordo Lietuvių Kulturos Draugijos narys ir plačiai Rockforde žinomas įtakingas ir darbštus profesionalas Dr. Bolotoff. Vadinasi, dar vienas tvirtos valios energingas vyras suklupo prieš moteriškos grožybės paslaptingą aukurą. Taipgi savo jaunas dienas bei naktis, bendrai, ir viengungystės laisvę paaukojo senovės tradicijai, kuri yra taip sena, kaip žmonijos istorija, ir taip skaidriai jauna, kaip vos pražydusi žavėjanti mergaitė, kuri kartojasi per šimtmečius ir vis yra lygiai jautriai viliojanti. Siekiant prie svajonių idealo ir prie sielos troškimo įkunyti gyvenime, pagalios entuziastiškai kursuoti į vedusiųjų "laimingą" kelią. Na, o juk kasdien šimtai ir tukstančiai pasaulio tvirčiausios valios kilnių vyrų patenka į šios tradicijos misteriškus spąstus. Nuo sakytos tradicijos neišsisuko ir musų gražiakalbis daktaras. Bet ką padarysi, tur but, jau gyvenimo likimo jam taip buvo lemta įžengti į stoną moterystės ir aplamai atsisveikinti su laisvu gyvenimu.

Dr. Bolotoff atvyko į Rockfordą apie du metai ir pusė. čia jis į trumpą laiką sugebėjo užmegsti plačią pažintį su lietuviais, lenkais ir iš viso su kitataučiais. Lygiai du metai atgal Dr. Bolotoff atsidarė savo puošnų ir erdvų kabinetą Mead trobesyje prie So. Main gatvės, gausiai įruošdamas moderniškais medikaliais aparatais, kur sunegalėję žmonės sėkmingai yra gydomi. Dr. Bolotoff kaipo sumanus gydytojas atatinkamai išvystė platų biznį savo profesijoje, ir pats budamas judrus inteligentas kiekviena progą mėgo etiškai paflirtuoti su gražiosios lyties esybėmis. Well, viena iš tų laimingųjų radosi Mariutė Younkus, rimta tipiška mandagi geltonplaukė lietuvaitė mergaitė, kuri daktaro jautrią širdį sužavėjo. Rezultate savaime tapo išneštas nuosprendis, užmegsti neatmezgamą mazgą su Mariute. Taigi, kovo 25 d. daktaras su panele Younkus, jo busima gyvėnimo draugė ir su keliais palydovais išvyko į Indiana Harbor, Ind., vedybų ceremonijoms atlikti. Į tą miestą, kur daktaras jaunystės dienas praleido ir kur jo motina ir viena sesutė ir dabar tebegyvena.

Linkiu iš visos širdies daktarui linksmo, šviesaus ir be svetimženklių tikrai laimingo gyvenimo. —Volungsi

NAUJI NARIAI

Kont. K. Yokubka įrašė:
Bernard Tapas
Jonas Lukošius

Kont. B. Vaitekunas įrašė:
John Šidlauskas
Charles Raymon

Kont. Petras Galskis įrašė:
Johana Vaišvilienę

Kont. Thomas Salkauskas įrašė:
Anna Nedvar
Stanley Saveikis
Frank Shimkus
Josephine Shimkus

Kont. V. B. Ambrose įrašė:
Jonas Adrisunas
Walter Benikauskas

Kont. Miss J. Bartkus iš Indiana Harbor įrašė:
Julius McLunas
Alex Hogya

DOVANOS NARIAMS

Chicagos Lietuvių Draugijos darbuotojams dovana už gavimą daugiausia narių iki Jubiliejinio Kontesto užbaigos, tai yra iki balandžio 30 dienos.

Pirma dovana	$15.00
Antra dovana	10.00
Trečia dovana	5.00
Ketvirta dovana	3.00
Penkta dovana	2.00

P. S. Kad galėtų gauti pirmą dovaną, tai Chicagos Lietuvių Draugijos narys-rė turi prirašyti nemažiau kaip 5 naujus narius nuo šios dienos iki užbaigos šio kontesto, tai yra iki balandžio 30 dienos. Kad galėtų gauti antrą dovaną, tai narys turi įrašyti nemažiau kaip 3 naujus narius laike čio kontesto. Dovaną gali gauti tik tas narys-rė, kuris įrašys į draugiją nemažiau dviejų narių.

Kiekvienas draugijos narys, kuris įrašys narį, dar gaus nemokamai tikietą į gegužinę, taipgi ir naujai įrašytas narys gaus tikietą į gegužinę taip kad visi kartu galėsime pabaliavoti.

NARIAI ĮRAŠĖ

Štai draugijos nariai, kurie pasiryžę laimėti paskirtas dovanas.

Antanas Kučinskas iš St. Charles įrašė Werą Wiekas, Nellie Montwell ir Raymond Wilkas.

Juozas Sinkus įrašė Frank F. Kazemekaitį.

Panelė Paulina Balnaitis įrašė Bernice Griggs.

Karo Žemėlapiai

Naujienose galite gauti spalvuotą Europos žemėlapį su pažymėjimais visų didesnių miestų, pagal kurį galėsite sekti visus karo veiksmus.

Antroje žemėlapio pusėje yra pasaulio kraštų ir salų sąrašas, su pažymėjimais jų didumo ir gyventojų skaičius.

Kaina 15c.

Diena Iš Dienos

Pradėjo Advokato Karjerą

BRIDGEPORT. — Pp. Tina ir Mykolas Taručiai, plačiai žinomi biznieriai, surengė labai smagias vaišes savo sunui Vytautui, pagerbti dainininkui artistui, ir dabar baigusiam advokato mokslą. Parė įvyko tėvų namuose, 3149 So. Halste Street, šeštadienio vakare, balandžio 6tą d. Vakaro vedėju buvo p. Pranas Bulaw, kuri pavyzdingai atliko savo užduotį.

Svečių tarpe dalyvavo vienintelis lietuvis teisėjas, gerb. John T. Zuris, kuris pasakė trumpą ir gražią prakalbėlę, linkėdamas jaunam advokatui Vytautui tapti lietuvių tautos veikėju. Trumpas ir pritaikintas kalbas su linkėjimais Vytautui pasakė taipgi Eva Širvaitė, Harriet Gricaitė, Leonas Pruseika, Vincas B. Ambrose, Anton Zilius, Anton Guyer Houston Zebraitis, Mike Kelly, ir advokatai, Walter Krouse, Arthur Gomberg ir Leo Shapiro.

Padėkos kalbas pasakė Vytauto tėveliai, mamytė Tina ir tėvas Mykolas, ir paskiausiai garbės svečias, naujas musų lietuvių advokatas, Vytautas Tarutis. Visi svečiai buvo gražiai pavaišinti ir svetingai priimti.

Einant prie vakaro užbaigimo p. Pranas Bulaw padarė svečiams naują surpriza. Jis pranešė, kad gegužės penktą dieną, Chicagos Lietuvių Auditorijoj yra rengiamas banketas su programu įvesdinimui musų artisto-advokato Vytauto Taručio. Taja proga bus susirinkę svečiai, kurie iš praeities įvertino jaunuolio Vytauto Taručio pirmesnius pasižymėjimus scenoje.

Dabar, Vytautas jau pradės darbuotis advokaturos srityje, todėl mes susirinksime išgirsti jo nuopelnus meno srityje penktą dieną gegužės, Chicago Lietuvių Auditorijoj.

Dar kartą noriu pasveikinti pp. Taručius už išauklėjimą gabaus sunaus, kuris, aš linkiu, nesigailės, jeigu savo mokslu ir savo gabumu pasitarnaus lietuviams.

Kaimynas.

Grįžo iš Atostogų Floridoj

Ten Dabar Daug Lietuvių

Dr. F. P. LeVan-Pulsuckis, 1957 West Garfield Blvd., buvo išvykęs porai savaičių į Floridos pajurį. Jis ten besimaudydamas gerokai saule parudavo ir dabar grįžęs namo atrodo lyg ir fiziniai nutautėjęs, bet dvasiniai jis tebėra tas pats geras lietuvis.

Taip atrodo, kad St. Augustine, Dayton, Palatka, Palm Beach ir tt., lietuviams yra mėgiamiausios maudynės, nes ten iš Chicagos ir iš kitų miestų lietuviai yra skaitlingai apsigyvenę ir iš turistų daro neblogą gyvenimą.

Dr. LeVan yra kilęs iš De Kalb, Ill., ir jam Floridoj beatostogaujant teko susitikti ir su p-nia Bernice Patumsis ir jos dukrele Virginija, kurios irgi yra iš DeKalb, Ill., ir ten buvo nuvykusios šiltu oru pakvėpoti ir pas pažystamus draugus pasisvečiuoti.

Dr. LeVan Floridos pajurio apylinkės labai vertina iš sveikatos atžvilgio, bet jam patiko ir tenykščių gyventojų budas elgseną ir svetingumas. Jis ten norėjo ilgiaus pasilikti, bet kaip kurie jo pacijentai pradėjo nesijausti gerai, tat jis ir buvo jų atšauktas į Chicagą. Dabar jis ir vėl įsipareigavęs sunkiai prakaituoja pakol savo pacijentus sutunys.

FRANK BUCK

Penktadienį, balandžio 19 d. Chicago Stadium prasidės Greater Olympia cirko vaidinimai. Kaipo įžymybė dalyvauja ir medžiotojas, gamtininkas ir tyrinėtojas Frank Buck. Jo sugaudyti gyvunai, šliaužiai ir paukščiai—šimtais, bus parodyti.

Cirkus vaidins kasdien iki gegužės 5 d. po du kartu.

(Skelb.)

Bendradarbė "Naujienoms"

Taip jau supratau iš jo mamytės Veronikos, kad jis ir apie mano bendradarbiavimą "Naujienoms" nepamiršta prisiminti ir savo draugams, ir progai esant turėsiu daug malonumo kam nors patarnauti.

— Ona Dovgin,
Tel. Englewood 6530.

Išsiėmė Leidimus Vedyboms

(Chicagoj)

Robert Raduis, 27, su Vivienne Wesselius, 24
Raymond Grahek, 21, su Bernice Kiaupas, 21
Peter Weselis, 29, su Alberta Dabulskis, 19
John Dziehanski, 27, su Geraldine Tragus, 21
Frank Maslo, 26, su Lucille Kelewicz, 24
Ben Boltz, 32, su Hulda Kungas, 33 (abu iš Pottsville, Pa.)

Leikalauja Paskiru

Esthelle Valeikis nuo Peter Valeikis
Anna Novak nuo Arthur Novak

Rado Negyvą Gatvėj

Prie Clark ir Delaware place praeiviai užtiko ant šaligatvio gulintį negyvą 60 metų chicagietį Fred Bank. Jis gyveno adresu 27 West Ohio street.

CHICAGO STADIUM

BALANDŽIO 19 D. pradės ir vaidins iki GEGUŽĖS 5

GREATER OLYMPIA CIRKUS

Duos įdomiausius pasaulio veikalus. Tarp kitų ir

FRANK BUCK

"BRING 'EM BACK ALIVE" ir jo Jungle Camp.

Popiet 2:15—vakarais 8:15
Tikietai 40c—75c—$1.10—$1.65
Baksuose $2.20 (su taksais)

Parsiduoda Bonds, 65 W. Madison, Tel. State 6484. Stadium Grill, 1800 W. Madison. St. Tel. Seeley 5300.

— SAVAITRAŠTIS —

"Argentinos Lietuvių Balsas"

U. S. A. metams kainuoja
Pusantro Dolerio

Galima išsirašyti per "Naujienas" arba tiesioginiai, adresuojant:

"A. L. Balsas"
Casilla de Correo 303,
Buenos Aires, Argentina.

AR ŽINOTE KĄ RAŠO

"KELEIVIS?"

Ar žinai, kodėl vieni jį giria, kiti keikia, bet visi mėgsta jį skaityti?

Net kunigai pasislėpę jį studijuoja, nors savo parapijonims draudžia jį į rankas paimt.

"Keleivį" žmonės mėgsta dėl to, kad jis niekam nepataikauja ir nesibijo teisybę skelbti.

Žmonių mulkintojus ir apgavikus jisai lupa be jokio pasigailėjimo.

Be to, jame rasi visokių patarimų, pamokinimų, gražių eilių, įdomių paveikslų ir žinių iš viso pasaulio.

Kainuoja tik $2.00 metams.

Adresas toks:

"KELEIVIS"
253 Broadway,
SO. BOSTON, MASS.

Garsinkitės "N-nose"

"NAUJIENŲ" Radio Programai

DAINOS, VĖLIAUSIOS ŽINIOS IR ĮDOMŲS PASIKALBĖJIMAI.

kiekvieną sekmadienį

nuo 11:00 iki 11:30 val. ryto, iš stoties W.G.E.S., 1360 kilocycles.

S. L. A.

Susivienijimas Lietuvių Amerikoje yra didžiausia lietuvių organizacija. Tai lietuvių apdraudos tvirtovė Amerikoje. Tai lietuvių brolybės fraternalė organizacija. SLA troškta dar daugiau gerų lietuvių suvienyti broliškais ryšiais vienon didelėn ir gražion šeimynon. Dabar eina SLA. Pažangos Vajus naujiems nariams priimti.

Susivienijimas iš apdraudos nedaro sau pelno, todėl Susivienijime apdrauda yra pigesnė. Bet Susivienijimas teikia lietuviams daugiaus, negu apdraudą. Susivienijimas veikia kulturinėje dirvoje, stiprina lietuvybę Amerikoje ir rupinasi bendrais lietuvių reikalais.

Dabar visose lietuvių kolonijose darbuojasi šimtai SLA. organizatorių. Kai vienas tų organizatorių atsilankys į jusų namus, paklausykite jo patarimo—prisirašykite prie Susivienijimo su visa savo šeimyna.

SUSIVIENIJIMAS LIETUVIŲ AMERIKOJE
307 West 30th Street, New York, N. Y.

Inž. J. Byanskui Sueina 7 Metai Darbuotės Birutei

Nešė Malonų "Kryžių"

Tai buvo lietinga pavasario diena, bal. 16 d. 1933 m., kai mes turėjome pirmą progą pamatyti inž. J. Byanską, Lietuvių Auditorijoje, priešakyje musų Birutės, kaipo chorvedį.

Kadangi dabar suėjo ilgi septyni metai sunkaus "kryžiaus nešimo", kaip kad p. Byanskas vienu atveju yra išsitaręs, ir kadangi nei vienas iš buvusių Birutės 15 chorvedžių to "kryžiaus" negalėjo nešti taip ilgai, tai aš manau prie šios progos bus ne pro šalį paminėti šį septynių metų p. Byansko gražų "romansą" su Birute.

Pastatė "Raganių"

Bal. 16 d., 1933 m. Birutė visu smarkumu rengėsi pirmu kartu Chicagoje statyti gražią operetę, "Raganius". Vedėjas tuo metu buvo M. Yozavitas; pirmininkas, Al. Micevičius.

Kaip visuomet, choras dalyvaudavo "Naujienų" koncerte ir, kaip patarlė sako, kad nėr to blogo kad neišeitų ant gero, įvyksta momentas kuris Birutei yra svarbus.

Po koncertui Yozavitas prieina prie Birutės pirmininko ir praneša liudną žinią. Butent, kad dėl ekonomiškų priežasčių turįs apleisti Birutę. Pasirodo, kad Yozavitas apleidžia Chicagą su grupe muzikantų maršrutui visiems metams.

Tai buvo tikrai smugis, kuris sunku pergyventi tokiame momente. Bet štai, musų laimei, šale Birutės pirmininko stovi Inž. J. Byanskas. O kadangi juodu draugauja nuo, taip sakant, jaunų dienų, Micevičiui buvo labai lengva tarti tuos žodžius: "Jack, you have to help me out." Atsakymas buvo tokis kokio galima buvo tikėtis. "I will." Ir nuo tos dienos prasidėjo Inž. J. Byansko santykiai su Birute.

Kulturos Darbai

Nereikia nei įrodinėti, kad kulturos darbas medžiaginės naudos neneša. Tačiaus, jis yra didelis sielos patenkinimas, ypatingai kuomet žinai, kad tavo darbas yra žmonių įvertinamas. P. Byanskas gražių darbų yra atlikęs su Birute. O kada jis sau prisimena kad per Birutę jisai surado labai pavyzdingą gyvenimo draugę p. Vandą, tai aš be baimės sakau, kad nešimas to Birutės kryžiaus jam yra labai malonus.

Stato "Viengungiai"

Kaip ir pritinka apvaikščiojimui septynių metų darbuotės su Birute, sekmadienį, bal. 21 d., Lietuvių Auditorijoje Inž. J. Byanskas rengiasi pavaišinti Birutės pramogų lankytojus su tikra naujienybe, dviejų veiksmų operetę "Viengungiai", ir koncertu.

Baigdamas, aš noriu jus, gerbiamieji, kviesti atsilankyti į šį nepaprastą Birutės vakarą ir padėti įpinti į jos kulturos vainiką dar vieną garbės gėlę. Tuomi jus palengvinsite ir p. Byanskui, Birutės chorvedžiui, ir choristams atlikti tą sunkų kulturinį darbą, kuriam reikalinga daug energijos ir darbo paaukoti.

Dailės Mylėtojas

Sveikinimas Chicagiečiams Iš Vilniaus

Mieliems Čikagiečiams—lietuviams, kurie mane atsimena:

Jus, mieli čikagiečiai—lietuviai, džiaugiatės drauge su mumis dėl atgautų musų tautos teisių. Pati, savo akimis, ne sapne, mačiau musų trispalve vėliavą Gedimino Kalne iškeltą.

Teplevesuoja jinai musų sostinėje Vilniuje per amžius. Mylėkime, budėkime, laimėsime!

Jusų,
Honorata Ivanauskienė
1940.III.5
Vilnius.

Laidotuvių Direkt. Stanley Mažeika Jau Sveiksta

Buvo Labai Sunkiai Sužeistas

BRIDGEPORT — Spaudoje mažai buvo rašyta, kad laidotuvių direktorius, p. Stanley Mažeika, tapo sužeistas auto nelaimėje pereito lapkr. 14 d., pereitais metais. Nuo to laiko iki preito kovo mėnesio 21 d., p. Mažeika išgulėjo ligoninėje.

Auto nelaimėje p. Mažeikai buvo nulaužta kairioji koja ir ranka, taipgi buvo sužaloti šonkauliai. Dabar jau randasi namuose, gerokai pasveikęs.

Biznio reikalais žmones galės pasimatyti ir pasikalbėti.

Stanley Mažeikos sirgimas nesutrugdė laidotuvėms patarnavimo, nes tai atlieka jo pagelbininkai, jo priežiuroje. Koplyčia randasi antrašu 3319 So. Lituanica Ave. Tel. Yards 1139.

P-s Mažeika pastatė naują moderišką koplyčią 1938 metais, ir ji yra bene vienintėle lietuvių koplyčia įrengta su oro reguliacija žiema ir vasara. Linkėtina p. Mažeikai pilnai pasveikti, nes mes norime susitikti piknikuose, kurie jau nebetoli. —*Kaimynas*

Dalyvaus Operetėje "Viengungiai"

JOHN BALANDA

Jonas Balanda per eilę metų patenkino šimtus lietuvių savo lošimu Birutės ir Studentų Klubo veikaluose. Sekmadienį jį vėl pamatysite Lietuvių Auditorijoje, kur jis loš svarbią rolę Birutės choro statomoje operetėje, "Viengungiai". Tai bus Birutės metinis parengimas. Po vaidinimo seks koncertas ir šokiai.

"Vilnies" Jubiliejinis Koncertas

Sekmadienį, Ashland Boulevard Auditorijoj įvyko jubiliejinis koncertas, surengtas dienraščio "Vilnies", savo 20 metų sukaktuvėms paminėti.

Publikos buvo gana daug, chicagiečių ir svečių iš tolimesnių vietų. Programas buvo įvairius ir gana ilgas.

Dainavo net septyni chorai, Aido Choras iš Detroito, gerai susidainavęs Lietuvių Moterų Kulturos Choras, Laisvės Mišrus Choras iš Rockfordo, Aido Choras iš Roselando, Chicagos Lietuvių Vyrų Choras, Jaunimo Ratelio Choras ir Kanklių Choras.

Buvo kelios maišytos instrumentų ir dainininkų grupės, kaip trio bei duetų, ir solistai, M. Šiurna, Povilas Stogis, A. Kenstavičienė ir viešnia iš New Yorko, Birutė Ramoškaitė. VBA.

Albert Lumber Bendrovė

Albert Lumber and Supply Co., 3800 So. Western ave. — lentų įstaiga gali parupinti kreditan įvairiausių lentų. Gali nusipirkti medžiagos už $250 ir mokėtis į mėnesį tik po $7.98. Kreditas tiek laisvas, kad jie gali išduoti jums tiek, kiek tik reikia.

Tad, dabar, kada pats reikalas namus taisyti, malevoti ir gerinti, kreipkitės į šią bendrovę ir pasitarkite apie savo reikalus. Patarnavimas užtikrintas. (Skelb.)

SUSIRINKIMAI

ŽEMAIČIŲ KULTUROS KLUBO narių susirinkimas įvyks trečiadienį, bal. 17 d., 1940—Hollywood sv., 2417 W. 43rd St. 7:30 v. vakaro. — **Raštininkas.**

AMERICAN LEGION AUXILIARY DARIUS-GIRĖNAS 271 Posto narių susirinkimas įvyks trečiadienį, balandžio 17 savo bustinėje, 4414 So. Western Ave., 8 val. vak. Kviečiame atsilankyti ir naujus narius. —**Mrs. Bertha Marger.**

D. L. K. VYTAUTO DRAUGIJOS narių mėn. susirinkimas įvyks šįvakar, 7:30 val. vak. Chicagos L. Auditorijos svet., 3133 So. Halsted St. Visi butinai atvykite, turėsime svarbių reikalų apsvarstyti. —**P. K., sekr.**

Radio

Dainuos Brighton Park Jaunuolių Choras, Šauni Orkestros Muzika, tt.

Šiandien, antradienį, 7-tą valandą vakare, iš stoties WGES girdėsite reguliarį gražų ir įdomų antradienio programą, kurio leidimu rūpinas Peoples Furniture Company.

Šių programų išpildyme visuomet dalyvauja žymus talentai. Taip ir šį vakarą klausytojams bus malonu girdėti Brighton Park Jaunuolių chorą, kuris gerai išsilavinęs ir padainuos daug gražių ir linksmų pavasario dainelių.

Prie to, šauni muzika, naudingi patarimai ir svarbus pranešimai suįdomins kiekvieną. Ypač šeimininkams ir šeimininkėms bus naudinga girdėti pranešimai apie Peoples Furniture Kompanijos didį balandžio mėnesio išpardavimą kame yra geros progos viso ko susipirkti už sumažintas kainas. Nepamirškite pasiklausyti. *Rep. xxx*

Mirė Chicagos "Kraujo Bankierius"

Tą keistą titulą turėjo Dr. Bernard M. Fantus, vienas žymiausių daktarų Cook apskričio ligoninėj. Keletą metų atgal jis išrado priemonių apsaugoti iš kuno išimtą kraują nuo sugedimo. Su jo išradimo pagalba Cook apskričio ligoninė galėdavo užlaikyti atsargoj įvairių tipų kraujo ir jį vartodavo skubiose operacijose ir kituose nepaprastuose atsitikimuose, kur ligoniams tuojau reikėdavo pagalbos.

Užvakar Dr. Fantus pasimirė, sulaukęs 66 metų amžiaus. Gyveno adresu 155 N. Taylor avenue. Turėjo širdies ligą.

Bandė Nusižudyti Dėl Karo Norvegijoj

Nervai Neatlaikė Įtempimo

Mrs. Ella Anderson, 31 metų chicagietė, nuo 1725 N. Keating avenue, labai susirupino, kai Hitleris užpuolė Norvegiją. Ten gyvena jos tėvai, dvi seserys ir brolis.

Susijaudinusi per kelias dienas klausėsi žinių apie mušius gimtinėje. Vakar giliau įtempti nervai pakriko ir moteriškė bandė nusižudyti. Perkirto sau rankų riešus.

Neteko daug kraujo, bet pasveiks. Guli Danish-American ligoninėj.

Likvidavo Streiką St. Charles'e

Vakar darban grįžo visi St. Charles Manufacturing Company darbininkai, kurie buvo paskelbę streiką sausio 8 d. Jie reikalavo kolektyvių derybų.

Streikas ginčo nelikvidavo. Abi pusės sutiko jo sprendimą pavesti darbo santykių tarybai.

Chicagos Draugijų, Kliubų Valdybos 1940 Metams

ROSELANDO LIETUVIŲ MOTERŲ KLIUBO VALDYBA 1940 METAMS: Matilda Slančauskienė — pirmininkė, 10560 Edbrooke Av.; M. Naverauskienė — Nut. rašt., 10320 So. Wallace St.; Anna Dargienė—Fin. rašt., 10520 So. State St.; Paulina Stasiulis — Kasos glob.; Sophie Šatkauskas—Kasierka, 10835 Edbrooke Ave.; Stumbrienė—Maršalka; Streukienė, — koresp.; Antonette Swart—korespondentė. Susirinkimai yra kas mėnesio antrą trečiadienį, 7:30 val. vakaro, 10413 So. Michigan Avenue.

BRIDGEPORTO LIETUVIŲ NAMŲ SAVININKŲ SĄJUNGOS VALDYBA 1940 METAMS: John Begen — Pirmininkas, 3442 S. Union Ave.; Kazimieras Visockis — Pagelb., 2931 S. Emerald Ave.; Stanislovas Kunevičius—Nut. rašt., 3220 So. Union Ave.; Domininkas Gulbinas—Fin. rašt., 3144 So. Wallace St.; Jonas Motiejunas—Kontr. rašt., 3400 So. Union Ave.; Petras Balsis—Kasierius, 5653 S. Throop St.; Leonas Laudanskis—Maršalka, 3130 So. Halsted St. Susirinkimai įvyksta kas mėnesio pirmą trečiadienį, 7:30 val. vakaro, Chicagos Lietuvių Auditorijoj, 3133 So. Halsted St.

LIETUVIŠKOS TEATRALIŠKOS DRAUGYSTĖS RUTA No. 1 VALDYBA 1940 METAMS: Pirm. — Frank Aušra, 3949 So. Artesian Ave.; Pirm. pagelb.—Antanas Mitrauskas, 2109 So. Michigan Ave.; Thomas Aušra—Nut. rašt., 3949 So. Artesian Ave.; Fin. rašt. — Anna Allen, 3429 S. Union Ave.; Josephine Yushkenas, 2547 West 45th St.; Justinas Yuskenas — Kasierius, 2547 W. 45th St.; Tadas Silickis—Kas. glob.: Margaret Karis, Kas. glob. Stenlis Zukauskas; Durų maršalka—J. Allen; F. Zukauskas—Ligonių apiekunas. Draugystės veikimo komitetai: Dan. J. Smith ir Frank Opulskis. Teisėjas Joseph Bartkus. Teisėjo rašt.—Stanley Wernis; Dan J. Smith—korespond., 2449 Fullerton Ave. Susirinkimai laikomi kas antrą seredą kiekvieno mėnesio Hollywood svet., 2417 W. 43 St.

JONIŠKIEČIŲ LABDARYBĖS IR KULTUROS KLUBO VALDYBA 1940 METAMS: Pirmininkas Jonas Jankus, 1118 E. 65th St.; Vice-pirm.— Viktoras Kazimeraitis, 4030 So. Campbell Ave.; Nut. rašt.—B. Vaitekunas, 5211 South Kildare Ave.; Finansų rašt. — Stella Mickevičiutė, 6925 South Artesian Ave.; Kontrolės rašt.— M. Laučienė, 1118 E. 65th St.; Kasierius—Steponas Kaniušas, 3510 W. 63rd St.; Kasos glob. — N. Mickevičienė, 6925 S. Artesian Ave.; Kasos globėjai: M. Dantienė, 4535 S. California Ave., ir M. Miravičienė, 2539 W. 46th Pl.; Koresp.—Dėdė Vaitekunas. Susirinkimai įvyksta kas antrą sekmadienį kiekvieną mėnes, 1:30 val. popiet, Hollywood salėj, 2417 W. 43rd St.

SIMANO DAUKANTO DRAUGIJOS VALDYBA 1940 METAMS: Wm. Kriščiunas—Pirm., 1014 E. 93rd St., tel. Regent 8835; J. Racevičia—Pirm. pagelb., 3326 S. Union Ave.; P. Killis—Nut. rašt., 3347 So. Lituanica Ave.; A. Kaulakis—Fin. rašt., 3842 So. Union Ave.; Iz. Masaitis—Kontr. rašt., 4539 So. Whipple St.; J. Malinauskas—Iždo glob., 6551 South California Ave.; A. J. Zalatoris—Iždininkas, 827 W. 33rd St.; A. Vilkis — Knygyno prižiurėtojas, 831 W. 33rd St.; K. Valaitis — Maršalka, 7104 Emerald Ave.; Dr. J. P. Poška—kvotėjas, 3133 So. Halsted St., tel. Victory 3687; K. Valaitis—Ligonių prižiur. Susirinkimai įvyksta kas naujo mėn. pirmą sekmadienį, 12 val. dieną. Lietuvių Auditorijoj, 3133 So. Halsted St. Priimami vyrai ir moterys nuo 18 iki 45 metų.

MORNING STAR KLUBO VALDYBA 1940 METAMS: Pirm.—Antanas Shimkus, 2851 Lyndale Ave., Vice-pirm. — Jonas Petrauskas, 3244 So. Morgan St.; Užrašų rašt. —Mike Chepul, 3327 Le Moyne St., tel. Spaulding 7903; Fin. rašt. —Bruno Rogers, 2345 N. Kedzie Blvd., tel. Spaulding 3180; Fin. rašt.—Stasys Beneckis, 3247 W. Beach Ave., tel. Belmont 5923; Kas. glob.—Antanas Lungewicz, 1814 Wabansia Ave., tel. Humboldt 2285; Ižd.—Louis Striupas, 3636 W. North Ave., tel. Spaulding 0745; Maršalka—Antanas Budvitis, 1825 W. Wabansia Ave. Susirinkimai įvyksta kas naujo mėnesio pirmą ketvirtadienį, 3800 West Armitage Ave.

LIETUVOS BENO KLUBO VALDYBA 1940 METAMS: Frank Bistras—Pirm., 4548 So. Francisco ave.; Jonas Rakauskas —Pirm. pagelb., 750 W. 35th st.; Edward Grushas—Nut. rašt., 3549 S. Halsted st.; Constantas Janushauskas—Kasierius, 3461 S. Morgan st.; Petras Marozas—Fin. rašt., 1649 So. Harding st.; Kasos Glob. (2) Harry Reksnis ir John Dounis; Ignatz Yorevich—Maršalka, 3347 S. Morgan st.; Joseph Grushas — Korespondentas, 3549 So. Halsted st.; Jonas Rakauskas — Beno Lyderis-pirm. Band praktikos yra kas antradienio vakarą 8 val. Shemett svet., 3336 Lituanica ave. Chicago, Ill.

HUMBOLDT PARK LIETUVIŲ POLITIKOS KLIUBO VALDYBA 1940 METAMS: Pirmininkas —M. Grakauskas, 3939 N. Christiana Ave., tel. Juniper 5936; Vice-pirmininkas — Mike Čepulevičius, 3327 Le Moyne St.; Protokolų sekr. — Anton Lungevicz, 1814 Wabansia Ave., tel. Humboldt 2285; Finansų sekr.—Stanley Buneckis, 3247 Beach Ave.; Kasierius—John Kuprevičius, 3446 W. Pierce Ave.; Maršalka— Anton Kuprevičius, 3448 Le Moyne St.

ŽEMAIČIŲ KULTUROS KLUBO VALDYBA 1940 METAMS: Pirmininkas—Steponas Narkis, 4553 S. Talman Ave.; Vice-pirm.—J. D. Siman's, 2520 W. 70th St.; Sekretorius—Vytautas Uznys, 3232 So. Emerald Ave.; Iždininkas—Paul Petraitis, 812 W. 33rd St.; Fin. rašt.—Antanas Rudokas, 4547 So. Washtenaw Ave.; Iždo Globėja—Julia Petraitienė, 812 W. 33rd St.

DRAUGYSTĖS SUSIVIENIJIMAS BROLIŲ IR SESERŲ LIETUVIŲ VALDYBA 1940 METAMS: Pirm. —Geo. Jakubauskas, 3541 South Halsted St.; Vice-pirm.—Ant. Zalagėnas, 7132 So. Racine Ave.; Nut. rašt. —Walter Pankauskas, 549 West 18th St.; Kasierius — Mikas Bankevičius, 628 W. 18th St.; Fin. rašt.—Peter Viršila, 3435 So. Wallace St.; Kontr. rašt. — Jonas Statkus, 1715 So. Newberry Ave.; Kasos glob. —Juozas Kikas, 644 W. 18th St., ir Ona Jucevičienė, 1960 Canalport Ave. Durų sargas—Juozas Gereltauskas, 3132 So. Emerald Ave.

LIETUVIŲ KEISTUČIO PAŠALP. KLUBO VALDYBA 1940 METAMS: Frank Jakavičia—Pirmininkas, 2857 So. Emerald Ave.; J. Stul—Vice-pirm., 2453 W. 45th Place; Helen Chapas—Prot. rašt., 4403 So. Albany Ave.; F. A. Zubas—Fin. rašt., 4301 Archer Ave.; J. Skeberdytė—Kontr. rašt., 3215 W. 64th Pl.; N. Viršilienė — Iždo glob., 3435 So. Wallace St.; Nick Klimas—Kasierius, 4516 So. California Ave.; Dr. M. Strikolis —kvotėjas, 4645 S. Ashland Ave.

D. L. K. VYTAUTO DRAUGIJOS VALDYBA 1940 METAMS: T. Janulis—Pirm., 3430 So. Morgan St., Chicago, Ill., tel. Yards 4863; J. Maziliauskas— Pirm. pagelb., 3259 So. Union Ave., Chicago; P. Killis—Nut. rašt., 3347 South Lituanica Ave., Chicago; M. Z. Kadziauskas—Fin. rašt., 5328 W. 23rd Pl., Cicero, Ill.; A. Buzinskas—Kontr. rašt., 3347 So. Lituanica Ave., Chicago; J. Dimša—Iždo glob., 3347 So. Lituanica Ave., Chicago; F. Bakutis—Iždininkas, 2603 W. 69th St., Chicago; J. Ivanauskas —Maršalka, 3142 So. Lituanica Ave.; P. Augustinas—Ligonių apiekunas, 656 W. 35th St.; M. Z. Kadziauskas—atstovas į Ch. Liet. Community Center. Susirinkimai įvyksta kas mėnesio trečią antradienį, Lietuvių Auditorijoj, 3133 So. Halsted Street., 7:30 val. vakaro.

CLASSIFIED ADS.

SITUATION WANTED
Ieško Darbo

PAIEŠKAU DARBO. Penteris ir poperninkas. Kalsimainu lubas už $1.50. Miegamas kambarys su savo popieriais—$3.00. Apkainavimas dykai. 10 metų patyręs. Darbas užtikrintas. Jos. Augaitis, 1608 S. 50th Ave. Cicero, Ill.

HELP WANTED—FEMALE
Darbininkių Reikia

REIKALINGA TIKTAI patyrusių operatorių viena adata mašina siuti plaunamas sukneles, šviesi, oringa, maloni aplinkuma, nuolat. 404 So. Racine, 2-ras aukštas.

JAUNA MERGINA PAIEŠKO darbo kaipo Short Order Cook dienoms ar naktims. Pilnai patyrusi. Boulevard 3568. Klauskite Beatrice.

REIKALINGA PATYRUSI moteris namų darbui. Nuo pirmadienio iki penktadienio. $5.00. Plaza 2510 Burba 6507 Ingleside.

REIKIA PATYRUSIOS MERGINOS bendram ruošos darbui, buti ar eiti, prižiurėti vaiką, $7.00. 5458 Harper, 1 aukštas. Tel. Plaza 5032.

REIKIA PATYRUSIŲ OPERATORIŲ siuti viena adata mašina prie šilkinių suknelių. 127 South Market, 8 aukštas.

REIKALINGA MERGINA prie bendro namų darbo, atskiras kambarys, nėra skalbimo. Mr. Green, 7928 Clyde St. Saginaw 7085.

REIKALINGA OPERATORIŲ dirbusių prie vyriškų kautų, arba pečių ir kalnierių basterių. 308 West Van Buren St. trečias aukštas.

MOVING AND EXPRESSING
Perkraustymas ir Vežma

BALDŲ — PIANŲ KRAUSTYMAS anglių, juodžemio pristatymas. Seniausias lietuvis baldų kraustytojas Chicagoje. Visi baldai nešami su ypatinga atsarga, darbas užtikrintas. ALISAUSKAS SONS, 7100 So. Talman Ave. Prospect 8742

FURNITURE-FIXTURE FOR-SALE
Rakandai ir Įtaisai Pardavimui

KLEJONKES ĮDEDAME DYKAI!
Congoleum ketv. pėd. 33c
Inlaid Linoleum ketv. pėd. 69c
Armstrong Inlaid Linoleum k. p. 98c
Linoleum Rugs 9x12 ..... $2.88
BLETSTEIN LINOLEUM STORE
4957 So. Ashland Ave.
Tel. YARDS 5015.

PARSIDUODA 6 KAMBARIŲ rakandai combination radio, Victrola, pianai, typewriter. Visus sykiu ar atskirai. Apleidžiu miestą. 3826 So. Emerald Ave.

BUSINESS CHANCES
Biznio Progos

PARDUODU DUONOS KEPYKLĄ su namu arba ir vieną bizį, biznis įgyventas per ilgus metus; pardavimo priežastis — senatvė. Noriu poilsio. Biznio vieta ir savininko antrašas 2803 Emerald Ave. Chicago, Ill. Tel. Calumet 4959.

PARDAVIMUI AR RENDAI TAVERNAS, 2 aukštų plytinis budinkas, garu šildymas, 5 kambariai užpakalyje, gerai įrengta ruiminga užė ant antro aukšto. Pardavimo priežastis—liga. 4642 Wentworth Ave. Boulevard 0230.

PARSIDUODA TAVERNAS, su ar be namų—6 kambariai gyvenimui. Karštu vandeniu šildomi. 5642 West 65th St.

PARDAVIMUI GERAI APSIMOKĄS modernas tavernas, priežastis —kitas biznis. 434 West 31 St.

PARDAVIMUI TAVERNAS, biznis išdirbtas per daug metų. Rašykite laišką 1739 So. Halsted St. Box 2333.

PARSIDUODA TAVERNAS. Geroje vietoje. Biznis seniai išdirbtas. 6 kamb. gyvenimui užpakaly. 3932 So. California Ave. Lafayette 7966.

SHOE REPAIRING SHOP pardavimui. Teisingas kainos pasiulymas bus priimtas. Dėl platesnių žinių kreipkitės į 10703 So. State St., Chicago, Ill.

PARDAVIMUI TAVERNAS geroj vietoj. Biznis gerai išdirbtas, kampinis; pigiai. Taipgi ant rendos kampinis tavernas, didelė svetainė dei parių ar vestuvių. Virtuvė ir dining kambarys tame pačiame aukšte. Savininkas 1724 W. 47th St.

PARDAVIMUI BUČERNĖ ir grosernė. Biznis išdirbtas per 16 metų. Parduosiu pigiai. 570 West 18th Street.

REAL ESTATE FOR SALE
Namai-Žemė Pardavimui

PRIE EŽERO KATEDŽĖ
$15,00.00 — PASIULO PUIKIĄ KATEDŽĖ izoliuota su celopaks, prie gražaus, saltininga, smėlio dugnu ežero. Lotas 78 pėdų, priešakis prieina prie vandens. Mažas įmokėjimas, likusią terminais. Box D-6—1739 S. Halsted St.

8030 LA SALLE, 6 KAMBARIŲ plytinis, gasu šildomas, automatinis vandens šildytuvas, tile maudykle, extra toiletas ir iseinamoji, žaismių kambarys, daug extra. Diskontas už pinigus. Savininkas Triangle 8030.

FARMS FOR SALE
Ukiai Pardavimui

NEBRANGIAI Indianoj, savininkas parduoda gerą 80 akrų farmą, didelę vištydę, 5 akrus miško, irgi gerą 20 akrų farmą, 7 kambarių namą, elektrika, 2 valandas vaziuoti iš Chicagos. Tel. Independence 7218 ar rasyti A. Browstein, Ober, Indiana.

PARDAVIMUI UKIS ARBA mainymui ant namo Chicagoje, 66 akrų ukis, gera žemė ir budinkai. Randasi Elegon, Mich., prie Route 114. Kaina tik $2,000. Atsišaukite numeriu 3251 So. Emerald Ave., Chicago, Ill. Tel. Victory 4181.

WHOLESALE FURNITURE
Rakandai ir Įtaisai Pardavimui

Mokedamas cash už rakandus, sutaupinsi nuo 40 iki 60%. Mes pristatome bile kur. Pasaukite ar rašykite del daugiau informacijų. Vientik nacionalai žinomi dailtai randasi pas mus. ALISAUSKAS, Sunus, 6343 S. Western Ave., Chicago, Ill. Phone Republic 6051.

SOIL—FOR SALE
Juodžemis—Pardavimui

Tel. OAK LAWN 193—J-1.
STANLEY GAVCUS
Parduoda išpudintą žemę trąšai, 1 bušelis 25c—5 bušeliai $1.00—15 bušelių $2.50. Kreipkitės dėl kainų, dėl didesnių kiekių. Iškraustome nebrangia kaina. Anglys tiesiai iš kasyklų. 110 SOUTH RIDGELAND AVE., WORTH, ILL.

JUODŽEMIS MAIŠYTAS su humus ir Peat Moss — įtręštas—parduodamas bušeliais ir važmomis—5 bušeliai už $1.00—10 bušelių už $1.50. Pristatom visur.
CHARLES GAVCUS,
6100 S. State. Tel. Wentworth 7942

FINANCE AND LOANS
Finansai ir Paskolos

MORGIČIAI ANT PARDAVIMO $500.00 ir $1,000; neša 6%. B. PETKEVIČIA, 2608 West 47th St.

PASKOLOS DĖL NAMŲ
SIMANO DAUKANTO
FEDERAL SAVINGS & LOAN ASSOCIATION OF CHICAGO
2202 W. Cermak Road
CANAL 8887
BEN. J. KAZANAUSKAS, Rašt.

PASKOLOS
Ant 1-mų ir 2-rų MORGIČIŲ
Greita Veikla—Geri Terminai
PETERS BROS. & CO.
1647 W. 47th Street
2-ras aukštas.
(Tarpe Marshfield ir Paulina gat.)

RUGS
1500 NAUJŲ KAURŲ
500 NEATSIMTŲ
KAINOS Sumažintos 50% Nuo 1/3 iki 1/2
DIDELIŲ KAURŲ
BARGENAI
Neatsimtą 6x9, 8x10, 9x12, 9x15,11x19
Vertė nuo $6 iki $60. Dabar $3 iki $29
Naujį 6x9, 8x10, 9x12, 12x18, 10½x15
Vertė $20 iki $85. Dabar $10 iki $42
ir aukšč.
15 9x12 tikrų orientalių, 50 kitokių
Mieros 2x4 iki 11x18, 40% nuolaidos
1000 jardų karpetų po 50c jard ir aukšč.
CHECKER CLEANERS
SANDĖLIAI
6208-16 S. RACINE—Dienomis, 3 vakarus

URBA Gėlės Mylintiems Vestuvėms, Bankietams, Laidotuvėms, Papuošimams
GĖLININKAS
4180 Archer Avenue
Phone LAFAYETTE 5800

LOVEIKIS Siunčiam Gėles Telegramu į Visas Pasaulio Dalis
KVIETKININKAS
Gėlės Vestuvėms, Bankietams ir Pagrabams
3316 So. Halsted Street
Tel. YARDS 7308

Garsinkitės "N-nose"

MORTA KRAUJALIS
PO TĖVAIS VEZDZUNAITĖ

Persiskyrė su šiuo pasauliu balandžio 14 d., 4:17 val. popiet, 1940 m., sulaukus pusės amžiaus, gimus Lietuvoj, Pilučių kaime, Biržų apskrity.

Amerikoj išgyveno 30 metų.

Priklausė prie Palaimintos Lietuvos Draugystės.

Paliko dideliame nuliudime vyrą Adolfą, 2 sunus: Edvardą ir Adolfą ir kitas gimines ir draugus.

Kunas pašarvotas S. M. Skudo koplyčioje, 718 West 18th Street.

Laidotuvės įvyks balandžio 18 dieną, 8:30 val. ryto iš koplyčios į Dievo Apveizdos parapijos bažnyčią, kurioje atsibus gedulingos pamaldos už velionės sielą, o iš ten bus nulydėta į Šv. Kazimiero kapines.

Visi a. a. MORTOS KRAUJALIS giminės, draugai ir pažįstami esat nuoširdžiai kviečiami dalyvauti laidotuvėse ir suteikti jai paskutinį patarnavimą ir atsisveikinimą.

Nuliudę liekame:
VYRAS, SUNAI, GIMINĖS IR DRAUGAI.

Laidotuvėse patarnauja Laid. Direkt. S. M. Skudas, Telefonas MONROE 3377.

LAIŠKAI IR PINIGAI IŠ AMERIKOS TEBEINA Į LIETUVĄ REGULIARIAI

Sustojo Tik Prekių Gabenimas Per Švediją

Vakar kas tai paleido gandus Chicagoj, kad dėl mušių Norvegijoj Lietuvon nebeina paštas ir pinigai.

Tai netiesa.

Įvykiai Liečia Tik Prekes

Įvykiai Norvegijoj sustabdė tiktai **prekių** vežimą iš Amerikos ir Canados per Švediją. Tai įvyko todėl, kad Amerikos valdžia uždraudė Amerikos laivams plaukti į Norvegiją ir Švediją. Be to, Anglija ir Canada atšaukė visus leidimus, kuriuos buvo išdavę įvairių prekių eksportui į Lietuvą.

Bet ir be šitų leidimų prekių vežimas Lietuvon per Švediją ar tiesiai Klaipėdon per Baltijos butų apsistojęs, nes tuose vandenyse dabar eina mušiai, jie užminuoti, ir retas kuris laivas ten dabar drįstų plaukti.

Laiškai, Pinigai Tebeina

Bet paštas, ir pinigai, laiškais ar telegramomis, eina Lietuvon kaip ėję. Nuo pačios karo pradžios laiškai Lietuvon iš Amerikos ėjo per Italiją ir tuo keliu jie tebeina dar ir dabar. Panašiai su pinigais — "money orderiais" laiškuose. O pinigai telegramomis eina visai nevaržomi ir tiesioginiais keliais, nes telegrafinis susisiekimas tarp Lietuvos ir Amerikos veikia normaliai, kaip ir prieš karą.

Atėjo Paštas Iš Lietuvos

Vakar Chicagon atėjo vėliausi pašto siuntiniai iš Lietuvos, laiškai, laikraščiai ir žurnalai. Juos atvežė iš Italijos laivas "Saturnia", kuris penktadienį atplaukė į New Yorką.

Kai kuriuos laiškus anglai cenzuravo prie Gibraltaro. Kaip anglai aiškina, jie susekę, kad Vokietija įvairiais aplinkiniais keliais siunčia brangenybes ir įvairius produktus Amerikon.

Brangenybės ir pramonės produktai, kaip foto aparatai, etc., yra dedami į laiškus ar mažus ryšulėlius, o vėliau Vokietijos agentai juos nusiveža į neitralias šalis, kaip Lietuvą, ir iš ten pasiunčia, tuomi bandydami paslėpti tikrų siuntėjų pėdsakus. **Rs.**

AMALGAMEITŲ UNIJA NEBEŠVĘS BENDRAI GEGUŽĖS PIRMOS ŠVENTĖS

Reikalauja 2 savaičių apmokamų atostogų; ruošiasi konvencijai

Lietuvių Kriaučių Susirinkimas

Balandžio 12 dieną, Amalgameitų Centre, Ashland Bl. ir Van Buren, įvyko Lietuvių Kriaučių Amalgameitų 269 lokalo skaitlingas susirinkimas. Mat, tą dieną buvo Amalgameitų Kriaučių Unijos turtingas koncertas ir lietuviai turėjo rinkti delegatus į Amalgameitų Unijos 13-ją dvimetinę konvenciją, kuri prasidės gegužės mėnesį ir tęsis dvi savaites New Yorko mieste.

Susirinkimas prasidėjo lygiai kaip 7:30, nes buvo daugelio noras kuogreičiausia užbaigti susirinkimą ir eiti į koncertą, kuris prasidėjo tuoj po aštuonnių. Taigi, lygiai kaip 7:30 lokalo pirmininkas Bočiunas atidarė susirinkimą, bet kad lokalo raštininko dar nebuvo, tai raštininku tapo paskirtas K. Kairis ir eita prie delegatų ir kitų raportų.

Darbai Silpni

Kaip ir kiekviename susirinkime, tai svarbiausia buvo sužinoti apie kriaučių darbus. bet su darbais negalima pasigirti, nes special šapose, kame dabar jau yra sezonas, iki šiol pagerėjimo nepasirodė, kaip buvo manyta, ir sakoma, kad tam yra visokių priežasčių. Tai nepalankus ir šaltas oras, tai peranksti buvo pavasario šventės. "Readymade" šapose, kame buvo neprastas sezonas, dabar jau užsibaigė darbai, bet manoma tuoj pradėti ir turėti naują gerą sezoną.

Apdrauda, prie kurios buvo ilgai rengiamasi, jau įėjo galion, nuo balandžio 1-mos dienos šių metų, taigi dabar kriaučiai susirgę gaus pašalpos po 10 dolerių į savaitę per 15 savaičių, o miręs gaus pomirtinės $500.00. Toliau buvo pranešta, kad viena kaklaraiščių kompanija buvo pasirengusi bėgti iš Chicagos ir nuo Amalgameitų unijos, bet laiku pastebėta, tad manoma, kad bus susitaikinta. Taipgi buvo pranešta, kad Amalgameitų unija mano pataisyti naują konstituciją, nes senoji dabartiniu laiku kaikurie paragrafai jau nebeatatinka.

Nebeminės Gegužės Pirmos.

Dar vienas dalykas, gal ir įdomus, buvo praneštas, butent, kad Amalgameitų unija nebešvęs Pirmos Gegužės šventės kaip kad pirmiau buvo daroma, bet pavieniai nariai galės daryti kaip kam patinka. Ši permaina yra padaryta sekamais sumetimais: Viena, tai kad ne visuose miestuose buvo švenčiama Pirmos Gegužės, o kur ir buvo švenčiama, tai ne visi unijistai galėjo dalyvauti, nes vistiek darbai nepaleisdavo; antras, tai kad ta darbininkų šventė, nebėra darbininkų solidarumo šventė. bet komunistai su pagelba Hitlerio ir kitų fašistų pavertė ją garbinimu militarizmo ir teisinimu jų barbarizmo ir žmogžudysčių. Nors komunaciams tie žodžiai buvo neskanųs, bet vistiek jie juos greit prarijo ir visi raportai buvo priimti vienbalsiai.

Raštininkas perskaitė nutarimus preito susirinkimo, ir pildomosios tarybos, kame buvo nutarta pagaminti rezoliuciją, kad kriaučiams butų suteikta dvi savaitės atostogų su apmokėjimu.

Delegatai į Konvenciją

Dar reikia priminti, kad pildomosios tarybos rekomendacija buvo į konvenciją siųsti du delegatu ir apmokėti po du šimtu dolerių. Išrinkti du delegatai į konvenciją, draugai Bočiunas ir Zalanskas. Paskui buvo perskaityta rezoliucija pagaminta pildomosios tarybos, kame buvo sakoma, kad visiems Amalgameitų unijos kriaučiams ir visoj Amerikoj butų duotos dvi savaitės atostogų ir su apmokėjimu, kaip jau yra daroma kitose industrijose. Rezoliucija priimta vienbalsiai, tad ta rezoliucija bus priduota delegatams, ir ji bus pateikta konvencijai.

Kai vienas komunacis, kuris kitiems perša Hitlerį ir dabar pats pirmasai atsiklaupė prieš jį irgi buvo pasiulęs savo rezoliuciją, žinoma, su gerais linkėjimais darbininkams, bet kriaučiai, gerai žinodami komunacių "fišinimus" ir "humbugus", rezoliuciją atmetė didžiuma balsų.

Susirinkimas ėjo gana sklandžiai. Kadangi daugelis kriaučių norėjo matyti koncertą, tad susirinkimas ir buvo užbaigtas apie aštuntą valandą vakaro. —X. Š.

Žuvo Jaunas Brightonparkietis Adolfas Žiedas

Nelaimės Chicagoj ir Apylinkėj.

● Prie 92-ros ir Western automobilio nelaimėje žuvo Brighton Parko lietuvis, Adolfas Žiedas. Jis buvo 25 metų amžiaus ir gyveno adresu 4426 South California avenue.

Žiedas važiavo automobilyj, kurį vairavo taipgi 25 metų Stanley Thomas, nuo 4402 So. Mozart street. Jis buvo lengvai sužeistas.

Thomas aiškino policijai, kad bandė išvengti susikulimo su kitu automobiliu ir tokiu budu įvažiavo į gatvekario stulpą. Antrasis automobilis jam staigiai nukirto kelią.

Kitos Nelaimės.

● Vakar ir užvakar automobiliai užmušė sekamus žmones:

31 metų *Andrew Schaeffer*, nuo 305 Knight avenue, Park Ridge;

Roy A. Wilke, 21, iš Monee, Illinois;

52 metų *Mary Polosky*, 745 N. Wolcott ave. (Nelaimė įvyko prie Wheatono. Trys kiti žmonės buvo sunkiai sužeisti);

Stanley Biel, 40, nuo 3901 Euclid avenue, East Chicago. Jį užmušė "hit-and-run" vairuotojas, netoli namų.

Apkaltino 7-is Už Išviliojimą $1,000,000

Pardavinėjo Netikusius Šėrus

Federalė grand džiurė vakar apkaltino kriminalliai septynis žmones už tariamą išviliojimą $1,000,000 iš 1,400 chicagiečių. Jie pardavinėję netikusius "aukso kasyklos" šėrus.

Apkaltintieji yra Elmer E. Pope, "prezidentas" Campana Gold Mines, Inc., iš Sonora, Mexico, jo žmona Dorothy, ir chicagiečiai Philip J. Kealy, sekretorius, William Deree, A. R. Byrd, D. H. Byrd ir Jack Frost — įvairus kasyklų "viršininkai".

Nusižudė, Negalėjo Gauti Darbo

"Persenas"

43 metų bedarbis Arthur Benson išeidamas vakar rytą pasakė žmonai, kad eina darbo ieškoti. Jis melavo. Jis šį kartą nėjo darbo ieškoti. Jis ėjo per dirbtuves ieškodamas darbo nuo sausio 1-mos, bet veltui avalinę ir laiką eikvojo. "Persenas", jam atsakinėjo.

Taigi, vakar jis nėjo darbo ieškoti. Nuėjo į savo tuščią garažą, kur geresniais laikais turėdavo automobilį, ir ten nusišovė.

Gyveno adresu 2817 Park Place, Evanstone. Paliko žmoną ir du vaikus.

Streikuoja Kanados Jurininkai

Kaip vakar vakare turėjo prasidėti streikas Kanados jurininkų, kurie tarnauja Michigan ir kitų didžiųjų ežerų laivuose.

ACME-NAUJIENŲ Telephoto

Bernice Downey, kuri yra kaltinama prik l a u s y m u Skidmore-Johnson gembleriavimo sindikatui.

NAUJIENŲ-ACME Telephoto

Tala Birell, kuri vaidina kartu su John Barrymore, liko Amerikos pilietė. Ji yra rumunė.

VAKAR CHICAGOJE

● **Shabbona miškuose, prie 159th ir Torrence avenue buvo užtiktas kunas naujagimio kudikio. Jį atrado skautas John Eisenhutt iš Calumet City.**

● **Republikonas Richard J. Lyons, kuris pereitą savaitę pralaimėjo nominaciją į Illinois gubernatorius, paskelbė, kad jisai stato kandidaturą į viceprezidentus republikonų sąraše.**

● Chicagos Parkų distriktas paskelbė, kad ruošiasi prašyti legislaturos leidimo uždėti mokestį ant Chicagos nuosavybių miesto muziejų užlaikymui.

● **Bridewell kalėjime vakar 6-ių mėnesių terminą pradėjo William Bioff, Hollywood filmų darbininkų unijos vadas. Jis buvo nuteistas atlikti bausmę už prasižengimą, kurį papildė Chicagoj apie 18 metų atgal.**

● Trys žmonės buvo lengvai sužeisti kai gatvekaris ir keleivinis automobilis susikulė prie 122 East 63rd street.

● **Ties 1655 West 17th st., automobilis suvažinėjo ir sunkiai sužeidė 8 metų berniuką, Thomas Pastorek, nuo 1620 W. 21st street. Perskėlė jam galvą.**

Kasdien skaitydami "NAUJIENAS" lietuviai įgyja naudingų žinių ir gerų pamokinimų.

Pažangieji Laimėjo Rinkimus SLA 55-toj Kuopoj

West Pullman.

Į Prezidentus

Bagočius	20
Laukaitis	5

Į Vice Prezidentus

Mažukna	23
Kerševičius	2

Į Sekretorius

Vinikas	11
Pilką	13
Michelsonas	1

Į Iždininkus

Gugis	22
Bachiunas	2
Žebrys	1

Į Iždo Globėjus

Mockus	12
Mikužiutė	19
Dargis	13
Brazauskas	2

Į Dr. Kvotėjus

Dr. Stanislovaitis	2
Dr. Biežis	9
Dr. Graičunas	4

Susirinkimas, kuriame rinkta Pildomoji Taryba, įvyko sekmadienį, bal. 14.

—K.

Opera Jau Ruošiasi Rudeniui

Turi Naują Direktorių, Valdybą, Chorą

Chicagos opera, perėjusi į naujų žmonių rankas, jau stropiai ruošiasi rudens sezonui. Naujas muzikalis direktorius yra Henry Weber, gabus dirigentas ir stoties W.G.N. muzikos vedėjas.

Naujasis prezidentas yra Walter R. Kirk, stambus Chicagos pramonininkas. Opera jau turi suorganizavusi visai naują chorą ir jis laiko repeticijas po 12 valandų kas savaitę. Dainininkai chorui buvo parinkti konkurso keliu.

Duquesne, Penna., Komanda Laimėjo Krepšinio Turnyrą

Amerikos Lietuvių Čampionai

Associated Press pranešimu, Duquesne, Pennsylvania, rinktinė komanda sekmadienį Clevelande laimėjo Amerikos lietuvių krepšinio čampionatą.

Komanda pasisavino čampionų titulą supliekdama DuBois, Penna "Liths" komanda, 45-kiais prieš 41.

Semifinaluose D u q u e s n e Rinktinė laimėjo susikirtimą su Amsterdam, N. Y., komanda, 35-iais prieš 23, o Du Bois nugalėjo Clevelandą, 52 prieš 45-kis.

Iš to atrodytų, kad Chicagos krepšininkų komandos ne kaip tepasirodė, nes jos nepateko net į semi-finalus. Bet apie tai daugiau sužinosim, kai iš Clevelando sugrįš patys krepšininkai.

Insullo Kreditoriai Atgaus $309,807

Insull Utility Investments, Inc., viena iš Insullo bankrotavusių bendrovių, paskelbė, kad jos kreditoriai netrukus gaus $309,807 dividendų.

Pinigus dividendams sudėjo virš šimtas stambių bendrovės šėrininkų, tarp jų Insullo giminės, teisėjas Igoe, demokratas Patrick Nash, Harry Bigelow, Chicagos universiteto profesorius, etc.

SLA Pildomosios Tarybos Rinkimų Rezultatai

Naujos kuopos: 17, 43, 58, 88, 131 ir 270

(Buvo paskelbta 226, 263, 265, 212, 139, 238, 36, 353, 289, 30, 63, 104, 109, 129, 11, 60, 64, 188, 260, 16, 40, 68, 77, 100, 136, 200, 284, 352, 41, 101, 242, 262, 342, 301, 313, 341, 38, 344, 125, 158, 371, 14, 42, 89, 152 ir 217)

Į PREZIDENTUS

F. J. BAGOČIUS	**1,068**
W. F. Laukaitis	742
J. Miliauskas	174

Į VICE-PREZIDENTUS

J. K. MAŽUKNA	**1,163**
V. G. Kerševičius	775

Į SEKRETORIUS

D. PILKA	**749**
M. J. Vinikas	982
K. Michelsonas	220

Į IŽDININKUS

K. P. GUGIS	**1,023**
J. J. Bachunas	706
J. Žebris	218

Į IŽDO GLOBĖJUS

E. MIKUŽIUTĖ	**1,002**
P. DARGIS	**901**
S. Mockus	909
J. Brazauskas	630
J. Januškevičius Jr	205
J. K. Urbonas	100

Į DAKTARUS-KVOTĖJUS

DR. J. STANESLOW	**918**
Dr. S. Biežis	736
Dr. A. L. Graičunas	303

STATYBA ŠUOLIAIS DIDĖJA CHICAGOJ, VISUOSE PRIEMIESČIUOSE

Naujiems Namams Statyti Išdavė Leidimų Už Virš $6,000,000

Su pavasariu Chicagoj ir visuose priemiesčiuose šuoliais pradėjo augti namų statyba. Per kovo mėnesį leidimų naujiems namams statyti Chicagoj ir apylinkėse buvo išduota už suvirš 6 milionus dolerių.

Chicagoj bus statomi daugiausiai maži, vienų-dviejų-trijų šeimynų namai. Naujų apartmentinių rumų bus mažai. Priemiesčiuose taipgi daugiausiai statoma mažų namų.

Žemiau paduodam sąrašą stambesnių Chicagos prieimesčių su sumomis leidimų, išduotų naujiems namams statyti per kovo mėnesį.

Chicagoj	**$3008,789**

Statyba priemeisčiuose

Arl'ton Hts.	$44,650
Aurora	51,832
Barrington	13,658
Bellwood	27,800
Berwyn	68,380
Blue Island	41,506
Broadview	21,325
Brookfield	36,900
Calumet City	9,930
Chicago Hts.	28,000
Cicero	117,700
Clarendon H.	12,565
Crete	49,500
Crystal Lake	10,200
Des Plaines	15,150
Dolton	8,130
Downers Gr.	15,640
East Chicago	124,105
East Gary	10,450
Elgin	34,543
Elmhurst	86,350
Elmwood Pk.	64,655
Evergreen Pk.	92,500
Evanston	117,950
Florrmoor	63,500
Forest Park	18,252
Gary	207,143
Geneva	8,285
Glencoe	25,930
Glen Ellyn	34,560
GlenvieA	126,200
Griffith	52,500
Mammond	147,250
Harvey	2,527
Highland	39,400
Highland Pk.	40,293
Hinsdale	118,952
Homewood	22,215
Joliet	35,895
La Grange	20,800
La Grange Pk.	57,800
Lake Bluff	15,070
Lake Forest	27,689
Lansing	9,200
Libertyville	1,535
Lincolnwood	86,800
Lombard	12,650
Markham	7,800
Maywood	20,785
Melrose Pk.	2,115
Midlothian	3,800
Mt. Prospect	26,312
Munster	68,100
Naperville	23,370
Niles Center	114,350
North Chicago	12,725
Northbrook	50,300
Northfield	30,575
Oak Lawn	4,000
Oak Park	68,930
Palatine	43,000
Palos Heights	48,300
Park Ridge	68,050
Prospect Hts.	36,500
Riversdale	55,760
River Forest	60,650
Riverside	62,125
St. Charles	10,500
Villa Park	5,750
Waukegan	52,035
Westehester	24,000
West Chicago	None
Western Spgs.	48,400
Wheaton	5,050
Whiting	1,025
Wilmette	217,650
Winnetka	57,950
Viso	$3,550,582

Žvėriškas Darbas

Ieloj prie laidotuvių įstaigos, 912 West Madison st., šiukšlių kruvoj vakar rytą buvo atrasti sudraskyti likučiai apysenio nežinomo vyro.

Galva, kojos, rankos buvo nukirstos nuo liemens. Vienam apdriskusiam maiše buvo liemuo, kitam kitos kuno dalys. Ant žvėriškai sudraskyto kuno buvo ženklai 12-kos smugių kirviu.

Kas užmuštasis buvo ir kas jį užmušė — nežinia.