The First and Greatest Lithuanian Daily in America
NAUJIENOS
THE LITHUANIAN DAILY NEWS
PUBLISHED BY THE LITHUANIAN NEWS PUB. CO., INC.
1739 South Halsted Street, Chicago, Illinois
Phone CANal 8500
Pirmas ir Didžiausias Lietuvių Dienraštis Amerikoje

NAUJIENOS
THE LITHUANIAN DAILY NEWS

Entered as second-class matter March 7, 1914 at the Post Office at Chicago, Ill., under the Act of March 3, 1879

The First and Greatest Lithuanian Daily in America
NAUJIENOS
THE LITHUANIAN DAILY NEWS
PUBLISHED BY THE LITHUANIAN NEWS PUB. CO., INC.
1739 South Halsted Street, Chicago, Illinois
Phone CANal 8500
Pirmas ir Didžiausias Lietuvių Dienraštis Amerikoje

VOL XXVII | Kaina 3c | Chicago, Ill., Pirmadienis, Liepos-July 29 d., 1940 | No. 178

REIKIA IŠNAIKINTI "PENKTĄ KOLONĄ"

"PENKTOJI KOLONA" PADĖJO HITLERIUI IR STALINUI PADARYTI NAUJUS UŽKARIAVIMUS

Šiaurės ir pietų Amerikos valstybės nutarė bendromis jėgomis kovoti prieš svetimų valstybių agentus

"Penktąja kolona" yra vadinami visi tie slapti ir pusiau slapti svetimos valstybės agentai, kurie stengiasi iš anksto palaužti krašto atsparumą nuo priešo. "Penktosios kolonos" agentų pagelba Hitleris labai lengvai nukariavo Norvegiją ir Daniją. "Penktosios kolonos" agentai labai daug palengvino vokiečių kariuomenei užimti Olandiją ir Belgiją. Tos pačios kolonos agentai bendradarbiavo su Hitleriu, kai Francuzija vedė karą su amžinu savo krašto priešu.

"Penktosios kolonos" agentai padėjo Stalinui užimti Pabalčio valstybes. Savo agentų Stalinas priveisė visuose visuomenės sluoksniuose, kurie jam teikė reikalingas informacijas ir rodė kelią okupantų kariuomenei. Daugiausia tų Stalino agentų buvo Lietuvos tautininkų partijoj, daugelis tos partijos narių bendradarbiavo ir šiandien bendradarbiauja su okupantais. Lietuvos Komunistų Partija su kunu ir su dušia buvo ir yra atsidavusi rusams. Ji yra vienu geriausiu Stalino ramsčiu Lietuvoje.

"Penktosios kolonos" agentai be sustojimo veikia ir Amerikoj. Iš vienos pusės tai daugiausia naciškos arba pusiau naciškos Hitlerio organizacijos, o iš iktos tai įvairių tautų komunistinės partijos. Dažniausiai paprasti nariai nežino kaip veikia ir su kuo susiriša centre sėdintieji šių partijų lyderiai. Jie nepraneša nariams apie savo veikimą, tuo tarpu jie veikia sulig Maskvos ir Berlyno nurodymais. Jie stengiasi palaužti pasitikėjimą demokratija, o vėliau nori įvesti užsienio valstybių diriguojamą diktaturą.

Amerikos valstybių atstovai susirinkę Havanoj nutarė veikti bendromis jėgomis prieš "penktąją koloną". Amerikos lietuviai privalo dėti pasangas sustabdyti "penktosios kolonos" agentų veikimą Amerikoje.

KUBOJE AREŠTUOJAMI "PENKTOS KOLONOS" AGENTAI

HAVANA, Kuba, liepos 28 d. — Dabartinis Kubos prezidentas Laredo Bru pareiškė spaudai, kad Kubos vyriausybė yra nusistačiusi imtis visų priemonių "penktosios koolnos" agentų veikimui sustabdyti. Kubos vyriausybė bendradarbiausianti labai glaudžiai su Amerikos vyriausybe ir skaito, jog šis klausimas liečiąs ne vien krašto vidaus reikalus, bet yra klausimas krašto apsaugos. Tuo pačiu metu Kubos prezidentas pranešė, kad jų vyriausybė padariusi kratas pas kai kuriuos įtartinus piliečius ir kai kuriuos jų areštavusi. Santa Clara mieste areštavusi visą "penktosios kolonos" štabą. Vyriausiuoju šios grupės vadu buvo Otto Scheiller, Hamburgo gimęs vokietis, bet mokąs labai gerai kalbėti ispaniškai. Vėliau buvo padaryta krata pas kai kuriuos užsieniškius, naujai atvažiavusius iš Ispanijos. Pas juos taip pat rasta "penktosios kolonos" veikimo medžiagos. Kai kurie šių suimtųjų dalyvavo Ispanijos kovose ir priklauso komunistų partijai. Pastarieji veikė artimam kontakte su vokiečių fašistiškais agentais. Iš paimtų susirašinėjimų matyti, kad Kubos komunistai ir naciai bendradarbiavo dabartinei vyriausybei nuversti ir įvesti Kuboje totalitarinį režimą. Vyriausybė ruošianti nutarimą priimti kariuomenėn tiktai Kuboje gimusius jaunuolius. Naujai išrinktas prezidentas Batista pasakė, kad jis sutinkąs su Bru pareiškimais ir atėjęs prezidentauti pažadėjo šiuo reikalu tęsti Bru pradėtą darbą.

Kairiųjų ir fašistų kovos

LA PAZ, Bolivija, liepos 28 d. — Praeitą naktį vienas asmuo buvo užmuštas ir keletas smarkiai sužeistų susirėmime įvykusiame tarp Bolivijos fašistų ir kairiai nusistačiusių elementų. Bolivijos fašistai veikia vokiečių įtakoje. Vokiečių naciai organizuoja ir finansuoja fašistines grupes. Policijai teko areštuoti 6 asmenis.

Amerikos valstybių atstovai susitarė

HAVANA, Kuba, liepos 28 d. — Visais svarbiausiais Havanos oknferencijoj keltais klausimais pavyko susitarti. Visi atstovai sutinka, kad Europos kolonijų reikalas liečia visas Amerikos valstybes ir jos visos turi rupintis, kad tos kolonijos nepatektų diktatoriams. Havanoj nutarta sudaryti organizmą, kuris rupinsis tų kolonijų globa, jeigu kiltų tos globos reikalas. Priimta planas ekonomiškiems reikalams tvarkyti, ypatingai susirupinta taisyklėmis gaminiais, kuriems yra prarastos rinkos Europoje. Taip pat nutarta bendrai veikti ir tartis "penktosios kolonos" veikimui sustabdyti visame Amerikos žemyne.

ORAS

Chicagai ir apielinkei federalio oro biuras šiai dienai pranašauja:

Mažas debesuotumas. Galima laukti lietaus ir griausmo. Saulė teka 5:38 v. r., leidžiasi 8:14 v. v.

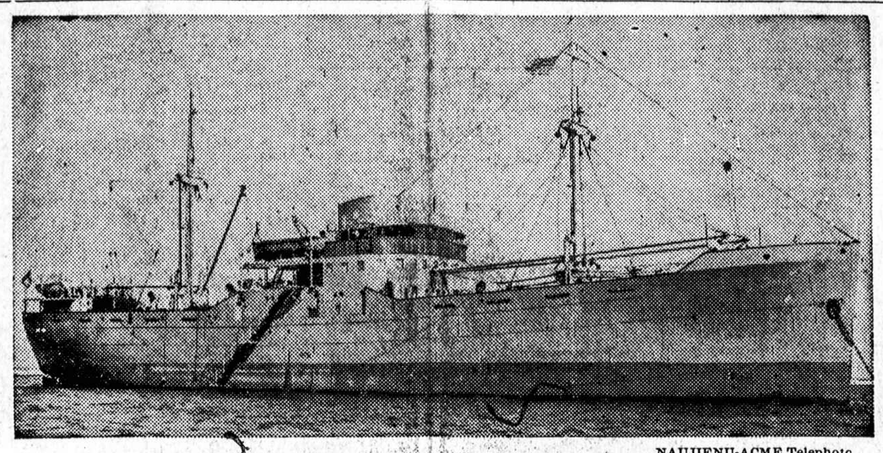

NAUJIENŲ-ACME Telephoto

CHICAGO. — Olandų laivo Prins Willem III įgula reikalauja ginklų, o kitaip atsisako plaukti į Kanadą.

Anglijoj trumpinami sijonai

LONDONAS, Anglija, liepos 28 d. — Pranešama, kad moterų sijonai privalo buti daug trumpesni, negu dabar nešiojami. Tatai yra daroma dėvimai medžiagai taupyti, kuri karo metu darosi brangesnė ir sunkiau pagaminama. Manoma sugrįžti prie madų buvusių praeitojo karo metu. Tada visų moterų, net ir labai didelių senamadžių, sijonai buvo tiktai ligi kelių, o daugelio sijonai buvo dar trumpesni. Jie nesiekė kelių vienu ar dviem inčais.

Anglija nenori pyktis su sovietais

LONDONAS, Anglija, liepos 28 d. — Diplomatiniuose sluoksniuose šiandien kalbama, kad bus prieita takaus sutarimo su Rusija Pabalčio valstybėse esančio Anglijos piliečių turto reikalu. Dabar vedamos derybos labiausiai liečia ekonominius reikalus, bet manoma, kad bus susitarta ir politiškais klausimais. Tikimasi, kad Anglija atitrauksianti savo diplomatus ir pripažinsianti Pabalčio kraštų priskyrimą prie Sovietų Unijos.

Vokiečiai smarkiai persekioja olandus

AMSTERDAMAS, Olandija, liepos 28 d. — Pranešama, kad Olandijoj kasdien vis labiau jaučiama geležinė okupantų ranka. Vokiečiai paskelbė, kad baus mirtimi kiekvieną olandą, kuris suteiks kokią nors pagelbą anglams. Vokiečiai uždraudė olandams klausyti užsienio radijaus. Grąsina atimti turtą tiems olandams, kurie geruoju kalbės apie anglus ir kenks vokiečiams. Uždraudė kalbėti apie Olandijos karalienę Wilhelminą, nes ji esą susidėjusi su priešu. Olandijos socialdemokartų partijos veikimą vokiečiai žada kontroliuoti okupacinės valdžios skirtų komisijonierių pagelba. Tokie pat komisijonieriai bus skiirami ir kitoms politinėms partijoms.

Nesusipratimai dėl britų nuosavybės Pabalčio kraštuose

LONDONAS, Anglija, liepos 28 d. — Komunistai, suvalstybinę trijų Pabalčio kraštų nuosavybę, suvalstybino daugelį anglų piliečiams arba jų firmoms priklausančio turto. Šiandien tuo reikalu pradėtos derybos tarp Maskvos ir Londono. Anglų nuosavybė, turtai ir visokios investacijos siekia kelių milijonų svarų sterlingų. Šios nuosavybės savininkai smarkiai nerimauja, nes mano, kad ji žusianti, kaip žuvo visų Pabalčio gyventojų nuosavybė. Šiek tiek jie aprimo, kai sužinojo, kad Pabalčio valstybių bankai turėjo dalį savo atsargos Anglijos bankuose. Tiki, kad anglų vyriausybė nesugrąžins užsienio valiutos atsargos, kol nebus sutvarkytas Anglijos piliečių nuosavybės reikalas. Finansų ministerija šiandien jau yra paskelbusi, kad Pabalčio bankų atsargai yra uždėtas savo rušies "įšalimas", kol bus sutvarkytas turto reikalas.

Neleis francuzams galvoti apie revanšą

PARYŽIUS, Francuzija, liepos 28 d. — Pranešama, kad vokiečiai jokiu budu neleis gyvuoti jokiai francuzų vyriausybei, kuri galvosianti apie galimą francuzų revanšą vokiečiams. Vokiečiai primena francuzams, jog jie yra nugalėti ir priklauso nuo vokiečių kariuomenės "geros valios". Tegu nemano apie atsilyginimą vokiečiams ateityj, nes vokiečiai jokiu budu tokių dalykų neleisią. Prieš tai vokiečiai imsis karo priemonių.

Mussolini žada globą Rumunijai

ROMA, Italija, liepos 28 d.— Rumunijos ministeris pirmininkas ir užsienių reikalų ministeris vakar atvyko Romon tartis su Mussolini savo krašto reikalais. Politikos sluoksniuose kalbama, kad Rumunija sutiks atiduoti Vengrijai dalį Transilvanijos, o Bulgarijai turės sugrąžinti Dobrudežės provinciją. Tvirtinama, kad Vokietija ir Italija duodančios garantją rumunų vyriausybei, kad jos padėsiančios apginti likusią Rumunijos dalį nuo galimo Rusijos pavojaus. Mussolini pataręs atvažiavusiems Rumunijos politikams daryti visą žemių perdavimą ramiausiu budu ir stengtis nepradėti karo.

Mussolini rodo savo sveikatą

ROMA, Italija, liepos 28 d. — Užsienyj buvo pasklidę gandai, kad Mussolini sveikata smarkiai pašlyjusi ir jis negalįs jau tinkamai tvarkyti valstybės reikalų. Kad tokiems gandams butų užkirstas kelias, Mussolini pasikvietė užsienio laikraštininkus ir jų akyvaizdoj sugrojo teniso partiją. Vėliau pajodinėjo ant arklio. Kiekviena proga klausė užsienio laikraštininkų ar jis jau atrodąs ligotu, ar jis jau atrodąs silpnu. Vokiečių ir ispanų žurnalistai jam davė teigiamus atsakymus ir jį gyrė. Mussolini turi nesveikus akių nervus, kurie smarkiai trukčioja. To Mussolini nepajėgė paslėpti.

Rumunai nori užtęsti Transilvanijos perdavimą

BUKARESTAS, Rumunija, liepos 28 d. — Vokiečiai patarė rumunų politikams tuojau pradėti derybas Transilvanijos provincijai perduoti, bet rumunai stengsis galimai vėliau tas derybas atidėti. Valdžios sluoksniai perspėja, kad sprendžiant šį klausimą dabartiniu metu gali buti sulaikytas žibalo pristatymas Vokietijai. Rumunai padarė kelis nutarimus, kurie patinka vokiečiams, todėl ir tikimasi, jog vokiečiai nespirs taip greitai dalyti Rumunijos žemių.

Italai puola anglus Afrikoje

ROMA, Italija, liepos 28 d.— Italų karo viršininkai praneša, kad praeitą naktį jų karo jėgos smarkiai bombardavusios Maltą ir užpuolusios anglų sargybas Sudane. Paimtos sargybos Curmik miestelyj. Miestelis turėjo mažą tvirtovę ir yra netoli sienos. Užpuolimas padarytas visai netikėtai. Italai puolė smarkiu aviacijos buriu ir Afrikos raitelais askarais. Italų aviacija susprogdinusi radijaus stotį, sudaužiusi tvirtovės sienas ir pataikiusi į sprogstamos medžiagos sandėlius.

VĖLESNIEJI PRANEŠIMAI

—Egyptiečiai reikalauja aimti iš francuzų Suez kanalo bendrovės akcijas ir perduoti jas egyptiečiams. Pastarieji prižada jas išpirkti.

—Indijos nacionalistų kongresas nutarė pareikalauti iš Anglijos pilnos nepriklausomybės, kai pasibaigs šis karas.

—Iš Anglijos pranešama, kad švedijos karalius jiems nepersiuntęs jokių vokiečių taikos siulymų.

—Turkai turi žinių, jog rusai iš jų pareikalaus leisti jiems kontroliuoti Dardanelus ir kitus svarbius strateginius punktus.

—Vokiečiai smarkiai bombardavo Škotlandiją ir pietų Angliją.

—Anglai gavo 2,800 orlaivių. Užsakę 11,000, kuriuos netrukus gaus.

—Lombardo Toledano, Maskvai prijaučiąs Meksikos darbininkų unijų lyderis, žada skelbti žibalo darbininkų streiką prieš Cardeno dekretus.

—Iš Jugoslavijos šiandien pranešama, kad jos pakraščiuose buvo girdėti smarkųs anglų ir italų mušiai ties Fiume miestu.

—Anglų lėktuvai smarkiai bombardavo Triestą, Udinę ir Polą. Pirmieji du dideli Italijos lėktuvų gamybos centrai, o Pola yra karo uostas. Anglai puolė orlaiviais ir dideliais karo laivais.

—60 orlaivių mušis eina Anglijos pakraščiuose.

—Petain protestuoja prieš anglų atsišaukimų mėtymą Francuzijoj ir Afrikoj. Atsišaukimuose esą ježidžiamas francuzų maršalas.

—Vokiečiai paskyrė gubernatorių Luxemburgui valdyti.

—Šveicarijos kariuomenės vadas gen. Guisan įsakė kariuomenei atydžiai budėti ir šauti į kiekvieną priešą, kuris drįstų pereiti valstybės sieną.

—Uruguajaus vyriausybė pasiulė įvesti 25 mylių zoną juros pakraščiais, tokiu budu karo laivai negalėtų įplaukti į La Plata žiotis.

—Madride surengtos demonstracijos prieš Havanos konferencijos nutarimus ir iškabinti atsišaukimai, kuriuose reikalaujama sugrąžinti Ispanijai Filipinų salos ir Florida.

—Triestas ir Pola buvo bombarduoti trijų valandų laikotarpyj. Padaryta labai dideli italams nuostoliai.

—Petain atdavė teismui Blumą, Reynaud ir Pierre Cot.

Sovietai nenuleidžia akių nuo Rumunijos

BUDAPESTAS, Rumunija, liepos 28 d. — Sovietų radijas pakartotinai perspėjo rumunų vyriausybę imtis griežtų priemonių prieš persekiojimą pabėgėlių, kurie be perstojimo iš Rumunijos plaukia į Sovietų Rusiją. Atbėgusieji sako, jog rumunai juos smarkiai tiranizuoja. Rusai grąsina rumunams griežtomis priemonėmis visame pasiėnyj, jeigu vyriausybė nesugebės laiku sutvarkyti šio reikalo. Manoma, kad rusų radijaus perspėjimai yra ne kas kita, kaip paruošimas naujiems teritorialiniams Sovietijos reikalavimams.

Rusai stato naujus laivus

MASKVA, Sovietų Rusija, liepos 28 d. — Admirolas Kuznecovas šiandien pranešė, kad sovietai yra nutarę pastatyti 168 karo laivus. Jis pradėjo girti sovietų laivyno galią ir pasakė, kad praeitais metais rusų laivynas padidėjo 112 laivų, o šiais metais jis padidėsiąs dar didesniu skaičiumi. Aiškino rusams, kad be didelio laivyno rusiška aviacija ir pėstininkai negali apginti Rusijos nuo priešų.

LONDONAS, Anglija, liepos 28 d. — Ministeris pirmininkas W. Churchill šiandien svarstys pasiulymą įvesti visoj Britanijoj vienos minutės tylą kiekvieną dieną. Tylos minutę privalės buti sukauptos minytos apie karo tikslus, dėl kurių visi anglai dabar kairauja. Radijaus bendrovė pasiulė pasirinkti minutę devintos valandos vakaro pradžioj.

Moko leistis ant stogų

BERLYNAS, Vokietija, liepos 28 d. — Pranešama, kad vokiečių parašiutistai yra mokomi leistis ant stogų ir kariauti iš viršaus. Jeigu butų reikalas, tai ant stogų nusileidę parašiutistai galėtų nusileisti ir žemėn. Tam tikslui jie yra aprupinami stipriomis šilko virvėmis. Parašiutistai, kurie dalyvavo Olandijos puolimuose, buvo mokomi įvairiausių akrobatikos priemonių ir privalėjo atlikti visus gaisrininko žingsnius pavojaus metu. Parašiutininkai yra aprupinti stipriais plieno kriukiais ir didelėmis stipriomis žirklėmis, kad galėtų prapiauti stogą, užkabinti kriukį ir nusileisti žemyn.

Rusai gali pirkti Amerikos žibalą

WASHINGTONAS, liepos 28 d. — Sumner Welles, užsienių reikalų ministerijos valdininkas, šiandien pranešė spaudai, kad Amerikos vyriausybė nutarė leisti Amerikos laivams vežti žibalą į rusų uostą Vladivostoką. Šiaurinėje Didžiojo vandenyno dalyje laivas negali buti karo laivų sutiktas, todėl nėra jokio pavojaus karan įsivelti. Laivas išplauks iš Kalifornijos.

LIEPOS IR RUGPIŪČIO MĖN. Naujienų Raštinė Sekmadieniais BUS UŽDARYTA.

Atidaryta kasdien nuo 8 ryto iki 8 vakaro.

Šeštadieniais nuo 8 ryto iki 6 val. po pietų.

Naujienų Administracija.

ISPANIJOS LAISVĖS KOVA

MARTIN GUDELL

1936 metų liepos mėnesio įvykiai atkreipė į Ispaniją viso pasaulio dėmesį. Beveik visi ispanų kariuomenės generolai sukilo prieš respubliką! Beveik visuose didesniuose miestuose liaudis su ginklu rankose pasipriešino sukilusiems kariškiams!

Juo tolyn, juo ta kova darėsi įdomesnė. Ji nesibaigė, kaip kituose Europos kraštuose, lengva ir greita generolų pergale, bet kaskart vis labiau komplikavosi, kasdien vis kėlė didesnes aistras ne tiktai pačių ispanų tarpe, bet ir kituose kraštuose.

Kas neturėjo galimybės iš arti sekti ispanų visuomeninio gyvenimo, tą šis sukilimas labai nustebino, nes kas butų manęs, kad gali buti taip maža visuomenės psichologiją suprantančių kariškių, kurie drįstų liepos mėnesį sukilti prieš režimą, kuris per vasario mėnesio balsavimus gavo absolučios krašto daugumos balsus. Paprastai, įvairus diktatoriai, prieš imdami valdžią į savo rankas, stengiasi tinkamai paruošti krašto nuotaiką, sudaryti tokias sąlygas, kad bent didesnė visuomenės dalis pateisintų sukilimą ir diktatoriaus veiksmus, — bet ispanų generolai to visai neturėjo galvoj, ir todėl nustebimas jų veiksmais buvo juo didesnis.

Nors generolai ir labai gerai sukilimą buvo paruošę, bet praėjus pirmoms jo dienoms dar nesimatė, kurioj pusėj bus pergalė. Kartais atrodydavo, jog laimės generolai, bet buvo veiksnių, kurie leido spręsti, jog gali laimėti ir be generolų bei ginklų pasilikusi liaudis.

Niekas taip pat nemanė, — nei ispanai, nei užsieniškiai, — kad šis paprastas kariškių sukilimas išsiplės į vieną žiauriausių karų ir tęsis daugiau kaip pustrečių metų. Jeigu Franko arba kuris kitas sukilęs generolas butų žinoję, jog jie nelaimės paprastu kariškų jėgų pasivaikščiojimu, — kaip laimėjo iki tol generolai kituose kraštuose, bet turės vesti ilgus mėnesius tikrą pozicijų karą prieš savo kraštą, jokiu budu jie nebutų sukilę. Nė vienas jų nebutų norėjęs pasiimti ant savo sąžinės atsakomybę už šimtus tukstančių gyvybių; nė vienas jų nebutų drįsęs mestis į avantiuras, kurios žydintį kraštą paverstų tyrlaukiais, kurios ištisus savo krašto miestus ir kaimus su žeme sulygintų.

Spaudoj daug buvo rašyta apie Ispanijos įvykius. Daug teisybės apie juos pasakyta, bet dar daugiau ir primeluota arba nedasakyta. Iš dalies tai ir suprantama, nes žinios ėjo per monopolizuotas spaudos agenturas, kurios jas paruošdavo taip, kaip reikalaudavo tų agenturų savininkų interesai. Vokiečių ir italų agenturos duodavo vienaip paruoštas žinias, anglų ir prancuzų truputį kitaip, na, o sovietiškos agenturos dar kitaip viską nušviesdavo. Interesai Ispanijoj buvo labai skirtingi, todėi ir žinios buvo ne vienodos. Kiekvieni žinias savaip ruošė, dažnai nežiurėdami, ar jos atatinka tikrenybę, o kartais ir visai sąmoningai jas iškreipdami.

Pagaliau karo metu nei viena, nei kita kariaujanti pusė negalėjo buti visiškai bešališka. Buvo ir tokių dalykų, kurių nei vieni, nei kiti negalėjo skelbti. To reikalavo karo paslapčių išlaikymas. Bet šiandien, kada karas jau baigtas, kada pradedamos traukti iš Ispanijos ir tos užsieninės karo jėgos, kurių buvimą vokiečių ir italų diplomatija viešai neigdavo, galima daug ir atvirai apie viską rašyti.

Reikia kiek galima geriau pažinti Ispanijos įvykius, kiek galima nuodugniau juos išnagrinėti, nes jie turės, neabejotinai didelės reikšmės tolimesniam Europos gyvenimui. Niekas šiandien neginčys, kad Ispanijos respublikonų laimėjimas vienaip butų veikęs kitų kraštų visuomeninį gyvenimą, tuo tarpu fašistų laimėjimas darys visur visiškai kitokią įtaką.

Ne paslaptis, kad gyvename laikotarpį, kuris kreipia kita linkme visą kulturos ir civilizacijos eigą. Visi šviesesnieji protai tvirtina, jog, visuomeninė aplinka šiandien vis labiau tamsėja ir grįžtama į viduramžius. Laisvė, kurią visų tautų ir visų laikų žmonės laikė vienu aukščiausių siekimų, šiandien yra niekinama ir visiškai suvaržyta. Kova dėl tos laisvės, kurių visais laikais progresą mylintieji žmonės laikė butina, šiandien per daug netraukia ne tiktai subrendusių žmonių, bet ji nevilioja ir jaunuolių.

Gyvename laikotarpį, kada ne tiktai stipriausios politinės pozicijos, bet ištisi kraštai, ištisos valstybės atiduodamos tam, kas drįsta garsiau ginklu subarškinti; kada skersgatvių pliuškiai ir įvairus politiniai šarlatanai vienu plunksnos pabraukimu išskiria iš visuomeninio gyvenimo organizacijas, kurios turėjo dažnai ilgų dešimtmečių kovos tradicijas, milžiniškus dienraščius ir milijoninius turtus. Esame liudininkai, kaip karingos šimtus tukstančių ir net milijonus narių turinčios visuomeninės grupės be jokio mušio pasiduoda iš svetimų kraštų atvykusiems perėjunams, paprastiems sienų tepliotojams.

Vyraujant Europoj šitokiai atmosferai, ispanai, vis dėlto, įdrįso pareikšti, jog jie nėra tokios dalykų eigos šalininkai. Dar daugiau, jie pabrėžė, kad laisvės reikalai jiems tiek brangūs, jog už juos jie pasirengę net gyvybę atiduoti. Pustrečių metų karu jie įrodė, jog jų žodžiai nesiskiria nuo darbų.

Šiuo rašiniu mes ir norime pateikti skaitytojams kiek platesnį vaizdą apie tas ispanų aistras, kurios įstumė juos ilgametin karan, duoti jiems kiek galima tikresnį supratimą apie tą didžiulę socialinę kovą, kurią pakėlė ant savo pečių ispanų liaudis.

Naujienų-Acme Telephoto

LOS ANGELES, CAL. — "I am" kulto vedėjai (Edna W. Ballard ir jos sunus Donald) liko apkaltinti su 22 kitais naudojimu pašto prigavingiems tikslams.

Keletas praeities bruožų.

Norint suprasti Ispanijos karo priežastis, butinai reikalinga gerai pažinti jos istoriją. Ta istorija labai įdomi ir turtinga visokiais įvykiais. Pirėnų pusiasalyj susidurė romėnų ir arabų kulturos, susidurė du skirtingi pasauliai, — o tų kovų atgarsiai tebeatsiliepia ir šiandien.

Pavartę Ispanijos istoriją pamatysime, jog tai ne pirmas karas, kurį ispanai veda. Teisybė, šis gal but buvo vienas žiauriausių, jame, ko gero, žuvo daugiausia žmonių, bet ir praeityj ispanai turėjo labai žiaurių kovų.

Ilgus šimtmečius prieš Kristų, Pirėnų pusiasalis buvo apgyventas iberų. Ten buvo įsikurę finikiečiai, kartaginiečiai, o kai Romos imperijos kariai ryžosi nukariauti iberus, kalnų skerdžius Virijatas sugebėjo suorganizuoti tokį didelį pasipriešinimą, kad kelis kartus smarkiai sumušė labai karo dalykuose patyrusius ir tais laikais neįveikiamus imperijos karius. Virijatas ir šiandien visų laikomas vienu pirmuoju kovotoju dėl krašto laisvės ir vienu talentingiausiu **guerrilla** — partizanų karo vadų. Nors romėnai ir buvo nukariavę Pirėnų pusiasalį, bet iberai kovojo su jais toliau ir niekad nedavė nukariautojams ramybės.

Kraštą, kurio romėnai nepajėgė nukariauti per ilgus šimtmečius, arabai nukariavo per ketverius metus. 732 metais arabų vadas Tarikas persikėlė su 12,000 kareivių per Gibraltarą ir, palyginti visai trumpu laiku nukariavo visą pusiasalį.

Kuo aiškinamas toks lengvas iberų nukariavimas? Kodėl neatsirado naujų Virijatų, kurie prieš Tariką butų vedę kovą?

Arabų buvo visai kitoki už kariavimo tikslai ir kitoki karo bei valdymo budai. Pirmiausia, arabams nerupėjo tik plėšti kraštas, kaip tai darė romėnai. Jiems rupėjo apgyvendinti jame savo žmones ir įvesti savo valdymo tvarką. Romėnų kareivis galėjo plėšti kiek jis pajėgė, jei tik jis atiduodavo trečdalį grobio savo viršininkui, o kitą trečdalį pasiųsdavo į Romą senatoriams. Tuo tarpu arabams kariams plėšti buvo uždrausta, jie stengėsi įvesti krašte savo kulturą, pakelti žemės ūkį, pravesti vandentekius, užveisti naujas javų kulturas, įkurti mokyklas, įsteigti bibliotekas.

(uBs daugiau)

JEIGU JUMS REIKIA
Rakandų, Kaurų, Pečių, Radijos, Pijanų.
$15,000 Stakas, naujas ir vartotas. Didžiausias kada nors pasiulytas bargenas.
Atsilankykite ir pamatykite.
Atdara kas vakarą iki 10 P. M.
CHICAGO SALVAGE Furniture Co., Inc.
5300 So. Halsted St.

Bukit Malonys
SAVO AKIMS
Tik viena pora akių visam gyvenimui. Saugokit jas, leisdami išekzaminuot jas moderniškiausia metoda, kurią regėjimo mokslas gali suteikti
32 METAI PATYRIMO
pririnkime akinių, kurie pašalina visą akių įtempimą
Dr. John J. Smetana
Dr. J. J. Smetana, Jr.
OPTOMETRISTAI
1801 So. Ashland Avenue
Kampas 18-tos
Telefonas CANAL 0523—Chicago
OFISO VALANDOS
Kasdien 9:00 a. m. iki 8:30 p. m.
Treč. ir Šešt. 9:00 a. m. iki 7:30 p. m.

DR. K. NURKAT
Kviečia jumis prisirinkti gerus akinius. Akys egzaminuojamos dykai. Kainos akinių prieinamos
BUDRIK
FURNITURE HOUSE
Krautuvė Su Mėlynu Frontu
3409 So. Halsted Street
Tel. Yards 2151

CRANE COAL COMPANY
5332 So. Long Avenue
Telefonas PORTSMOUTH 9022
POCAHONTAS Mine Run iš geriausių mainų, daug dulkių išimta Perkant 5 tonus ar daugiau $7.35
Smulkesnės dėl didelių namų. Perkant 50 tonų ar daugiau tiktai $7.00
PETROLEUM CARBON COKE $8.25
Sales Tax ekstra perkant 5 tonus ar daugiau. Tonas

COPR. 1940, NEEDLECRAFT SERVICE, INC.
HIS AND HER LINENS PATTERN 2588
No. 2588—"Jo ir Jos" išsiuvinėjimai.

NAUJIENOS NEEDLECRAFT DEPT., No. 2588
1739 So. Halsted St., Chicago, Ill.
Čia įdedu 10 centų ir prašau atsiųsti man Pavyzdį No.....
Vardas ir pavardė.....
Adresas.....
Miestas ir valstija.....

LAIDOTUVIŲ DIREKTORIUS
John F. Eudeikis
SENIAUSIA IR DIDŽIAUSIA LAIDOJIMO ĮSTAIGA
AMBULANCE
DIENĄ IR NAKTĮ
Visi Telefonai YARDS 1741-1742
4605-07 So. Hermitage Ave.
4447 South Fairfield Avenue
Telefonas LAFAYETTE 0727
Dykai koplyčios visose Chicagos dalyse
Klausykite musų radio programų Antradienio ir Šeštadienio rytmečiais, 10:00 val. ryto iš W. H. I. P. stoties (1480 K.) su POVILU ŠALTIMIERU.

Laidotuvių Direktoriai
NARIAI Chicagos, Cicero Lietuvių Direktorių Asociacijos
Ambulance Patarnavimas Dieną ir Naktį
TURIME KOPLYČIAS VISOSE MIESTO DALYSE
LACHAWICZ IR SUNŲS
2314 West 23rd Place Phone CANal 2515
SKYRIUS: 42-44 East 108th Street Tel. Pullman 1270
ALBERT V. PETKUS
4704 So. Western Avenue Phone LAFayette 8024
ANTANAS M. PHILLIPS
3307 Lituanica Avenue Phone YARds 4908
ANTHONY B. PETKUS
6834 So. Western Ave. Phone GROvehill 0142
1410 South 49th Court, Cicero Phone Cicero 2109
J. LIULEVIČIUS
4348 S. California Avenue Phone LAFayette 3572
P. J. RIDIKAS
3354 So. Halsted Street YARds 1419
I. J. ZOLP
1646 West 46th Street Phone YARds 0781
S. P. MAŽEIKA YARds 1138
3319 Lituanica Avenue YARds 1139

Mrs. A. K. JARUSZ

PHYSICAL THERAPY and MIDWIFE
6630 S. Western av.
Telefonas: HEMLOCK 9252
Kasdien nuo 10 v. ryto iki 7 v. vak. Šeštadienį ir sekmadienį — į Sand Dunes, Central av. Beverly Shores, Ind. Tel. Michigan City 2799-R 3.

AKIŲ SPECIALISTAI

DR. VAITUSH, OPT.
LIETUVIS
Mano 20 metų praktikavimas jusų garantavimas
Optometrically Akių Specialistas
Palengvina akių įtempimą, kuris esti priežastimi galvos skaudėjimo svaigimo, akių aptemimo, nervuotumo, skaudamą akių karštį, atitaiso trumparegystę ir toliregystę. Prirengia teisingai akinius. Visuose atsitikimuose egzaminavimas daromas su elektra parodančia mažiausias klaidas. Specialė atyda atkreipiama į mokyklos vaikus. Kreivos akys atitaisomos.
VALANDOS: nuo 10 ryto iki 8 v. Nedėlioj pagal sutartį.
Daugelyj atsitikimų akys atitaisomos be akinių. Kainos pigiau kaip pirma.
4712 South Ashland Av.
Phone YARDS 1373

DR. G. SERNER
LIETUVIS AKIŲ GYDYTOJAS

Tel. Yards 1829
Pritaiko Akinius Kreivas Akis Ištaiso
Ofisas ir Akinių Dirbtuvė
756 WEST 35th STREET
kampas Halsted St.
Valandos nuo 10 iki 4, nuo 6 iki 8
Nedėliomis pagal sutartį

LIETUVIAI
GYDYTOJAI IR DENTISTAI
Amerikos Lietuvių Daktarų Draugijos Nariai
Ofiso Tel. YARDS 5921
DR. BERTASH
756 West 35th St.
Cor. of 35th and Halsted Sts.
Ofiso valandos nuo 1-3 nuo 6:30-8:30
Nedėliomis pagal sutartį
Rez. 4910 SO. MICHIGAN BLVD.
Tel. Kenwood 5107

Phone CANAL 6122
DR. S. BIEŽIS
GYDYTOJAS IR CHIRURGAS
2201 West 22nd Street
Valandos nuo 1—3 ir 7—8
Seredomis ir Nedėl. pagal sutartį
Rez. 6631 So. California Avenue
Telefonas Republic 7868

Ofiso Tel. Virginia 0036
Residencijos Telefonas BEVERLY 8244
Jeigu neatsiliepia, šaukite BOULEVARD 1040
DR. T. DUNDULIS
GYDYTOJAS IR CHIRURGAS
4157 ARCHER AVENUE
Ofiso Valandos:
nuo 1—3 ir nuo 6—8:30 val. vakaro
Nedėlioj pagal sutartį

Dr. F. Pulsucki Le Van
GYDYTOJAS IR CHIRURGAS
Valandos kasdien 2-4 ir 6-8 vak.
1957 W. Garfield Blvd.
Cor. Damen. Hemlock 6699

A. Montvid, M. D.
West Town State Bank Bldg
2400 WEST MADISON STREET
Val. 1 iki 3 po pietų, 6 iki 8 vak.
Telefonas SEELEY 7330
Namų telefonas Brunswick 0597

Tel. YARDS 3146
VALANDOS: Nuo 11 iki 12, 2 iki 4 ir 7 iki 9
Pirmadieniais: 2 iki 4 ir 7 iki 8
Šventadieniais: 11 iki 12
DR. V. A. Šimkus
GYDYTOJAS IR CHIRURGAS
ir Akinius Pritaiko
3343 S. HALSTED ST.

Dr. V. E. SIEDLINSKI
DENTISTAS
Pirm., Trečiadienį, Šeštadienį
4631 So. Ashland Ave.
Tel. YARDS 0994
Antrad., Ketvirtad., Penktadienį
4143 So. Archer Ave.
Tel. LAFAYETTE 3650

DR. STRIKOL'IS
Gydytojas ir Chirurgas
Ofisas 4645 SO. ASHLAND AVE.
Ofiso val.: Nuo 2 iki 4 ir nuo 6 iki 8 vak. Nedėlioj pagal susitarimą
Ofiso Tel.: YARDS 4787
Namų Tel. PROSPECT 1930

DR. C. Z. VEZEL'IS
DENTISTAS
4645 So. Ashland Ave.
arti 47 Street
Telefonas YARDS 2246
Valandos nuo 9 iki 8 vakaro
Seredoj pagal sutartį

DR. BRUNO J. ZUBRICKAS
GYDYTOJAS IR CHIRURGAS
2808 West 63rd St.
VALANDOS: 2—4 popiet ir 7—8 vakaro, trečiadieniais ir sekmadieniais pagal susitarimą
Telefonas HEMLOCK 6111

KITI LIETUVIAI DAKTARAI
Tel. Hemlock 5849
Dr. Peter T. Brazis
GYDYTOJAS IR CHIRURGAS
6757 S. Western Ave.
VALANDOS: 1 iki 3 ir nuo 7 iki 9

DR. A. JENKINS
(Lietuvis)
GYDYTOJAS IR CHIRURGAS
2500 West 63rd Street
Ofiso valandos: nuo 1—4 ir nuo 7—9 val. vakaro ir pagal sutartį
Ofiso Tel. PROSPECT 6737
Namų Tel. VIRGINIA 2421

DR. Margeris
3325 So. Halsted St.
Valandos: nuo 10 r. iki 2 popiet ir nuo 6 iki 8 vakaro
Šventadieniais tik susitarus
Phone YARDS 7299

Tel. Office Wentworth 6330
Rez. Hyde Park 3395
Dr. Susanna Slakis
Moterų ir vaikų ligų gydytoja
6900 So. Halsted St.
Valandos 1—4 po pietų, 7—8 vak. išskyrus seredomis ir subatomis.

KITATAUČIAI
DR. HERZMAN
IŠ RUSIJOS
Gerai lietuviams žinomas per 39 metus kaipo patyręs gydytojas chirurgas ir akušeris.
Gydo staigias ir chroniškas ligas vyrų, moterų ir vaikų pagal naujausius metodus X-Ray ir kitokius elektrikos prietaisus.
Ofisas ir Laboratorija
1034 W. 18th St., netoli Morgan St.
Valandos nuo 10—12 pietų ir nuo 6 iki 7:30 val. vak. kiekvieną dieną, išskiriant šeštadienio vakarą ir nedėliomis.
Tel. CANAL 3110
Rezidencijos telefonai:
Superior 9454 ar Central 7464

Dr. Charles Segal
OFISAS
4729 So. Ashland Ave.
2-ros lubos
CHICAGO, ILL.
OFISO VALANDOS
Nuo 10—12 val. ryto; nuo 2 iki 4 val. popiet ir nuo 7 iki 8:30 val. vakaro. Nedėliomis nuo 10 iki 12 valandai dieną.
Phone MIDWAY 2880

Telefonas YARDS 0994
Dr. Maurice Kahn
4631 SOUTH ASHLAND AVE.
Ofiso valandos
Nuo 10 iki 12 dieną, 2 iki 3 po pietų, 7 iki 8 val. Ned. nuo 10 iki 12
Rez. Telephone PLAZA 3200

ADVOKATAI
K. P. GUGIS
ADVOKATAS
Miesto ofisas—127 N. Dearborn St.
Kamb. 1431-1434-Tel. Central 4411-2
Namų ofisas—3323 So. Halsted St.
Valandos vakarais nuo 6 iki 8:30
Telefonas YARDS 0818
Ketvirtadieniais ir Sekmadieniais —pagal sutartį

A. A. SLAKIS
ADVOKATAS
7 So. Dearborn St.
Room 1230
Ofiso tel. CENTRAL 1824
Namų tel.—Hyde Park 3395

Garsinkitės "N-nose"

:-: PITTSBURGH'O NAUJIENOS :-:

KAIP BUVO LAIDOJAMI KASYKLŲ SPROGIME ŽUVĘ ANGLIAKASIAI

Širdį Verianti Reginiai

PORTAGEA, Pa. — Jau buvo rašyta, kad liepos 15 dieną Koppers Coal Co., kasyklose dujų eksplozijoj žuvo 64 angliakasiai, tame tarpe 5 lietuviai. Kol kas ne apie visus žuvusius lietuvius turime tikslių žinių, (iš skelbiamų pavardžių sunku susigaudyti ir toji apylinkė daugiausia yra apgyventa lenkais ir slavais). Didžiausias sunkumas surinkti tikslias žinias apie žuvusius lietuvius, gyvenančius tuose Allegheny kalnų viršunėse, tai kad jie yra labai išsimėtę visose apylinkėse.

Tačiau daugiausia angliakasių žuvo, kurie gyveno Portage miestelyje ir artimose vietose. Šiame miestelyje daugiausia buvo jaučiama ir matoma toji baisiausioji angliakasių nelaimė. Dėl šios nelaimės likę vienos yra moterys su mažais kudikiais, yra šeimynų, kur žuvo du ir trys iš vienų namų: tėvas ir 2 sunys, du ar trys broliai ir panašiai. Žuvo visai netikėtai, visai nelauktai.

Dirbo Mirties Šešėlyje.

Daug tų angliakasių buvo išdirbę kasyklose desėtkus metų ir niekada nieko blogo su jais nebuvo atsitikę, nors jau jie yra matę ne kartą kaip vienur, tai kitur žuva keletas angliakasių. Bet jau jie buvo pripratę prie tokių nelaimingų atsitikimų ir tas juos nei kiek nestebindavo.

Ne kartą angliakasiai girdi radio pranešimus ir skaito laikraščiuose kaip vienose ar kitose kasyklose įvyksta dujų eksplozijos ir žuna vienu kartu keli desėtkai arba net keletas šimtų angliakasių. Bet ir tas angliakasių perdaug nestebina, dažnai jie yra įsitikinę, kad su jais panašus dalykas neatsitiks, nes jau tiek daug metų yra dirbę ir dar jie tebėra gyvi... nors dažnai tik per plauką išlieka gyvi, dažnai akmuo yra kritęs visai prie jų, tik keletos colių tereikėjo, kad ir jie butų buvę sutriuškinti.

Dažnai jie yra matę kaip vienur, tai kitur kasyklose buvo užsidegę gesai ar tai ang'į sprogdinant, ar tai nuo mašinų kibirkščių arba nuo elektros vielų susikryžiavojimo. O kartais krinta akmuo, numuša vielas ir nuo to įvyksta užsidegimai ir gasų sprogimai. Bet vis ta nenugasdina angliakasių ir jie tame nemato nieko tokio baisaus ir nepaprasto...

Bet kai kurie angliakasiai kartais pradeda įvertinti savo nepavydėtiną likimą ne tik dėl nelaimingų, kasdieną įvykstančių atsitikimų, bet ir dėl savo sveikatos padėties. Dauguma angliakasių, kurie yra išdirbę kasyklose po keletą metų, turi veidus anglių juodomis žymėmis sužymėtus, turi ir taip vadinamą kasyklų dusulį — pilnus plaučius anglių dulkių, maišytų su siliko dulkėmis. Dažnai jie baigia savo dienas be sveikatos ir be turto. Tokių musų nelaimingų brolių mes rasim prieglaudose ir kitur visur.

Kasyklose dirbdamas, nors ir ilgiausius metus dirbtum, jokio geresnio darbo neįsidirbsi, jokios geresnės, šviesesnės ateities nesulauksi. Baigiasi angliakasio sveikata, baigiasi viskas. Netekęs sveikatos jis buna išmestas iš darbo kaipo niekam nereikalingas. — Tai toks angliakasio likimas.

Bet kur eisi kitur ir ką kitur geresnio rasi? Ne vienas angliakasis pagalvojęs apie savo nepavydėtiną likimą taip klausia savęs. Jie yra su kasyklomis sugyvenę, susirišę, jiems kur kitur užsiėmimą susirasti nėra lengva, o dar sunkiau prie kitokių aplinkybių prisitaikyti.

Bet aš turbut pertoli nuo temos nuėjau, malonės skaitytojai atleisti, nes rašant apie angliakasius ir pažįstant jų gyvenimą nuodugniai, negalima buvo praleisti nepaminėjus tų visų aplinkybių, kuriose angliakasiai gyvena.

Du Žuvę Lietuviai.

Jonas Kuizinas grįžęs iš Portage, Pa., kur dalyvavo laidotuvėse savo brolio Juozo Kuizino, 52 metų ir puseserės sunaus, Jono Dabulio, 27 m., kurie žuvo toje nelaimėje, pasakoja, kad visi žuvę angliakasiai buvo laidojami per 3 dienas, pradedant su ketvirtadieniu, liepos 18 diena. Pirmą dieną palaidojo 20 penktadienį — 26, šeštadienį — 16. Daugumoje buvo paguldyti po du, po tris lavonus vienuose namuose. Visas Portage miestelis buvo paskendęs liudesyj. Nelaimės ištiktoms šeimynoms laidotuvėse pagalbą teikė ugniagesių komandos iš visų apylinkės miestelių, ir automobilių garažai.

Velionis Juozas Kuizinas paėjo iš Lietuvos, Tauragės apskričio, Upynos parapijos, Padrimėnų kaimo ir atvyko į šią šalį prieš 31 metus. Beveik nuo pat atvykimo iš Lietuvos gyveno šioje apylinkėje ir visą laiką dirbo anglių kasyklose. Paliko dar gyvą savo žmoną, 2 brolius ir 2 seseris, Lietuvoje ir čionai Amerikoje vieną brolį ir vieną seserį. Talp pat paliko didžiausiam nuliudime vieną dukterį, 6 posunius ir 3 podukras.

Jonas Dabulis buvo gimęs ir augęs šioje šalyje. Paliko didžiausiam nuliudime jauną žmoną ir dvi dukreles. Viena beveik dviejų metų senumo, a antra tik 6 savaičių.

Tikrai, angliakasių gyvenimas ir likimas nėra viliojantis.

—S. Bakanas

NAUJIENŲ-ACME Telephoto

ANNAPOLIS, MD. — Liuksemburgo princas Consort Felix, kuris atvyko į Ameriką su savo šešiais vaikais.

PITTSBURGHIETIŠKOS PASTABOS

IŠ SLA SEIMO

Kaip Tautininkai "Dobelkrosino" Komunistus

Kas dalyvavo praeitame SLA seime ir atydžiai sekė jo darbuotę, tai tikrai turėjo pastebėti kaip tautininkai ir komunistai bendrai ir draugiškai veikė, kaip nekartą McKees Rocko Juozas Miliauskas kalbėdamas gelbėjo tautininkams visuose jų svarbiuose reikaluose. Ne tik kartu su tautininkais kalbėjo, bet ir balsavo.

Išrodė, kad komunistai ir tautininkai turi sudarę bendrą frontą, nors, tikrenybėje, nei komunistai nepasitikėjo tautininkams, nei tautininkai komunistams, o tas bendras frontas tai buvo tik iš bėdos, kad nugalėjus socialistus. Komunistai jau seniai yra atsižadėję visokių savo principų ir praeitam SLA Seime jie buvo save išstatę kaip ir pardavimui. Jie visiems siulė savo pagalbą: Jurgelioniui, Bagočiui, tautininkams ir Laukaičiui. Tačiau už siulomą pagalbą reikalavo ir šiokio tokio "zoploto". Jiems butų buvęs didžiausias atlyginimas, jei Seimas butų pasiuntęs sveikinimą Paleckio valdžiai ir Rusijos raudonąjai armijai už "išlaisvinimą" Lietuvos.

Tiesa, komunistai nebutų atsisakę priimti ir mažesnį atlyginimą, butų pasitenkinę ir tuomi, jei tik Lietuvos valdžia butų buvus pasveikinta, arba blogiausiam atsitikime, kad bent nebutų smerkiama Sovietų Rusijos okupacija.

Tai toks komunistų "preisas" buvo už siulomą "nusveriančią" pagalbą.

Negalėčiau pasakyti kas kiek komunistams siulė už pagalbą, bet greičiausiai bus, kad kas mažiausiai turėjo, tas daugiausiai siulė. Tik tiek žinau tikrai, kad taip vadinami socialistai nėjo į jokias derybas.

"Preisas" Už "Pagalbą".

Tautininkai, matomai, buvo pasiulę "preisą" ir jį viešai užrekordavo sekamai: Sandaros redaktorius p. Mikas Vaidyla nė iš šio, nė iš to pasisiulė Seimui pasiųsti sveikinimą Amerikos ir Lietuvos valdžioms. Prezidentas Bagočius paiškė, kad tokie sveikinimai turi eiti per Rezoliucijų Komisiją, o Rezoliucijų Komisijoj yra pats Vaidyla, tad lai jis tuos sveikinimus ir sutvarko.

Toks p. Vaidylos pasiulymas tikrai nudžiugino visus komunistus ir jie kunu ir dušia atsidavė tautininkų malonei ir visą savo "armiją" perdavė tautininkų generaliniam štabui.

Bet prie pabaigos Seimo, kada rezoliucijos buvo skaitomos, tai tas pats p. Vaidyla, į kurį komunistai buvo tiek daug vilčių sudėję, labai nustebino musų ščyruosius Stalino garbintojus, kada jis ne tik nepasiulė sveikinti Lietuvos valdžios, bet pats perskaitė rezoliuciją, kur buvo pasmerkiamas Rusijos kariuomenės okupavimas Lietuvos.

Kada rezoliucija buvo balsuojama, tai visi tautininkai balsavo už rezoliuciją, o komunistų "nusveriančioji jėga", susidedanti iš 3 delegatų, balsavo prieš. Tik atrodė, kad brolis Jurgelionis, turbut dėlei mandagumo už komunistų suteiktą jam reikalingą pagalbą, susilaikė nuo balsavimo.

O tie tautininkai ne tik kad nesilaikė jokio mandagumo linkui buvusių savo draugų ir bendradarbių, bet buvo pradėję ir baubti Miliauskui kalbant prieš rezoliuciją.

Išrodo, kad komunistus tautininkai tikrai "dobelkrosino" SLA Seime.

—Delegatas

PITTSSBURGHO LIETUVIAI STOJA KOVON UŽ LIETUVOS NEPRIKLAUSOMYBĘ

Susidarė Tarpsrovinis Komitetas; Šaukia Masinį Susirinkimą

S. S. PITTSBURGH. — Liepos 22 d. S. Bakano, P. Dargio ir kun. J. Misiaus iniciatyva buvo ant greitųjų sukviestas Pittsburgho visuomenės veikėjų ir draugijų darbuotojų susirinkimas Lietuvių Piliečių Svetainėje, pasitarimui dėl vėliausių įvykių Lietuvoje.

Susirinkimas buvo skaitlingas nors ir skubotai šauktas, ypač vasaros metu, kada daug musų veikėjų atostogauja ir sunkiai buvo pasiekiami. Tačiaus paskutiniai įvykiai Lietuvoje visus lietuvius yra išjudinę, visi yra susirupinę Lietuvos likimu ir visi yra pasiruošę stoti kovon už Lietuvos nepriklausomybę.

Susirinkimą atidarė S. Bakanas, trumpoje kalboje išdėstydamas kokiais tikslais šis susirinkimas buvo šauktas — jis pareiškė, kad ir Pittsburkho lietuviai, kartu su visais Amerikos lietuviais stoja prie darbo, gelbėti Lietuvos laisvę, kad užkirtus kelią šlykščiai Amerikos lietuvių komunistų varomai propagandai pardavimui Lietuvos nepriklausomybės ir kad sukurus Pittsburgho lietuvių organizuotą kuną, kuris bendrai su kitų Amerikos lietuvių kolonijų panašiomis organizacijomis veiktų kovoje dėl Lietuvos išlaisvinimo iš po maskolių jungo.

Dienos tvarkos vedėjais vienbalsiai buvo išrinkta P. Pivaronas pirmininkas, sekretorium A. Paleckas (jisai sakosi, kad Lietuvos Paleckas ne tik nėra giminė, bet jam nežinomas).

Po trumpo pasidalinimo mintimis dėl Pittsburgho lietuvių darbuotės, visi išsireiškė, kad reikia veikti be atidėliojimo.

Mitingas Liepos 28.

Pirmiausiai buvo nutarta šaukti Pittsburgho ir apylinkės lietuvių masinį susirinkimą, liepos 28 d., Lietuvių Ukyje po atviru dangumi, o jei pasitaikys lietus, tai susirinkimas įvyks Lietuvių Piliečių didžiulėje svetainėje. Susirinkimas bus garsinamas per radio — abudu lietuvių programus, ir visose Pittsburgho ir apylinkės lietuvių bažnyčiose.

Šis Pittsburgho lietuvių masinis susirinkimas tai bus kaip ir demonstravimas Pittsburgho lietuvių vienybės ir pasiryžimo kovoti dėl Lietuvos laisvės.

Kalbėtojais bus P. Dargis, kun. J. Misius ir adv. Edwardas A. Schultzas, kuris kalbės angliškai.

Buvo sudarytas ir komitetas iš sekamų veikėjų: adv. Kl. Barzilauskas, kun. J. Misius, P. Dargis, J. Naujokas, C. K. Pikelis, adv. E. A. Schultzas, J. Grebliunas, P. Pivaronas, H. Kaptarauskas, A. Paleckas ir S. Simonavičius. Susidaręs komitetas rupinsis ne tik masinio susirinkimo sušaukimu, bet ir tolimesne darbuote toje linkmėje.

—Reporteris

KORESPONDENCIJA

Wilkes Barre, Pa.

Lietuvių Diena.

S.L.A. 7-tas Apskritys rengia savo metinį pikniką, kuris įvyks nedėlioj, rugp. 11 d., San Souci parke, Wilkesbarre, Pa.

Jame dalyvaus Birutės Vaikų chorelis su gražiomis dainelėmis. Kalbės adv. J. Lopatto, St. Gegužis, Juozas Šaliunas ir A. Kubilius.

Programa prasidės 3-čią val. po pietų. Širdingai kviečiam visus atsilankyti.

—Komitetas

Duodam Paskolas ant

1-mų Morgičių

Chicagoj ir Apielinkėse, Lengvais Išmokėjimais; pirkimui, pataisymui ir statymui naujų namų

MOKAME 3½%

Dividendų už padėtus pinigus

Kiekvieno asmens taupiniai yra apdrausti iki $5,000.00 per Federal Savings & Loan Insurance Corporation, Washington, D. C.

TURTAS VIRŠ $1,000,000.00

DĖL INFORMACIJŲ KREIPKITĖS Į

SIMANO DAUKANTO FEDERAL SAVINGS AND LOAN ASSOCIATION OF CHICAGO

2202 West Cermak Rd. CHICAGO, ILL.

Telephone Canal 8887 Ben. J. Kazanauskas, Secretary

RAŠTINĖS VALANDOS: Kasdien nuo 9 ryto iki 5 v. v.
Ketverge nuo 9 ryto iki 7 v. v.
Seredoj nuo 9 ryto iki 12 dieną

SENIAUSIAS AMERIKOS LIETUVIŲ LAIKRAŠTIS

VIENYBĖ

Svarbūs pasaulio įvykiai dabar kasdien įvyksta. Dienraštyje suteikiama žinios iš viso pasaulio

IR LIETUVOS.

VIENYBĖ plačiai aprašo apie Amerikos lietuvių veiklą, kelia aikštėn ir gina lietuvių reikalus, platina mokslą ir kulturą, kovoja su lietuvių nutautimu.

Sykį savaitėje leidžia jaunimui anglų kalba puslapį ir Amerikos lietuvių moterų reikalams "Moterų Pasaulį"

Kaina metams $5.00. Lietuvoje ir Brooklyne $7.

Laivakorčių agentura ir patarnavimų biuras. Pinigų persiuntimas į Lietuvą ir kitur.

LITHUANIAN PRESS CORP.

193 Grand Street Brooklyn, N. Y.

Nuostabi Knyga Apie Dusulį—DYKAI

Dykai knyga, tik ką išėjusi, iškelia labai svarbių žinių dusulio bei briancialio kosulio aukoms. Prašykite kopijos šiandien, jei dusulio antpuoliai trugdo miegą, silpnina—jei sunku dusuoti—jei kosi ir šniokšti. Net ir jei butum per metus kankinęsis ir bevilties išgyti, įsigykite šią knygą. Ji atidarė palaimos duris tukstančiams—ji gali tai padaryti ir jums! Nesiųskit pinigų. Nėra prievolių. Nuostabiai puiki knyga teks jums visiškai dykai. Nežiurint kur gyveni, rašyk šiandien NACOR 8319-FF State Life Bldg., Indianapolis, Indiana.

SKOLINAM ant 1-mu MORGIČIŲ

Safety Dėžutės nuo $2.00 į metus. Rašome Insurance Visokios Rūšies—R. E. Patarnaujam prie pirkimo ir pardavimo namų. Parduodam Money Orderius.

Notary Public—Modernas Ofisas

SUKYS—DOODY ANTONISEN, Inc.

3252 SO. HALSTED STREET
Tel. CALumet 2520-1

DAR TURIME KELETĄ KOPIJŲ

Mikalinos Glemžaitės

Lietuvių Moterų Tautiniai Drabužiai

(iliustruota)

KAINA $1.00

NAUJIENOS
1739 SO. HALSTED ST.
Chicago, Ill.

Padėti Pinigai kas Mėnesį Prieš 11 d., neš Nuošimtį Nuo 1 Dienos

Turtas virš - - - - $5,450,000.00

Atsargos fondas virš - - $370,000.00

Dabar Mokame 3½% Už Padėtus Pinigus. Duodam Paskolas Ant Namų 1 iki 20 mt.

STANDARD FEDERAL SAVINGS and LOAN ASSOCIATION of Chicago

JUSTIN MACKIEWICH, Pres.

Val. 9 iki 4. Ser. 9 iki 12
Sub. 9 iki 8 vak.

CHARTERED BY U. S. GOVERNMENT
SAVINGS FEDERALLY INSURED
4192 ARCHER AVENUE
Tel. VIRginia 1141

Naujienų Spulka

Permainė Vardą

VIETOJ LITHUANIAN BUILDING, LOAN AND SAVINGS ASSOCIATION, DABAR VADINSIS:—

Universal Savings and Loan Association

Šioje Associacijoje visi indėliai yra apdrausti per Federal Savings and Loan Insurance Corporation Washington, D. C.

MOKA 3½% UŽ VISUS INDĖLIUS. Kreipkitės

1739 SOUTH HALSTED STREET

NAUJIENOS
The Lithuanian Daily News
Published Daily Except Sunday by
The Lithuanian News Pub. Co. Inc.
1739 South Halsted Street
Telephone CANal 8500

Subscription Rates:
$5.00 per year in Canada
$5.00 per year outside of Chicago
$8.00 per year in Chicago
3c per copy.

Entered as Second Class Matter March 7th 1914 at the Post Office of Chicago, Ill., under the act of March 3rd 1879.

Naujienos eina kasdien, išskiriant sekmadienius. Leidžia Naujienų Bendrovė, 1739 So. Halsted St., Chicago, Ill. Telefonas CanAl 8500.

Užsakymo kaina:

Chicagoje—paštu	
Metams	$8.00
Pusei metų	4.00
Trims mėnesiams	2.00
Dviem mėnesiams	1.50
Vienam mėnesiui	.75
Chicagoj per išsiuntinėtojus:	
Viena kopija	3
Savaitei	18
Mėnesiui	75
Jungtinėse Valstijose, ne Chicagoj, paštu: (Atpiginta):	
Metams	$5.00
Pusei metų	2.75
Trims mėnesiams	1.50
Dviem mėnesiams	1.00
Vienam mėnesiui	.75
Lietuvoje ir kitur užsieniuose:	
Metams	$8.00
Pusei metų	4.00
Trims mėnesiams	2.50

Pinigus reikia siųsti pašto Money Orderiu kartų su užsakymu.

Stalino grobis Pabaltyje

Pagrobęs Lietuvą, Latviją ir Estiją, Stalinas padidino savo imperijos plotą 63,186 ketvirtainėmis myliomis ir savo valdinių skaičių šešiais milionais. Bet teritorijos sklypas ir keletas milionų gyventojų jam, gal but, ne taip svarbu, nes Sovietų Sąjunga jau ir iki šiol buvo milžiniška. Svarbiau jam tų pagrobtųjų respublikų turtai.

Nors Rusija labai didelė, bet ji yra paskendusi skurde. Jos darbininkų uždarbiai yra dvigubai mažesni, negu, sakysime, Latvijos pramonės darbininkų. Rusijos valstiečiai daugumoje yra suvaryti į "sov-chozus" ir "kolchozus" (valdžios dvarus), kur jie dirba ne sau, bet valdžiai. Maskvos komisarai atima jiems viską, dažnai nepalikdami jiems nė pakankamai duonos išsimaitinti iki sekančio derliaus. Todėl Sovietų Sąjungoje, jei ne vienoje jos dalyje, tai kitoje neretai valstiečius ištinka badas.

Pabaltijo kraštuose tokio dalyko nebuvo girdėti, kad žmonėms tektų mirti badu. Per 20 metų nepriklausomo gyvenimo Lietuvos, Latvijos ir Estijos ukininkai žymiai sustiprėjo ekonomiškai, kuomet buvo išdraskyti dvarai ir beturčiai ukininkai įgijo daugiau žemės. Ukininkai išmoko ne tiktai pasigaminti pakankamai maisto sau, bet ir gaminti eksportui. Pavyzdžiui, tarp 1925 ir 1938 metų kviečių gamyba Lietuvoje padidėjo 80%; o Latvija ir Estija, kurios prieš pasaulio karą kviečių visai neaugindavo, padidino kviečių gamybą per aukščiaus paminėtą laikotarpį viena 150%, antra — 250%.

Cukrinių runkelių gamyba tose trijose šalyse, tarp 1931 ir 1938 metų padidėjo 200%. O pieno produktų gamyboje jos padarė tokį didelį progresą, kad pasaulio rinkose jos užėmė antrą vietą po Danijos. Milžiniškoji Rusija 1937 m. išvežė į užsienį viso tiktai 14,600 tonų sviesto, o mažiukės Pabaltijo valstybėlės — 47,500 tonus, t. y. tris kartus daugiau, negu Rusija!

Toliaus, imkime linus. Sovietų Sąjunga užaugina 65 nuošimčius viso pasaulio pagaminamų linų. Bet sovietų linų eksportas visai nedaug viršija Lietuvos, Latvijos ir Estijos linų eksportą: sovietai eksportuoja 33,500 t. linų pluošto, o trys paminėtosios Pabaltijo šalys — 31,200 tonų. Taigi Pabaltijo šalys darė stiprią kompeticiją bolševikams pasaulio rinkose. Dabar, tas šalis pagrobę, jie turės monopolį pasaulio linų eksporte.

Sov. Sąj-ga turi 200 kartų didesnį miškų plotą, negu Pabaltijo šalys, bet ir šitoje srityje tų mažiukių šalių eksportas nedaug teatsilieka nuo SSRS eksporto. Sovietų Sąjunga 1937 m. eksportavo 5,102,000 tonus miško įvairiuose pavidaluose, o Lietuva, Latvija ir Estija tais metais eksportavo 2,430,000 tonų, kas sudarė 47 nuoš. sovietų eksporto. Pagrobusi šitų šalių eksportą, Rusija kasmet padidins savo pajamas iš užsienio prekybos daugiaus kaip 200,000,000 auksinių rublių.

Už sviestą, eksportuojamą iš tų šalių, Rusija gaus kasmet ne mažiau, kaip 100,000,000 auksinių rublių.

Prie to reikia pridėti Pabaltijo prekybos laivynus. Tų trijų šalių prekybos laivai turėjo 371,000 tonų įtalpos, tuo tarpu kai milžiniškos Rusijos laivynas turėjo tik 1,281,000 tonų. Tokiu budu, pagrobę Estiją, Latviją ir Lietuvą, bolševikai padidins savo prekybos laivyną 30 nuošimčių.

Šitos skaitlinės buvo paskelbtos Tautų Sąjungos agrikulturos ir tarptautinės prekybos metraščiuose. Jos aiškiai rodo, kokiais tikslais Stalino raudonoji armija ir komisarai įsiveržė į Pabaltijo kraštus. Jie atėjo tenai prisiplėšti svetimo turto.

Naivųs žmonės kalba apie tai, kad Rusijos valdžia ruošiasi karui su Hitleriu, todėl stengiasi įsitvirtinti prie Baltijos juros. Bet Rusiją turi atdarą sieną su naciais skersai visą Lenkiją, kurią Stalinas su Hitleriu broliškai pasidalino pusiau. Įsitvirtinimas prie Baltijos juros Stalinui nieko nepadėtų, jeigu jį užpultų Hitleris. Bet kolkas juodu yra draugai ir partneriai, o ne priešai. Maskvos imperialistus paskatino į Pabaltijo kraštus maršuoti tų kraštų duona, sviestas, mėsa, linai ir kitokios gėrybės. Stalinas čia padarė tokį pat "hold-up", kokį 1921 m. padarė Leninas Gruzijoje, kuri yra pagarsėjusi turtingais aliejaus šaltiniais.

Tai bandito žygis, atliktas, susitarus su kitu tokiu pat banditu — Hitleriu.

Apžvalga

SMURTAS IR APGAULĖ

"Amerika" rašo:

"Dabar paaiškėja, kodėl katalikų ir liaudininkų dienraščiai (Lietuvoje) 'palankiai' rašė apie paskutinius įvykius Lietuvoje. Kai tik Dekanozovas pasodino Palecki valdžion, tuojaus katalikų 'XX Amžiaus' ir liaudininkų 'Lietuvos žinių' dienraščiams paskirti komunistų redaktoriai. Na, ir šie komunistai redaktoriai kalbėjo katalikų ir liaudininkų vardu, o musiškiai komunistai nesigėdijo duoti ištraukas nevą iš katalikiškų ir liaudiškų laikraščių. Joks melas jiems nėra begėdiškas!"

Kas tiki į smurtą, tas nesigėdi ir apgaudinėti. Tai seniai patirta tiesa.

KAS ČIA PER "FILOSOFIJA"?

K. Jurgelionis parašė "Tėvynėje" straipsnį apie "dvi rezoliucijas". Viena tų rezoliucijų buvo priimta SLA. Scrantono seime, o antra — Chicagos. Abiejose kalbama apie Lietuvą. Jurgelionis nori jomis parodyti kokį tai negerą "politikavimą". Bet jisai pasakoja tokius dalykus, kokių visai nėra tų rezoliucijų turinyje ir niekuomet nebuvo jų autorių mitnyse.

"Pirmojoj", sako jisai, "buvo numatomas pavojus Lietuvos valstybei iš nacių ir lenkų pusės ir buvo reikalaujama naujo seimo ir amnestijos kaliniams. Tąsyk buvo laukiama, kad Rusija ateis į pagelbą Lietuvai (kas to laukė? — **"N." Red.**). Antrojoj rezoliucijoj protestuojama jau prieš 'pagelbą' iš Rusijos pusės ir prieš 'netiesioginį' Rusijos pasikėsinimą pakeisti Lietuvos vyriausybę."

Scrantono rezoliucijoje buvo reikalaujama **atsteigimo demokratijos Lietuvoj ir pilietinių teisių grąžinimo Lietuvos žmonėms.** Kokių budu Jurgelionis įsivaizduoja, kad tai galėjo padaryti "tiesioginis" ar "netiesioginis" Rusijos įsikišimas? Juk tai yra didžiausias absurdas!

Tą rezoliuciją rašė Grigaitis, Michelsonas ir Vaidyla. Nė vienas **netiki ir netikėjo,** kad Lietuvai galėjo būti kokia nauda iš sovietų valdžios kišimosi į Lietuvos reikalus. Šitas Jurgelionio prasimanymas yra nedoras šmeižtas.

Antra. Rezoliuciją, kaip Scrantone, taip ir Chicagoje, **priėmė seimas, didelėmis balsų daugumomis.** Kaipo oficialaus organo redaktorius, jisai turėtų jomis vadovautis, o ne kraipyti jų turinį ir pasakoti apie jas visokius niekus.

Trečia. Jeigu pagal Jurgelionio filosofiją "Susivienijimui yra nesveika kištis į pasaulinę politiką ir valstybių reikalus", tai kodėl jisai pats šito savo nusistatymo nesilaiko? Tame pačiame "Tėvynės" numeryje jisai parašė apie paskutinio laiko įvykius Lietuvoje tokį aštrų straipsnį, kokio dar nėra matę SLA. organe jo skaitytojai. Ir tai yra ne pirmas kartas, kad jisai "Tėvynėje" išreiškia labai griežtai tam tikras nuomones apie Lietuvos ir kitų valstybių reikalus.

Tai kaip dabar išeina? Jurgelionis SLA. organe gali kalbėti kas jam patinka, bet SLA. seimas, kuris yra aukščiausia organizacijos įstaiga, — negali!

Ar ne per toli Jurgelionis kartais nueina hitleriško "fiurerizmo" keliu?

Karas ir ateities klausimai

Europą bus kitokia. — Vokiečių karo programa. — Tyli ir atvirai nepasisako. — Abejonės. —Pavergtų mažųjų tautų likimas. — Klaikųs laikai. — Nuo ko priklausys taikos likimas. — Kokios taikos mes pageidaujame.

(Musų specialaus korespondento Lietuvoje)

Jau dabar drąsiai galime tvirtinti, kad tokios Europos, kokią mes iki šiol buvome įpratę matyti praeityje, jau nebėra! Ji istorijai palikta. Karo gruvėsiuose kils naują Europa su naujomis valstybių sienomis ir su kitą tų valstybių vidaus santvarka, gal kitais pagrindais bus sutvarkyti tarpvalstybiniai santykiai. Dabar dar sunku numatyti, dar negalima spėlioti, kaip ateityje susitvarkys Europa. Iki šiol bent kiek ryškiau tik Vokietija yra viešai paskelbusi savo ateities planus. Visai trumpai suglaudus tie planai, tai vokiečių tautos Europos visuose klausimuose įsigalėjimas. Vokiečių tauta visame turi pirmauti. O kadangi Europos gyvenimas siulų siulais yra susijęs su viso pasaulio gyvenimu, tuo budu išeitų, kad vokiečių tautos kilmės žmonės visame pasaulyje turi griežti pirma smuika, žinoma, jei jie karą laimės ir jei jie karą laimės visiška vokiečių tautos pergale.

Iš čia jau sektų ir socialinio, bei politinio gyvenimo santvarka. Vokietijoje įsigalėjęs autarkinis režimas, kuris vieno asmens autoritetu paremtas, kitaip tarus, tai nacionalsocializmo diktatura su vokiškojo nacionalizmo apmatais apmestas. Kitos tautos turėtų atsidurti vokiečių globoje, kurių dalis pasiliktų tik vokiečių viršininimui, kaip medžiaga, kitaip tarus, jos iš žemės paviršiaus turi išnykti, pasmerktos mirti.

Didesnių tautų valstybės atsidurtų vokiečių stiprioje priežiūroje ir tiek jos galėtų gyvuoti, kiek pajėgtų vokiečiams atsispirti.

Europos ukiškas, politinis ir socialinis gyvenimas visiškai ir visame vokiečių tautos butų kontroluojamas.

Tokia trumpai suglaudus vokiečių šio karo programa. Jau ir dabar tos tautos, kurios neteko savo valstybinių sienų atsidurė vokiečių globoje. Tiesa, jei kai kurios iš jų dar turi savas nacionales lyg ir vyriausybes, bet tos vyriausybės gali rupintis tik vidaus savo smulkaus gyvenimo reikalais, reikaliukais bet ir tik tiek, kiek tas jų rupestis nekliudo vokiečių tautos pagrindiniems siekimams. Danija, Čekija ir dalinai Olandija ryškus pavyzdys.

Nors ir Danija ne tik kad turi savo vyriausybę, bet net ir karalių su parlamentu, bet tos vyriausybės savarankumas visai ribotas.

Čekija dar labiau suvaržyta, nes čia veikia vokiečių policija. Šiuo atveju Baltijos valstybės visai išsiskiria, štai kad ir jos nors ir turi svetimos kariuomenės igulas, bet iki šiol savo politikoje, suprantama, daugiausia vidaus yra visiškai savarankios (Savarankumą jos jau prarado. — **Red.**)!

Europos vakaruose eina iki šiol istorijoje negirdėtas ir nebutas savo nuožmumu ir visaką naikinantis karas.

Vakarų Europos valstybės, vyriausia Prancuzija ir Anglija iš paskutiniųjų kaunasi su naciška Vokietija, bet tos valstybės iki šiol bent nėra ryškiai paskelbusios savo karo programos. Jos nieko nėra pasakę dėl Europos busimos tvarkos, dėl jos siepų vienaip ar kitaip sutvarkymo, dėl valstybių savitarpio bendradarbiavimo, tarp jų busimų savitarpių santykiavimų.

Tai gal ir yra viena iš tų priežasčių, dėl ko Skandinavijos ir kitos mažesnės valstybės galvatrukčiais nesimetė padėti Anglijai ir Prancuzijai ir vis lukeriavo, delsė iki kai kurias iš jų Vokietija sudorojo.

Štai, kad ir Baltijos valstybės iš sąjungininkų pusės neturėjo patikrinimų, pažadų, kad ir ateityje jų nepriklausomybės bus pagerbtos ir nepažeistos. Štai Lietuvos lukesčiai, Lietuva turėjo nesuvestas sąskaitas su Lenkija. Pagaliau lietuvių tautos troškimai dalinai išsipildė. Vilniaus dalies sritis su pačiu miestu atiteko Lietuvai, bet sąjungininkai, tai yra Anglija ir Prancuzija šioje byloje nėra tarusios atviro ir nuoširdaus žodžio, o tuo pačiu metu buvusios Lenkijos atsakingi politikai, kurie prisiglaudė Prancuzijoje vis dar skelbia, kad jų norai ir tikslai įkurdinti savo valstybę tokią, kurios sienos pietuose remtųsi į vienas juras ir šiaurėje į kitas... Net nei anglų, nei prancuzų spauda šiuo klausimu nėra prasitarusi ir atvirai pasisakiusi. O juk tokie Lenkijos politikų apetetai liečia dvi Baltijos valstybes. Kas gi gali užginčyti, kad Lietuva Anglijai ir Prancuzijai turi daug simpatijų, bet... bet kai lenkų politikai taip atviai ir kartu įžuliai Lietuvos adresu kalba, o sąjungininkai tyli, tai Lietuvos simpatijos turi blukti!

Baltijos valstybės turi dairytis ir žiurėti, iš kur vėjai palankesni pučią...

Balkanuose taip pat ne kitaip. Tenais taip pat daug yra pritvinkusių skaudulių, bet sąjungininkai tyli ir atvirai nepasisako, kaip tie skauduliai bus gydomi, naikinami. Juk visiems yra aišku, kad Europos likimą riš ir riša jėga, karo jėga, tad visų ir norima patirti, iš kokios medžiagos karo kardas darytas, ar jisai tik plieno lietas, ar jisai teise, teisėtumu virintas ar atvirintas.

Ryškios, aiškios programos nėra. Tai yra didžiulė spraga ir pro šią spragą veržiasi pikta valia ir visokios abejonės. O tos abejonės šiuo metu kenkia tik sąjungininkams. Europa pergyveną didžiausią krizę, kokios istorija vargu kada nors pergyveno, ar žinojo.

Visi tiek nusimano, supranta ir žino, kad šis karas Europą turi pertvarkyti kitais pagrindais, bet kuriais?

Visiškai suprantama, kad iš anksto visos programos nusakyti nei negalima, nei įmanoma, bet tos programos gairės, bent apytikriai galėtų buti nusakstytos. Kaip anuomet prasidėjo didysis karas, jau jo pradžioje buvo pasisakyta, kad jisai einąs dėl Europos tautų išlaisvinimo, dėl jų apsisprendimo. Tegu ir tasai karas, kaip ir šis buvo imperialistiniai karai, bet tasai obalsis davė tautoms tą stimulą, kad jos pradėjo stipriai organizuotis ir atviriau stoti į tą karą.

Šiame kare net panašių obalsių visai negirdime, bent iki šiol jų nebuvo. Jau ano karo eigoje iškilo socialinio bei politinio turinio kiti obalsiai, kurių pasėkoje išsivystė didžiulė rusų tautos revoliucija savo verpetuose galutinai sužlugdžiusi vieną iš kvailiausių monarchijų, tai rusų imperiją.

Skelbimai Naujienose duoda naudą dėlto, kad pačios Naujienos yra naudingos.

L. P. Ž.

WASHINGTON, liepos 22. — Karas ir "Naujosios Europos" išsirutuliojimo revoliucijos, kaip ir buvo galima laukti, neaplenkė ir Lietuvos. Svetima ranka parinktas Seimas Lietuvoje pirmame savo posėdy liepos 21 dieną palaidojo Lietuvos nepriklausomybę, paneigė tautos suverenumos teisę, kuri įrašydinta Steigiamojo Seimo priimtoje ir vėlesnioje Lietuvos Respublikos konstitucijoje pirmame posme.

Nepriklausomybė, kiekvienos civilizuotos tautos idealas, — tautos ją siekia per kovą ir pasišventimą; nepriklausmybė ir lietuvių tautai kainavo daug kraujo, energijos ir darbo. Nepriklausomybė yra per brangus dalykas, kad sveika ir gyva tauta jos negintų. Tat naturalu, kad čionai laisvoje šalyje gyvenę lietuviai šoko Lietuvos laisvės ginti jiems galimais budais: plačiuose visuomenės sluogsniuose kilo audra protestų prieš svetimos jėgos įsikišimą į Lietuvos reikalus; menkas parsidavėlių balsas nustelbtas, tik ne jų pragaištingo darbo pasekmės.

Lietuvos Ministras Washingtone **atstovaująs Neprikausomos Lietuvos** reikalus, skaitė savo šventa pareiga daryti kas buvo reikalinga ir galima nepriklausomybei gelbėti. Lietuvos naujam režimui pakartotinai buvo priminta, kad nepriklausomybės išlaikymas yra griežčiausias visos lietuvių tautos reikalavimas ir vienintelė sąlyga bet kokiam sandarbininkavimui. Deja, liepos 21 dieną Lietuvos Pasiuntinybę pasiekė iš Kauno liudnos žinios, kad ten jėga nugalėjo teisę, kad musų brangiajai tėvynei vėl tenka pasinerti, tikėsime neilgam, į jai primestą eksperimentą po svetimos jėgos kontrole. Liepos 21 dieną prie Pasiuntinybės kabojo tautinė vėliava iškelta tik perpusę. Sekančią dieną, liepos 22, Lietuvos Atstovas padarė reikiamas išvadas iš susidariusios padėties. Ir yra svarbu ir malonu pažymėti faktą, kad jau liepos 23 Amerikos vyriausybė oficialiai ir viešai pasisakė, p. Welles, Valstybės Sekretorius, šiais žodžiais:

"During these past few days the devious processes whereunder the political independence and territorial integrity of the three small Baltic republics — Estonia, Latvia and Lithuania—were to be deliberately annihilated by one of their more powerful neighbors, have been rapidly drawing to their conclusion.

"From the day when the peoples of these republics first gained their independent and democratic form of government the people of the United States have watched their admirable progress in self-government with deep and sympathetic interest.

"The policy of this Government is universally known. The people of the United States are oposed to predatory activities no matter whether they are carried on by the use of force or by the threat of force. They are likewise opposed to any form of intervention on the part of one state, however powerful, in the domestic concerns of any other sovereign state, however weak.

"These principles constitute the very foundations upon which the existing relationship between the twenty-one sovereign republics of the New World rests.

"The United States will continue to stand by these principles, because of the conviction of the American people that unless the doctrine in which these principles are inherent once again governs the relations between nations, the rule of reason, of justice and of law —in other words the basis of modern civilization itself —cannot be preserved."

Vertimas.

"Per pastarasias kelias dienas tie vingiuoti keliai, kuriais trijų Baltijos respublikų: Estonijos, Latvijos ir Lietuvos — politinė nepriklausomybė ir teritorialė neliečiamybė vieno savo galingiausio kaimyno turėjo buti planingai panaikinti, greitu tempu artinosi prie tikslo.

"Nuo tos dienos, kada šių respublikų žmonės atgavo savo nepriklausomą ir demokratinę santvarką, Amerikos Jungtinių Valstybių visuomenė žiurėjo su giliu ir simpatingu susidomėjimu į jų stebėtiną pažangą nepriklausomo gyvenimo apystovose.

"Šios vyriausybės nusistatymas yra visam pasauliui žinomas. Amerikos Jungtinių Valstybių žmonės yra priešingi plėšriems veiksmams, ar tie veiksmai butų jėgos panaudojimu ar jėgos grąsinimu atlikti. Jie taipgi yra priešingi bet kurios šalies, kaip ji nebutų galinga, bet kurios formos intervencijai į naminius reikalus bet kurios kitos suverenės valstybės, nežiurint kiek ši butų silpna.

"Šie principai sudaro pamatą, ant kurio remiasi esamoji giminystė tarpe naujo pasaulio 21 respublikos.

"Amerikos Jungtinės Valstybės ir toliau laikysis šių principų, nes Amerikos žmonės yra įsitikinę į tai, kad nebent toji doktrina, į kurią tie principai yra įjungti, dar kartą valdytų santykius tarpe valstybių, tai proto, teisybės ir teisių valdymas, kitais žodžiais, pamatas pačios moderniškos civilizacijos, negalėtų buti išlaikytas."

Sakoma: tikra draugystė tik nelaimėje patiriama. Didžioji Amerikos demokratija parodė savo draugiškumą ryžtingai ir didvyriškai ne tik Pabaltijos valstybėms, bet ir Amerikos kontinento mažosioms valstybėms.

Tąsai Amerikos vyriausybės pareiškimas konsekventiškai reiškia Lietuvos okupacijos nepripažinimą ir Lietuvos diplomatinės ir konsularinės atstovybės padėties nepakitėjimą.

Dėkinga lietuvių tauta šį kilnų Amerikos vyriausybės žingsnį minės amžinai.

Lietuviai negali paslėpti slegiančio nusivylimo, kad vienas Lietuvos didžiųjų kaimynų rado sau patogumą jos atžvilgiu taip adverniškai pasielgti.

ĮVAIRIOS ŽINIOS

Slenkąs kalno šlaitas daro didelius nuostolius

ANTOFOGASTA, Čilė, liepos 26 d. — Sulig radijaus pranešimais ateinančiais iš Tocopilla, Vandenyno pakrašty slenkąs Andų kalnų šlaitas padarė labai didelių nuostolių ir manoma, jog žuvo daugiau 100 žmonių. Antofogasta provincijoj vykę smarkus lietus atmirkdė kalnų pašlaites ir dabar didžiausi kalnų šlaitai slenka žemyn. Daugelis nitrato kasyklų visiškai užlieta ir sugriauta šimtai namų, priklausančių darbininkams, dirbantiems kasyklose. Slenkantieji šlaitai išardė kelius ir visiškai nutraukė susisiekimą su nelaimės ištikta vieta.

SUNKIAI SUŽEIDĖ AŠTUONIS ŽMONES PRIE 79-tos IR PULASKI AVENUE

Visi Šv. Kryžiaus ligoninėje

Vėlai užvakar naktį aštuoni žmonės buvo sunkiai sužeisti, du gal mirtinai, kai du keleiviniai automobiliai susikulė prie 79-tos ir Pulaski avenue.

Visi sužeistieji randasi Šv. Kryžiaus ligoninėje, kur jie buvo atvežti pirmai pagalbai. Jie yra:

Charles Lelugas, 19 metų amžiaus, nuo 4020 Brighton Plaçe;

Stella Mytych, 16, nuo 3407 South Marshfield avenue;

Sophie Mytych, 19, jos sesuo;

Charles Olszewski, 18, nuo 3227 South Carpenter ave.;

Mrs. Mary Doncer, 50, nuo 4932 So. Wolcott st.;

Joseph Groll, WPA darbininkas, nuo 5207 So. Ashland ave., 40 m.;

Charles Doncer, 49, sužeistosios moteriškės vyras, ir

Patricia Doncer, 2 metų, jų duktė.

Daktarai Šv. Kryžiaus ligoninėj sako, kad Mary Doncer ir Kroll vargu išliks gyvi.

Areštavo Olszewskį.

Dėl nelaimės policija areštavo Chester Olszewski, su kuriuo važiavo Leluga ir abi Mytych seserys, ir apkaltino jį neatsargiu važiavimu. Sako, kad jis nesustojęs raudonai šviesai prie 79tos ir įvažiavo į antrąją automobilį, kurį valdė WPA darbininkas Kroll.

Abu automobiliai buvo labai sudaužyti. Vienas atsimušė į trafiko šviesą prie kryžkelės, o kitas apsivertė ir nusirito nuo kelio . preres.

REIKIA VYRŲ
AEROPLANŲ STATYBAI
Žiurėkit skelbimą šios dienos laidoje ir skyriuje, kur reikalaujama darbininkų.

Tel. VICTORY 1272
DYKAI Apskaičiavimas.
Carr-Moody Lumber Co.
Naujos ir vartotos lentos, statybos medžiaga, rėmai, durys, stogai namams. Pagerinimus finansuojame, nereikia įmokėjimų—3 metams išmokėjimai, lietuvis pardavėjas.
3039 S. Halsted St.
CHICAGO, ILL.

VICTOR BAGDONAS
LOCAL & LONG DISTANCE MOVING
Perkraustom forničius, pianus ir visokius rakandus bei štorus. Vežam į farmas ir kitus miestus. Žema kaina. Musų darbas garantuotas. Taipgi pristatom anglis į visas miesto dalis.
3212 So. Halsted St.
Šaukit Tel. VICTORY 0666

"KULTUROS"
Numerius trečią ir penktą
(kaina 45 centai)
Galima gauti
NAUJIENOSE
1739 So. Halsted St.

ANGLYS
Jau laikas anglimis apsirupinti. Vasarą visuomet anglių kainos žemesnės. Todel dabar yra geriausias laikas anglis pirkti—kol jų kaina nepakyla. Musų sandėlyje yra visokių rųšių anglių, tai ir kostumerius galime pilnai patenkinti. Užsakymus mes priimame iš visur ir greitai išpildom. Bile reikale pašaukite mus telefonu
PULLMAN 6776
Roseland Coal Co.
343 W. 107 Pl.
A. TUMONIS ir SUNAI
Savininkai

$30,000,000 W.P.A. Karo Projektams Illinois Valstijoj

Statys Airportus, Kareivines, Etc.

Iš Washingtono ateina žinia, kad federalė valdžia yra paskyrusi $30,000,000 įvairiems karo projektams Illinois valstijoj. Darbui atlikti bus paimti visi laisvi WPA darbininkai valstijos ribose.

Pinigai bus sunaudoti dviems tvenkiniams, kad pažaboti pietinių Illinois upių vandenis amunicijos gamybai; naujam airportui prie Carbondale, naujiems keliams prie Rockfordo, taipgi vietos Camp Grant stovyklos naujiems triobesiams, padidinimui amunicijos sandėlių, nacionalės gvardijos ramovių, padidinimui Rock Island arsenalo, ir t. t.

W.P.A. Priims 10,000 Darbininkų

Miesto Darbams

Illinois WPA administraciją skelbia, kad iki rugpiučio 15 d., priims apie 10,000 darbininkų įvairiems darbams Chicagos miesto ribose. Tai bus daugiausia gatvių darbai. Dalį algos mokės pats miestas, dalį Illinois šelpimo administracija ir dalį WPA.

Amalgameitai "Rėmė Ir Rems Rooseveltą"

Metinis piknikas A. C. W. of A. Chicagoj

Piknikas įvyko liepos 21 d. Riverview Parke. Apart visokių lošimų, bėgimų ir kitokių pramogų buvo ir programas.

Šokėjų grupė išpildė įvairius tarptautiškus šokius.

Amalgameitų mišrus choras po vadovybe Dr. A. S. Lieberson sudainavo keletą vykusių dainų.

Galop buvo ir prakalbos. S. Levin, manedžeris Pildomosios Tarybos kalbėjo apie organizacijos padėtį pirmiau ir dabar.

Už laisvę mažoms šalims

Taipgi prisiminė apie ateinančius prezidento rinkimus ir pabrėžė, kad Amalgameitai rėmė ir rems Rooseveltą kandidatūrą. Taipgi pabrėžė, kad Europoj visos mažos tautos, tarp jų ir Lietuva, kurios tapo pavergtos, turi buti paliuosuotos, ir turi buti suteikta joms neprikalusomybė.

Charles W. Ervin, "Advance" redakcijos narys, kalbėjo gana ilgai bendrais ruožais apie darbininkų organizavimosi problemas, šalies tvarkymosi bei vykdymą tinkamų įstatymų pagerinimui darbininkų buklės. G.

"Stickney" Nori Buti "Stickney"

Kas tai nusprendė, kad vardas "Stickney" nelabai gražia skamba ir sumanė miestelių duoti kitą vardą. Penktadienį įvyko rinkimai, bet "Stickney" pasiliks "Stickney".

Tarp miestelio gyventojų neatsirado pritarėjų sumanymui vardą keisti. Tarp siulomų naujų vardų buvo "Maple Lane", "Prairie View" ir "Garden Heights".

NAUJIENU-ACME Telephoto

Olandų laivo Prins Willem III viršininkai atsisveikina su kap. Gordon S. Disbury, ežero kranto Chicagoje prižiurėtoju.

Ketvirtadienį Įves "Maisto Ženklus"

Bus Dalinami Bedarbiams Maistui Pirkti

Ateinantį ketvirtadienį, rugpiučio 1 d., Chicagoj bus įvesti taip vadinami "maisto ženklai". Jie bus dalinami šelpiamiems bedarbiams maistui pirkti krautuvėse. Vietoj pinigų, bedarbiai mokės už maistą tais ženklais.

Kaip jau minėjom, jie bus dviejų spalvų, oranžiniai ir mėlyni. Vieni tiks vienokiam maistui, kiti kitokiam. Ženklai skaitysis taip geri kaip pinigas ir bus priimami visuose bankuose.

Perspėjimas Krautvininkams.

Krautuvininkai yra raginami nuodugniai susipažinti su instrukcijomis apie tuos ženklus, kurjuos jie yra gavę iš Chicagos šelpimo administracijos.

Lietuvis Baigia Vasarinius Kursus

Gavo laipsnį komercijoj

Rytoj Bachelor of Science laipsnį komercijoj iš Loyola universiteto gaus jaunas lietuvis, p. Aleksas Kezes, 5734 So. Talman avenue, pereitą savaitę baigęs universiteto vasarinius kursus.

Tarp baigusių yra marquette-parkietė Jennie Briody. Ji gaus master of Education diplomą.

Pasikorė Jaunas Darbininkas

Garaže prie savo namo dėl nežinomų priežasčių pasikorė 25 metų Raymond Klix. Jis dirbo vienoj Chicagos maliavų bendrovėj ir gyveno adresu 3330 Opal avenue.

Atsisakė Paliuosuoti W. Bioff'ą

Teisėjas Holly šeštadienį atmetė garsaus chicagiečio Willie Bioffo reikalavimą paliuosuoti jį iš apskričio kalėjimo, kur jis dabar pildo 6 mėnesių terminą.

Bioff yra Hollywood filmų studijų darbininkų unijos viršininkas. Jis pateko kalėjiman Cook apskrityj, kai pasirodė, kad 1922metais jis buvo nubaustas 6 mėnesiams kalėjimo, bet pabėgo iš šios valstijos bausmės neatsėdėjęs.

Atsinaujino "Gengsterių" Karas Chicagoj

Vieną Nušovė, Kitą Sužeidė.

Šį kartą dėl "bukių" biznio kontrolės atsinaujino "gengsterių" karas Chicagoj.

Čia yra kelios grupės, kurios nori paimti savo "globon" labai pelningą biznį, kuris per daug metų priklausė dabar kalėjime sėdinčiam laikraščių leidėjui, Moe Annenberg'ui. Tas biznis buvo parupinimas informacijų apie arklių lenktynes "bukių" įstaigoms.

Prie vienos grupės, norinčios to biznio kontrolės, priklausė du chicagiečiai su policijos rekordais, James "Cy" Ryan, 7100 Jeffery avenue, ir John "Irish" McLeod, 5117 So. Wells.

Prie 2232 W. 95th street, kur jie buvo nuvažiavę nusipirkti maisto, abu juos užklupo keturi kulkosvaidžiais apsiginklavę kitos grupės gengsteriai ir apibėrė abu kulkomis.

McLeod buvo užmuštas vietoj, o Ryan buvo sunkiai sužeistas ir dabar randasi Little Company of Mary ligoninėje.

Rengiasi Uždrausti Vokiečių Radio Programą

Radio stotis WHIP, Hammonde, transliuoja nuolatinį vokišką programą, kurį finansuoja German-American National Alliance, nacių dominuojama organizacija.

Akyvaizdoje skundų prieš programo turinį, stoties vedėjai paskelbė, kad jį uždraus ir nebetransliuos.

Programe vokiečiai buvo agituojami kovoti prieš dabartinę šios šalies valdžią, nes "vokiečiai yra žiauriai persekiojami", ir kad valdžia perdaug kooperuoja su Angliją. Klausytojai taipgi buvo agituojami organizuotis, kad galėtų savo žmones išrinkti kongresan ir Washingtone dalykus "sutvarkyti."

Jolieto Gyventojų Skaičius Sumažėjo

1940 metų cenzas parodė, kad Jolieto gyventojų skaičius per paskutinį dešimtmetį sumažėjo 1,057.

1930 metų cenzas rodė, kad miestas turi 42,993 gyventojus, o vėliausio cenzo skaitlinėmis jų yra dabar 41,936.

Ne Visi Blogi, Pasaulyj Yra Ir Gerų Žmonių

Vienas namas sudegė, pastatė kitą

Apysenis murininkas, Arthur W. Newborgh, jo žmona Gertrude ir trys vaikai neseniai pasistatė dviejų aukštų namą prie Woodward avenue, Downers Grove Gardens priemiestyj. Visą darbą atliko patys su giminių pagalba.

Apie mėnesį laiko atgal namas užsidegė. Kadangi arti nėra vandentiekio stulpų, tai nebuvo kaip gaisrą gesinti. Namas sudegė iki pamatų.

Žuvo visas Newborgh'ų turtas — viską ką jie turėjo jie sudėjo į namą.

Liudnos dienos laukė šeimynos.

Bet Newborgh'ams nežinant jų draugai ir pažįstami murininkai, karpenteriai, plumberiai, malioriai susitarė situaciją gelbėti. Prisidėjo prie jų ir kelios unijos, kiti Newborgh'ų draugai, ir šeštadienį jie susirinko prie sudegusio namo likučių. Jucs nuvalė ir pradėjo statyti naują namą. Į vieną dieną baigė pirmą aukštą, o kitą šeštadienį statys antrąjį. Už darbą visi tie draugai atsisako imti bet kokį atlyginimą.

Sudegęs namas kainavo apie $4,500, o naujasis, kurį stato draugai, kainuos apie $5,000.

Taigi, pasaulyj yra ir gerų žmonių, ne visi blogi.

"Blogi" Pinigai Geram Tikslui

"Slot" Mašinos

Apskričio policija ir valstijos prokuratura neseniai vedė atkaklią kovą prieš "slot" mašinų biznį alinėse ir kitose panašiose įstaigose.

Keliose vietose policija konfiskavo 25-ias tokias mašinas, iš kurių savininkai nepaspėjo išimti pinigus. Jų ten buvo $424.10.

Apskričio teisėjas Harrington įsakė tuos pinigus atiduoti Cook apskričio apšvietos tarybai švietimo reikalams.

Policija paskutiniu laiku kratų alinėse nedarė (faktinai, niekad tų mašinų nuoširdžiai ir atsidėjusiai nenaikino), todėl "slot" mašinų biznis vėl visur eina pilnu tempu ir vėl jos tuština nikelius ir dešimtukus iš vaikų ir jaunuolių kišenių.

Mirė Kaitros Paliesta

South Chicago ligoninėje mirė 61 metų Susan Czsewski, 8342 Colfax avenue. Pereitą trečiadienį ji sukritę namie, nebegalėdama pakęsti kaitros. Ji buvo bene 61-ma kaitros auka Chicagoj.

Apiplėšė Turtingą Chicagietį

$18,200.

Turtingas Chicagos pramonininkas, Motorola radio aparatų išdirbėjas, vakar anksti rytą prarado $18,200 pinigais ir brangenybėmis, plėšikams. Apiplėšimas įvyko ant vieškelio 22, apie mylią į vakarus nuo Half Day.

Galvin ir žmona važiavo namo iš svečių. Kelyj keli piktadariai sustabdė jų automobilį, privertė atiduoti jiems pinigus žiedus, laikrodėlius, kitus vertingus daiktus, ir tada leido toliau važiuoti.

Vakar ir Užvakar Chicagoje

● Dviejų savaičių laikotarpiui, pradedant rytdiena, laivams bus uždrausta plaukti arčiau mylios prie Michigan ežero kranto, tarp Kenoshos ir Great Lakes laivyno stoties. Ten vyks šaudymo pratimai.

● Nuo Webster avenue tilto į Chicagos upę įšoko ir prigėrė 50 metų chicagietis Arthur Thomas, 2114 Lincoln avenue. Paliko raštelį su prašymu pranešti jo mirtį broliui ir įdėti pranešimą angliškuose ir vokiškuose laikraščiuose.

● Loyola universitetas skelbia, kad jo seismografas šeštadienį užrekordavo žemės drebėjimą. Iš instrumento nurodymų, sako universitetas, atrodytų, kad drebėjimas įvyko Meksikoje.

● Grįžęs iš baseball lošimo Comiskey Parke nusišovė motorinių skyriaus policistas James Keen. Jis buvo 44 metų amžiaus ir gyveno adresu 9928 Parnell avenue.

● 33 metų taksi šoferis Nicholas Schneider, 2126 Bissell st., atėjo į psichopatinę ligoninę, persistatė "federalių inspektorium", ir pareikalavo paliuosuoti kokį tai jo draugą. Kitaip, sako, "jis šaus". Ligoninės tarnautojai paaiškino, kad jie neturį raktų ligoninėn, ir Schneider išėjo. Lauke jį suėmė Marquette nuovados policija ir uždarė kalėjiman. Schneider neseniai buvo paleistas iš Chicago beročių ligoninės Dunninge.

● Rytoj bus "pašventintas" ir publikai atidarytas naujas North avenue papludymio paviliones.

● Fair Store krautuvė, paskelbė, kad State gatvės pusėj sudės visus naujus pirmo aukšto langus ir pertaisys pirmųjų dviejų aukštų išorinę išvaizdą. Darbas bus pradėtas šią savaitę. Fair krautuvėj už pardavėjas dirba didelis skaičius lietuvaičių.

● Prie Chicago avenue ir Fairbanks Court trys ginkluoti piktadariai atėmė automobilį ir $102 nuo kontraktoriaus Christ Lomas, dirbančio prie Wesley Memorial Ligoninės statymo, 746 Fairbanks Court.

● Keistoj nelaimėj žuvo 4 metų mergaitė, Anna Helper. Ji ir burys vaikų maudėsi prie atsukto vandens stulpo, ties 49th ir Racine. Kai ji priėjo perarti stulpo, stipri vandens srovė ją parmušė ir išnešė į vidurį gatvės, po ratais keleivinio automobilio, kurį valdė Walter Kubosh, 6416 S. Aberdeen street. Mergaitė buvo mirtinai suvažinėta.

● Trys vagys pasivogė $100 iš gėrimų krautuvės adresu 5947 West Chicago avenue. Išeidami, piktadariai uždarė savininką Joseph Kossof ir vieną klijentą šaldytuve.

● Mercy ligoninėje pasikorė 74 metų Sylvester Rizzoli, turtingas pramonininkas iš Illinois Athletic Klubo. Jis chroniškai sirgo. Paliko raštelį su paaiškinimu, kad nusižudo, nes skausmo nebegali pakęsti.

Nušovė Piktadarį, Sunkiai Sužeidė Antrą

Apiplėšė Elektros Bendrovės Raštinę Maywoode

MAYWOOD. — Susišaudyme su Oak Parko policistu Anthony Sommers šeštadienį, po pietų buvo nušautas 35 metų piktadaris, kuris apiplėšė Northern Illinois elektros bendrovės raštinę Maywoode, adresu 801 5th avenue.

Nušautojo kompanionas buvo sunkiai sužeistas.

Gavęs žinią per radio apie apiplėšimą, policistas Sommers ir jo skvadkario vairuotojas Ray Hutchison pradėjo banditų ieškoti. Užtiko juos bevažiuojančius greitai automobiliu prie Madison ir Wisconsin avenue, Oak Parke.

Policistai pradėjo vytis. Kai piktadariai ėmė šaudyti policistas Sommers atsakė irgi kulkomis. Abu automobiliai šaudė Oak Parko gatvėmis per keletą minučių, bet prie Harrison ir Grove piktadarių mašiną išėjo iš kontrolės ir apvirto.

Nušautasis piktadaris, 37 metų Thomas Coppola, nuo 3115 Flournoy avenue buvo prie vairo. Antrasis, keliomis kulkomis sužeistas, yra Joseph Eallio, 41, nuo 1409 22nd ave., iš Melrose Parko.

RADIO PATARNAVIMAS
Taisome Radios. Dėl greito patarnavimo šaukit
Tel. YARDS 2793.
Užganėdinimas garantuotas.
3562 SO. HALSTED ST.

BRIDGEPORT ROOFING AND SHEET METAL CO.
3216 S. Halsted St. VICtory 4965
Stogus, rinas, stoglangius ir sienų apmušimus.
Taisome bet ką. Atnaujiname bet ką. Darbas užtikrintas. Pilnai apdraustas

Remkite Lietuvišką Žyduką
Nathan Kanter
MUTUAL LIQUOR CO. — Wholesale
4707 S. Halsted St.
Tel. Boulevard 0014

Tel. CICERO 5306
C. & M. PAUGA
DISTRIBUTORS
Parduodam geriausį ir stipriausį
FOX HEAD ALŲ
Vynai-Likieriai-Gėrimai
į visas miesto dalis.
5031 W. Roosevelt Rd.
CICERO, ILL.

SVEIKATOS KLINIKAS
TONSILUS Išima Už $13.50
PRABUVIMAS Ligoninėje $50.00
RAUDONGYSLIŲ Išėmimas ir Ligon. $25.00
REUMATIZMAS Greita Pagelba $2.00
GYDO VISAS LIGAS Ekzaminacija ir vaistai $1.00
DOUGLAS PARK HOSPITAL
1900 S. Kedzie Ave. Chicago

● FOTOGRAFAS
CONRAD
FOTOGRAFAS
Studija įrengta pirmos rųšies su moderniškomis užlaidomis ir Hollywood šviesomis. Darbas garantuotas.
420 W. 63rd St.
Tel. ENG. 5883-5840

Sophie Barcus
RYTINĖ RADIO VALANDA
— iš stoties —
W.G.E.S.
Kasdien nuo 8:30 v. ryto iki 9:15 val. ryto
Išgirsit vėliausias žinias, muziką ir kitus įdomius pranešimus.

"AMERICAN FIRST -- LITHUANIAN ALWAYS"

ENGLISH SECTION

PUBLISHED EVERY MONDAY MONDAY, JULY 29, 1940 THE LITHUANIAN DAILY NEWS

NAUJIENOS ENGLISH SECTION STAFF
F. H. Sadauskas A. S. Vaivada

Personalities of Interest

(Father TIME made us refrain from following Personalities of Interest for the last several month's, bidding us devote every minute to our own life's pursuits; but, remembering how other people's lives are far more interesting than our own oft-trod little sphere, we dashed away last week in hunt of an Interesting Personality. What's more, we intend to do the same at least once each month, yes!—let's have PERSONALITY OF THE MONTH on the last Monday of each months, says, —*Newsy*

ESTELLE PRALLE
July's "Personality of the Month"

Her eyes alight with friendly smile and their twinkling makes you tingle with the warmth of good nature that you instantly know must be the secret of her enveloping charm.

Yet, upon second thought, we look at her again directly into those pretty, hazel eyes and we wonder if possibly they are twinkling with the merriment of her artistic nature which has possibly made a quick, mental caricature of our simple features and those laughing eyes couldn't hide her mental amusement. But no, it is we who let our minds run away, not she.

Estelle Pralle is on of those sweet young ladies who will be able to pass as a young girl for a long time to come not only because of her youthful appearance (slim and about 5'3") but also becaue of her girlish modesty and frankness and hear eagerness to be a better artist so as depict the true spirit and beauty of things in her paintings and drawings.

In her "bread and butter" work with Fleischer Studios, Miami, Florida, Miss Pralle wields the dry brush in the Special Effects Department, giving speed and action to figures like Popeye and other celebrities of the animated-cartoon movies.

It is beyond all reckoning how many steps there are in putting Popeye into a spin, for instance, or to have him rush into the house of Olivoil. The first drawing of the figure gives the real impression, then the succeeding figures are but images while the spin is in motion, and the position of the highlight in the drawing of the spin helps to give it the speed or slow-up.

When "in a run" Popeye's figure is drawn to start the run, then a cloud of dust follows and next Popeye is partly within the doorway.

That's it, folks, there she was telling us all about Popeye and not herself.

Nevertheless, we managed to learn that Miss Estelle Pralle's favorite sport was swimming. She was born in Sheboygan, Wisconsin, but spent her schooldays in Chicago, graduating from a business course at Englewood High School. Realizing that art was her "one and only love" she began to study it seriously at the American Academy of Arts. She soon became particularly interested in portrait painting and studied under Willard Best.

Trough competitive submissions of painting, Miss Pralle won a scholarship at St. Petersburg Winter School of Arts and has been awarded renewed scholarships there repeatedly where she studies on Saturdays and evenings. At present, she is taking a special course in the study of anatomy. While in Florida, she also took the opportunity to study portrait painting under Louis Jambor, well-known portrait painter.

Miss Pralle's paintings have often appeared in exhibits in Florida, since she lives there, and have won her many prizes. But she does not forget Chicago altogether. At the second art exhibit of the Lithuanians held in Chicago (arranged by Vytautas Beliajus) a portarit made by Estelle of her sister "Onyte' was highly acclaimed by Eleanor Jewett, famous Chicago art critic.

We had the good fortune of viewing a number of Miss Pralle's other paintings, both in oil and water color, and were strongly impressed by the individualistic color combinations that she uses with strinking effect.

In her pictures of flowers, she features the popular flower of Florida, the hibiscus. The yellow hibiscus is just as rich a yellow as we imagine it can possibly be under the Florida sun. Likewise, the soft, yet brilliant, red of the red hibiscus lingers in our memory. We could not decide which we liked better, the royal yellow or the lusty red.

Another painting that we liked very much is a half-tilted basket of vegetables, with a glistening, smooth-skinned green pepper in the foreground. Later, we learned that it was this painting that won her first scholarship for her.

We always have been under the impression that a good portrait painter is an old painter, but it seems that Miss Pralle is well on her way to becoming an outstanding portraitist long before she becomes old. Her latest portraits have already caught a bit of that essential thing called character on canvas, to give life to the colors that she mixes so skilfully.

Our regret is that we cannot sit and watch her paint, for she will be leaving for Miami in another week or two. She is here vacationing with her parents, Mr. and Mrs. Walter Pralle (Pralgauskas) and her sister, Ann, who have lived in Chicago (in good old Bridgeport) ever since they moved here from Wisconsin when the two little girls were "little girls".

Now, Mother Pralle waits and waits for vacation time and Estelle, whom she is rightly proud of. Meanwhile, throughout the year, mother and dad watch the progress of their younger daughter, Ann, who is a graduate from Englewood High and is now studying modelling with Vera Jane. A tall, gracefull young lady, with pleasant voice and manner, she ought to do very well in her chosen field of work. Possibly her having studied violin for a while has given her that grace of movement,—or, do we say that just because we like violin music ver' very much.

Ah! Here's the answer. The whole Pralle family is just naturally winsome and likeable with their true Lithuanian hospitality, goodwill and warm harmony within their home. —**Newsy**

New U. S. Civil Service Jobs

The United States Civil Service Commission announces open competitive examinations for the following positions:

BOOKBINDER, Gov't. Printing Office ..... $1.20 an hour
BOOKBINDER, Bureau of Engraving and Printing (For appointment in Washington, D. C. only) 10 a day
TEACHER IN INDIAN COMMUNITY AND BOARING SCHOOLS—$1,620-$2,000 per anum.
SENIOR LABORATORY MECHANIC (GLASSBLOWER) $2,000 a year.

(Applications for above positions must be on file with the U. S. Civil Service Commission at Washington, D. C. not later than August 12, 1940)

SENIOR COOK ..... $2,000 a Year.
(Applications must be on file not later than August 5th, 1940.)
PRINCIPAL EXPLOSIVES ENGINEER ..... $5,600 a Year
SENIOR EXPLOSIVES ENGINEER ..... $4.600 a Year.
EXPLOSIVES ENGINEER ..... $3,800 a Year
ASSOCIATE EXPLOSIVES ENGINEER ..... $3,200 a Year
ASSISTNAT EXPLOSIVES ENGINEER ..... $2,600 a Year.

(Applications for above positions must be on file not later than August 19th, 1940.)

RADIO MONITORING OFFICERS ..... $3,200 a Year
ASSISTANT RADIO MONITORING OFFICER ..... $2,600 a Year

(Aplpications will be rated as received until June 30, 1941.)

RADIO OPERATOR $1,620 and $1,800 a. Year.

Further information concerning these positions may be obtained from the Manager, Seventh U. S. Civil Service District, Post Office Building, Chicago, Ill.

NAUJIENU-ACME Telephoto
Bob Clark of St. Paul, Minn. Left, and Mike Dietz of Detroit, Michigan, right, holding trophy after they had won in the semi-finals of the National Public Links Golf Tournament at Detroit.

Water Carnival Tomorrow at McKinley Park

Provision has been made to receive and entertain 3000 spectators at McKinley park's seventh annual water carnival to be held under the sponsorship of the Chicago Park District division of recreation at the park pool, 39th st. and S. Western blvd., Tuesday, July 30.

The pool, one of the largest in the mid-west, will be gaily decorated with toy balloons, streamers and bunting. Colored flood lights will be focused on the scene, presenting a picture of kaleidoscopic beauty and color.

The program will open at 8 p. m. and the first hour will be given over to general swimming and dancing on the pool deck to the music of a poular orchestra. At 9 p. m. a stage show employing a troupe of 100 girls will present a bill of entertainment. In order of appearance the following numbers will be introduced:

"Acromelody", an acrobatic ensemble combined with vocal selections bv a group of girls attired in orchid and black costumes.

This number will be followed by a style show arranged with the cooperation of a leading south side merchant. A preview of fall fashions will be displayed by 20 professional models.

A select number from Gage Park called "Ballet in Blue" will continue the beauty theme of the carnival with a terpsichorean offering. A touch of the spectacular will then be supplied by the Betty Bills skating troupe. A modern number by the McKinley Park girls called "Rhytm Design" will follow. Next in order, 15 girls costumed as black leopards will perform in a synchronized drill of grace and precision.

Will Select "Queen"

A carnival queen will then be selected and the trophies for diving presented.

Trophies will also be presented to the winners in the local softball league at this time.

The acquatic displays will include expert fancy diving, comedy diving and a sensational fire dive.

A mass rescue demonstration will be performed by a group of life guards, and a mirth provoking night gown relay race will be staged by ladies appropriately attired and carrying old fashioned candlesticks.

Handsome loving cups will be awarded in the diving competitions which are restricted to participants from the locality of the park.

Dancing and swimming will contiue until midnight. In addition to an orchestra, a hill-billy band will furnish music for those who desire to sway and swing it.

The entire program will be in charge of M. R. McLean, Prak supervisor.

L.U.C

Despite the sudden heat wave which came into Chicago last week, the LUC held its regular monthly meeting on Wednesday, July 24, at the home of Al Prussis. Our host for the evening has only recently joined the ranks of the club's chaperones. Mrs. Prussis is the former Agnes Gricius. Another very popular couple of LUC'ers, Helen Vespender and Bruno Ray Matthews were married a wek ago Sunday afternoon. The members of the club sincerely wish these two couples a long life of wedded bliss—with much good luck and good health.

Last week there appeared in this column the first of a series of articles dealing with the preparation and study for various professions. The next article of this series will appear in next Monday's issue.

Within the next two weeks the LUC will have to make two very important decisions. The awardee of the 1940 scholarship grant of $150 will have been chosen and for the first time, the LUC will present a plaque this year to the outstanding Lithuanian high school graduate of June, 1940. Students from various high schools in Chicago have been taken into consideration for this award. The plaque awardee's name will be announced at the same time that the nam of the scholarship winner will be made known.

— —

After a short pause the LUC has once again set out at a merry pace —this time the program is a decidedly social one. A week ago Sunday was the annual Dunes outing. Tuesday evening the Auxiliary group had a very successful weenie roast at Jackson Park beach. This group of young have acquired the art of enjoying one's self at a beach party despite the sand in hair, eyes, mouth and food. Thursday evening the club was once again entertained at a formal garden party at Helen Slakis' home. Saturday evening about thirty-four members braved the waves of Lake Michigan in a beautiful sail boat. The occasion was the LUC's first "yachting party".

For the future: there is an outing scheduled for every week for the month of August. **S. B.**

Blozis Wins Title In Discus, Shotput

KINGSTON, N. Y. — Al Blozis, Georgetown University Lithuanian ace, annexed both the discus throw and the shot-put July 22nd to feature the second annual Kinston track and field met.

Blozis hurled the discus 161 feet 11½ inches to shatter last year's mark of 154 fet set by Archie Harris of the Shore A. C., Elberon, N. J. The Georgetown star put the shot 55 feet 7/8 inch.

The Face of a Clock

Sixty marks upon a dial,
And twelve divisions of the whole
A steady ticking all the while,
And moments gone are growing cold.

What is this mystery of life—
This thing called Youth, and Age, And Time?
What is this mystic element
Which cold steel measures on a chime?

Odd moments, yes—
Yet more than that,
For could I but bring within a single
Bounded realm
The happenings of a fleeting, careless
Moment now,
The wisdom of this broad expanse of
Earth and mankind would be mine,
And endless volumes could not hold it all!

Oh mighty thing!
So great that greatness lies
A crumbling grain of dust
Beneath your mighty feet—
What is this mockery of life—
This force of mighty magnitude
Which casts the destinies
Of forces greater than the sight of man?

I do not know; I shall not ever know.
No man shall ever know.
Maybe.

—FPS
7/20/40

:-: Birutė :-:

Whatever you seek in the way of summertime pleasures you will surely find it at **Birutė's Moonlight Picnic** on August 3rd. Liberty Grove in Willow Springs will again be the site of the picnic, just as it was last year. If you are looking for an opportunity to exercise your lungs, there will be plenty to shout about when our boys will meet the Red Rose Club of Cicero in a game of softball. From all indications, the game promises to be a thriller-diller from start to finish. Later, toe tingling music of a popular variety will provide for your share of dancing. Of course only the best refreshments will be served, and in addition unusual surprises are being planned to make your evening especially worth while. Because Birute's following is congenial and refined, a good time is always had by all. Spare time is scarce with most folks and it's wrong to spend it doing the same old thing in the same old way. If you want to have an evening that will be entirely different, come out to Birute's Moonlight Picnic on August 3rd. No admission will be charged.

x x x

Bruno Yakas has set a precedent in our chorus by voluntarily enlisting in the **National Guard.** Incidentally, if the pending Burke-Wadsworth legislation is passed, it is very likely that some of our boys will be drafted into compulsory military training by October 1st. Seeing that there are only a few fellows over the 31 year age limit in our group, Birutė will undoubtedly carry on as a girls chorus for a while. This latest government gesture has proven to be very unpopular with the fairer sex, inasmuch as it will cut leap year short by exactly three months. Well girls, this may leave you only about sixty days to exercise your charms, so go to it and get your man.

x x x

Here is a chance for you to become a pirate at midnight. For a night of unusual fun, Birutė plans to take a **Midnight Pirate Cruise** on the **S. S. Theodore Roosevelt,** Saturday, August 24. The entire vessel will be your night club for about 2½ hours of high class entertainment. Nothing like it on shore! You will leave at 12:15 A. M.—back, after a hilarious time at about 3:00 A. M. Cost? Only $1.00 per person. See any Birute officer now for your ticket.

Edward Mankus

BRIC-A-BRAC

by BRUNO RAY MATHEWS

REMEMBER?: Just about five years ago this month **Bill Buishas,** then vice-president of the Keistutis club, entered the tavern business... He was one of the original active members of the club, having served several terms as president and treasurer. He is now Lith representative at L. Klein's dept. store... **Rapolas Skipitis,** president of Lithuania's DULR society, was preparing to leave the United States after a lengthy visit... **Lieutenant Felix Vaitkus** was waiting for favorable weather for the takeoff of an attempted flight to Lithuania... The town was agog about the imminent Miss Naujienos 1935 beauty contest ... Among the entries were **Josephine Dargis, Ruta Kartanas, Mildred Butkus** (now married and a mother), **Ida Kairis** (now **Mrs. Charles Matekunas), Helen Chesna** (now engaged to a New Yorker) **Lottie Survilas** (the winner), **Martha Jucius** (second place winner) and **Juliana Gurevičius** (third place winner)... There was much ado about **Joe Zukas'** victories in various tennis tournaments and the Naujienos tennis tournament in particular, the prize for which was a trip to Lithuania... A boat excursion on the S. S. City of Grand Rapids and a picnic at the Liepos grove were sponsored in his honor . . . The **Charles F. Stephenses** were vacationing in the east, in Charles' home town of Montello, Mass. (not big, but friendly, they said) . . . **Eva Širvas** was elected president of the Birutė' chorus and **Anthony A. Stelmok** was writing the chorus' column (but he didn't use the middle initial then) . . . The Darius-Girėnas American Legion Post, a comparatively young organization at the time, sent a bronze tablet to Lithuania to be placed on the graves of the trans-Atlantic flight heroes . . . **Frank Bulaw** was preparing to depart from the United States and his friends were arranging a farwell hanquet in his honor at the Hollywood Inn... **Stanley Miller** and **Alice Davidonis** of Pirmyn chorus were newlyweds . . . Florence Korsak had received a Bachelor of Arts degree at Northwestern and revealed that she planned to study law in the fall . . . The Chicago Lithuanian society, then in the midst of a great membership drive, had one of the largest picnic turnouts in history . . . Remember? . . .

SPORTS: After dominating the amateur handball field since 1935 Bridgeporter Joe Platak may turn professional—if he can get a good offer... Despite the fact that he hasn't lost a tournament in years, **Joe's** financial gains in the game have been nil... Another Lithuanian, **Vincent Ginkus,** hopes some day to be as good and as famous as **Johnny Goodman** . . . He played in the Chicago Open at the Tam O'Shanter course in Evanston last week and looked like a good prospect, shooting in the low eighties... The amazing newcomer to golf tournaments, **William Bublis** of Calumet, represented Chicago in the Detroit National Public Links tournament and reached the finals . . .

MUSIC: A girls chorus (Pirmyn's, we are told) and several soloists will represent the Lithuanians of Chicago in the 11th Annual Music Festival next month... A combined high school orchestra, composed of the outstanding members of the various school bands, will include several Lithuanians, among them **Jerome Bartkus** and **Ray Jaseckas** of Kelly. **Jack Szatunas** of Tilden, **Lillian Dilis** of Calumet, **Robert Kasty** of Harper and **Evelyn Check** of Parker...

PUBLICATIONS: Before Russia imposed her "protection" on Lithuania, Kaunas had announced that **A. Lalis'** new Lithuanian-English dictionary was ready for publication . . . Now it seems that those who have been waiting anxiously for the volume will have to resign themselves to forgetting the whole matter . . . The new developments and fate have dealt a nasty blow to **J. Hertmanavičius** also .. . The gray-haired historian had the manuscript of his new history of Lithuania (in English) ready several months ago and had but to edit and correct it before turning it over to the publishers... Now the MS. can be regarded only as volume one of two or more...

KNICKKNACKS: Burglars paid a visit to **Dan Kuraitis'** Milda Auto salesroom on 31st st. last week, but profited nothing... Their haul was a bunch of checks . . . **Kuraitis** is moving his establishment to 35 st. . . . What in the world were Frances Sadauskas and Joseph Varkala doing in the infant's department of a loop store Thursday afternoon?

Plan Visits to Chicago's "Syria", "Greece"

Free Tours For This Week

An opportunity to vist Chicago's colorful Syrian community is presented by the WPA Free Chicago Tours for Chicagoans, during the week of July 28 to August 3, 1940. Tours for the week include:

Tuesday, July 30. "University of Chicago". Tour a great university on the beautiful Midway Plaisance. Meet at 2:30 p. m. at the Chapel, 59th St. and Woodlawn Ave.

Tuesday, July 30. "The Greek Delta". Tour Chicago's largest Greek community and visit the oldest Greek Orthodox Church in the city. Meet at 8 p. m. at 1101 So. Peoria St.

Wednesday, July 31. "LaSalle St. Financial Center". Visit the Board of Trade, 141 W. Jackson Blvd.

Wednesday, July 31. "American Negro Exposition". Visit the exhibition commemorating the seventy-fifth anniversary of the emancipation of the American Negro. Meet at 2:30 p. m. **Reservations necessary.** Call Monroe 9674 weekdays 9 a. m. to 3:30 p. m.

Wednesday, July 31. "Recreation in Humbolt Park". See one of the most beautiful rose gardens in Chicago. Meet at 8 p. m. at Administration Building, 1400 N. Sacramento Blvd.

Thursday, August 1. "Home Arts Guild". Visit an unusual center for the display of advanced types of household equipment. Meet at 8 p. m. **Reservations necessary.** Call Monroe 9674 weekdays 9-3:30 p. m.

Friday, August 2. "De Lee University and Burnham School of Beauty Culture." Visit two professional schools training specialists in beauty culture. Meet at 2:30 p. m. at 30 W. Washington St.

Friday, August 2. "Syria — Old and New". Visit a Catholic church of the Greek Melchite rite, using the Arabic language in its liturgy. Learn of quaint Syrian customs and visit a Protestant Syrian congregation. Meet at 8 p. m. at 1330 So. Fairfield Ave.

Saturday, August 3. "Recreation in Palmer Park". Visit a park in historic Pullman. Meet at 2:30 p. m. at Southeast corner of 111th St. and Indiana Ave.

For further information: call Monroe 9674 any week day, except Saturday, between 9 a. m. and 3:30 p. m.

"NAUJIENŲ"
PIKNIKAS
Rugpiučio 11 d., 1940
SUNSET DARŽE

LITHUANIANS
THEY ARE 900,000 STRONG OVER HERE
Are They Eating Food, Wearing Clothes, or Hats or Shoes Made or Sold by YOU?
TALK TO THEM THROUGH THE
NAUJIENOS
THE LITHUANIAN DAILY NEWS
The World's Greatest Lithuanian Daily
The only Lithuanian "Want Ad" newspaper
1739 SOUTH HALSTED STREET, CHICAGO, ILL.

TIESA, BOLŠEVIKAI IR JŲ PASEKĖJAI TAM TAI PILNAI PRITARIA

Mitingas penktadienį

Komunistų spauda, be abejo, tvirtins, kad penktadienį Auditorijoj buvo minių minios žmonių, kurios su nesuvaldomu entuziazmu reiškė savo džiaugsmą, kad "liaudis dabar valdo Lietuvą". Žinoma, jie taip kalbės, bet tai nevisai atitiks tikrenybei, ir tai tik pasakys dalį to, kas turėtų buti pasakyta.

"Liaudis Valdo"

Oratoriai, kurie ten publikoj bandė kelti entuziazmą Lietuvos žlugimui, nei žodžiu neminėjo, kad Lietuva YRA žlugus.

Jiems vis Lietuvą valdo "Lietuvos liaudis", nors keli šimtai tukstančių raudonosios armijos Lietuvoj sėdi ir Lietuvos žmonių išaugintą maistą valgo. Jiems vis "Lietuvą valdo Lietuvos liaudis," nors Dekonozovas ir visas burys slaptų agentų ir šnipų iš Maskvos po Lietuvą švaistosi, žmones grobia ir uždarinėja kalėjimuose ir terorizuoja. Jie nei žodžiu neprisiminė apie Lietuvos okupaciją. Lietuva, Andrulio, neseniai iš Lietuvos atbildėjusio agento "Matusevičiaus" ir, gaila sakyti, supaikėjusio Dr. Graičuno lupomis — visai nėra okupuota.

O tuo tarpu visas pasaulis, net ir pati Rusija tai pripažįsta faktu. Amerikos valdžia pripažino tai faktu, atšaukdama savo atstovus iš Lietuvos ir pabaltės šalių. Bet ekspertai nuo Halsted stryčio ir agentas "Matusevičius" vis dar randa, kad Lietuvą valdo "Lietuvos liaudis."

Gal Nežinojo?

Andrulio ir jo kompanijos nariams pranešime štai ką. Jie, be abejo, ir toliau savo dainelę dainuos ir tos okupacijos vis negalės įžiurėti. Bet jiems gal bus įdomu žinoti, kad Washingtono valdžia rengiasi panaikinti konsulatus ir atstovybes Lietuvoj, Latvijoj ir Estijoj. Ji tai yra priversta padaryti Rusijos "prašoma." Stalinas pereitos savaitės pabaigoj priminė Jungtinėms Valstijoms, kad *Rusijos* žemėj svetimos šalys neturi teisės niekur kitur atidarinėti konsulatų ir atstovybių kaip tiktai Maskvoj, tad gal tokio patvarkymo akyvaizdoj Jungtinės Valstijos malonės panaikinti savo atstovybę Lietuvoj.

Aiškesnio pripažinimo kas dabar valdo ir kam priklauso Lietuvos teritorija, rodos, nereikėtų.

Kas Ten Buvo

Mitinge buvo keli šimtai žmonių. Vienas kitas smalsuolis iš kitų grupių, burelis komunistams kaž kodėl pataikaujančių ir jų baikštaujančių biznierių — profesionalų. Bet šiaip publiką sudarė chronišk komunistai, kurie luš-plyš nedrįs įžiurėti teisybės, nors ji jiems tiesiog į akis durs, jei komunistų gazieta tvirtins, kad ta teisybė tai tik "Smetonos" nupirktų agentų plepalai. (Tas Smetona turbut yra begalo turtingas, kad jis galėjo papirkti visus Amerikos lietuvius, išėmus mažytę saujelę aklų komunistų, kurie savo tautos tragedijos valandoje, kaip tas niekšas, parmuštam žmogui bando ne gelbėti, bet jam dar spiria, kad pribaigti).

O, jes, beje, prisimena, kad dar ne taip seniai ir musų komunistėliai buvo Smetonos "agentai". Juk, rodos, apie porą metų atgal jie siulė Amerikos lietuviams užmiršti, kad Smetona nevisai teisingais keliais valdžion įsigavo. Kam čia tą dalyką visuomet priminti, kam jį iškelti...

Ir ar atsimena Andrulis, kad jis daugiausiai apie tai kalbėjo, apie tai rašė, ir siulė, Smetonai su Lietuva išgelbėti, kad Amerikos lietuviams reikia spirti Lietuvą susitaikyti su Lenkija ir bendrai kovoti prieš hitlerizmo pavojų?

Atmintys Ne Tokios Ilgos

Bet žinoma, Andrulio ir kitų komunistų atmintys nėra tokios ilgos. Kaipgi jie gali atminti ką jie aiškino ir už ką jie agitavo du metai atgal, kuomet jiems dažnai tenka šiandien Maskvos įsakymu užmiršti tai, už ką jie vakar kovojo ir už ką vakar agitavo?

Tokie žmonės, Lietuvos pasmaugimui, tiesa, pritaria, bet, Amerikos lietuviai gali pasidžiaugti, kad pritaria tik tokie. Reikia abejoti ar atsiras daug lietuvių, kurie norės susipurvinti prie tokios kompanijos prisidėdami. Netrukus gal atsidarys akys ir tiems, kurie biznio sumetimais ir dolerius besivaikydami, nedrįsta išgamas tikruoju vardu pavadinti.

Linija skirianti lietuvius nuo išgamų yra aiški. Šėdinčių ant tvoros šitokioj situacijoj negali buti. Žmogus negali buti ištikimas savo principams ir pritarti išgamoms. Šitokioj situacijoj jis arba vienoks arba kitoks.

—Buvęs.

A. ✚ A.

JUOZAPAS PULSUSKIS

Persiskyrė su šiuo pasauliu liepos 27 d., 12:05 val. popiet, 1940 m., sulaukęs 58 m. amž., gimęs Lietuvoj, Panevėžio apskr., Šeduvos mieste.

Paliko dideliame nuliudime dvi seseris, Rozaliją Dargužienę ir Franciška Petrušienę, jų šeimynas ir kitas gimines Amerikoj, Lietuvoje tris seseris.

Kunas pašarvotas Antano M. Phillips kopl., 3307 Lituanica Ave. Laidotuvės įvyks antrad., liepos 30 d., 8 val. ryto iš kopl. į Šv. Jurgio parap. bažnyčią, kurioje atsibus gedulingos pamaldos už velionio sielą, o iš ten bus nulydėtas į Šv. Kazimiero kapines.

Visi a. a. Juozapo Pulsuskio giminės, draugai ir pažįstami esat nuoširdžiai kviečiami dalyvauti laidotuvėse ir suteikti jam paskutinį patarnavimą ir atsisveikinimą.

Nuliudę liekame: **Seserys ir Giminės.**

Laid. Direkt. Antanas M. Phillips, Tel. YARDS 4908.

A. ✚ A.

STANISLOVAS VESELIS
gyv. adr. 2526 W. 39th Pl.

Persiskyrė su šiuo pasauliu liepos 25 d., 6:00 val. vakaro, 1940 m., sulaukęs pusės amž., gimęs Lietuvoje, Mažeikių apskr., Sedos parap.

Amerikoj išgyveno 30 metų.

Paliko dideliame nuliudime moterį Teresę, po tėvais Lebedžiukę, sunų Antaną, marčią Antaniną, dukterį Oną, žentą William Dantą ir jų anuką, brolį Kazimierą, jo žmoną ir jų šeimyną, seserį Lillian, jos vyrą Frank Bagočius ir jų šeimyną ir daug kitų giminių, Lietuvoje—brolį Steponą.

Buvo narys Chicagos Liet. Dr-jos, Keistučio Paš. Klubo, LDS. 76 kp., Palaimintos Lietuvos Draugijos.

Kunas pašarvotas J. Liulevičiaus kopl., 4348 S. California Ave. Laidotuvės įvyks antrad., liepos 30 d., 8:30 val. ryto iš kopl. į Nekalto Pras. Pan. Šv. parap. bažnyčią, kurioje atsibus gedulingos pamaldos už velionio sielą, o iš ten bus nulydėtas į Šv. Kazimiero kapines.

Visi a. a. Stanislovo Veselis giminės, draugai ir pažįstami esat nuoširdžiai kviečiami dalyvauti laidotuvėse ir suteikti jam paskutinį patarnavimą ir atsisveikinimą.

Nuliudę liekame,
Moteris, Sunus, Duktė ir Gim.

Laid. Direkt. J. Liulevičius, Tel. Lafayette 3572.

LOVEIKIS Siunčiam Gėlės Telegramu į Visas Pasaulio Dalis

KVIETKININKAS
Gėlės Vestuvėms, Bankietams ir Pagrabams
3316 So. Halsted Street
Tel. YARDS 7308

URBA Gėlės Mylintiems Vestuvėms, Bankietams, Laidotuvėms, Papuošimams

GĖLININKAS
4180 Archer Avenue
Phone LAFAYETTE 5800

JONAS JUŠKA

Persiskyrė su šiuo pasauliu liepos 27 d., 1940 m., sulaukęs pusės amž., gimęs Lietuvoje, Biržų apskr., Krinčino parap., Sketelių kaime.

Paliko dideliame nuliudime sunų Joną ir kitas gimines.

Kunas pašarvotas Antano M. Phillips kopl., 3307 Lituanica Ave. Laidotuvės įvyks antrad., liepos 30 d., 8 val. ryto iš kopl. į Šv. Antano parap bažnyčią, Cicero, Ill., kurioje atsibus gedulingos pamaldos už velionio sielą, o iš ten bus nulydėtas į Šv. Kazimiero kapines.

Visi a. a. Jono Juškos giminės, draugai ir pažįstami esat nuoširdžiai kviečiami dalyvauti laidotuvėse ir suteikti jam paskutinį patarnavimą ir atsisveikinimą.

Nuliudę liekame,
Sunus ir Giminės.

Laidotuvėmis rupinasi Stanislovas ir Apolonija Baltaduoniai, 6622 So. Troy.

Laid. Direkt. A. M. Phillips, Tel. YARDS 4908.

Nauja juokinga filma

Isabel Jewell ir Eddie Foy, Jr. naujos Republic filmos "Scatterbrain" scenoje.

"Scatterbrain" vaizduoja Hollywood aktorių, produserių ir kitokių darbuotojų ypatybes —smarkiai jas akcentuodama, sustambindama. Del to filma pilna juokų. Tai Hollywood juokiasi iš savęs.

"Scatterbrain" atsidaro Studio teatre, liepos 29 d.

Naujas laukas atidarytas Amerikos jaunuomenei

Chicagos užsimojimas gauti priklausančią jai aviacijos daį pradeda duoti vaisių. Kaipo pasėką įvairių visuomeninių organizacijų sujudimo, grupė Chicagos biznierių neseniai suorganizavo American Aircraft Institutą. Jo tikslas yra patenkinti reikalavimus įvairių įrengimų, kad galima butų mokinti Amerikos jaunuomenę įvairiose lėktuvų statybos šakose.

Abejotina, ar kuri kita musų šalies jaunos pramonės šaka praeityj pergyveno tokį milžinišką išsivystymą į taip trumpą laiką, kokį pergyveno lėktuvų statybos pramonė. Taip dideli reikalavimai šiai pramonei statomi paskutinius mėnesius, kad šiandien jaučiamas trukumas išmokintų, įgudusių darbininkų.

Po eilės metų depresijos ir nusivylimų aviacija šiandien atrodo skaisčiausia žvaigždė pramonės padangėje, siulanti jaunuomenei samdą, užtikrinimą ir ateitį.

Vyrai, kurie suorganizavo American Aircraft Institutą, yra visi pasižymėję savo pašaukimo sritysc. Tai užtikrina mokiniams geriausią amatinį mokslą.

Institutui vadovauja Arthur Lamoty, kurio patyrimas amatų srity turi pasisekimą per eilę metų.

H. Rpu Berry yra Instituto iždininkas ir sekretorius. Jis teikia Institutui sėkmingą biznio administracijoj patyrimą.

Mokymo darbas eina tisiogėj leut. Floyd K. Smith priežiuroje. Floyd K. Smith yra pionierius Aviacijos srity ir narys Air Corps laike buvusio pasaulinio karo. Vyriausias instruktorius yra Warner K. Schoenert, seniau priklausęs Lockhead Aircraft Korporacijai.

Institutas užima moderniską muro įmonę prie Chicago Avenue ir Sangamon St. Jo 16,000 kvadratinių pėdų yra pilnai aprupinti geros rųšies įnagiais ir mašinomis.

Dienomis ir vakarais klasės pamokoms apie lėktuvų statybą organizuojamos dabar. Pamokos ir pratimai prasidėjo liepos 8 d.

Diena Iš Dienos

Išsiėmė Leidimus Vedyboms (Chicagoj)

Joe Dominick, 24, su Julia Rogowski, 20

John Kazda, 36, su Josephine Hurt, 31

Reikalauja Perskirų

Rose Kanaverskis nuo Bronislavo Kanaverskis

Irene Blask nuo Zenonas Blask

Gavo Perskiras

Jean Dukatt nuo David Dukatt.

Gimimai Chicagoj

(Informacijos paimtos iš gimimų rekordų Chicagos miesto Sveikatos Departamente).

RADIN, Phyllis A., 1528 N. Maplewood Avenue, gimė liepos 10, tėvai: David, Gertrude.

KACHIN, Jon, 2316 W. 69th st., gimė liepos 14, tėvai: Paul, Norma.

RUDY, Carol J., 1528 Morse Avenue, gimė liepos 15, tėvai: Charles, Marion.

1941 Metų Automobiliai Jau Čia

1941 metų automobilių modeliai netrukus pasirodys rinkoj, nes dirbtuvės juos jau demonstruoja agenturoms.

Pirma automobilių bendrovė pasirodžiusi su naujais modeliais buvo Hudson, kuri šeštadienį surengė parodą savo salesmonams ir atstovybėms Chicagoj. Daug 1941 metų mašinų bus dviejų spalvų, kiek ilgesnės už pernykščias ir truputį brangesnės.

Prigėrė Bežvejodamas

Skokie Lagunoj, prie Winnetkos, prigėrė 34 metų žvejas, George Most, nuo 2034 Larrabee street. Bežvejodamas jis turbut prarado lygsvarą ir įkrito vandenin.

Neužmiršo Po 20 Metų

20 metų atgal iš Joliet kalėjimo pabėgo chicagietis Michael Norton, nuteistas kalėti už vogimą. Vakar jis buvo suimtas ir sugrąžintas kalėjiman bausmę užbaigti.

Padaugėjo Vedybos Chicagoj

Karo tarnybos rezultatas

Kai pasirodė, kad netrukus Jungtinėse Valstijose bus įvesta privaloma kariuomenės tarnyba, Chicagoj umai padidėjo vedybų skaičius. Paprastai, šeštadieniais laisnių biuras išduodavo apie 150 vedybinių leidimų. Bet užvakar jų skaičius pašoko net iki 300. Daug daugiau aplikacijų leidimams dabar priduodama ir paprastomis dienomis.

Iš kongrese svarstomo kariuomenės tarnybos įstatymo pasirodo, kad pavieniai, kurie neturi šeimyninių atsakomybių, bus pirmiausiai pašaukti.

Chicagos Draugijų, Kliubų Valdybos 1940 Metams

LIETUVIŲ JAUNIMO KULTUROS RATELIO VALDYBA 1940 METAMS: Pirm.—Antanas Povilonis, 2453 W. 45th Pl., Tel. Lafayette 2196; Vice-pirm.—Benis Lėkšna, 3427 So. Lituanica Ave; Iždin.—A. Jakutis, 6958 So. Maplewood Ave. Prospect 6249; Fin. Rašt.—Petras Samoška, 515 W. 81st St.; Nut. raštininkas—Kasparas Danta, 3314 So. Lituanica Ave.; Biznio Komisija: Jonas Pilitauskas 4415 So. Francisco Ave.; Bronė Lauciutė, 837 W. 34th Pl., ir Vladas Raila, 6801 So. Artesian Ave. tel. Hemlock 8370. Susirinkimai įvyksta kas mėnesio pirmą trečiadienį, Hollywood svet., 2417 W. 43rd St. Tel. Virginia 9780. Choro pamokos yra kas penktadienio vakarą 7:30 val. toj pačioj svetainėje.

JAUNŲ LIETUVIŲ AMERIKOJE TAUTIŠKO KLIUBO VALDYBA 1940 METAMS: Juozapas Ruta — Pirmininkas, 3141 S. Halsted St.; Petras Viršila — Pagelbininkas, 3435 So. Wallace St.; Stanislovas Kunevičius—Nut. rašt., 3220 So. Union Ave.; Feliksas Kasperas—Fin. rašt., 3534 So. Lowe Ave.; Walter Dulevich — Kontr. rašt. 8728 Harper Ave.; Juozapas Balchiunas—Kasierius, 3200 South Lowe Ave.; Martinas Punis — Apiekunas kasos, 3202 S. Emerald Ave.; Kazimieras Valaitis—Apiekunas ligonių, 7104 S. Emerald Ave.; Povilas Petraitis — Korespondentas, 752 W. 33rd St. Susirinkimai įvyksta kas mėnesio pirmą penktadienį, 7:30 val. vak. Chicagos Lietuvių Auditorijoje, 3133 So. Halsted St

ROSELANDO LIETUVIŲ MOTERŲ KLIUBO VALDYBA 1940 METAMS: Matilda Slančauskienė — pirmininkė, 10560 Edbrooke Av.; M. Naverauskienė — Nut. rašt., 10320 So. Wallace St.; Anna Dargienė—Fin. rašt., 10520 So. State St.; Paulina Stašiulis — Kasos glob.; Sophie Šatkauskas—Kasierka, 10835 Edbrooke Ave.; Stumbrienė—Maršalka; Streukienė, — koresp.; Antonette Swart—korespondentė. Susirinkimai yra kas mėnesio antrą trečiadienį, 7:30 val. vakaro, 10413 So. Michigan Avenue.

LIETUVIŠKOS TEATRALIŠKOS DRAUGYSTĖS RUTA No. 1 VALDYBA 1940 METAMS: Pirm. — Frank Aušra, 3949 So. Artesian Ave.; Pirm. pagelb.—Antanas Mitrauskas, 2109 So. Michigan Ave.; Thomas Aušra—Nut. rašt., 3949 So. Artesian Ave.; Fin. rašt. — Anna Allen, 3429 S. Union Ave.; Josephine Yushkenas, 2547 West 45th St.; Justinas Yuskenas — Kasierius, 2547 W. 45th St.; Tadas Silickis—Kas. glob.: Margaret Karis, Kas. glob. Stenlis Zukauskas; Durų maršalka—J. Allen; F. Zukauskas—Ligonių apiekunas. Draugystės veikimo komitetai: Dan. J. Smith ir Frank Opulskis. Teisėjas Joseph Bartkus. Teisėjo rašt.—Stanley Wernis; Dan J. Smith—korespond., 2449 Fullerton Ave. Susirinkimai laikomi kas antrą seredą kiekvieno mėnesio Hollywood svet., 2417 W. 43 St.

BRIDGEPORTO LIETUVIŲ NAMŲ SAVININKŲ SĄJUNGOS VALDYBA 1940 METAMS: John Bagin—Pirmininkas, 3442 S. Union Ave.; Kazimieras Visockis — Pagelb., 2931 S. Emerald Ave.; Stanislovas Kunevičius—Nut. rašt., 3220 So. Union Ave.; Domininkas Gulbinas—Fin. rašt., 3144 So. Wallace St.; Jonas Motiejunas—Kontr. rašt., 3400 So. Union Ave.; Petras Balsis—Kasierius, 5663 S. Throop St.; Leonas Laudanskis—Maršalka, 3130 So. Halsted St. Susirinkimai įvyksta kas mėnesio pirmą trečiadienį, 7:30 val. vakaro, Chicagos Lietuvių Auditorijoj, 3133 So. Halsted St.

CLASSIFIED ADS.

PERSONAL
Asmenų Ieško

P-NIA ANELĖ VINOGRADOVIENĖ, iš Raseinių apskričio, šiluvos pašto, Kaunietiškių kaimo, norėtų surasti savo brolius. P-ios Vinogradovienės broliai yra Ivan, Simon ir Vincenti Ventzlovski. Kas turite žinių apie juos ar žinote kur jie yra, meldžiame pranešti. The National Council of Jewish Women, 130 N. Wells Street, Franklin 9555. cne taif bo5 žr RCRAFTI u oo

SITUATION WANTED
Ieško Darbo

PAIEŠKAU DARBO UŽ gaspadinę. Senyva moteris, gera gaspadinė, kur maža šeimyna ir geras žmogus, nepijokas. Mano adresas Ruth Zukas,, R 1, Lowell Mich. 1-7

HELP WANTED—FEMALE
Darbininkių Reikia

OPERATORS , PATYRUSIOS, Single needle and Merrow machines, on Rayon Underwear. Pastovus darbas, gera mokestis.
THE AMERICAN MAID CO.
847 W. Jackson Blvd.

MERGINA, LENGVAS NAMŲ darbas, nereikia skalbti, padėti 2½ kudikiui. Briargate 3263.

REIKALINGA VEITERKA valgyklai, patyrusi. Geros valandos, gera mokestis. Šaukite tuojau Cicero 3564.

HELP WANTED—MALE
Darbininkų Reikia

REIKALINGAS PAVIENIS geras farmos darbininkas, geras karvių melžėjas, norintis dirbti, ne girtuoklis. Praneškite pirmu laišku, kokios algos norit, etc. Mes kalbame lietuviškai. Agexsta Agricultural Experiment Station, South Haven, Michigan.

REIKIA DARBININKŲ PRIE AEROPLANŲ

Paprastas galimumas vyrams amžiuje nuo 18 iki 37 metų išsimokinti ir prisiruošti į 10 savaičių aeroplanų statybos darbui dideliame fabrike. Žemiausia pradinė alga nuo 51 iki 55 centų valandoj. Gera proga padaryti daugiau tiems, kurie dirba kavalkų darbą. Turi mėgti mekaniko darbą. Reikalingas mažas pradinis įmokėjimas. Nepilnamečiai turi ateiti su giminėmis, kitaip nekreipsim į juos dėmesio. Atdara iki 8 val. vakaro.
AMERICAN Aircraft INSTITUTE
936-46 W. Chicago Avenue.

PARTNERS WANTED
Reikia Partnerių

IEŠKAU PARTNERIO, TURIU orandžių ir vynuogių farmą Floridoj, yra 8 kambarių stuba ir gyvuliai. Sveikas klimatas, saulė kasdien šviečia. Yra daug žuvies ežeruose ir juroj. Nusibodo vienam gyventi. Atsišaukite nuo 10 iki 12 dieną. A. S. Mann, 1448 So. Kedzie Ave., Rockwell 3405, Chicago, Ill.

REAL ESTATE FOR SALE
Namai-Žemė Pardavimui

SAVININKAS MIRĖ. Teismas sutvarkė viską ir dabar parsiduoda pigiai 7 kambarių namas, tinkąs 2 apartmentams. Taipgi didelis garažas. Randasi ant Bridgeporto, 2940 So. Parnell Avenue. Atsišaukite: A. A. SLAKIS, Advokatas, 7 So. Dearborn St., Chicago, Ill.

6 KAMBARIŲ NAMAS, galima tuoj užimti, ims $150 rankpinigių iš atsakančio asmens, mokėtis po $25 į mėnesį, randasi 10 minučių nuo Oak Park, arti mokyklos, bažnyčių, geras susisiekimas. Dėl smulkesnių žinių rašyti Box C2, 1739 So. Halsted St.

59 ir Kedzie, 3 flatai ir krautuvė, virtuvėje tailas, kaip naujas, $12,750.
64 ir Rockwell, 6 kambarių bungalow, garažas, $5300.
64 ir Maplewood, 2 flatų muras, štymas, garažai, $7500.
MEDORA
Stewart 3601
8110 S. Ashland Ave.

CAMPBELL AVE., arti 44 St., muro dufletis, 4 ir 5 kambariai, furnasu apšildymas. Inclosed užpakaly porčius. Lotas 26x125. GEYER 6341 So. Ashland Ave. Republic 2030.

SUSIRINKIMAI

ROSELANDO ŽEMAIČIŲ KULTUROS KLIUBO susirinkimas įvyks pirmadienį, liepos 29 d., lygiai 8 val. vakaro pirmadienį L. Mikučio Jr. salėje, 10737 So. Michigan Ave. Prašome visus narius dalyvauti, taipgi atsivesti savo draugus prisirašyti. —**Violet Vaištoras, rašt.**

Remkite tuos, kurie garsinasi "NAUJIENOSE"

FARMS FOR SALE
Ukiai Pardavimui

FARMOS NAMAS prie gristo kelio. Parduodamos vištos, kiaušiniai, daržovės. Tik $200 cash, $25 į mėnesį. 15 mylių nuo vidurmiesčio. Rašykite 1739 So. Halsted St., Box No. 2399.

MIDLOTHIAN FARM, ideali vištoms, daržovėms, arti 147th St. Gristas kelias, siekia kliubą, elektra įvesta. Kaina $275; $50 cash; $5 kas mėnuo. Box K 46. 1739 So. Halsted.

GERAS NAUJAS 6 KAMBARIŲ EFF. NAMAS, su mansized farma, sanitariai patogumai grieštai "union built", ant saugaus, tykaus side paved kelio arti didelės naujos viešosios mokyklos, dabar jau baigtas ir užimsit kada norit, yra medžių, įvesta elektra, paranku į Clearing Distriktą, tuoj už Chicagos. Kaina $1975; $275 cash; $22 į mėnesį. Box K 40. 1739 So. Halsted St.

PILNAI FURNIŠIUOTAS VIŠIŠKAI MODERNUS namas, arti Austin Ave., didelis žemės plotas, tuojau į šiaurę nuo 95th gatvės, pigių taksų apylinkej, elektra, vanduo, plumbingas, išgrįstas kelias, didelė nauja viešoji mokykla—arti. Kaina $3350—labai lengvi išmokėjimai. Box No. K 41. 1739 So. Halsted St.

STATE ROAD GARDEN ESTATE NAMAS, su mansized farma, vaisiams, arti didelės naujos mokyklos—už miesto ribų. Kaina $545; $100 cash. Box K 42. 1739 So. Halsted St.

BUVĘS REAL ESTATE OFISAS gali buti permodeliuotas įvairiems reikalams, ant svarbaus išgristo vieškelio, dešimtys tukstančių automobilių taipgi busų pravažiuoja šią nepaprastą vietą už bet kokio miestelio ribų, tačiau tik apie 10 minučių iki Harlem ir Lake St. Kaina $1500; $250 cash; $18 kas menuo, Box K 43. 1739 So. Halsted.

LAST FARM LET IRVING PARK FARMS, tuoj į vakarus nuo miesto ribų, apie 1½ akro ant šito gyvo vieškelio, arti mokyklos, žemų taksų zona. Kaina $875; $175 cash; $12 į mėnesį. Daugiau nei 50 šių Homesteads parduota į paskutines 90 dienų. Box K 44. 1739 So. Halsted St.

SUPLANUOTA VIDUTINIAI pasiturinčiai šeimai, daugiau nei 600 pėdų gilumon, platus frontas, gristas, tykus kelias, arti mokyklos, keletas minučių iki Milwaukee and Cicero Ave. Kaina $375; $75 cash; $5 į mėnesį. Elektra įvesta. Box K 45. 1739 So. Halsted St.

BUSINESS CHANCES
Biznio Progos

PARSIDUODA pigiai MAISTO KRAUTUVĖ. Geriausia vieta apylinkėje, pigi renda. Kambariai užpakalyje. Lietuvių apylinkė. Telefonas Yards 1044 arba Yards 3879.

FURNITURE-FIXTURE FOR SALE
Rakandai ir Įtaisai Pardavimui

PARSIDUODA RUST COLORED Furniture Covers, taipgi mažas tualetas (dresser). 4044 So. Richmond 2-ras aukštas.
Tel. Virginia 0595.

ANIMALS—DOGS—BIRDS—PETS
Gyvuliai—Šunys—Paukščiai etc.

PARDAVIMUI KALBANTI IR dainuojanti papuga. YARDS 3186.

WHOLESALE FURNITURE
Rakandai ir Įtaisai Pardavimui

MOKĖDAMAS CASH už rakandus, sutaupysi nuo 40 iki 60%. Mes pristatome bile kur. Pašaukite ar rašykite dėl daugiau informacijų. Vien tik nacionaliai žinomi daiktai randasi pas mus. ALIŠAUSKAS, Sunus, 6343 S. Western Ave., Chicago, Ill. Phone Republic 6051.

AUTOS—TRUCKS FOR SALE
Automobiliai ir Trokai Pardavimui

MES TIESIOG NETURIME VIETOS VISIEMS SAVO KARAMS

TODĖL JUOS IŠLEIDŽIAME

Geriausi automobiliai žemiausiomis kainomis.

'35 Ford 4 dr. sed., rad., šild. $125
'35 Olds. conv. cp., canary gel. radio ir šildytuvas 295
'35 Plymouth sed., rad. ir šild. 185
'35 Olds 4 dr. sed., rad., šild. 275
'36 Buick 4 dr. sed., rad., šild. 395
'36 Olds, cp. rad., šild. 285
'36 Pontiac, 4 dr. sed., r., šild. 325
'37 Studebaker sed., 4 dr., radio šildytuvas. 6 cil. 345
'37 Lafayette conv. cp., r. ir šild. 425
'38 Dodge sed., rad. ir šild. 495
'38 Packard, 4 dr. sedan 485

Atlankykite musų bizniavietę. Musų gabus ir mandagus sėlsmonai laukia jusų. Atdara vakarais iki 10. Geri mainai, lengvi išmokėjimai.

PARKWAY OLDS
5207 W. CERMAK ROAD
Cicero 1037 — Lawn 4422

Pirkite tose krautuvėse, kurios garsinasi "NAUJIENOSE"

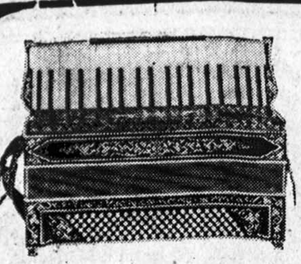
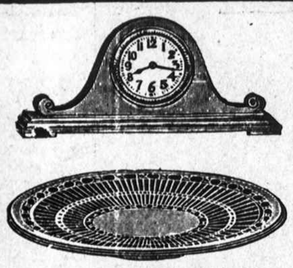

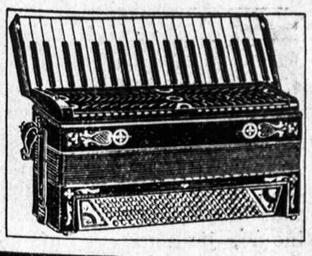

NAUJIENŲ PIKNIKAS

(SEKMADIENY)

Rugpiučio August • 11 • dieną -tą 1940

SUNSET DARŽE

Archer ir 135-ta gatvė

Visokios visokiausios DOVANOS: radijo aparatas, rašomos plunksnos, laikrodžiai, miegamojo kambario setas ir t.t. - - - -
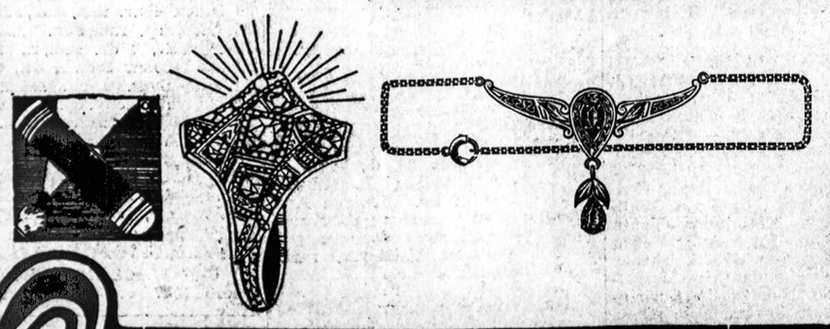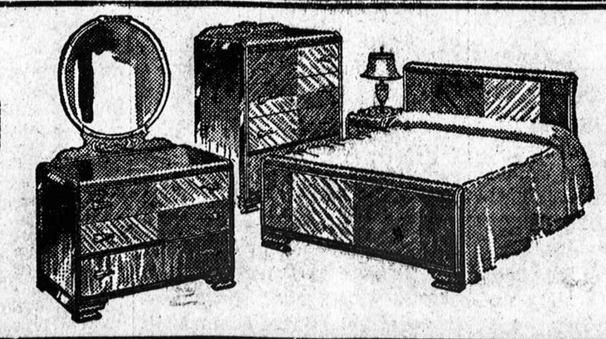
- - žaismės, šokiai ir visokie pamarginimai