The First and Greatest Lithuanian Daily in America
NAUJIENOS
THE LITHUANIAN DAILY NEWS
PUBLISHED BY THE LITHUANIAN NEWS PUB. CO., INC.
1739 South Halsted Street, Chicago, Illinois
Phone CANal 8500
Pirmas ir Didžiausias Lietuvių Dienraštis Amerikoje

NAUJIENOS
THE LITHUANIAN DAILY NEWS

Entered as second-class matter March 7, 1914 at the Post Office at Chicago, Ill., under the Act of March 3, 1879

The First and Greatest Lithuanian Daily in America
NAUJIENOS
THE LITHUANIAN DAILY NEWS
PUBLISHED BY THE LITHUANIAN NEWS PUB. CO., INC.
1739 South Halsted Street, Chicago, Illinois
Phone CANal 8500
Pirmas ir Didžiausias Lietuvių Dienraštis Amerikoje

VOL XXVIII | Kaina 3c | Chicago, Ill., Penktadienis, Kovo March 7 d., 1941 | No. 56

AMERIKOJE UŽDARYTA 2 ITALU KONSULATAI

MUSSOLINIO AGENTAI SUVARŽYTI

Hull reikalauja informacijų apie karo agentų keliones

WASHINGTON, D. C., kovo 6 d. — Užsienio departamento sekretorius Cordell Hull šiandien pranešė italų ambasadoriui, jog Amerikos vyriausybė nutarė suvaržyti Italijos diplomatinių agentų važinėjimą po Jungtines valstybes.

Ta pačia nota pranešė, jog Amerikos vyriausybė nutarė uždaryti du Italijos konsulatus. Liepta uždaryti italų konsulatai Detroite, Michigan, ir New Jersey valstybėse.

Italų diplomatai, kurių paskyrimo vieta yra Washingtonas, nevaržomi. Jie turi teisę važinėti po visas Jungtines valstybes. Hull tiktai pareikalavo, kad užsienio departamentas butų informuotas apie karo ir juros atache keliones po kraštą.

Neuždarytų italų konsulatų konsulai neturės teisės išvažiuoti iš tos zonos, kurią jie atstovauja ir negalės rupintis kitų zonų reikalais.

Tai pirmas toks griežtas nutarimas, kurį padarė Jungtinės valstybės taikos metu. Niekad svetimų valstybių konsulai nebuvo Amerikoje varžomi.

Hull paaiškino, kad toks nutarimas buvo padarytas krašto interesams apsaugoti. Reikia turėti galvoje, kad Detroito apylinkėse ir visoje New Jersey valstybėje randasi labai daug įvairių karo fabrikų. Matyt, valdžia nenori, kad svetimų valstybių agentai turėtų progos iš arti viską stebėti.

Kiti departamento valdininkai aiškina, jog Amerika elgiasi su italų konsulais taip, kaip italai pasielgė su amerikiečiais. Praeitą mėnesį Mussolini įsakė Jungtinėms valstybėms uždaryti Amerikos konsulus Napolio ir Palermo miestuose. Jis paskelbė, jog tai yra karo zona.

Tuo pačiu metu Mussolini suvaržė judėjimo laisvę Amerikos ambasadoriui William Phillips. Be valdžios leidimo jam neleidžia iš Romos išvažiuoti.

Spaudos atstovams Hull paaiškino, kad vokiečių konsulatai nebus uždaryti, nes vokiečiai visiškai nevaržo Amerikos konsulų Vokietijoj. Vokiečiai liepė uždaryti kai kuriuos Amerikos konsulus okupuotuose kraštuose, bet pačioje Vokietijoje veikimo nesuvaržė.

BRITAI SUNAIKINO 5,346 VOKIEČIŲ ORLAIVIUS

3,137 numušti pačioje Anglijoje

LONDONAS, Anglija, kovo 6 d. — Britų karo ministerija paskelbė, kad nuo karo pradžios britams pavyko sunaikinti 5,346 vokiečių orlaivius.

Į šį skaičių neįeina Vidužemių juros mušiuose numušti orlaiviai. Neįskaitomi ir tie, kurių numušimo negalėjo patikrinti.

3,137 vokiečių orlaiviai buvo numušti pačioje Anglijoje, o kiti artimuose vandenyse bei Francuzijoj.

Vokiečiai neteko 13,365 lakunų

LONDONAS, Anglija, kovo 6 d. — Karo metu vokiečiai neteko 13,365 lakunų, skelbia tas pats britų karo pranešimas. Lakunų dauguma pateko britų nelaisvėn, o kiti žuvo kovose.

Tuo pačiu metu britai neteko tiktai 854 orlaivių, o žuvusių lakunų skaičius dar mažesnis.

Britai skelbia, kad juros laivynui vokiečiai daro perpus mažiau nuostolių, negu jų pranešimai skelbia.

Nacių štabas matosi su Borisu

SOFIJA, Bulgarija, kovo 6 d. — Nacių maršalas List, aukštų štabo karininkų lydimas, šiandien matėsi su bulgarų karaliumi Borisu.

Vėliau vokiečių misija aplankė krašto apsaugos ministeriją ir Bulgarijos užsienio reikalų ministeriją.

Vokiečių įsakymu sulaikytos visos užsienin siunčiamos informacijos. Vokiečių kariuomenė ir orlaiviai nuolat skrenda į pietus, Graikijos rubežiaus link.

Turkai ruošia atsakymą Hitleriui

ANKARA, Turkija, kovo 6 d. — Turkų užsienio reikalų ministerija ruošia atsakymą Hitlerio raštui, kur siulosi apsaugoti Turkiją. Turkai mano, kad jokia Hitlerio apsauga jiems nereikalinga.

Vietos laikraščiai sako, kad turkai kasdien savo maršk inių nekeičia, todėl ir laikysis britams duoto žodžio.

Kai kurie mano, kad Rusija vis dėlto nenorės naciams leisti pagrobti Dardanelus.

Karolis žada apmokėti sąskaitas

SEVILIJA, Ispanija, kovo 6 d.—Buvęs Rumunijos karalius Karolis šiandien telefonavo iš Lisabono į Ispaniją.

Viešbučio savininkui iš kurio jis pabėgo ir tarnams pareiškė, kad jis užmokėsiąs visas paliktas sąskaitas.

Karolis pridėjo, kad Sevilijoj paliktus 4 šunis dovanoja Alfonsui Orleaniečiui, savo giminaičiui. Ekskaralius nepasakoja kur jis rengiasi važiuoti.

Bus truputį sniego.

Saulė teka 6:17 v. r., leidžiasi 5:46 v. v.

VOKIEČIŲ KAREIVIAI Į BULGARIJĄ MOTOCIKLAIS

NAUJIENU-ACME Telephoto

Vokiečių cenzorių praleistas paaiškinimas su šiuo, per radiją atsiųstu, paveikslu sako, kad tai nacių kareiviai motociklais įvažiuoja į Bulgariją. Kareivių maršą seka bulgarų civiliai.

Kongresas klausinėja Stimsoną

WASHINGTON, D. C., kovo 6 d.—Kongreso karo komisija slaptame posėdyje šiandien klausinėjo karo sekretorių Stimsoną apie Amerikos apsiginklavimą. Štabo viršininkas Marshall taip pat buvo klausinėjamas.

Olandai mėto nacius į kanalus

AMSTERDAMAS, Olandija, kovo 6 d. — Vokiečių karo teismai teisia suimtus olandus ir kaltina kareivių žudyme.

Slapta olandų organizacija mėto vakare pagautus vokiečių kareivius į kanalus ir ten jie prigeria.

Stalinas pašalino komisarą

MASKVA, Rusija, kovo 6 d. —Politbiuras šiandien atleido nuo pareigų komisarą Sergejevą, kuris rupinosi karo pramone.

Nemokėjusio atlikti pareigas komisaro vieton paskirtas P. N. Goremikin.

NORVEGIJOJ BRITAI PAĖMĖ NELAISVĖN 215 VOKIEČIŲ

Paskandino 11 nacių laivų

LONDONAS, Anglija, kovo 6 d. — Karo vadovybė praneša, kad britų karo jėgos, sąjungininkų padėdamos, įsiveržė į Lofoten salas ir paėmė nelaisvėn 215 nacių kareivių.

Paėmė nelaisvėn ir 10 norvegų, kurie buvo pasižadėję tarnauti Quislingui.

Tuo pačiu metu britams pavyko paskandinti 11 vokiečių laivų Lofoten salose ir kituose Norvegijos pakraščiuose. Anglijon atvažiavo keli norvegų savanoriai, kurie kariaus prieš nacius.

Britai paliko norvegams maisto

LONDONAS, Anglija, kovo 6 d. — Britų karo laivo įgula, įsiveržusi į Lofoten salas, paėmė daug labai svarbios informacinės medžiagos.

Britai uždegė didelį fabriką, kuriame buvo perdirbami žuvų taukai. Vokiečiai visus produktus vežė į Vokietiją ir darė gliceriną bei paraką iš tų taukų.

Britai paliko gyventojams gana didelius kiekius cigaretų, vaisių, muilo, drabužių ir kitos medžiagos.

Operacijoj žuvo nacių karininkas

LONDONAS, Anglija, kovo 6 d. — Lofoten operacija buvo taip gerai parengta, kad naciai buvo užklupti iš netyčių.

Buvo nušautas vienas nacių karininkas, kuris norčjo priešintis. Užmušti kiti 7 naciai jurininkai, bet nežuvo nei vienas britų kareivis.

Kiti vokiečių kareiviai lengvai pasidavė nelaisvėn. Lofoten salos saugo vandenis, kurie veda į Narviką.

Naciai sušaudė tris norvegus

LONDONAS, Anglija, kovo 6 d. — Pranešama, kad Norvegijoj sušaudyti trys pliečiai už šnipinėjimą.

Yra dar 10 areštuotų norvegų, kurie laukia teismo. Suimtuosius liepęs šaudyti geštapo viršininkas Himmleris.

Naciai artėja prie Graikijos

SOFIJA, Bulgarija, kovo 6 d. — Dideli nacių kariuomenės vienetai artėja prie Graikijos sienų.

Bulgarijoj manoma, kad vokiečiai labai greitai pradės pulti šį kraštą. Tvirtinama, kad Bulgarijon jau atskrido 1,700 nacių orlaivių.

Amerikoje yra milijonas nacių

WASHINGTON, D. C., kovo 6 d.—Kongreso atstovas Dies šiandien paskelbė, kad gavęs žinių, jog pietinėse Amerikos valstybėse naciai turi vieną milijoną apmokytų vyrų.

Jeigu kiltų karas, tai naciai dėtų pastangas galimai daugiau pakenkti Jungtinių Valstybių kariuomenei.

VĖLIAUSIOS NAUJIENOS

— Antanas Smetona, buvęs Lietuvos prezidentas, jau išplaukė iš Brazilijos į Jungtines Amerikos Valstybes. New Yorke žada buti kovo mėn. 9 ar 10 d.

— Graikų spauda labai plačiai komentuoja karo vado šukį: — Laisvė ar mirtis! Graikai yra pasiryžę pastoti kelią vokiečiams.

— Vokiečiai veža kareivius prie graikų sienos, o turkai saugo savuosius nuo Rusijos sienų ir siunčia prie Bulgarijos sienų.

— Graikų kariuomenė Albanijoj sunaikino ištisą italų pulką, o jų submarinai paskandino du italų laivus Adriatikos juroje.

— Iš Lisabono ateina žinia, kad Petainas nutarė pasiųsti į Jungtines Valstybes 10 milijonų dolerių aukso vertės, kurį dabar laiko Dakare.

— Nacių spauda šiandien patarė portugalams pagalvoti apie glaudesnį bendradarbiavimą su "ašimi", jeigu nori likti "nepriklausomais".

— Jugoslavų valdžios vyrai visą dieną darė pasitarimus apie prisidėjimą prie "ašies", bet nieko galutinai dar nenutarė. Pareikšta vilties išvengti formalaus prisidėjimo.

REGISTRUOJA ŽVĖJŲ TINKLUS

Be komisaro žinios negalima žvėjoti

KAUNAS, Lietuva, kovo 6 d. — Maisto pramonės komisaras išleido įsakymą žvėjybai suvaržyti.

Komisaras liepia žvėjams registruoti visus tinklus ir kitokius žuvies gaudymo įrankius. Be komisaro žinios draudžiama tinklus pardavinėti arba kitiems asmenims perleisti.

Žvėjai, neišpildę šio įsakymo, valdžios bus smarkiai baudžiami ir siunčiami į kalėjimą. Lietuvoje pirmą kartą registruojami tinklai.

Visi skundžiasi Lietuvos paštu

KAUNAS, Lietuva, kovo 6 d. — Lietuvos pašte padaryta tokia didelė netvarka, kad net patys bolševikai pradėjo skųstis.

Kardelis skundžiasi, kad jo laiškas iš Vilniaus į Kauną 4 dienas eina, nors traukiniu galima atvažiuoti į pusantros valandos.

Sadauskas telegramą gauna per 5 valandas, tuo tarpu autobusas ateina į vieną valandą į Josvainius. Skundžiasi ir J. Šimkus.

Weygand skundžiasi britais

VICHY, Francuzija, kovo 6 d. — Generolas Weygand atvyko orlaiviu į Vichy. Jį atlydėjo du adjutantai. Weygand tuojau nuvyko pas maršalą Petainą.

Politiniuose sluoksniuose kalbama, kad jis informavo seną maršalą apie britų pasiruošimus Syrijai pagrobti.

Weygando kelionė laikyta paslaptyje, nes bijota, kad jo neužmuštų, kaip užmušė Chiappe, kuris skrido į Syriją.

Edenas sugrįžo į Kairą

KAIRAS, Egyptas, kovo 6 d. — Britų užsienio reikalų ministeris Eden ir imperijos štabo viršininkas Dill orlaiviu šiandien atskrido į Kairą.

Britų ministeris labai patenkintas savo kelione, nes jam pavyko susitarti su graikais ir turkais.

Anglijos vyriausybė buvo įgaliojusi Edeną tvarkyti visus diplomatinius reikalus savo nuožiura, visai neatsiklausiant Londono.

Nedavė pilietybės "tikram arijui"

LOS ANGELES, Calif., kovo 6 d. — Teisėjas šiandien atsisakė duoti Amerikos pilietybę Hans Diebeliui, nes jis turėjo "tikrai ariškų" knygų krautuvę ir buvo aktyvus nacių bundo narys.

Teisėjas pareiškė, kad aplikantas nesuprato Amerikos konstitucijos ir nemoka įvertinti Amerikos gyvenimo budo.

Prašo nepaskelbti J. V. planų

WASHINGTON, D. C., kovo 6 d.—Demokratų lyderis Barkley, kalbėdamas senate, pareiškė, kad senatoriai nepnivalo skelbti Jungtinių Valstybių planų užsieniams.

Senatorių kalbos sekamos Japonijoj ir Vokietijoj. Atsargesnėm kalbom galima butų išvengti ir nemalonių konfliktų.

Dauguma tikisi greitai baigti diskusijas dėl įstatymo ir jį priimti.

Sudaryti nauji apskričiai

VILNIUS, Lietuva, kovo 6 d. — Iš Švenčionių, Adutiškio ir Vydžių rajono sudaryta Švenčionių apskritis su centru Švenčionių mieste.

Pariečės ir Rodunės rajonai priskirti prie Alytaus apskrities. Čia įeina Marcinkonių, Druskininkų ir Rudnios valsčiai.

Varanavo rajonas priskirtas prie Vilniaus apskrities, kuriame sudaromi nauji Dievainiškio ir Šalčininkų valsčiai.

Naujas taksi ir vežikų tarifas

KAUNAS, Lietuva, kovo 6 d. — Kauno miesto vykdomojo komiteto pirmininkas paskelbė naują taksi ir vežikų tarifą.

Dienos metu už pirmą kilometrą taksi gali imti 2 rublius, o nakties metu — 3. Vežikams leista imti už 15 minučių važiavimo 3 rublius, o už kiekvieną tolesnę ketvirtį taip pat po 3 rb.

Sunkvežimiai už 2 kilometrus ima po 6 rublius. Už sniego pervežimą moka po 2 rb. už klm.

Gyventojai skundžiasi gydytojais

KAUNAS, Lietuva, kovo 6 d. — Pradžioje valdžia skelbė, kad bus įvestas nemokamas gydymas, bet dabar gyventojai nusiskundžia, kad gydymas jiems išeina daug brangesnis.

P. Malinauskas skundžiasi, kad gydytojai niekad nebuna įstaigose.

Už "nemokamą" gydymą gydytojai pasiunčia sąskaitas namo arba į įstaigas, kur darbininkas dirba. Gydytojai reikalauja, kad butų padengtos susisiekimo išlaidos.

★
Pildome 1940 Income Tax Blankas
★
Raštinė atdara kasdien nuo 8 ryto iki 8 val. vakaro.
★
Sekmadieniais — nuo 9 iki 1 val. popiet.
★

:-: KANADOS LIETUVIŲ ŽINIOS :-:

ŠIS TAS IŠ ŠEN IR TEN

SENSACINGOS ŽINIOS IŠ LIETUVOS IR STALINO VIEŠPATIJOS

TORONTO, Ont. — Pereitą šeštadienį, kovo 1 dieną, K. L. Tarybos pastangomis buvo surengtos prakalbos, kuriose kalbėjo tik ką atvykę iš Lietuvos kanadiečiai lietuviai; p. Ona Kalinauskienė ir p. Stasys Menderis.

Jie gyvu žodžiu atpasakojo, kaip jiems buvo malonu pamatyti Lietuvą gražiai besitvarkant, laisvam ir nepraklausomam gyvenime ir kaip trumpu laiku, po rusų bolševikų užpludimo, viskas pradėjo nykti. Pirm negu kalbėsime apie jų įspudžius, pravartu pasakyti. kad abu atvažiavusieji yra skirtingų pažiurų asmenys. Ona Kalinauskienė yra pasižymėjusi katalikų darbuotoja; gi Stasys Menderis buvo kitos kraštutinės pusės simpatizatorius. Savo atpasakojime jis pasakė, kad išgirdęs apie galimą bolševikišką rojų Lietuvoje, jis buvo nusistatęs negrįžti Kanadon, nes ko važiuoti kapitalistų šalin vargti, jeigu darbininkiška valdžia ateina, girdi. čia bus geresnė Amerika, negu ten.

Bet kaip matom, didelė nelaimė užgulusi Lietuvą suvienodino mintis dviejų kraštutinių srovių ir abu pasidalindami temomis, santariai atpasakojo, ką matė, ką girdėjo.

Ona Kalinauskienė.

Ši kalbėtoja buvo pirmutinė ir atpasakojo Lietuvos vidujinį gyvenimą.

Ji nuvyko Lietuvon 1939 metais ir matė Lietuvą ir jos žmones linksmus ir patenkintus, sočius gražiai apsirengusius. Lietuva buvo pasipuošusi gražiais pastatais, mokyklomis, kitokiomis įstaigomis ir Šaulių namais, kurių ypatingai daug buvo pristatyta ir kuriuose buvo įrengta salės ir patalpos skaityklom, sportui ir kitokioms kulturiniems darbams ir veiklai. Tie namai buvo pastatyti visuomenės lėšomis, jos darbu, jos pastangomis ir kiekvienas lietuvis galėjo ten užeit ir rasti sau naudos ir malonumo, kelias valandas praleidęs. Bet užėjo bolševikai ir viską konfiskavo, ne tik namus, bet ir viską, kas juose buvo. Kuomet raudonoji armija pradėjo Lietuvą okupuoti. tai Lietuvos žmonėms buvo tokia staigmena, kad per kelias dienas, žmonės buvo lyg prijtrenkti, nežinojo, kur eiti, ką daryti. Bet buvo ir tokių, kurie užsirišę raudoną škarmalą, ėjo gatvėmis šukaudami ir keldami ovacijas bolševikams. Tai buvo daugiausia žydai.

Bolševikai užėmę Lietuvą, pirmiausia griebėsi atleidinėti įvairių įstaigų viršininkus. Pirmiausia esą juos atleisdavo, o po kelių dienų juos suareštuodavo ir išgabendavo; o kur ir kaip — niekas nežinodavo.

Pirmoj eilėj jie kibo ir prie policijos. Pirmiausia nulupinėjo nuo jų uniformų antpečius ir lietuviškus ženklus, o po kelių dienų Lietuvos policiją nuginklavo ir atleido. Policijos vieton įsteigė miliciją, ir ėmė jon, nežiurint, ar žmogus tokiai pareigai buvo kvalifikuotas, ar ne, bile tik artimesnis komunizmui. Tokiu budu darėsi vis didesnė ir didesnė betvarkė.

Kaune, Karo Muziejaus bokšte plevėsuojančią Lietuvos trispalvę nulupo ir iškėlė raudoną. Nebeskambina Laisvės Varpas jo bokšte, užgeso amžinoji ugnis prie nežinomojo kareivio kapo ir niekas daugiau jo nelanko... Nelanko, nes neturi teisės. Iš muziejaus daug eksponatų pašalinta. Tokie suprantama, kurie vaizdavo lietuvių kovas už laisvę. Toliau p. Kalinauskienė papasakojo labai jaudinantį vaizdą, kaip iš Kauno kėlė paskutinį Lietuvos kariuomenės pulką. Kur jie buvo keliami,— niekas nežinojo. Viena ir ta pati mintis gerus lietuvius kankino, kad Lietuvos pulkai dabar rusų valioje ir kad jie turėjo apleisti lietuvių pastangomis, jų centais, jų darbu, gražiai įrengtas kareivines, nes grobikai panoro tuose gražiuose pastatuose įsigyvendinti, o lietuvius išskirstyti po įvairius kampus, po Rusiją ir kitas šalis, kad jie nebutų pavojingi.

Žmonės vieni nuo kitų sužinojo apie paskutinės kariuomenės ištraukimą iš Kauno, ir susirinkusios minios gatvėse verkė ir metė gėles kareiviams po kojų.

"Joja karininkai rimtais ir liudnais veidais — sako p. Kalinauskienė — o kas galėtų apsakyti, kas dėjosi jų širdyse..."

Dar vienas budingas reiškinys, — tai kad tuojau, pirmomis rusų užgrobimo dienomis, įvairus valdininkai ir tarnautojai pradėjo vengti dėvėti kaklaraiščius ir skrybėles. Vadinasi, kam buvo mielas duonos kąsnis. stengėsi nepasirodyti "buržuju" ar "ponu".

Buvo atleisti vyresnieji mokytojai ir profesoriai. Tikyba iš mokyklų pašalinta ir jos vietoje dėstoma komunizmas. Be to, Lietuvos mokyklose dabar daugiau dėstoma rusų kalba negu lietuvių.

Skriaudą, kurią rusai Lietuvai atnešė, mato, ir patys raudonarmiečiai, nes ne vienas su lietuviais kalbėdamas stebisi, kaip Lietuva gerai gyveno, o Kaune esą toks įvykis buvęs, kurį p. Kalinauskienei papasakojęs vienas valdininkas. Rusų karininkas, išrikiavęs savo kuopą aikštėje, pasakė prakalbą panašiais žodžiais: Ko mes atėjom į Lietuvą, ją gelbėt? Lietuva maža valstybė, bet ji visko turėjo, ji gražiai gyveno. Mes didelė valstybė, bet nieko neturime. Mes neturim, nes mes nieko gero savo šalyj nedarom, tik kitas šalis einam grobt. Po tokios kalbos, suprantama, jam nieko kito neliko daryti, kaip tik nusižudyt, — taigi jis ten pat ir nusišovė.

Stasys Menderis.

Ona Kalinauskienė, baigdama kalbą perstatė St. Menderį, sakydama, kad jis papasakos apie kelionę, kuri taip buvo ilga, kad pusę pasaulio apvažiavo.

St. Menderis aukštaitiška tarme ir gana laisvai ir saugiai jausdamasis pradėjo juokaudamas, kad nuvažiavo Lietuvon ir susirado gražią mergaitę ir buvo pasiruošęs apsivesti, bet kaip matot, bolševikams Lietuvą užėmus jam prisiėjo neženotam grįžt. Pirm negu jis pradėjo apie kelionę pasakot, jis papasakojo keletą vaizdelių iš dabartinio Lietuvos gyvenimo kaime.

"Tuoj — sako — kaip tik pačėmė valdžią rusai. tai pradėjo įsakymus duot. Miltų "valcevot" negalima, nes perdaug nusimeta. Kiaulių reikia mažiau augint, nes jos daug grudų sudėda. Pradėjo ateidinėt komisarai ir surašinėt daiktus, drabužius, gyvulius. Mano mergina. su kuria maniau apsivesti. skundėsi kartą man, kad bijanti, jog jos kraitį atims. Klausė. ką daryt? Pasakiau, užkask į žemę. Supus — sako ji. Bet vieną dieną ir užkasėm. Musų kaimas kėlėsi į viensėdžius, visi ukininkai buvo tuo labai patenkinti. Musų triobos jau buvo pusiau perkeltos, o kitom dar kirtom medžius iš savo miškelio. Ateina kartą agentas ir sako: Neturit teisės kirsti šitų medžių, protokolą sustatysiu. Taip ir turėjom sustot savo nuosavą mišką kirtę. Aiškinom, kad mums reikia medžių troboms statyti, nes einam į vienkiemius. — Nereikia — sako eit į vienkiemius, pasil kit kaime, bus linksmiau ir įsteig:im gal sovchozus. Pradėjo dalint žemes. Nuo vienų atėmė, o kitiems tikrai neįgaliojo ir tokiu budu Lietuvoj daug laukų liko nesėtų. Ruskių kareiviams iš Rusijos žmonos rašo, kad kaip jųs ten toj Litvoj gyvenat, kad pas mus laikraščiuose rašo, jog ten badas. Tai ruskis nuperka gražią suknelę ir lietuviškos dešros į ją įsukęs nusiunčia, o laiške parašo: žiurėk, koks badas Litvoj, kad dar tokios dešros gaunam".

"Kalbėjau — sako St. Menderis — su daugeliu kareivių, tai jie kalbėdami apie Lietuvos gerovę vadina ją **'Malaja Amerika'**.

Šį posakį patvirtino ir Ona Kalinauskienė. Taigi, mieli Amerikos lietuviai komunistai, jeigu jusų "tovariščiai", atvykę iš rusiško rojaus, taip apie Lietuvą kalba, tai kaip jie mano arba ką jie pasakytų, jeigu jie "velikųjų Ameriku" pamatytų?! Jeigu jie pamatytų jus čia gražiais automobiliais važinėjant. gražiose rezidencijose gyvenant, sočiai ir ko jusų apetitas nori pavalgiusius ir gražiai apsirengusius ir kovojančius už tą vergiją ir badą, kokį kenčia milijonai Rusijoj gyvenančių žmonių — jie tikrausia pavadintų jus didžiausiais kvailiais pasaulyj!

Toliau St. Menderis sako: Taip dalykams susidėjus, nutariau važiuot pas buržujus į Kanadą, nes čia ar Amerikoj, žmonės gali gyventi laisvai." Taip jam išsitarus, klausytojai sukėlė ovacijas, nes kiekvienas kas įvertina demokratijos santvarką. žino kiek jis gero iš jos gauna ir kaip dėkingas jai turi buti.

Kuomet musų svečiai nutarė grįžti Kanadon, tai jau kelias buvo uždarytas ir galima buvo važiuoti tik į Australiją. Ar nebuvo trukdymų išvažiavime? Užklausymas. Abu atvažiavusieji tvirtino, kad buvo labai dideli trukdymai. Nežiurint, kad jie ir svetimos šalies piliečiai, bet per ilgą laiką jiems nenorėjo išduoti Rusų vizos. Tik kuomet atvyko Britų atstovybės Maskvoje, narys, (nes tuo laiku Kaune buvusi atstovybė jau buvo išguita) ir pareikalavo, kad Britų piliečiai butų išleisti tai jie nutarė išduoti vizas. Bet kiekvienas turėjo parašyti savo biografiją. Po to turėjo dieną išlaukti eilės dėl apklausinėjimo, o kuomet sulaukė, tai kiekvienas buvo tardomas per pora valandų su užrakintomis durimis. Sako, net baugu buvo. Vienas vyrukas negavo vizos, sako, ar buvo įskųstas, ar ką nors neatsargiai atsakė. Visus daiktus, kuriuos vežėsi, turėjo surašyti. Net ir mažiausia nosinėlė turėjo buti įtraukta. Pinigų neleido pasiimti nei cento. St. Menderis turėjo 50 dol., tai nutarė žut but pasiimti ir įsukęs į cigaretą. laimingai per Rusiją pervežė. Britų valdžia apmokėjo kelionę ir per Rusiją už jų transportaciją buvo paimta pasakiška suma pinigų, bet per vienuolikos dienų kelionę per Rusiją iki Vladivostoko jie buvo taip prastai maitinami, kad jeigu nebutų turėję maisto, pasiimto iš Lietuvos, tai pusbadžiai butų turėję gyventi.

Maskvoje jų laukė su vaišėmis Britų ir Amerikos atstovybės (nes važiavo ir Amerikos piliečių). Stotyje buvo atsiųsta automobiliai juos pasitikti, bet, deja, bolševikų valdžia tokio eidimo nedavė. Pervažiuojant per Rusiją, jie nėra matę vyrų su kaklaraiščiu ar skrybėle. Beveik visi jaunesni vyrai kariuomenėje, o jaunos merginos dirba su pike ant gelžkelių, nereikia esą joms jokių tepalų nei pudrų, su pike kad duoda į žemę, kad net braška. Esą Rusijoj ant 1.000 hektarų tik 10 karvių telaiko, tai iš kur gal buti maisto ar odos. Lietuvoj ukininkas tik keliolika hektarų turėdamas apie tiek karvių laiko. St. Menderis, prašomas, pardavė kelnes gerokai apnešiotas ir gavo apie 60 rublių. Žmogus, kuris nupirko, prašė, kad niekam nesakytų, nes jis butų už tai baustas.

Manęs, kad Vladivostoke už tuos pinigus paulios, bet kuomet jie atvyko į Vladivostoką, tai juos gerai iškratė, perčiupinėjo kiekvieną daiktelį. Tuli žydai vežėsi orandžių, tai tuos orandžius peršvietė, kad nebutų juose brangenybių paslėpta.

Ona Kalinauskienė pamiršo priminti savo kalboje, kad ji vežėsi gražių veikaliukų, dainų Aušros chorui ir šiaip keletą knygų, tai viską Vladivostoke kratoj atėmė, paliko jai tik vieną, dabar naujai išleistą, revoliucinių dainų rinkinį su kuju ir piautuvu ant viršelio. "Mečiau — sako — ir tą jiems. Sakau, neduodate tų visų, nereikia nė šitos".

Po tos nuodugnios "čistkos" visus keleivius vagonuose užrakino visai nakčiai, tik ryte juos perkėlė į laivą Hong Kong ir laivą nuplukdė tolyn nuo kraš to. Iš Vladivostoko plaukė į Kiniją, ten buvo kiek apsistoję i matė kinų primityviška gyvenimą. Vėliau plaukė pro Filipinsalas ir ten juos apskraidė try Amerikos orlaiviai. Pagaliau privažiavo Australiją ir apsisto jo Sydney mieste, ir ten praleido Kalėdas besimaudydami.

Buvo, nemažai klausimų, bet sunkų viskas aprašyti, žodžiu, į visus klausimus buvo tiksliai atsakyta. Torontiečiai yra dėkingi, kad Ona Kalinauskienė ir St. Menderis teikėsi pasidalinti šiomis mintimis, kurios mus dar daugiau supažindino su grobikais ir jų žiaurumu.

—Frances

KANADOS LIETUVIŲ TARYBOS ŽYGIAI

MONTREAL, Kanada.— Kovai už Lietuvos nepriklausomybės atsteigimą suaikurusi K. L. Taryba savo kilnų darbą nenuilstamai varo pirmyn. Palyginamai per trumpą laiką K. L. Tarybos darbuotė Montrealepasiekė gražių vaisių. Surengta Lietuvos išlaisvinimo reikalu keletas prakalbų, kurios montrealiečiams paliko gilų įspudį ir bus ilgai neužmirštamos. Ypač paliks ilgą atminimą gerbiamų kalbėtojų Kan. lietuvių gener. konsulo pulk. Grant-Suttie, Čikagos kons. p. Daužvardžio ir SLA prezidento adv. Bagočiaus pasakytos kalbos kurios ne vieną lietuvį, šaltai žiurėjusį į Lietuvos verguvę, sujaudino ir paskatino stoti į kovotojų už tėvynės atvadavimą eiles. Taip pat ne vieną Stalino simpatiką, kurie ne už pinigus, o tik apgaulingos propagandos suvedžioti jam tarnauja, tų kalbėtojų faktiški įrodymai privertė rimtai susimąstyti ir qvo vadis (kur eini) lietuvi, sau klausimą pastatyti.

Rengiama didelis dainų koncertas

K. L. Taryba vien prakalbų rengimu savo darbą neapsiriboja. Štai, kovo 30 d. tarybos pastangomis Montreale rengiama didelis dainų koncertas. Koncerto šeimininkė — žymiausia figura, bus amerikietė solistė p-lė Jonė Žukauskaitė.

Dainininkė p-lė J. Žukauskaitė ne tik tarp Amerikos lietuvių plačiai žinoma, bet josios malonaus soprano žavingos melodijos dažnai banguoja ir žymiausiuose svetimtaučių koncertuose, kur jinai yra mielai kviečiama ir laukiama.

Su dainininke J. Žukauskaite kartu atvyksta ir žymi visuomenės veikėja, "Amerikos" moterų puslapio redaktorė, p-lė Eleonora Bortkevičiutė, kuri taip pat prisidės prie koncerto programos paįvairinimo.

Koncerto programą papildys vietiniai chorai ir pavienių dainininkų bei muzikos mėgėjų meno jėgos. Be dainų ir kitų muzikos dalykų bus ir pats lietuviškiausias muzikos instrumentas — kanklės virkdomos...

Koncertas įvyks 30-tą d. kovo V. Kluho salėje, 3 val. po pietų. Įžanga tiktai 25 centai. Nors toks šaunus koncertas butų vertas daug aukštesnės įžangos kainos, tačiau taryba atjausdama dėl Europos karo pasumkėjusią Kanados gyventojų finansinę buklę, pasitenkina labai kuklia įžanga, kad visiems butų įmanoma atsilankyti ir pasigerėti įvykstančiu žavingu dainų ir muzikos koncertu.

Tad, montrealiečiai, nepraleiskite puikios progos tos žymios Amerikos lietuvaitės, p-lės J. Žukauskaitės, pirmu kartu į Montrealą atvykstančios, žavingo dainos meno pasiklausyti, kad vėliau netektų gailėtis jos dainų neišgirdus.

Montrealieti, nepamiršk vietos ir laiko ir pasistenk buti punktualus! —**Reporteris.**

K. L. Tarybos rėmėjų auka

K. L. Tarybos skyrius Montreale kaskart susilaukia daugiau rėmėjų ir simpatikų, kurie ne tik darbu, bet ir aukomis Lietuvos vadavimo darbą paremia. Per įvykusį 11 d. vasario tarybos posėdį p. Vilimienė įteikė Lietuvos vadavimo reikalams piniginę auką, kurią sudėjo šie aukotojai:

Marija Šalčiuvienė	$2.00
Magdalena Ruginienė	2.00
Kataryna Linauskienė	2.00
Juozas Mickus	1.00
Antanina Mickiutė	1.00
Emilija Mickiutė	1.00
Bronė Vitienė	1.00
Monika Ranevienė	1.00
Anelė Burns	.50
Iš aukavusių smulkesniais	.80
Iš viso	$12.35

Pinigai įteikti Tarybos iždininkui M. Vaišnorai. Visiems aukotojams ir aukotojui J. Mickui, taipgi p. Vilimienei, kurios pastangomis ta graži auka surinkta, Kanados Lietuvių Tarybos vardu tariu nuoširdų ačiu.

Pasirodo, kad tikrosios Lietuvos dukros Montrealė lame šventame tautos darbe ne tik neatsilieka nuo vyrų, bet su jais net lenktyniuoja.

Kaip skruzdės neša šapelį po šapelio, smiltelę po smiltelės. kad supylus kupstą, taip ir musų moterys darbu, centais ir doleriais deda naujas "plytas" Lietuvos nepriklausomybės "rumo" atstatymui. Tai gražus pavyzdys!

Tarybos narys S. P.
Montreal, Canada.

VASARIO ŠEŠIOLIKTOS MINĖJIMAS

Paminėjime dalyvavo daug publikos

(Tęsinys)

Didesnieji ukininkai yra palyginti didesniais mokesčiais apkrauti, kaip mažieji. Šitie taip pat negalėdami mokesčių išsimokėti nė savo vaikų ir šeimos tinkamai aprupinti, patys likviduos savo ukius ir dėsis taip pat į didžiuosius ukius ir liks maskolių vergais bei pastumdėliais. O komunistai vėl džiaugsis, kad tai esą taip geriausia.

Trumpas bolševikų viešpatavimas praeityje

Lietuvos jaunimas mokyklų lankyti jau nebegalės, nes ne tik aprengti tėvai neturės iš ko. bet ir alkani bus. Vos tik keli mėnesiai Stalino saulė šviečia Lietuvai, o duonos ir kitokių reikmenų jau Lietuvoje truksta ir turi vežti iš svetur. To Lietuvoje niekad nėra buvę. Štai prie ko privedė Lietuvą maskoliai ir ko susilauks jos nekalti gyventojai.

"Liaudies Balsas" didžiausiomis raidėmis rašo, kad ukininkai patys organizuoja "raudonas gurguoles" ir su dudų orkestrais lydi ir veža tuos grudus į reikiamas vietas. Nors mes tuo netikime, bet galėjo taip buti. Ką darys ukininkas, jei komunistas ar jo tarnas liepia jam vežti. Jis turi klausyti ir sekti ten, kur jį dudų orkestras ar kitkas veda, nes jei nepaklausys, tai jis žino kas jo laukia. Atsimena Lietuvos kaimiečiai praeities bolševikų trumpą viešpatavimą, — jo širdies žaizdos dar nėra užgijęs toj trumpoj praeityje neišdildomai padarytų jam skriaudų.

Atsimenu, kaip atėjęs vienas sukomunistėjęs lietuvis pas musų kaimyną paliepė, kad duotų du pudus grudų. Kai ukininkas atsakė "Aš ir pats neturiu", tai liko vietoje nušautas. Gal nekitaip butų ir dabar.

Kalbėtojas sakė, jog iškėlimas kelių dešimčių tukstančių vokiečių iš Lietuvos suteiks Maskvai progos apgyvendinti rusus, — bus stengiamasi kaip galima daugiau rusų į Lietuvą atgabenti ir apgyvendinti, kad atėjus lemiamai valandai, kada bus duodama Lietuvos žmonėms apsispręsti, apgyventi rusai balsuos pasilikti po Rusija. Tai tokios yra sudarytos pinklės Lietuvos likimo ateičiai.

Reikia visiems vieningai veikti.

Kun. Balkunas kalbėjo gan ilgai dviem atvejais. Aš čia paminėjau tik kelias mintis iš jo kalbos.

Paskutinėje kalbos dalyje smerkė diktatorius. Sakė, kils revoliucija ir Rusijoje nušluos Staliną. Atsisveikindamas kvietė į kovą visą skaitlingą Lietuvos išeiviją, nežiurint įsitikinimų skirtumo,—socialistai, tautininkai katalikai visi broliškai draugišką ranką ištieskime vieni kitiems ir užmirškime visus praeities nesutikimus. Lai kiekvienas doras ir savo kraštą bei tautą tikrai mylįs lietuvis išgirsta balsą patriarko Basanavičiaus, šaukiantį į kovą už Lietuvos nepriklausomybės išlaisvinimą iš maskolių vergijos. Atkartotinai pabrėžė, kad bukime be įsitikinimų skirtumo visi kaip vienas — socialistai, katalikai ir tautininkai — aš visiems tiesiu broliską ranką, ir stokime visi bendrai į kovą už laisvą ir nepriklausomą Lietuvą. Išgirskime Kudirkos "Varpo" balsą, šaukiantį į kovą, į kovą už laisvę tėvynės.

Reikia šalintis komunistų, nes jie šitą didžiausią nelaimę užtraukė musų tėvynei.

Protesto rezoliucija.

V. Širvydas perskaitė protesto rezoliuciją prieš Lietuvos užgrobikus, sulaužiusius visas garantuotas Lietuvos nepriklausomybei sutartis ir klastingai pavergusius musų tėvų kraštą. Rezoliucija buvo vienbalsiai priimta, nes komunistų mitinge matėsi vos keli, tad ir tie jau nebesipriešino. Nepavyko jų rengtas pučas adv. Bagočiaus prakalbas išardyti. Daugiau jie gal nebedrįs rodytis, nes mato, kad visi lietuviai stoja už nepriklausomą Lietuvą, o ne už maskolių vergijos palaikymą.

Kalbėjo D.L.K. Vytauto Nepr. Kluho pirm. J. Šarkis, pareikšdamas savo nuomonę. Jis manąs, kad visi klubiečiai esą jo minties, kad Lietuva turi buti lietuviams laisva ir nepriklausoma, ir nė vienas doras lietuvis gal nenori ir nenorėtų, kad musų gimtąjį kraštą Lietuvą valdytų užgrobikai maskoliai. Priminė, kad Smetona neteisėtu keliu buvo paėmęs valdžios vairą, bet visgi Lietuva buvo savųjų ne svetimųjų rankose. O Lietuvos žmonės su laiku ir patys butų pasidarę tvarką viduje, kokia jiems butų buvus tinkamiausia. Baigdamas sakė, kad mes šioje demokratinėje šalyje gyvendami nenuleisime rankų. Nežiurint, kokių sunkumų mums teks patirti, Lietuva turės buti ir bus laisva ir nepriklausoma. Kiekvienam kalbėtojui suminėjus nepriklausomą Lietuvą, svetainėje didžiausias užsesis nuo ranku plojimo.

Žižiuno nuopelnai.

Be galo gražų įspudį sudarė jaunutė mergaitė (apie dešimts metų). Tai vargonininko Žižiuno dukrelė, parėdyta tautiškais drabužiais, labai gražiai padainavo apie lietuvaitės rutų daržėlį. Jai akompanavo jos tėvelis vargonininkas Žižiunas. Žodžiai ir kompozicija taipgi paties Žižiuno. Matyt, kad ir dukrelė seks tėvelio pėdomis muzikos ir meno srityje. Nors dabar dar ir jaunutė, bet supratimą ir gabumus muzikai, matyt, yra paveldėjus iš savo tėvelių. Tikiu, kad graži ir šviesi ateitis laukia jos.

Žižiunas niekuomet nepailsta muzikos darbuotėje. Mes montrealiečiai turime laimės dažnai išgirsti jo vis naujai sukombinuotų dainų ir muzikos musų parengimuose. Didelis kreditas priklauso nuo montrealiečių šiam nenuilstamam meno darbuotojui. Taipgi šio menininko pastangomis Montreale yra suorganizuotas ir jau gerokas laikas kaip mokinasi jaunų mergaičių choras. Tai Montrealo ateities pažiba ir, manau, kad greitu laiku jau galėsime juo didžiuotis. Tada jau montrealiečiai turėsime keturis lietuvių chorus savo mieste.

Tai tiek šiuo sykiu iš Montrealo.

Montrealietė

VIEŠA PADĖKA

Montrealo D. L. K. Vyt. Klubo chorui ir menininkams tariu nuoširdų padėkos žodį.

Brangios sesutės ir broliai lietuviai! Su širdies skausmu, su ašaromis akyse iškeliavau į garbingą Ameriką palikdama jus.

Puikiai buvau aš jusų išlydėta, ypatingai tą išleistuvių vakarą, kuris įvyko vas. 7 dieną.

Tiesiog jaučiau, kad tai ne tiesa, o tik gražus sapnas vilioja mane.

Už gėlėtų stalų, skanių val-

gių ir gėrimų rojiškas džiaugsmas man buvo valgyti bei kalbėtis, dainuoti kartu su jumis paskutinį man taip malonų vakarą.

Brangieji! žinau, kad per tokį trumpą laiką aš nespėjau nusipelnyti tiek daug meilės ir draugiškumo iš jusų. Bet jeigu jųs man suteikėte tiek garbingos malonės, už tai norėčiau surasti tokius žodžius, kuriais galėčiau tinkamai aš jums padėkoti.

Į mano širdį nuskendo jusų draugiškumas ir broliška meilė viens kitam. Iš pirmo, kada aš priklausiau prie jusų, ir iš širdies aš pamilau maloniai jaukų burelį. Norėjau dirbti kartu su jumis matydama, kad visų širdyse degė draugiškumas ir tėvynės meilė. Kada prie perištos musų trispalvės juodu kaspinu vėliavos stovėjom su ašaromis akyse. Su skausmu širdyse taikėme balsus, kad drąsiau iškelti prieš publiką musų tautos himną.

Tad, brangios sesutės ir broliai! Nors ir skirtingose šalyse gyvendami, bet vistiek ir toliau kviečiu jumis budėti ir kelti musų brangios tėvynės Lietuvos vardą kilniai į horizontą! Nepamirškite jos!

Mes dauguma esam palikę ten senus tėvelius, nors ir sulužusius, bet vistiek brangius jų namelius ir linksmai pranašaujančios ankstyvą pavasarį gegutės "ku-ku". Pasižadėkim siųsti pavergtiems broliams užuojautą. Visi skelbkime vieną obalsį: Valio musų tėvynė Lietuva ir jos nepriklausomybė!

Tad baigdama dar kartą noriu tarti širdingą ačiu už jusų skirtą man meilę. Ačiu ypatingai išleistuvių parengimo komisijai: p. Yorkeliunui, p. Juraičiui, p. Ambrosienei, p-lei Albinai Šimkiutei ir Agnei Tamutytei, kurios visų vardu įteikė gražią dovaną. Toji brangi dovana primins man amžinai Jus. Širdingas ačiu garsiam ir nuolatiniam klubo akordionistui už publikos palinksminimą. Taip pat širdingas ačiu visiems ir visoms kalbėtojoms už malonias kalbas ir sudėtus linkėjimus man Suvienytose Valstijose rasti laimę. Žodžiu, širdingiausias ačiu visiems dalyviams, sudariusiems gražią kompaniją. Čia taip pat aš dėkinga savo gerajai brolienei Albinai ir broliukui Antanui Juodžiams, kad lankėsi musų parengimuose ir patarė man buti ir dirbti su jumis.

Su širdingais atsisveikinimais dar pridedu, kad esu patenkinta naujaja tėvyne Amerika, matydama, kad ir čia Brooklyne gan skaitlingai veikia lietuviai. Linkiu daug pasekmių ir veikliausių metų. Lai gyvuoja Vyt. Klubo choras ir menininkai! Išeivė

—Lionė Juodytė.

Pranešimas

KANADOS LIETUVIŲ ŽINIOS bus dedamos ir penktadieniais. Vadinasi du kartu per savaitę. Taip bus daroma tomis savaitėmis, kai suplauks daugiau raštų nei bus galima juos trečiadieniais sutalpinti.

— SAVAITRAŠTIS —

"Argentinos Lietuvių Balsas"

U. S. A. metams kainuoja Pusantro Dolerio

Galima išsirašyti per "Naujienas" arba tiesioginiai, adresuojant:

"A. L. Balsas"
Casilla de Correo 303,
Buenos Aires, Argentina.

AR ŽINOTE KĄ RAŠO "KELEIVIS?"

Ar žinai, kodėl vieni jį giria, kiti keikia, bet visi mėgsta jį skaityti?

Net kunigai pasislėpę jį studijuoja, nors savo parapijonims draudžia jį į rankas paimt.

"Keleivį" žmonės mėgsta dėl to, kad jis niekam nepataikauja ir nesibijo teisybę skelbti.

Žmonių mulkintojus ir apgavikus jisai lupa be jokio pasigailėjimo.

Be to, jame rasi visokių patarimų, pamokinimų, gražių eilių, įdomių paveikslų ir žinių iš viso pasaulio.

Kainuoja tik $2.00 metams.
Adresas toks:

"KELEIVIS"
253 Broadway,
SO. BOSTON, MASS.

Geriau Kalėjimas

Eric Blomberg, 87 metų amžiaus, paleistas iš Washington County, Kansas, kalėjimo, kur išsėdėjo 14 metų už $63 skolą, paprašė autoritetų, kad leistų jam baigti savo gyvenimą kalėjime. Jis sako neturįs kur eiti.

DETROITO ŽINIOS

PUBLIKA ŠALINASI KOMUNACIŲ

Detroitiečiai pradėjo šalintis komunacų. Vasario 15 d. vietos komunaciai rusų svetainėje surengė koncertą. Publikos visai mažai tebuvo. Kadangi tai buvo "trilypis komunacių" frontas (trijų tautų stalincai tą koncertą rengė), tai iš to galima spręsti, jog ne tik lietuviai, bet ir kitos tautos pradeda nuo Maskvos pakalikų šalintis.

Nepasisekė Stalino bernams suvilioti publikos. Garsino, kad koncertą rengia progresyvės organizacijos. Pasikvietė iš New Yorko Steponą Kazakevich. Tiesa, tas Kazakevich dainavo visai gerai, tačiau dainuoti jam teko tuščioms sienoms.

"Aido" choras mėgsta reklamuotis. Giriasi jis, kad turįs apie 200 narių. Bet kai tas choras išėjo į estradą dainuoti, tai vos buvo galima priskaityti porą desėtkų dainininkų. Sudainavo tris dainas: dvi sudainuotas dainas "Aidas" dainuoja nuo pat savo susitvėrimo, o trečią dainą "pasiskolino" iš Dailės choro. Vadinasi, naujo tas choras nieko neišmoko.

Dainavo R. Zigmantaitė, A. Zigmantienė ir J. Vasiliauskas. Tavorščius Alvinas "Vilnies" Nr. 44 prikiša J. Vasiliauskui, kad dainavo per senas dainas. Tokiu budu J. Vasiliauskas, jei kitą kartą norės komunacių koncerte dainuoti, turės eiti į Stalino konservatoriją naujų bolševikiškų dainų mokytis. Ko gero, dar gali pareikalauti, kad jis eitų egzaminų pas "tovarišč" Bruseiką, kuris jau nuspręs, kokios dainos yra "košer", o kokios ne.

"NAUJIENŲ" SKAITYTOJŲ IR RĖMĖJŲ DĖMESIUI

"Naujienų" skaitytojai ir rėmėjai, kurie pasiėmė platinti tikietų knygutes, yra šie: draugės Budvidienė, M. Veverienė, Ona Kamar, P. J. P. Mil..n s P. Kučinskas, F. Dillis, F. Juzėnas, F. Karpšlis, M. Balčiunas, F. Klimauskas, J. Bacevičius, F. Petrushonis, P. Rankelė ir V. Budvidis. Kurie tikietų neturite, o norėtute juos praplatinti, tai kreipkitės į šiuos asmenis: J. Besasparį, Justiną Pilką arba K. Šalaviejų. Jis jus aprupins tikietų knygelėm's.

—Rep.

KORESPONDENCIJOS

Rockford, Ill.

Palaidojus Marę Aleksynienę.

Marė Aleksynienė mirė vasario 17 d., o palaidota liko katalikų kapinėse vasario 19.

Aš Pius Aleksynas, velionės vyras, ir sunųs Vytautas bei Vincas reikiame giliausią padėką musų draugams ir prieteliams. Pirmiausia dėkojame ponioms P. Raškevičienei, P. Jonešiunienei ir Kalinauskienei, kurios nuolat ligonę lankė, ją ramino ir jai gelbėjo.

Toliau reiškiame didelę padėką visiems musų prieteliams už gražias gėles, kurių aplaikėme labai daug. O tarp daugelio gėlių vienas vainikas vaizdavo Lietuvos vėliavos spalvas, t. y. geltoną, žalią ir raudoną. Tai nuo brolio Tamo iš Chicagos. Ačiu už gėles. Be galo mums buvo malonu, juo labiau, kad a.a. Marijona labai gėles mylėjo.

Pagaliau dėkojame visiems, kurie prisiuntė užuojautos laiškus. Mes stengėmės kiekvienam padėkos laišką pasiųsti. Vienok, neturėdami visų adresų, negalėome to padaryti. Todėl kreipiamės į "Naujienas", nes tikimės, kad per jas galėsime pasiekti savo draugus ir prietelius, kurie tiek daug rodė mums užuojautos musų liudesio valandoje.

Šia proga dėkojame grabnešiams, butent, P. Raškevičiui, J. Raškevičiui, W. V. Ramanauskui, A. Kalinauskui, V. Mizeriui, J. Juozapavičiui ir, bendrai, visiems tiems, kurie dalyvavo laidotuvėse.

Širdingai ačiu visiems.

—P. G. Aleksynas ir sunųs Vytautas ir Vincas

Washington, D. C.

Pavergtų tautų atstovai Spaudos bankiete.

Overseas Press Club of America pagerbė ir Lietuvą. Tai įvyko vasario 27 d., 1941, New Yorke, kai tas Klubas minėjo savo antrametines sukaktuves viešbutyj Waldorf-Astoria. Milžiniškoji salė buvo kupina, gal apie 1,000 svečių ten buvo. Garbės svečiais buvo laikinai pavergtųjų tautų Ministeriai: Čekoslovakijos, Lenkijos, Norvegijos, Danijos, Belgijos, Olandijos, Lietuvos, Latvijos, Luxembourg'o, Estijos. Svarbiausias kalbas pasakė Amerikos ambasadorius W. C. Bullitt ir anglų Ministras Sir Gerald Campbell. Tarpe kitų trumpai kalbėjo ir Lietuvos atstovas, p. Žadeikis. Jis pabrėžė, kad Lietuva yra auka totalitarinio suokalbio prieš demokratinį pasaulį ir kad Lietuva Vakarų Europos kulturos kraštas, o ne aziatiško bolševizmo.

Salėje matėsi Lietuvos vėliava ir ant programos viršelio buvo užrašyta: Lai gyvuoja Nepriklausoma Lietuva!

L. Sp. Ž.

Old Gold Išleido Pagerintus, Naujus Cigaretus

Nežiurint Ką Rukote, Pabandykite Nors Pakelį

P. Lorillard Company, "OLD GOLD" cigaretų gamintojai "Naujienose" vakar pradėjo plačią garsinimų kampaniją lietuviams supažindinti su naujai išleistais pagerintais "OLD GOLD" Cigaretais.

"Naujienoms" malonu, kad jie musų laikraštį parinko tiems skelbimams dėti. Jų tikslas raginkite kiekvieną lietuvį, nežiurint ką jis dabar ruko, pabandyti nors vieną pakelį tų pagerintų, patobulintų "OLD GOLD". Galima užtikrinti, kad jie patiks kiekvienam rukytojui — duos jam daugiau smagumo, daugiau skonio.

Toks kooperavimas iš rukytojų pusės parodys, kad jie atydžiai laikraščius seka, ir kad skelbimai šiame laikraštyje Lorillard Kompanijai neša rezultatus.

Pirmas skelbimas apie naujuosius "OLD GOLD" tilpo vakar. Jeigu jo nematėte, perskaitykite jį šiandien, ir nusipirkite pakelį "OLD GOLD" cigaretų. (Sp.)

Užkrito Ant Karštų Vamzdžių, Mirė

Iškritusi iš lovos, ligonė Mrs. Geraldine Girard, 2524 Sheffield avenue, užkrito ant karšto vandens vamzdžių ir mirtinai apdegė. Ji buvo 35 m. amžiaus.

Tel. VICTORY 1272
DYKAI Apskaičiavimas
Carr-Moody Lumber Co.
Naujos ir vartotos lentos, statybos medžiaga, rėmai, durys, stogai namams. Pagerinimus finansuojame, nereikia įmokėjimų—3 metams išmokėjimai, lietuvis pardavėjas.
STANLEY LITWINAS.
Generalis Vedėjas.
3039 S. Halsted St.
CHICAGO, ILL.

STATYKITE NAUJĄ NAMĄ

Kam pirkti seną namą kada aš tamstai galiu pastatyti naują gražų namą dar pigiau negu tamsta turėtum užmokėti už seną.

Mano statomi namai yra įrengti su vėliausiais pagerinimais, subudavoti iš geriausios medžiagos ir yra žinomi kaipo geriausios konstrukcijos namai.

Dabar yra geriausias laikas pradėti statymo darbą, todėl neatidėliokite tolesniam laikui. Statykite dabar kol dar kainos nėra iškilusios. O kad kainos kils tai nėra abejonės.

Dėl platesnių pasitarimų šaukite arba atvažiuokite į mano ofisą, kuris kasdien atdaras nuo 9 ryto iki 8 vakaro, trečiadieniais ir penktadieniais iki 5 vakaro, nedėliomis iki 12 vidurdienio. Atvažiavusiems parodysiu užbaigtus ir apgyvendintus namus. Esu tikras tie namai tamstai patiks, nes jie yra labai gražios formos, ekonomiški ir nebrangųs (didžiumoj 2 flatų).

Per paskutinius 18 metų esu pastatęs arti 300 namų ir visi mano kostumeriai yra pilnai patenkinti, kas liudija, jog ir tamsta pavedęs man savo namo statymo darbą busi pilnai patenkintas.

Turiu porą užbaigtų naujų namų pardavimui už labai prieinamą kainą.

JOHN PAKEL
BUILDING CONTRACTOR
6816 So. Western Ave.
Tel. GROVEHILL 0306—0363

TAUPYK! Busi turtingesnis ir laimingesnis. Turėsi UŽTIKRINTĄ RYTOJŲ.
MUTUAL FEDERAL SAVINGS
and LOAN ASSOCIATION OF CHICAGO
Mokame 3½% Dividendų
2202 W. Cermak Rd. Canal 8887
Ben. J. Kazanauskas, Sec.
TURTAS VIRS $1,000,000.00

Atrodykite Metus Jaunesni
NATURALIAI ATRODANTI
Dantų Pleitai

10 MĖN. MOKĖTI
Pinigų grąžinimo garantija. Denturos daromos tiktai gavus užsakymą ir nuo formų padarytų laisniuotų dentistų.
$9.50 iki $35
Apkain. Nemok.
Pleitai Pataisomi $1
Hejna Bros
Lawndale Dental Lab.
30 N. DEARBORN—Kamb. 806
Atdara iki 6 v. v., antrad. ir Ketvir. iki 7 v. v.
3945 W. 26th—Antras Aukštas
1724 S. ASHLAND—2-ras aukš.
Atdara iki 8:30 v. v.
Vidurmiesčio Ofisas Atdaras Sekm. 10 iki 4.

Turtas Virš $5,500,000.00
Apart Apsaugos, Mes Turime ATSARGOS FONDĄ Virš
$425,000.00
Nėra Saugesnės Vietos Dėl Taupymo Pinigų
STANDARD FEDERAL SAVINGS and LOAN ASSOCIATION of Chicago
JUSTIN MACKIEWICH, Pres.
4192 Archer Avenue
VIRginia 1141

S. L. A.

Susivienijimas Lietuvių Amerikoje yra didžiausia lietuvių organizacija. Tai lietuvių apdraudos tvirtovė Amerikoje. Tai lietuvių brolybės fraternalė organizacija. SLA trokšta dar daugiau gerų lietuvių suvienyti broliškais ryšiais vienon didelėn ir gražion šeimynon. Dabar eina SLA. Pažangos Vajus naujiems nariams priimti.

Susivienijimas iš apdraudos nedaro sau pelno, todel Susivienijime apdrauda yra pigesnė. Bet Susivienijimas teikia lietuviams daugiaus, negu apdraudą. Susivienijimas veikia kulturinėje dirvoje, stiprina lietuvybę Amerikoje ir rupinasi bendrais lietuvių reikalais.

Dabar visose lietuvių kolonijose darbuojasi šimtai SLA. organizatorių. Kai vienas tų organizatorių atsilankys į jusų namus, paklausykite jo patarimo—prisirašykite prie Susivienijimo su visa savo šeimyna.

SUSIVIENIJIMAS LIETUVIŲ AMERIKOJE
307 West 30th Street, New York, N. Y.

ŠEŠTADIENIS
Kovo 8tą dieną
YRA
Netcher Day

Krautuvės valandos šeštadienį
9:30 a.m. iki 7:30 p.m.

Viskas kas reikalinga jums jusų namui, jusų šeimynai

MILŽINIŠKI SUTAUPYMAI

Visoms prekėms kiekviename skyriuje!

The Door to Thrift
NETCHER'S BOSTON STORE
State, Madison and Dearborn Streets

Sophie Barcus
RYTINĖ RADIO VALANDA
– iš stoties –
W.G.E.S.
Kasdien nuo 8:45 v. ryto iki 9:15 val. ryto.
Subatomis nuo 8:30 iki 9:15 val. ryto.
Pirmadieniais taipgi 7:00 val. vakare.
Išgirskit vėliausias žinias muziką ir kitus įdomius pranešimus.

GERBIAMI NAUJIENŲ Skaitytojai Prašomi Pirkinių Reikalais Eiti į tas Krautuves, kurios Skelbiasi Naujienose.

NAUJIENOS
The Lithuanian Daily News
Published Daily Except Sunday by The Lithuanian News Pub. Co., Inc.
1739 South Halsted Street
Telephone CANal 8500.

Subscription Rates:
$6.00 per year in Canada
$6.00 per year outside of Chicago
$8.00 per year in Chicago
3c per copy.

Entered as Second Class Matter March 7th 1914 at the Post Office of Chicago, Ill., under the act of March 3rd 1879.

Naujienos eina kasdien, išskiriant sekmadienius. Leidžia Naujienų Bendrovė, 1739 S. Halsted St., Chicago, Ill. Telefonas Canal 8500.

Užsakymo kaina:
Chicagoje—paštu:

Metams	$8.00
Pusei metų	4.00
Trims mėnesiams	2.00
Dviem mėnesiams	1.50
Vienam mėnesiui	.75

Chicagoj per išsiuntinėtojus:

Viena kopija	3c
Savaitei	18c
Mėnesiui	75c

Jungtinėse Valstijose, ne Chicagoj, paštu: (Atpiginta)

Metams	$6.00
Pusei metų	3.25
Trims mėnesiams	1.75
Dviem mėnesiams	1.25
Vienam mėnesiui	.75

Užsieniuose:

Metams	$8.00
Pusei metų	4.00
Trims mėnesiams	2.50

Pinigus reikia siųsti pašto Money Orderiu kartu su užsakymu.

Drąsi tauta

Net po to, kai vokiečiai okupavo Bulgariją, Graikija atsisako nusilenkti agresoriams.

Graikija, dar nepabaigusi karo su italais, savo vakarų fronte, turi siųsti armijas į rytus ir į šiaurę ginti savo sienas nuo nacių. Netrukus, Graikija, gal but, turės kariauti trijuose frontuose. Maža valstybė, kuri turi 7,000,000 gyventojų, — prieš dvi totalitarines diktatūras, kurių viena valdo 43,000,000 gyventojų, antra — 90,000,000 gyventojų!

Graikija sako:

"Graikijos armija ir žmonės nutarė... tęsti kovą su tokiu pat nemirštamu pasiryžimu apginti savo laisvę ir savo tėvynę."

Drąsi tauta.

Jeigu tiek pat drąsos butų turėjusios Rumunija ir Bulgarija, tai Hitlerio divizijos nebutų įsiveržusios į Balkanų pusiausalį.

Jeigu tokią pat drąsą, kaip Graikijos valdžia ir karo vadovybė, butų turėję francuzų vadai, tai visa padėtis Europoje šiandien butų kitokia.

Kalba iš patyrimo

Autorius atėjusio iš Lietuvos laiško, kuris vakar buvo įdėtas "Naujienose", sako:

"Aš patarčiau ponui prezidentui Rooseveltui visus komunistus, kurie nėra patenkinti Amerikos gyvenimu, sugrųsti į laivą ir tegul važiuoja pas savo draugą ir tėvą Staliną, — tas juos sutvarkys taip, kad jie nebenorės nė girdėti apie komunistų gyvenimą ir tvarką. Amerikos komunistai aukso kalnus žada darbininkams, nes jie nežino, kokie aukso kalnai yra Rusijoje. Lietuvoje mes jau pamatėme ir privalgėme Stalino duonos pakankamai. Tegul Dievas saugoja visą pasaulį nuo tokios supuvusios žvėriškos tvarkos, kokia yra prie komunizmo."

Taip kalba žmogus, kuris iš patyrimo žino, kokią "laimę" atnešė Lietuvai "raudonieji" okupantai. O Maskvos davatkos, kurios gyvena Amerikoje, tokio patyrimo neturėjo. Jos aklai tiki Maskvos pasamdytų agitatorių pasakomis.

Kelionė į Stalino karalystę atidarytų joms akis. Bet jos, žinoma, tenai nekeliaus, nes durys į sovietų Rusiją yra atdaros tiktai nedaugeliui "parinktųjų".

Maskvos pasekėjai praregės tuomet, kai Rusijoje įvyks atmaina ir prabils žmonės, kurie velka Stalino diktatūros jungą.

Mirties bausmės

Vokietijos "geštapo" (slaptosios policijos) viršininkas, Heinrich Himmler, atsilankė norvegų sostinėje, Oslo. Tuoj po to trys norvegai tapo nubausti mirtim.

Holandijoje vokiečių karo teismas pasmerkė mirčiai 18 žmonių.

Šitokiomis priemonėmis Hitleris vykdo užkariautosiose teritorijose savo "naują tvarką".

APŽVALGA

BIZNIŠKAS "NEUTRALITETAS"

Sovietų Rusija dabartiniame pasaulio kare yra neva neutrališka. Bet tai reiškia tiktai, kad ji tiesioginiu budu nekariauja. Nekariaudama, tačiau, ji stengiasi kiek galėdama iš karo prasigyventi. Ir savo "nekaltybę" ji nori išsaugoti, ir "kapitalo" įsigyti.

Šita politika, kol kas, jai buvo pelninga. Stalinas be jokio vargo prisigrobė daug naujų teritorijų. Tik Suomijoje jisai buvo suklupęs, kai "draugišku budu" jam nepavyko tą šalį apiplėšti.

Kartu sovietai daro gerą biznį iš prekybos su Vokietija. Maskva perka daug visokių prekių Amerikoje ir parduoda naciams. Tokiu budu, kaip rašo viename New Yorko savaitraštyje D. Dalin (Rusijos socialdemokratas), Hitleris per sovietų Rusijos tarpininkavimą gauna iš Amerikos kviečių, naftos (aliejaus), medvilnės ir kitokių reikalingų Vokietijai medžiagų.

Taigi esminiai ta sovietų prekyba anaiptol nėra neutrali. Ji duoda svarbią pagalbą naciams. Minėtas rusas rašo:

"Maskva nesigaili nei pastangų, nei pinigų, vykdydama savo pasižadėjimus Berlynui. Jos agentai zuja po visą pasaulį, supirkinėja kur galėdami karo medžiagas, karo žaliavas, intriguoja prieš Angliją Vokietijos naudai, sugalvoja gudrias kombinacijas blokadai pralaužti, o kai nepasiseka, ieško naujų priemonių. Visur, visose neutraliose šalyse jie šitoje savo veikloje eina ranka už rankos, kaip artimiausi draugai, su Vokietijos agentais, kurių nurodymų jie laukia, kurių įsakymus jie pildo, — ir kurių auksą jie priima."

Tikrumoje, vadinasi, biznišKas sovietų "neutralitetas" yra talkininkavimas naciams.

Beje, ateinantį sekmadienį, po pietų, Dalinas duos paskaitą (rusų kalba) Chicagoj apie sovietų Rusijos vaidmenį dabartiniame kare — svetainėje po numeriu 917 N. Wood St. Kas supranta rusiškai patartina nueiti pasiklausyti. Jisai yra senas rašytojas ir geras kalbėtojas. Neseniai atvyko iš Francuzijos.

WALL-STRYČIO ŠULAS PATARNAUJA BOLŠEVIKAMS

New Yorke Stalino "vaiskas" surengė didelį mitingą paagituot už "draugingų santykių" sudarymą su Maskva. Kaip vienas "penktosios kolonos" organas pranešа, tame mitinge kalbėjo rašytojas Dreiser (senas komunistų pakalikas) ir "žymioji Amerikos žurnalistė-keliautoja", Anna Louise Strong.

"Keliautoja" iš jos tiktai tokia, kad iš Maskvos ji parvažiavo į Ameriką, pakeliui staptelėjusi Kaune, kur ji matėsi su Paleckiu ir Šumausku ir prisirinko iš jo visokių melagysčių apie "sovietišką rojų" Lietuvoje. Iki to laiko per 10 ar daugiau metų p-ia Strong sėdėjo Maskvoje, redagavo bolševikų propagandos laikraštėlį anglų kalba ir ėmė algą iš sovietų iždo.

Bet įdomų yra štai kas:

"Pirmininkavo (tame mitinge) **Corliss Lamont."**

Tas "penktakojų" sėbras yra Morgano partnerio, Lamont'o, sunus. J. P. Morgan yra stambiausias Amerikoje bankininkas, Wall-stryčio šulas.

Corliss Lamont nori "draugingumo" su Maskva. O Maskva yra susidraugavusi su Berlynu.

Šitaip aplinkiniu keliu yra vedama propaganda Amerikoje Hitlerio naudai, Wall-strytis patarnauja.

Pirkite tose krautuvėse, kurios garsinasi "NAUJIENOSE"

Naujos Audros Atneša Californijai Daugiau Žalos

[ACME-NAUJIENŲ Photo]

Padidėjusios liutys atneša Californijai daugiau potvynių ir nuostolių. Beveik visoj valstijoj sutrukdyta transportacija, daugely vietų paplauta vieškeliai, nunešta tiltai ir apardyta gelžkeliai. Pavejkslas parodo Santa Fe gelžkelio tiltą per Los Angeles upę po to kai potvynio vanduo jį sugriovė.

KAS DABAR DEDASI LIETUVOJE

NEBESUSIGAUDO BIUROKRATIŠKOJE PAINIAVOJE

Jau pradėjo ieškoti atleidimo ožių. — "Draugui" Mickiui prikišamas "atkaklus nenoras apsivalyti"

Sovietų Rusijoje bolševikai turi jau iš seno paruošę tokį receptą: jeigu kurią sritį jie savo nemokšiškumu ir eksperimentais yra galutinai sugriovę, tai po to ima suversti visą atsakomybę įvairiems trockininkams, bucharininkams ir kitokiems liaudies priešams. Šį receptą bolševikai ima taikinti ir okupuotoje Lietuvoje.

Skaitytojai jau pakankamai žino, į kokią visuotinę suiru ę bolševikai yra įstumę dar taip neseniai žydėjusį Lietuvos žemės ūkį. Dabar, matyti, patys bolševikų eksperimentatoriai pastebėjo, kad visos jų "reformos" pasibaigė galutiniu fiasko. Todėl reikia ieškoti atgailos ožių. Todėl pradėta smarkiai atakuoti žemės ukio komisariatą. Dievaži, mes neturime jokio tikslo ginti subolševikintos Lietuvos žemės ukio komisariato, kurio priešakyje stovi komisaras Mickis, dar, neprikląusomos Lietuvos laikais žinomas kaip vad. salioninis komunistas. Dar mažiau mums rupi maskolis "tovarišč" Žitkov, kuris tikrovėje tam komisariatui vadovauja, nors oficialiai jis tėra komisaro pavaduotojas.

Bet kaip ten bebutų, bolševikų partijos organas "Tiesa" užkurė minėtam komisariatui karštą pirtį. Iš tame laikraštyje įdėto straipsnio patiriame, kad už pasibaisėtiną betvarkę žemės ukyje yra atsakingi — dvarininkai, fabrikantai ir aktingi tautininkai! Matomai, okupuotoje Lietuvoje dar neatėjo laikas, kad už viską butų kalti trockininkai, bucharininkai ir kitoki "sociališdavikai", todėl prireikė surasti kitų kaltininkų. O žemės ukio komisariato nuodėmių "Tiesa" priskaito nepaprastai daug. Komisariatas nesugebąs "griebtis" darbo, kaip reikiant, vadovauti žemės ukio darbams". Šis komisariatas "labiau panašus į didelę kanceliariją, kur tarnautojai tik raižo plunksnomis, išrašo didžiausias kruvas popierio, bet labai mažai vadovauja ukiui." Jeigu taip tikrovėje butų, tai tuo tektų tiktai džiaugtis, nes mažiau "bevadovaujant" butų ir mažiau sugriauta.

Žemės ukio komisariatas padaręs "keletą stambių klaidų, dvarų žemės dalinimą pravedant". Matydami, kad "naujakuriai", gavę nuomon po 5—7 hektarus, nepajėgia tose žemėse įsikurti, bolševikai visą kaltę verčia komisariatui. Praėjo beveik pusė metų, kaip naujakuriams paskirta 20 milionų litų, o dar ligšiol nesugebėta tos "gausios" paskolos išdalinti. Čia irgi esąs kaltas komisariatas, nors jis tų pinigų visai nedalina, nes tas darbas pavestas naujai įsteigtam žemės ukio bankui. Dar piktesnė provokacija išlenda iš kaltinimo, kad naujakuriams buvusios paskirtos blogiausios žemės — "balos, užaugusios nendrėmis". Šitokiomis frazėmis bolševikai, naudodamiesi savo seniai išbandytais receptais, bando pateisinti prieš žemę gavusius, kurie iš 5—7 hektarų negalės išlaikyti nei arklio, tuo tarpu kai išreklamuotieji traktoriai dar tiktai "numatoma" iš "galingosios" sov. Rusijos gauti.

Žemės ukio komisaras "draugas" Mickis rodąs "atkaklų nenorą apsivalyti" nuo svetimo elemento. "Taip komisariatui dirbant, klaidos ne tik nebus taisomos, bet dvigubinamos", liudnai konstatuoja straipsnio autorius. Galima, deja, pranašauti, kad dešimteriopos žalos Lietuvos žemės ukiui bus padaryta, jeigu eksperimentatoriai greit nebus iškraustyti ten, iš kur jie atsibastė, butent, į "visko pertekusiąją", bet kroniškai badaujančią sovietų Rusiją.

Komisariatas taip pat esąs kaltas, kad nesisteigia grupinės sodybos, kurios reiškia pirmą žingsnį į visuotinę kolchozaciją. Girdi, reikia steigti bendras gyvuliams ganyklas, girdyklas. Tenka pastebėti, kad kaimai ir bendros ganyklos buvo Lietuvoje užsilikusios iš baudžiavos laikų, bet neprikląusomos Lietuvos laikais tie pažangaus ukininkavimo stabdžiai buvo beveik visi išnykę. Dabar bolševikai vėl giria tuos baudžiavos laikų palikimus, nes tiktai tuomet galima bus sutvarkyti Lietuvos ukininkus į naująją baudžiavą — kolchozus. Komisariatas taip pat "nieko nedaro padėti naujakuriams įsigyti miško", kad žiemos metu galima butų parsigabenti statybinę medžiagą. Dar blogiau esą su malkų aprupinimu, nes esanti sudaryta "tokia biurokratiška painiava, kad niekaip joje nesusigaudysi". Rezultatas tas, kad ukininkai šąla ir "malkų negauna".

Straipsnis abigiamas pamokslu, kad reikią "kovoti dėl Lenino-Stalino linijos". Tenka pastebėti, kad sov. Rusijoje dėl tos linijos kovojama jau 20 su viršum metų, o rezultate skurdas ir vargas ten eina vis didyn ir gilyn. Ten tikrai sukurta "tokia biurokratiška painiava, kad niekaip joje nesusigaudysi".

BUDINGOS BYLOS

Kauno apygardos teismas šiomis dienomis sprendė kelias bylas, kurios labai charakteringos naujajai gadynei sovietų Lietuvoje. Kažkokie Vladislovas Bartoševičius, Vlad. Šėmis ir Jonas Korsakas išvažiavo į Kauno apylinkes ir Pažaislio valsčiuje pradėjo terorizuoti ukininkus. Žinodami, kad sovietiškiems komisarams viskas leidžiama, jie pasivadino komisarais ir, rusiškai kalbėdami, ėmė daryti kratas. Pasiėmę laikrodžius, pinigus ir kitokius vertingesnius daiktus, jie nuėjo tokių pat kratų daryti pas kitus ukininkus. Nusigandę komisarų titulų ir dar girdėdami, kad kalbasi rusiškai, ukininkai nedrįso priešintis tokioms kratoms. Apvalę kelis Pažaislio valsčiaus ukininkus, šie komisarais pasivadinę vagys nuėjo į Vieškuno kaimo restoraną, kur ėmė girtuokliauti. Kilus triukšmui, įsikišo policija, bet ir čia vagys pasivadino komisarais. Turėjo buti pašaukti net raudonosios armijos kariai, bet ir šiems buvęs pasakyta, kad turima reikalo su komisarais, atsiųstais iš Maskvos. Pagaliau, visa apgavystė buvo išaiškinta ir naujosios gadynės komisarai atsidurė kaltinamųjų suole. Vienas komisarų nuteistas dviem, o kiti du, — pusantrų metų kalėjimo.

Tą pat dieną Kauno apygardos teismas svarstė Stepono Dambrausko bylą. Ir šis kriminalistas, žinodamas, kad okupantams viskas leidžiama, pasivadino GPU. valdininku. Jis vaikščiojo po krautuves ir, prisidengęs GPU valdininko vardu, ėmė nemokamai įvairių prekių. Kaip "Tarybų Lietuva" rašo, Dambrauskas išviliojęs iš kun. Kapočiaus 200 litų, o prelatą Januševičių, Vaikelio Jėzaus Draugijos pirmininką, iškvotęs, darydamas jo įstaigoje reviziją. Įdomiausia tai, kad toje draugijoje savivaldybių departamento revizorius J. Norkaitis tikrai darė reviziją. Bet šis valdininkas, prisibijodamas Dambrausko, pasivadinusio G.P.U. valdininku, nesipriešino, kad tuo pat metu ir Dambrauskas ėmė daryti reviziją. Tokiu budu iš prelato Januševičiaus irgi buvo išviliota pinigų. Dambrauskas nuteistas pusantrų metų kalėjimo.

Šie atsitikimai puikiai parodo, kokią baimę Lietuvos gyventojams gali įvaryti įvairūs sukčiai, jeigu jie pasivadina komisarų arba GPU valdininkų vardais.

"PRIEŠŲ" ORGANIZACIJOS

Švietimo komisariatas skelbia, kad iki sausio 10 d. turėjo atsiliepti kai kurių uždarytųjų draugijų valdomieji organai. Tarp šių organizacijų paminėtinos: Kauno Marijos Pečkauskaitės privatinei gimnazijai remti draugija, Lietuvių evangelikų sąjunga, Vytauto Didžiojo universiteto studentams šelpti draugija, Kun. Tumo-Vaižganto vardo draugija ir Lietuvos Montesorinė draugija. Iš šio sąrašo matyti, kokias "liaudies priešų" draugijas okupantai uždarė.

NUKIRSKIME 5-JĄ KOLONĄ...

Šis 20-tas amžius, tai greičiausiai persilaužimo amžius, kuris turės nusverti musų planetos-žemės likimą. Tai kova, kuri dabar eina tarpe dviejų priešingų pusių: Laisvės ir Vergijos. Žiurint į tai, kyla klausimas: ar turėsime tiek ištvermės ir vienybės, kad galėtume apginti sau, savo vaikams, anukams ir kitoms generacijoms tą laisvę, pastovią taiką, užtikrintą visiems rytojų ir laimingą gyvenimą. Arba... patekti visi į vergiją. Tai labai opus ir svarbus klausimas kiekvienam žmogui mylinčiam laisvę.

Ar tuo pačiu kartu, kuomet šiandien eina kova už tą laisvę ir krašto apsaugą, kuomet yra dedamos pastangos ir prisirengimai šalį ginti, jeigu priešas pultų, tai tuo pačiu kartu atsiranda ir tokių "patrijotų", kurie nesigėdi tvirtinti, kad "tai yra rengiama nauja skerdynė". Tai visai patrijotiškas argumentas tų agitatorių, kurie priklauso 5-jai kolonai.

Bet kuo jie gali tą savo "patriotizmą" pateisinti? Ogi niekuo, nes tai yra veidmainingas ir pilnas apgaulės patriotizmas, ir kadangi visi tokie patriotai yra avantiuristai, egoistai — savimylos, tai jiems savo krašto gerovė, savo brolių ir seserų ateitis visai nerupi, nes jiems laisvė tik nusispiaut. Jie visi, lyg tos žemiausios rųšies gyvunai, moka keisti savo kailį, ir kokiose apystovose jie nebutų, jie visad stebėtinų smarkumų prisitaiko prie aplinkybių. Pavyzdžiui, tropiškuose kraštuose yra savo rųšies driežasgyvačiukas, kuris turėdamas keturias kojas labai mikliai vingiais lekia ne tik per žemę, bet ir pasiutišku vikrumu lipa į medžius ir raičiojasi po medžių lapus. Jis dažniausiai lenda ten, kur daugiau gauna gerti kraujo. Lipdamas į medį tas gyvačiukas buna rudas, kaip ir medžio žievė, įšokęs į medžio lapus buna žalias, o jei priešas jį ten uždegina, tai tada jis, lyg tas paračiutininkas (tik be parašiuto!) krinta į žemę, kur yra daug rausvai pageltusių lapų. Ir nemanykit, jo nelabasis netraukia — jis neužsimuša! Bet vos tik pasiekęs gulinčius žemėje sausus lapus, jis, jau perkeitęs kailį iš žalio į raudoną, tyliai tupi — tykoja aukos,—arba neria, kad nuo priešo pasislėptų.

Ir kur jis nebutų, nei vienas vabaliukas, nei vienas drugelis, nepajėgs nuo to grobuonio pasprukti, jeigu jis puls. Tik jam pačiam labai dažnai pasiseka nuo savų priešų pasprukti. Tai klastingas, žiaurus ir pilnas apgaulės sutvėrimas. Bet kas tam gyvačiukui priduoda tokią "išmintį" ir smarkumą? Ogi jo paties uodegos galas! Jo uodegos galas, kuris labai panašus į gyvatės liežuvuką... tai vis vien kaip ir toji 5-ji kolona, kuri priduoda neįmanomai didelę švanką fašistams ir komunistams. Nutrauk tam gyvačiukui uodegos galą, jo greitis automatiškai sustoja ir pasidaro visai nerangus — niekam tikęs. Jeigu jis dar buna "nenuorama", tai tada ji ir mažutės skruzdės suvaldo.

Taip lygiai ir musų išorinis priešas, kuris mus atakuoja savo šarvuotais pukais butų niekis, jeigu jis neturėtų tos 5-ios kolonos — tos uodegos galo, — įspaudęs į musų padoraus gyvenimo tarpe. Bet išeitis iš to blogo visai paprasta:—nukirskime 5-sios kolonos gyvatės uodegos galą, ir viskas bus gerai!

—Joseph Simonet.

St. Miščikas-Žiemys.

Ir taip gimė stebuklas...

(IŠ PARAGVAJAUS PRAEITIES)

(Tęsinys)

—Taip... — pagalvojo, — reikia atsigerti... Gerti... Išdžiuvus burna... Gal atsigausiu...

Pamažu pakilo iš kedės, priėjo prie sienoje kabančio nedidelio veidrodėlio prieš kurį visuomet skusdavosi, pasižiurėjo, pataisė usus, perbraukė rankomis per veidą bei akis ir pervedęs du kartu šukomis per plaukus — pravėrė duris ir pašaukė tarnaitę liepdamas atnešti "guayaba".

Uždarė duris ir liko stovėti norėdamas kažką prisiminti.

Neprisiminė...

Atsiduso, perbraukė ranka per kaktą ir pažengė kelis žingsnius arčiau prie lango... Pažvelgė pro jį į kieme žaidžiančius vaikus...

Susiraukė...

Užleido uždangą ir pasitraukė arčiau prie stalo kedę...

Atsisėdo, atlošė galvą į atramą ir primerkė akis.

Tarnaitė įnešė butelį ir pastatė ant stalo...

—Gal dar ko nors? — užklausė tarnaitė.

—Nieko... — atsakė don Juliano, bet kuomet tarnaitė žengė pro duris — šuktelėjo: — Palauk... Pašauk "kapatasą"...

—Gerai, pone... — atsakė tarnaitė ir pranyko.

—Reikia pasiųsti kelis "pionus" prie lavonų, nes ir vėl pamiršiu... Galva visai neveikia...

—Sunus... Sunus... — skambėjo don Juliano įkaitusiose smagenyse.

—Taip... sunus... Seniai lauktas sunus... — pagalvojo don Juliano. — Sunus ir vėl palikau be sunaus... Prakeiktas jezuitas!..

Sugriežė dantimis, piktai griebė butelį, pripylė stiklelį, kitą, trečią, ketvirtą ir visus išgėrė dargi nesusiraukęs. Penktą geriant — nukratė...

Pusiau išgertą stiklelį pastatė ant stalo...

Jo širdis kunkuliavo verdančiu krauju...

Nieko, veik nieko pasaulyje nesitikėjo, bet sunus, įpėdinis, kuris užaugęs galėtų tvirta vyro ranka valdyti šį dvarą, kuris daugiau apleistas, negu netikęs, buvo jo amžina svajonė.

Gal don Juliano meluotų sakydamas, jog per jo miegamąjį perėjo tiek daug moterų vien todėl, kad nei viena iš jų nesuteikė jam sunaus, kurio visą laiką laukė, bet kiekvienas pašalietis stebėtojas, žmogus bešalis, butų turėjęs pripažinti, jog didžiausia don Juliano aistra ir meilė, jei jo santykius su moterimis galima mei e vadinti, pranykdavo, užgesdavo lyg sausų malkų ugniakuris staiga spiovęs į dangų baisią liepsną vėliau prigesąs, kuomet jo meilužė pagimdydavo mergaitę...

Kiek dukterų jis turi — nežino, nes kai kurios dargi po dukters tebelankė jo miegamąjį, nors ne ilgai. Mat, "curandera" jam kartą sakė, kad po dukters gali gimti sunus... Jis ne visai patikėjo... Gal ir patikėjo, bet tik tiek iki surasdavo kitą... Bet visgi kitos gimdė du kartu...

Ir todėl negalima sakyti, jog don Juliano ieškojo vien sunaus... Atvirai sakant jis mėgo gyventi...

Bet taip pat negalima paneigti, jog jis norėjo turėti sunų, įpėdinį...

Ir jei kuris psichologas norėtų nustatyti tarp šių dviejų kraštutinumų vidurį, turėtų pasakyti, jog don Juliano sutikęs moterį — susižavėdavo. Vėliau susižavėjimas virsdavo viltimi turėti sunų, gi po dukters gimimo jame prie tos moters pražudavo ir aistra, susižavėjimas bei viltis susilaukti sunaus...

Kadangi jis savo kumečius niekuomet nekeisdavo, nebent jie patys pasitraukdavo, don Juliano ypatingai savo dukterimis bei jų motinomis nesirupino, nes žinojo, kad kiekvienas kumetis, gali su savo šeima pramisti, gi į tą šeimą įeina ir jo dukters, kurios kitokių reikalavimų negalėjo turėti...

Sunus?.. Oho! Tai jau visai kas kita butų buvę!...

Jo pirma žmona apleido šį pasaulį dargi dukters nepalikdama ir palikęs našliu — nebevedė, bet jeigu butų kuri nors iš jo meilužių pasakius, jog gims sunus ir to sunaus gimimui butų stačius sąlygą — vedybas, don Julianas dargi nebutų susiraukęs...

Viską už sunų!..

Jame kaip ir daugelyje turtų savininkų buvo išsidirbus nuomonė, jog tik sunus vertas turtų ir tik jis gali juos tinkamai valdyti, nors netruko apylinkėje dvarininkų sunelių, kurie tėvų sutaupas paliko kabaretuose dar anksčiau, negu nuo rankovės nusiimdavo juodą raikštį...

Bet visgi tai liktų gimineje, nors ir vien sunaus — patvirkėlio prisiminimuose apie puikius laikus pirmais metais po tėvų mirties...

Tai sunku suprasti, bet vien tiems, kurie jokių turtų neturėjo, nes kiekvienas turtuolis, turįs vien dukterį, galvoja, nors gal nesąmoningai, jog savo turtais laikys svetimus šunis — dukters vyro gimines.

Ir todėl don Juliano tragedija, atsidurus prieš užmuštą, taip ilgai lauktą sunų tebus suprantama pilnai panašiems į j. žmonėms.

Tai buvo daug didesnis jam smugis, negu netekti viso dvaro! Jo galvojimo budu svarstant, jei jis neteko dvaro, šis tas visgi jame liko, nes tuo dvaru pasinaudojo ar baliavodamas ar kitonišku budu, bet jei tas dvaras liko, jis gali tėkti tik sunui, kuris nors praleistų greitai, visgi pasiliks su maloniais prisiminimais apie tėvą, gi duktė, ištekėjus už kito, nors turėtų vaiką visgi nesijaus nei vieną valandėlę, kad dvaras jos, nes viršininku, visuotinu dvaro savininku bus ne ji, bet jos vyras jai ištekėjus...

Ir dargi jos vaikai daugiau priklausys tėvui, negu jo dukteriai — motinai...

Gal tai keista ir dargi absurdiška, bet taip yra ir don Juliano tuštindamas jau antrą tarnaitės atneštą butelį, jautė savo sieloje dvigubą skausmą; kaip tėvas ir kaip dvasininkas. Ir šį skausmą didino dar antras įvykis, jo bedievybės išsižadėjimas...

Jam butų sunku pasakyti, kodėl jis pasidavė kunigo Nicola sugalvotam stebuklui. Tai buvo nepaprastas jausmų mišinys, kuriais niekas nepatikėtų, nes blaivai galvojant dargi pačiam don Julianui dabar išrodė nesąmonė.

Jei jis nuoširdžiai norėtų paaiškinti, turėtų prisipažinti, jog iš dalies pasidavė kunigo įtakai, nesąmoningai, daugiau užburtas ir patikėjęs kunigo žodžiais, negu tikrai visa įvertinęs.

(Bus daugiau)

Nusižudė "Neištikimą Vyrą" Nubausti

Savo vyro akyvaizdoje vakar nusišovė Mrs. M. Weil, žmona Dr. M. Weil, 2900 N. Melvina avenue.

Jis policijai liudijo, kad nusišaudama velionė apkaltino jį "neištikimybe" ir pagrasino, kad naktimis jam vaidinsis, kad už neištikimybę jį nubausti.

Platus Pasirinkimas Maisto Gavėniai Midwest Krautuvėse

Maistingi, Skanus Valgiai

Gavėnios laikas yra sunkus šeimininkei, bet ne tai, kuri perka Midwest Stores maisto krautuvėse.

Daugelis šeimininkių tuo laiku pakeičia mėsos patrovas kitais valgiais. Laikraščiai moterų skyriuose (pav., "Naujienos") duoda patarimus, ir pravartu jais naudoti.

Bet ta šeimininkė, kuri eis į Midwest krautuves, su mėsos patrovų pakeitimu kitokiu maistingu ir skaniu maistu neturės jokio vargo.

Šios krautuvės per ilgą laiką ruošėsi šitam sezonui ir turi visokiausį didelį pasirinkimą. O kainos labai prieinamos, nes Midwest Krautuvės darė užpirkimus vagonais, ir tokiu budu sutaupė daug pinigų.

Peržiurėkite šios dienos Midwest skelbimą. Jame rasite daugybę visokių gerų sugestijų jusų stalui. (Skl.)

NAUJA DEGTINĖS Krautuvė
Bridgeporte
Specialus Išpardavimas:
4 METŲ SENUMO 90 PROOF BOURBON DEGTINĖ
$1.39 už kvortą **$1.39**
Aplankykit musų naują krautuvę
B. & W. LIQUOR STORE
3424 S. Halsted St.

Tel. VIRginia 9493 Moterim treč.
PAULINA RUSSIAN and TURKISH BATHS
ELEKTRIKINIAI TRYTMENTAI
Ultra-Violet-Sunshine ir Infra Red Light Radiations Swedish Massage ir Movements
1657 W. 45 St.
Kam. S. Paulina
A. F. CZESNA
Sav.

NEGALI GAUTI GERESNIO

Jei Mokėtum Du Syk Tiek už

FREDERICK'S 4 CROWN PREMIUM BEER!

Tikrai PREMIUM Alus atstovauja aukščiausią laipsnį bravorininko gamyboje! Frederick's 4 CROWN PREMIUM ALUS yra gamintas vąryje ir sendintas medyje.

GAUNAMAS ½ GAL., KVR. IR 12 UNC, BONKOSE.
Nueikit į artimiausį sandėlį arba taverną—arba šaukite YARDS 1502

SVARBUS PRANEŠIMAS

Dabar randamės savo naujame sandėlyje ir ofisuose adresu 3917 Lowe Avenue . . . Čia gamybai patenkinantį patarnavimą musų daugybei kostumerių metropolitan apylinkėje.

FREDERICK BROS., Inc.
3917 So. Lowe Ave., Chicago, Ill.

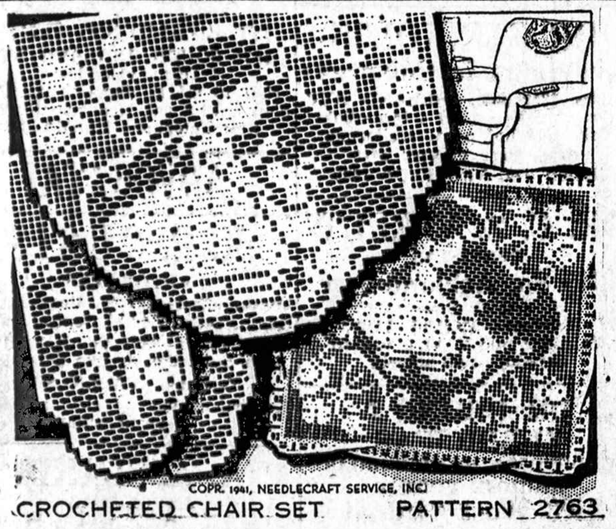

CROCHETED CHAIR SET PATTERN 2763

No. 2763—Megstiniai kėdei padengti

NAUJIENOS NEEDLECRAFT DEPT., No. 2763
1739 So. Halsted St., Chicago, Ill.

Čia įdedu 10 centų ir prašau atsiųsti man Pavyzdį No.....

Vardas ir pavardė.....

Adresas.....

Miestas ir valstija.....

Taupyk Pinigus

PIRK IŠ "MIDWEST STORES"
KOKYBĖ IR PATENKINIMAS GARANTUOTI!
VISADOS ŽEMOS KAINOS

IŠPARDAVIMAS! PENKT. IR ŠEŠT, KOVO 7 r 8

"MIDWEST" PUIKIAUSIS GARANTUOTAS GARUODINTAS
PIENAS Priimtas American Medical Asociacijos Maistų Komiteto **4** aukš. ken. **25c**

"PILLSBURY'S" GERIAUSI
MILTAI 5 sv. maiš. 22c 24½ sv. maiš. **81c**

GRYNA SHORTENING
"BAKERITE" Satisfakcija Garantuota **3** sv. ken. **37¢**
"WHEATIES" Pusryčių Valgis pak. **10¢**
FOULDS' Spaghetti ar Makaronai 8 unc. pak. **3** už **19¢**
"SUNSWEET" Didelės Slyvos 1 sv. pak. **10¢**
PITTED
"DROMEDARY" DATES 7¼ unc. pa. **2** už **25¢**
"ELMDALE" PIAUSTYTI AR PUSĖS
PYČIAI No. 1 aukš. ken. **2** už **19¢**
"SUNFILLED" Orandžių Sunka 12 unc. ken. **2** už **19¢**
"BLUE WINNER" Apricots did. 2½ ken. **19¢**
"DAWN FRESH" CREAM OF MUSHROOM
SRIUBA 14½ unc. ken. **10¢**
Su Grybais ir Smetonu
"TASTEWELL"
EARLY JUNE ŽIRNIAI No. 2 ken. **2** už **21¢**
"LIBBY'S" 4 RUŠIŲ
GILIAI RUDOS PUPOS **2** ken. **19¢**
"CLAPP'S" STRAINED VALGIAI 4½ unc. ken. 3 už **21c**
"CLAPP'S" CHOPPED VALGIAI 7½ unc. ken. 2 už **19c**
"BOSCO" CHOCOLATE MALT SYRUP 5 unc. džar. **13c**
"DAVIES" VIRTI CALAS KUMPIAI Shankless sv. **21½c**
CALIF. NAVEL
"SUNKIST" Orandžiai 252 mieros tuz. **19¢**
"CAMAY" MUILAS **3** už **17¢**
"CHIPSO" 2 maži 17c did. pak. **2** už **39¢**
"CLIMALENE" maž. 9c did. pak. **20¢**
"BOWLENE" maž. 9c did. ken. **19¢**
BATHROOM TISSUE
ScotTissue 1000 šm. rolės **3** už **22¢**
SCOTTOWELS Virtuvei **2** rolės **19¢**

MES PRIIMAM ORANDŽINES IR MĖLYNAS STAMPAS
$100 DYKAI Kas Savaitę. Taupykite Musų Kuponus

PIRK UŽ MAŽIAU IŠ
MIDWEST STORES
500 Nepriklausomų Apylinkinių Krautuvių

CRANE COAL COMPANY
5332 So. Long Avenue
Telefonas PORTSMOUTH 9022
POCAHONTAS Mine Run iš geriausių mainų, daug dulkių išimta **$7.80**
Perkant 5 tonus ar daugiau.
Smulkesni Yra Daug Pigesni
Sales Tax ekstra.
BLACK BAND LUMP **$9.75**

GARSINKITĖS "NAUJIENOSE"

DABAR LAIKAS INVESTUOTI PINIGUS Į

UNIVERSAL SAVINGS & LOAN ASS'N.

1739 SOUTH HALSTED STREET

Mokame 3½ Nuošimčio ant Visų Investmentų.

Jusų indėliai apdrausti iki $5,000.00 per Federal Savings and Loan Insurance Corporation, Washington, D. C.

Jei insurance reik, pas Dr. P. Vileišį EIK
DR. P. VILEIŠIS
Atstovas
Prudential Ins. Co. of America
175 W. Jackson HAR. 2500
Home Office Newark, N. J.
4432 S. California Ave. Laf. 0771

BRIDGEPORT ROOFING AND SHEET METAL CO.
3216 S. Halsted St. VICtory 4965
Stogus, rynas, stoglangius ir sienų apmušimus.
Taisome bet ką. Atnaujiname bet ką. **Darbas užtikrintas. Pilnai apdraustas.**

Remkite Lietuvišką Žyduką,
NATHAN KANTER
MUTUAL LIQUOR CO.—WHOLESALE
4707 S. Halsted St.
Tel. Boulevard 0014

Nepriklausomybė
yra brangiausias tautos turtas.
Atskiras žmogus Nepriklausomybę gali atsiekti tik budamas finansiniai apsirupinęs. Statykite, remontuokite ir įsigykite namus pagal musų ilgamečio išmokėjimo planus. Taupykite ir paskolas imkite žymiausioje lietuvių įstaigoje. Už apdr. F. S. ligi $5,000 mokame 3½%.
KEISTUTO SAVINGS and LOAN ASSOCIATION
JOS. M. MOZERIS, Sec.
3236 S. Halsted St. CAL. 4118

VICTOR BAGDONAS
LOCAL & LONG DISTANCE MOVING
Perkraustom forničius, pianus ir visokius rakandus bei štorus. Vežam į farmas ir kitus miestus. Žema kaina. Musų darbas garantuotas. Taipgi pristatom anglis į visas miesto dalis.
3212 So. Halsted St.
Saukit Tel. VICTORY 0066

• **FOTOGRAFAS**
CONRAD
FOTOGRAFAS
Studija įrengta pirmos rųšies su moderniškomis užlaidomis ir Hollywood šviesomis. Darbas garantuotas.
420 W. 63rd St.
Tel. ENG. 5883-5840

VISI LIETUVIAI REIKALAUJA
PLEITŲ
Ateikite į Phillip's Dental Laboratory kol kainos žemos
TRU-FIT PLEITAI
Lab. kaina
$9.50
ir aukščiau

GARANTUOTA MEDŽIAGA
Taisome ir Atnaujiname senus pleitus viena diena .... **$1.00** ir aukš.
PHILLIP'S DENTAL LABORATORY
2358 WEST 63rd STREET
Prospect 2174
Lietuvis Laboratorijos Technikas D. MASKALA
Valandos nuo 10 iki 9, seredomis pagal sutartį. Pleitai gaminami tik gavus orderius ir įspaudas nuo laisniuotų dentistų.

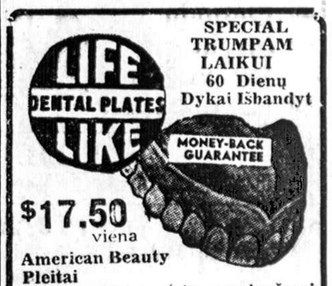

SPECIAL TRUMPAM LAIKUI
60 Dienų Dykai Išbandyt
$17.50 viena
American Beauty Pleitai
Gražūs, naturalus, ir nesulaužomi
12 Mėnesių Mokėti
FACE-FORMING PLEITAI, natūraliais gumais, nesulaužomi ..... **$9.50** vienas **$2.00**
APSKAIČIAVIMAS DYKAI
Pleitai gaminami nuo įspaudų, gautų nuo laisniuotų dantistų.
Atsineškit šį Skelbimą!
Jis Vertas **$2.00** perkant naujus pleitus
Excel Dental Lab., Inc.
4707 IRVING PARK RD.
11351 S. MICHIGAN AVE.
701-43 WEST 63rd STREET
32 W. WASHINGTON ST.
Tel. DEArborn 1470
Atdara vakarais—4 aukštas.

GERBIAMI NAUJIENŲ Skaitytojai Prašomi Pirkinių Reikalais Eiti į tas Krautuves, kurios Skelbiasi Naujienose.

Illinois-Indiana-Michigan-Wisconsin Žinios

C.I.O. Reikalaus Balsavimų 13-koj G. M. Dirbtuvių

DETROIT, Mich. — CIO paskelbė, kad kreipsis į darbo tarybą, reikalaudama paskelbti darbininkų balsavimus tose G M. dirbtuvėse (viso 13), kur pilnos atstovybės dar neturi ir tose, kur pirmiau rinkimus laimėjo AFL ir Mechanics Educational Society of America, nepriklausoma unija.

CIO Auto unija yra laimėjusi rinkimus 48-iose G. M. dirbtuvėse.

SANDĖLIS VISOKIŲ
ŠAKNŲ IR ŽOLIŲ

Kadangi uogos, Liepos žiedai, pelunas, alerų šaknys, ramunėliai, apvyniai, gumbažolės, trukžolės, valerijonai galima gauti ant svarų po 70c svaras, arba bile kokių 6 svarai už $3.30.

Taipgi aš turiu visokių sutaisytų žolių pakeliuose su angliškais ir lietuviškais užvadinimais, kam jos naudingos ir kaip vartoti.

Nervų arbata	85c
Vidurių reguliatorius	60c
Dusulio arbata	60c
Kokliušio arbata	60c
Ramatų žolės	60c
Trajankos 60c arba 3 pk.	$1.50

Žolių knygelė aprašo visokias žoles ir šaknis—25c. Mikaldos pranašystės—25c. Sapnų knygelė, atmena gerai sapnus su kazirų nukėlimais ir planetų atspėjimais 35c.

Lengvas budas išmokti angliškos kalbos be kito pagelbos 35c.

M. ZUKAITIS
336 Dean Bldg., Spencerport, N. Y.

SUNKIAI SERGA ATS. GREEN

ROCKFORD, Ill. — Daktarai sako, kad nebėra vilties išgelbėti gyvybę LeRoy Green 10-to distrikto atstovo legislaturoje. Serga kelintas mėnuo.

$40 Pensijos Indianoj

INDIANAPOLIS, Ind. — Legislaturos atstovų butas didele balsų didžiuma priėmė pasiulymą įvesti $40 mėnesines pensijas seneliams.

Dar reikia senato pritarimo ir gubernatoriaus parašo.

Kaip Ten Nebutų, Kenoshos Tetušiai Netinginiauja

Vis Rupinasi Miesto Reikalais

KENOSHA, WIS. — Kenoshos Miesto tetušiai nesėdi rankų sudėję kai nėra skubių dalykų.

Štai, jie sugalvojo ir dabar svarsto įstatymą, uždrausti miesto ribose užlaikyti:

1. *Šeškus*
2. *Kiaules, ir*
3. *Lapes.*

Kodėl reikia draudimo šeškams, ir kas nori juos užlaikyti, mums ne visai aišku.

LAIDOTUVIŲ DIREKTORIUS

John F. Eudeikis

SENIAUSIA IR DIDŽIAUSIA LAIDOJIMO ĮSTAIGA

AMBULANCE
DIENĄ IR NAKTĮ

Visi Telefonai YARDS 1741-1742

4605-07 So. Hermitage Ave.
4447 South Fairfield Avenue

Telefonas LAFAYETTE 0727

Dykai koplyčios visose Chicagos dalyse

Klausykite musų radio programų Antradienio ir Šeštadienio rytmečiais, 10:00 val. ryto iš W. H. I. P. stoties (1480 K.) su POVILU ŠALTIMIERU.

Laidotuvių Direktoriai

NARIAI
Chicagos, Cicero Lietuvių Direktorių Asociacijos

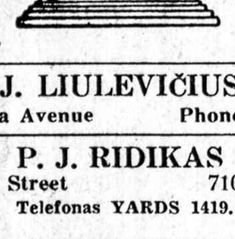

Ambulance Patarnavimas Dieną ir Naktį

TURIME KOPLYČIAS VISOSE MIESTO DALYSE

J. LIULEVIČIUS
4348 S. California Avenue — Phone LAFayette 3572

P. J. RIDIKAS
3354 So. Halsted Street — 710 West 18th St.
Telefonas YARDS 1419.

I. J. ZOLP
1646 West 46th Street — Phone YARds 0781

S. P. MAŽEIKA
3319 Lituanica Avenue — YARds 1138, YARds 1139

LACHAWICZ IR SUNŲS
2314 West 23rd Place — Phone CANal 2515
SKYRIUS: 42-44 East 108th Street — Tel. Pullman 1270

ALBERT V. PETKUS
4704 So. Western Avenue — Phone LAFayette 8024

ANTANAS M. PHILLIPS
3307 Lituanica Avenue — Phone YARds 4908

ANTHONY B. PETKUS
6812 So. Western Ave. — Phone GROvehill 0142
1410 South 49th Court, Cicero — Phone Cicero 2109

ATKARTOJA "TETĄ IŠ AMERIKOS"

Lietuvių Universiteto Kliubas atkartos komediją *"Teta Iš Amerikos"* kitą sekmadienį, kovo 16, Lietuvių Auditorijoj, 4:30 val. vakaro. Įžanga —55c. Veikalas taip patiko žmonėms keletą savaičių atgal, kad studentai gavo pakvietimą jį statyti ne tik Chicagoje, bet ir Rockforde.

Paveikslas rodo jauną advokatą Vincą (Algirdas Rulis), "Tetą Iš Amerikos" (Anne Bennes), ir valkatą Ritskų (A. Rudis), vienoj tų smagių scenų, kur nežinomas kudikis beveik sudarko keletą saldžių romansų.

V. G.

UMWA Pikietuos PMWA Kasyklas

SPRINGFIELD, Ill.—United Mine Workers of America paskelbė, kad balandžio 2 pikietuos dvi Springfieldo apylinkės kasyklas, kurios samdo Progressive Mine Workers unijos narius.

William Keck, PMW prezidentas, atsakė, kad jo unijos nariai eis dirbti, naudodami "jėgą" jei reikės", per pikietas pereiti.

Dabar Galės Nuostolius Iškolektuoti —

ROCKFORD, Ill. — Užtikusi pamestą automobilio ašies dangtį, policija susekė ir suėmė Arlin Crawford, 414 Brooke Road, kuris vas, 17 sudaužė rockfordienio Alekso Kučiausko 186 15th ave. automobilį.

Elginas Padidėjo

ELGIN, Ill. — Elgin miestelis prijungė prie savo korporacinių ribų plotą žemės prie Dundee avenue ir City line, taip vadinamą "North Area." Jame gyvena apie 100 šeimynų.

Moterys Taksikebams Vairuoti

GARY, Ind. — Joseph Chiramonte, taksikebų bendrovės prezidentas, prašo miesto leidimo samdyti moteris automobiliams vairuoti. Dėl "drafto" jis nebegalįs gauti užtektinai vyrų šoferių.

Pilietybės Kliasos

SCOTTVILLE, Mich. —High school rumuose kas pirmadienio vakarą įvyksta nemokamos pilietybės kliasos. WPA kviečia vietos lietuvius jomis naudotis.

UŽDRAUDĖ RADIO DVIRAČIAMS —

Įvedė laisnius

PEORIA, Ill. — East Peoria miesto taryba priėmė patvarkymą uždrausdama turėti radio aparatus ir "muzikalius instrumentus" ant dviračių. Taryba taipgi įvedė dviračių laisnius—15 centų metams.

APLEIDO LIGONINĘ

SPRINGFIELD, Ill. — St. John's ligoninę jau apleido sunkiai sirgęs Stanley Gudauskas, 2308 North 15th.

Eina Prie Ievos Burbos Palikimo Tvarkymo

WAUKEGAN, Ill. — Lake apskričio Probate teismui yra paduotas užtvirtinimui testamentas neseniai mirusios Ievos Burba, kurios palikimo administratore paskirta Felicija Povilaitis. Reikalą tvarko adv. Thomas A. Pojunas. Balandžio 7 d. tejsmo posėdyje tikimasi užsilikusius palikimo finansinius reikalus sutvarkyti.

Uždraudė Moteris Už Barų

LANSING, Mich. — Gėrimų komisionierius išleido patvarkymą, drausdamas moterims dirbti už barų alinėse.

Laisniai ateityje nebus išduodami moterims, kurių vyrai turi policijos rekordą.

Geras Pamatas Divorsui

MILWAUKEE, Wis. — Victos gyventojas Clarence Schnell, 5687 N. 39th, prašo perskirų. Aiškinasi teismui, kad jo žmona Elsie "visą laiką bingo lošia."

ĮVAIRIOS ŽINIOS

Rumunai k r a u s t o valdžios dokumentus

BUKAREŠTAS, Rumunija, kovo 5 d. — Vyriausybė įsakė išvežti visus valdžios dokumentus ir archyvus tolyn nuo sovietų Rusijos sienų.

Bijoma, kad raudonoji armija neužpultų naujų provincijų.

LONDONAS, Anglija, kovo 5 d. — A. V. Aleksander, pirmas admiraliteto lordas, šiandien pranešė Anglijos parlamentui, jog britams reikalinga daug naujų karo laivų.

Taip pat yra reikalingi jurininkai, nes karo laivų kovos Atlantike kasdien stiprėja.

Iš Amerikos gauti destrojeriai britams yra labai naudingi, jie norėtų ir daugiau jų gauti. Parlamentas paskyrė didelės sumas laivams statyti.

Išvengs Elektros Streiko Michigane

Ginčas Arbitracijai.

LANSING, Mich. — Specialis valstijos paskirtas arbitratorius sako po derybų su AFL elektros darbininkų unija, kad "streiko bus galima išvengti". AFL reikalauja pakelti darbininkams algas ir pripažinti uniją.

Ginčas eina su Consumers Power Co., kuri aptarnauja elektra pietinę Michigan, apart Detroito.

Gubernatorius Van Wagoner vakar po pietų paskelbė, kad abi pusės sutiko ginčą arbitruoti.

Kaltina Senelę Vyro Nunuodyjimu

MENOMINEE Mich.— Šiandien teismas pradeda svarstyti bylą 72 metų senelės, Victorijos Franszkiewicz, kuri yra kaltinama nunuodijimu savo 63 metų vyro Ronald.

Tas Matulėnas Gerai Kamuolį Valdo!

WAUKEGAN, Ill. — North Shore Junior bowling turnyre į priekį staigiai pašoko lietuvis Joe Matulenas į vakarą padarydamas 621 punktus. Jį viršijo tiktai vienas lošikas, Willard Cedarburg su 633.

Matulėnas lošia Dew Drop Inn komandoje.

Mrs. A. K. JARUSZ

PHYSICAL THERAPY and MIDWIFE
6630 S. Western av.
Telefonas: HEMLOCK 9252
Kasdien nuo 10 v. ryto iki 7 v. vak. Šeštadienį ir sekmadienį— į Sand Dunes, Central av Beverly Shores Ind. Tel. Michigan City 2799-R 3.

AKIŲ SPECIALISTAI

DR. VAITUSH, OPT.
LIETUVIS

Mano 20 metų praktikavimas jusų garantavimas
Optometrically Akių Specialistas
Palengvina akių įtempimą, kuris esti priežastimi galvos skaudėjimo svaigimo, akių aptemimo, nervuotumo, skaudamą akių karštį, atitaiso trumparegystę ir toliregystę. Prirengia teisingai akinius. Visuose atsitikimuose egzaminavimas daromas su elektra parodančia mažiausias klaidas. Specialė atyda atkreipiama į mokyklos vaikus. Kreivos akys atitaisomos.
VALANDOS: nuo 10 ryto iki 8 vak. Nedėlioj pagal sutartį.
Daugelyj atsitikimų akys atitaisomos be akinių. Kainos pigiau kaip pirma.
4712 South Ashland Av.
Phone YARDS 1373

DR. G. SERNER
LIETUVIS AKIŲ GYDYTOJAS

Tel. Yards 1829
Pritaiko Akinius Kreivas Akis Ištaiso.
Ofisas ir Akinių Dirbtuvė
756 WEST 35th STREET
kampas Halsted St.
Valandos nuo 10 iki 4, nuo 6 iki 8
Nedėliomis pagal sutartį.

Dr. Karl Nurkat
(NURKAITIS)

Atsakomingas pritaikinime akinių už prieinamą kainą, taipgi ant lengvų išmokėjimų.
Randasi kasdien didžiojoj
JOS. F. BUDRIKO Krautuvėj.
3409 So. Halsted St.
Yards 3089

PAĖMĖ Į ARMIJĄ

GARY, Ind. — Armija paėmė 88 vyrus pereitą mėnesį, o šį mėnesį viso paims apie 250. Tarp pašauktųjų yra Edmund L. Baltagis, 3688 Van Buren.

Brolis Sutiko Brolį Laidojant Brolį

MILWAUKEE, Wis. — Važiuodamas traukiniu į Minocqua, milwaukietis Frank Hill susipažino su keleiviu, kuris, kaip ir jis "važiavo į Minocqua savo brolio laidotuvėms."

Pasirodė, kad abu važiavo į tas pačias laidotuves ir yra broliai, nesimatę nuo 1905.

Kvarantina Elgino Ligoninėje

SPRINGFIELD, Ill. — Valstija paskelbė kvarantina Elgino ligoninėje. Ten pasireiškė "difterito epidemija".

LIETUVIAI

GYDYTOJAI IR DENTISTAI
Amerikos Lietuvių Daktarų Draugijos Nariai.

Phone CANAL 6122
DR. S. BIEŽIS
GYDYTOJAS IR CHIRURGAS
2201 West 22nd Street
Valandos nuo 1—3 ir 7—8
Seredomis ir Nedėl. pagal sutartį.
Rez. 6631 So. California Avenue
Telefonas Republic 7868

Ofiso Tel. VIRginia 0036
Rezidencijos Telefonas: BEVERLY 8244
Jeigu neatsiliepia, šaukite: BOULEVARD 1040
DR. T. DUNDULIS
GYDYTOJAS IR CHIRURGAS
4157 ARCHER AVENUE
Ofiso Valandos:
nuo 1—3 ir nuo 6—8:30 val. vakaro.
Nedėlioj pagal sutartį.

✚
Dr. F. Pulsucki Le Van
GYDYTOJAS IR CHIRURGAS
Valandos kasdien 2-4 ir 6-8 vak.
1957 W. Garfield Blvd.
Cor. Damen. — Hemlock 6699

A. Montvid, M. D.
West Town State Bank Bldg.
2400 WEST MADISON STREET
Val. 1 iki 3 popiet, 6 iki 8 vak.
Telefonas SEELEY 7330
Namų telefonas Brunswick 0597

Tel. YARDS 3146
VALANDOS: Nuo 11 iki 12, 2 iki 4 ir 7 iki 9.
Pirmadieniais: 2 iki 4 ir 7 iki 8
Šventadieniais: 11 iki 12.
DR. V. A. Šimkus
GYDYTOJAS IR CHIRURGAS
ir Akinius Pritaiko.
3343 SO. HALSTED ST.

DR. STRIKOL'IS
Gydytojas ir Chirurgas
Ofisas 4645 SO. ASHLAND AVE
Ofiso val.: Nuo 2 iki 4 ir nuo 6 iki 9 vak. Nedėlioj pagal susitarimą
Ofiso Tel.: YARDS 4787
Namų Tel. PROSPECT 1930

DR. C. Z. VEZEL'IS
DENTISTAS
4645 So. Ashland Ave.
arti 47 Street
Telefonas YARDS 2246
Valandos nuo 9 iki 8 vakaro
Seredoj pagal sutartį.

DR. BRUNO J. ZUBRICK'AS
GYDYTOJAS IR CHIRURGAS
NAUJOJE VIETOJE
2403 West 63rd St.
VALANDOS: 2—4 popiet ir 7—9 vakaro. trečiadieniais ir sekmadieniais pagal susitarima.
Telefonas HEMLOCK 7899
Namu Tel. VINCENNES 5272

Tel. HYDE PARK 3395
Dr. Susanna Slakis
Moterų ir Vaikų Ligų Gydytoja
Dabar priiminės ligonius namuose
6733 S. Crandon Ave.
Vizitai sulig sutarties
(išskiriant trečiadienius ir šešta.)

U.S. Reikalauja Uždaryti Italų Konsulatą

DETROIT, Mich. — Italijos vyriausybė yra gavusi Jungtinių Valstijų valdžios reikalavimą uždaryti savo konsulatą Detroite, Mich.

Konsulo parcigas eina Giacomo Profili.

(Smulkmenos pirmam puslapyje.)

ZELNIS GAISRININKAS FORT CUSTERYJE

FORT CUSTER, Mich. — Į šios karo stoties gaisrininkus paskirtas Mikas Zelnis, jaunas lietuvis iš DeKalb, Ill.

KITI LIETUVIAI DAKTARAI

Tel. Hemlock 5849
Dr. Peter T. Brazis
GYDYTOJAS IR CHIRURGAS
6757 S. Western Ave.
VALANDOS: 1 iki 3 ir nuo 7 iki 9

DR. A. JENKINS
(Lietuvis)
GYDYTOJAS IR CHIRURGAS
2500 West 63rd Street
Ofiso valandos: nuo 1—4 ir nuo 7—9 val. vakaro ir pagal sutartį.
Ofiso Tel. PROSPECT 67 7
Namų Tel. VIRGINIA 2421

DR. MARGERIS
3325 So. Halsted St.
Valandos: nuo 10 r. iki 2 popiet ir nuo 6 iki 8 vakare.
Šventadieniais tik susitarus.
Phone YARDS 7299

KITATAUČIAI

DR. HERZMAN
IŠ RUSIJOS
Gerai lietuviams žinomas per 39 metus kaipo patyręs gydytojas chirurgas ir akušeris.
Gydo staigias ir chroniškas ligas vyru, moterų ir vaikų pagal naujausius metodus X-Ray ir kitokius elektros prietaisus.
Ofisas ir Laboratorija
1034 W. 18th St., netoli Morgan St.
Valandos nuo 10—12 pietų ir nuo 6 iki 7:30 val. vak. kiekvieną dieną, išskiriant šeštadienio vakaro ir nedėliomis.
Tel. CANAL 3110
Rezidencijos telefonai:
Superior 9454 ar Central 7464

Dr. Charles Segal
OFISAS
4729 So. Ashland Ave.
— 2-ros lubos —
CHICAGO, ILLINOIS
Ofiso Valandos:
Nuo 10—12 val. ryto, nuo 2 iki 4 val. popiet ir nuo 7 iki 8:30 val. vakaro. Nedėliomis nuo 10 iki 12 valandai diena.
Phone MIDWAY 2880

Telefonas YARDS 0994
Dr. Maurice Kahn
4631 SOUTH ASHLAND AVE
Ofiso valandos:
Nuo 10 iki 12 diena, 2 iki 3 po piet, 7 iki 8 val. Ned. nuo 10 iki 12
Rez. Telephone PLAZA 3200

ADVOKATAI

K. P. GUGIS
ADVOKATAS
Miesto ofisas—127 N. Dearborn St
Kamb. 1431-1434-Tel. Central 4411-2
Namų ofisas—3323 So. Halsted St
Valandos vakarais nuo 6 iki 8:30
Telefonas YARDS 0818
Ketvirtadieniais ir Sekmadieniais —pagal sutartį.

A. A. SLAKIS
ADVOKATAS
7 So. Dearborn St.
Room 1230
Ofiso tel. CENTRAL 1824.
Namų tel.—Hyde Park 3395

VYTAUTAS TARUTIS
ADVOKATAS
3133 SO. HALSTED STREET
Tel. CALumet 6877
Val.: nuo 1:00 popiet iki 8 v. vak.
134 N. LA SALLE STREET
Room 2014 Tel. STAte 7572
Val.: nuo 9:00 iki 11:00 ryto.
3149 SO. HALSTED STREET
Tel. VICtory 2679

Šaukia Specialį Žemaičių Kulturos Kliubo Susirinkimą

Svarstys naujus konstitucijos projektus; permainos valdyboj

Sekantį sekmadienį, kovo 9 d., yra šaukiamas Žemaičių Kulturos Kliubo specialis ir visuotinas narių susirinkimas. Bus svarstomas galutinas konstitucijos projekto priėmimas. Susirinkimas įvyks 3 val. po pietų, Hollywood svetainėje, 2417 W. 43rd street.

Kliubo orkestro vakaras

Žemaičių kliubo orkestro vakaras įvyks kovo 23 d. Hollywood svetainėje, 2417 W. 43 st. Pradžia 6 val. vakare. Pelnas skiriamas orkestro naudai.

Žemaičių Kulturos Kliubo piknikas įvyks birželio 15 d. Kubiliaus darže. Komisija sparčiai rengiasi, kad piknikas butų sekmingas.

Aukavo $10 streikieriams

Praeitam susirinkime, kuris įvyko vasario 19 d. Hollywood svetainėje, atsilankė atstovas iš United Farm Equipment Workers of America local 101 ir prašė paramos. Nariai nubalsavo aukauti $10.

Permainos kliubo valdyboj

Priešmetiniame susirinkime į vice-pirmininkus buvo išrinkta A. Stukienė. Kadangi ji jau antras susirinkimas nedalyvavo ir priežasties nepranešė, jos vieton į vice-pirmininkus tapo išrinktas Mike Čeplinskas.

Vietoj rezignavusio J. Tenikaičio į finansų raštininkus tapo išrinktas Leonas Geniotis.

Nedyvai, kad Žemaičių Kulturos Kliubas taip sparčiai auga. Kas susirinkimas prisirašo nuo 10 iki 20 naujų narių. Šis faktas parodo, kad žemaičiai žymiais šuoliais žengia pirmyn — kulturinasi ir progresuoja.

Valio, žemaičiai! Šiame susirinkime prisirašė 10 naujų narių.

Žemaičių Kulturos Kliubo pirmininkas **Steponas Narkis.**

PRANCIŠKUS RADŽIUS

Persiskyrė su šiuo pasauliu kovo 6 d., 1941 m., sulaukęs senatvės amž., gimęs Liet., Varnių parapijoje, Telšių apskrity. Amerikoj išgyveno 48 metus.

Paliko dideliame nuliudime 3 sunus, 5 dukteris ir jų šeimynas, vieną brolį ir seserį, Lietuvoje ir daug kitų giminių, draugų ir pažįstamų.

Kunas pašarvotas koplyčioje, 668 W. 18th St. Laidotuvės įvyks pirmadienį, kovo 10 d., 8:30 val. ryto iš kopl. į Dievo Apveizdos parap. bažnyčią, kurioje atsibus gedulingos pamaldos už velionio sielą, o iš ten bus nulydėtas į Šv. Kazimiero kapines.

Visi a. a. Pranciškaus Radžiaus giminės, draugai ir pažįstami esat nuoširdžiai kviečiami dalyvauti laidotuvėse ir suteikti jam paskutinį patarnavimą ir atsisveikinimą.

Nuliudę liekame:
Sunus, Dukterys, Šeimynos ir Giminės.

Del informacijų šaukite CANAL 6174.

LOVEIKIS Siunčiam Gėles Telegramus į Visas Pasaulio Dalis
KVIETKININKAS
Gėlės Vestuvėms, Bankietams ir Pagrabams
3316 So. Halsted Street
Tel. YARDS 7308

URBA Gėlės Mylintiems Vestuvėms, Bankietams, Laidotuvėms, Papuošimams
GĖLININKAS
4180 Archer Avenue
Phone LAFAYETTE 5800

RECEIVERIS PAŠALINO O UNIJA VĖL PRIĖMĖ

Teismui vos spėjus atšaukti bartenderių unijos receiverį, tos unijos pirmininkas tuojau pasamdė šešis biznio agentus, kuriuos receiveris buvo pašalinęs kaipo gengsterio Nitti sėbrus.

Pirmininkas Crowley taipgi pašalino keturis receiverio paskirtus biznio agento už "nekompetentiškumą."

Liet. Demokratai Užgiria Bilių Nr. 1776

Pasiuntė Laišką Senatoriui Scott Lucas

Cook apskričio Lietuvių Demokratų Lyga vakar pasiuntė laišką Illinois senatoriui Scott Lucas, kuriuo Lyga ir visi prie jos priklausantieji kliubai užgiria Bilių Nr. 1776 ir išreiškia pageidavimą, kad Sen. Lucas savo balsu parems tą bilių.

Sako, Kad Cubos Lietuviai Labai Vargingai Gyvena

Važiavo į Ameriką, Bet Ten Pateko Agentų Prigauti

WESTSIDE — P-nai Juozas Misevich ir Ben. J. Kazanauskas su žmonomis buvo išvykę į šiltus kraštus: Miami, Florida ir Havana, Cuba. Progai esant jie aplankė juros pakraščius ir saulės įkaitoje maudėsi šiltame vandenyje.

Lietuvių Apie 60

P-s Misevich papasakojo apie kelionės įspudžius ir Havana, Cubos lietuvių gyvenimą. Jis sužinojo, kad ten lietuvių gyvena apie 60 asmenų ir visų gyvenimo padėtis labai varginga.

Po pereito Europos karo jų didžiuma vyko į šiaurės Ameriką, bet agentų prigauti jie pateko į Cubą ir apie 16 metų kaip jie ten kamuojasi be pastogės, be apdaro ir iš ten negali išvažiuoti.

Turtuoliai Gražiai Gyvena

Šiaip turtuolių gyvenimas atrodo neblogas: gražųs butai ir apylinkės, bet šiais gražumais ir patogumais naudojasi ispanų vietos gyventojai, — taip papasakojo p. Misevich.

P-nas Misevich yra savininkas užeigos 2200 W. Cermak Road ir apart to, jis yra iždininkas Mutual Federal Savings and Loan Association įstaigos, o p. Kazanauskas yra minėtos įstaigos sekretorius.

Jie po šitos kelionės jaučiasi labai gerai ir dabar vėl eina pareigas savo atsakomingo užsiėmimo. —*Kalb.*

Gaisras Town of Lake, Moteris Apdegė

TOWN OF LAKE. — Begelbėdama du mažus vaikus iš degančio buto ties 4413 S. Wolcott street, apdegė 31 metų Mamie Zon. Kiti penki žmonės irgi turėjo bėgti iš namo.

Gaisras prasidėjo nuo sugedusio aliejinio pečiaus.

Ištruko Nuo Bolševikų

Praleidusi apie 9 mėnesius Sibire, "bolševikų nelaisvėje", vakar Chicago pasiekė amerikietė Irene Butkiewicz, 932 W. Belle Plaine avenue. Iš Lenkijos ji buvo išvežta į Sibirą, ir iš ten išsigavo tik su Amerikos ambasados Maskvoje pagalba.

Kulturos Ratelio Narė Nusiskundžia Penktakojų Darbais

GRAŽIAI VEIKUSIĄ ORGANIZACIJĄ TEMPIA KOMUNISTŲ PUSĖN

(Dar Viena Nuomonė Apie Jaunimo Ratelį)

Liudnas vaizdas šiandien viešpatauja Lietuvių Kulturos Rately. Savo laiku žinomas kaip rimta organizacija, kurioj gražiai veikė atvažiavę iš Lietuvos jaunuoliai, šiandien tas Ratelis tapo penktakojų stalinistų apniktas, kurie nori visą veiklą nusitempti po komunistų stogu.

"Lietuviškas Darbas Nerupi"

Pradžioje, kada Ratelis susitvėrė ir jame priklausė jaunimas, kuriam lietuvybės idealai buvo brangus, kuris visą darbuotę kreipė gražia lietuviška vaga, tai veikimas buvo sekmingas ir visuomenės pagerbtas.

Bet dabar komunistams pradėjus savotiškas šeimininkavimas brukti, tikrieji lietuviški reikalai ir lietuviškojo menc darbas nuštumta. Ir visuomenės akyse tas Ratelis neteko pasitikėjimo.

Griauja Įdėtą Darbą

Tie nariai pionieriai, kurie daug darbo įdėjo Ratelį beorganizuojant jį ugdant, dabar priversti pasitraukti. Nėra abejonės, kad jiems širdys neramios matant kaip keli svetimų interesų sužavėti žmonės griauja tai ką jie su dideliu pasišventimu sukurė.

Gėda, ištiesų gėda, kad pirmieji keli Ratelio darbuotės metai turėjo taip pražuti, ir ypač, kad tai įvyko dėka kelių jaunosios kartos iš Lietuvos atvykusių sunų ir dukterų pastangomis. Gėda!

A. Jakučio išsireiškimas spaudoje, kad pirmiau nariai "prisigerdavo ir kalnierius apsidraskydavo" neatatinka teisybei ir atsakysiu savo sekančiam straipsny. **Liepa.**

Vyrai ir Žmonos "Miršta Nuo Panašių Ligų"

Daktarai Kol Kas Negali Panašumo Išaiškinti

Paskutinis Amerikos Daktarų Sąjungos (AMA) žurnalo numeris rašo, kad pasiremiant studijomis, galima sakyti, jog labai dažnai vyrai ir jų žmonos miršta dėl panašių priežaščių. Labai daug tokių supuolimų tuberkuliozo atsitikime, taipgi dažnai vyras ir žmona miršta širdies, flu ir plaučių uždegimo ligomis.

Ta panašių mirčių tendencija kol kas nesuprantama.

Duktė Areštavo Motiną

Pasiremdama dukters išimtu varantu policija areštavo ir betvarkiu elgesiu kaltina 44 m. Helen Gardner, 7631 Eggleston avenue. Pereitais metais ginčų metu moteriškė nušovė savo vyrą, policistą Anthony Gardner.

Chicagos Ugniagesiai Ruošiasi "Karui"

Chicagos ugniagesių departamentas, pasinaudodamas Anglijos patyrimais, dabar daro eksperimentus ugninių bombų gesinime. Bandymai vyksta ugniagesių mokykloj, 718 Vernon Park Place.

Kovo 9-tą Operetė "Grigutis" Lietuvių Auditorijoj

Stato Jaunimo Kulturos Ratelis

Operetė "Grigutis" jau ne sykį buvo vaidinta Chicagoje. Bet dar tukstančiai Chicagos lietuvių jos nematė. Kad kurie ir matė, tai dar sykį norės pamatyti, nes operetė "Grigutis" tiek yra gražus ir įdomus scenos veikalas, kad ji matyti ir dešimti sykių nenusibostu.

Elžbieta Grigal

Lietuvių Kulturos Ratelio Choras tinkamai prisiruošė operetę perstatyti.

Solistai

Jus pamatysite jaunus naujus talentus, Aleksą Vaizgelą, Nancy Roman, Elžbietą Grigal (Elenos rolėj), Joną Šliažį, Praną Vaitkų, V. Paliulytę, J. Liekaitę, M. Railienę, W. Railą ir A. Kizlaitį.

O choro ir solistų dainas palydės simfonijos orkestras. Operetę vadovauja choro mokytoja Daratelė Yuden.

Taigi, kovo (March) 9 d. sekmadienį atsilankykite į Lietuvių Auditoriją, 3133 So. Halsted St. ir pamatykite operetę "Grigutis". Pradžia 3:30 popiet. Įžanga tik 55c prie durų, o iš anksto perkant penki centai pigiau. Užkviečiu visus,

Antanas Jakutis

Naudokitės "Naujienų" Informacijų Biuru

Teikia Žinias Apie Parengimus.

"Naujienos" įsteigė Lietuviškų Parengimų Informacijų Biurą Draugijos, Kliubai ir visokios įstaigos prašomos pranešti "Naujienoms" dienas savo parengimų. Taipgi ir rengėjai prieš samdymo svetainių, prašome kreiptis į "Naujienas" kad nesusidurti su kitais parengimais ir išvengti nepageidaujamos konkurencijos. Šį patarnavimą "Naujienos" teikia nemokamai.

Skelbimai Naujienose duoda naudą dėlto, kad pačios Naujienos yra naudingos

Garsinkitės "N-nose"

SUSIRINKIMAI

LIETUVIŲ KULTUROS RATELIO susirinkimas įvyks vieną savaitę vėliau nes šią savaitę prisirengimas prie operėtės "Grigutis". Tai maloniai kviečiu visus narius nepamiršti atsilankyti į sus-mą trečiadienį, kovo 12 d., 8 val. Hollywood svet., 2417 W. 43 St.
Sekr. L. Burbulytė.

JAUNŲ LIETUVIŲ AM. TAUTIŠKO KLIUBO mėn. susirinkimas įvyks penktad., kovo 7 d., 7:30 val. vakaro, Chic. Lietuvių Auditorijoj, 3133 So. Halsted St. Sus-mas yra svarbus, todėl kiekvienas klubo narys privalo butinai atvykti. Kurie nariai esat pasilikę su mokestim, butinai pasirupinkit apsimokėti. **S. Kunevičius, Rašt.**

TEISYBĖS MYLĖTOJŲ DRAUGYSTĖ laikys mėn. susirinkimą sekmad., kovo 9 d., Chic. Lietuvių Auditorijoje, 3133 So. Halsted St. 12 val. dieną. Visi nariai kviečiami atsilankyti ir pasiimti tikietų dėl dr-stės bunko parės, kuri bus kovo 29 d., Chic. Liet. Aud.
—A. Kaulakis, Rašt.

JONIŠKIEČIŲ L. ir K. KLIUBO susirinkimas sekmadienį, kovo 9, 1 val. po pietų, Hollywood salėje, 2417 W. 43rd St. Prašom atsilankyti. **—B. Vaitekunas, Sekr.**

Diena Iš Dienos

★

Iš Lietuvos Pabėgęs Kunigas-Laikraštininkas Lankėsi "Naujienose"

Vakar "Naujienas" aplankė Kun. Juozas Prunskis, buvęs Lietuvos katalikų dienraščio "Dvidešimto Amžiaus" redaktorius. Jis iš Lietuvos pabėgo penkioms savaitėms praslinkus nuo rusų okupacijos. Kun. Prunskis apžiurėjo "Naujienų" spaustuvę ir turėjo pasikalbėjimą su vyr. red. Dr. P. Grigaičiu.

Išsiėmė Leidimus Vedyboms
(Chicagoj)

Joseph Witwicki, 26, su Irene Wilant, 18.

Reikalauja Perskirų

Valeria Gerus nuo Joseph Gerus

Anna Bartkus nuo Peter Bartkus

Gimimai Chicagoj

RUBIS, Mildred Ann, 5417 Lexington avenue, gimė vasario 25, tėvai: Rudolph ir Mildred.

BARTKUS, Peter, 818 West 33rd Place, gimė vasario 25, tėvai: Peter ir Bernice.

19 "Svečių" Chicagos Teismuose

Cook apskričio teismuose dabar bylų klauso 19 teisėjų iš Benton, East St. Louis, Johnson City ir kelių kitų valstijų miestų ir apskričių. Jie gauna, rodos, apie $20 į dieną.

Keli Chicagos teisėjai, tuo tarpu, atostogauja šiltoj Floridoj ir kitur.

Chicagos Pagalba Anglijai

Amerikos Raudonas Kryžius apskaičiuoja, kad Chicagos ir apylinkės gyventojai ikišiol išsiuntė apie 1,000 dėžių rubų Anglijos gyventojams.

Ne visi Angliją pasiekė, nes kai kuriuos laivus, kurie rubus vežė, submarinai paskandino.

Remkite tuos, kurie garsinasi "NAUJIENOSE"

Pirkite tose krautuvėse, kurios garsinasi "NAUJIENOSE"

CLASSIFIED ADS.

HELP WANTED—FEMALE
Darbininkių Reikia

MERGINA TARPE 25 ir 40, abelnam namų darbui, paprastam virimui. Gyventi vietoj, $7.00, geri namai. BRIargate 0360.

OVERAL OPERATORĖS, patyrę, union šapoj. Pastovus darbas. Universal Overall. 836 W. Roosevelt Rd., 3 aukštas.

REIKALINGA MERGINA ar moteris abelnam namų darbui. Suaugusi šeimyna. Buti ant vietos. Telefonuokite Canal 8500.

LENGVAS NAMŲ DARBAS simpatiškai mergaitei. Nereikia virti, truputis skalbinių. Turi nakvoti. Geri namai. JUNiper 9009.

MERGINA BENDRAM NAMŲ darbui. Paprastas virimas. Daktaro namai. Astkiras kambarys, maudyklė. Gera alga. RADcliffe 6171.

CANDY BAR WRAPPERS. Tik patyrę, kiti neatsišaukite. 1013 N. Cicero.

MERGINA BENDRAM NAMŲ darbui. Pagelbėti prie virimo, skalbinių nėra. Nuosavas kambarys, $10. Geri namai. LAWndale 2522.

JAUNOS MERGINOS dirbti prie šilkinių kliosų lempoms (shades). Patyrimo nereikia, 1519 N. Freemont Street.

MERGINA BENDRAM NAMŲ darbui. Virti. Nuosavas kambarys, skalbinių nėra. Suaugę. $10. JUNiper 1269.

Chicagos Draugijų, Kliubų Valdybos 1941 Metams

DR-STĖS TAUTIŠKA GARSUS VARDAS LIET. IR LIETUVAIČIŲ VALDYBA 1941 METAMS: Pirmininkas—Peter Ukockis, 2539 W. 46 Pl.; Pirm. pagelb. — St. Vaitkaitis, 3508 W. 61st St.; Nut. rast.—J. Yuskenas, 2547 W. 45th St.; Fin. rašt.—Bruno Judeiko, 4512 S. Wood St.; Iždi.—P. F. Pikturna, 1425 W. 45th St.; Kasos globė.: Frank Wenskus, 2639 W. 43rd St., Ant. Ivonaitis, 5542 S. Talman Ave.; Trustee — J. Yuškenas, 2547 W. 45th St.; Ligonių apiekunas —A. F. Czesna, 4501 S. Paulina St.; Anna Pikturna 1425 W. 45th St.; Marsalka — J. Yucikas, 4624 S. Mozart St.

L. ŽAGARIEČIŲ KLIUBO VALDYBA 1941 METAMS: P. Arlauskas—Pirm., 2109 N. Cleveland Ave.; A. Niprikas—Pirm. pagelb., 1303 S. Pulaski Rd.; J. Keturakis—Nut. rast., 1525 S. 51st St., Cicero, Ill.; Stella Kasper—Fin. rast., 3155 S. Emerald Ave.; E. Ramasauskienė—Kontrolės rašt., 1218 So. Independence Blvd.; St. Niprikas— Kasierius, 3824 Deodor St., Indiana Harbor, Ind.; Kasos globėjai: J. Balakas, 1414 So. 49th Ct., Cicero, Ill, Alfons Masiulis, 3252 So. Halsted St.; B. Gurskiene, 3252 So. Halsted St.; Koresp.—K. Balciunas; Maršalka, 3521 W. 38th Pl. Susirinkimai laikomi vieną kartą į mėnesį, kas ketvirtą sekmad., pirmą valandą popiet, Hollywood svet., 2417 W. 43rd St.

D. L. K. VYTAUTO DRAUGIJOS VALDYBA 1941 METAMS: Pirm.—Thomas Janulis, 3430 S. Morgan St.; Pirm. pagelb.—J. Mazinauskas, 3259 So. Union Ave.; Nut. rašt.—P. Killis, 3347 South Lituanica Ave.; Finansų rašt.—Mart. Z. Kadziauskas, 5328 W. 23rd Place, Cicero, Ill.; Iždininkas—Frank Bakutis, 2603 West 69th St.; Kontrolės rašt.—Adam Bužinskas; Apiekunas iždo—J. Dimša; Maršalka—K. Visockis; Atstovas į Chicagos Lietuvių Auditoriją—Mart. Z. Kadziauskas; Prižiurėti sergančius narius —P. Augustinas, 656 W. 35th St. Susirinkimus laiko kas trečią antradienį kiekvieno mėnesio.

KEISTUČIO PAŠALPOS KLUBO VALDYBA 1941 METAMS: Jos. Sholteman—Prezidentas, 4508 S. Francisco Ave.; J. Stulgaitis — Vice-prez., 1531 So. 50th Court, Cicero, Ill.; Helen Chapas—Prot. rašt., 2441 W. 45th Place; Dr. F. A. Zubas—Finansų rašt., 4276 Archer Ave.; Dr. M. T. Strikol—Klubo gydytojas, 4645 So. Ashland Ave.. Tel. Prospect 1930; Paul J. Ridikas—Iždininkas, 3354 So. Halsted St.; Lucille S. Dagis—Kontrolės rašt., 2902 W. Pershing Rd.; Nellie Viršila—Kasos Globėja, 3435 So. Wallace St.; Frank Jakavičia—Kontrolės komisijos pirm., 2857 So. Emerald Avenue; Michael R. Kazunas — Klubo legalis patarėjas, 69 West Washington St., Tel. Central 0592.

TAI PUIKUS GĖRIMAS GERO SKONIO

Didelės 12 uncijų bonkos patogioj dėžutėj.

Parsiduoda Visose

MIDWEST STORES KRAUTUVĖSE

HELP WANTED-MALE-FEMALE
Darbininkų-Darbininkių Reikia

DARBAI VYRAMS IR moterims, visokie darbai, restauranuose. MODERN HOTEL, 879 No. State St.

REIKALINGI 2 VYRAI ir 2 moterys—patyrę "bushel makers" — kurie gali išvažiuoti iš iš miesto. Geras mokestis. CRAwford 4040.

HELP WANTED—MALE
Darbininkų Reikia

REIKALINGAS VYRAS daktarui automobilį šoferiuoti ir atlikti šiek-tiek namų darbo. Alga, kambarys, užlaikymas. Sekmadienį, 2-trą po pietų, 4740 Drexel Blvd.

FURNISHED ROOMS — TO RENT
Gyvenimui Kambariai

RENDON APŠILDYTAS, švarus kambarys, nebrangiai, prie dviejų senų žmonių. 3438 So. Emerald Avenue.

ANIMALS—DOGS—BIRDS—PETS
Gyvuliai—Šunys—Paukščiai etc.

CHOW ŠUNIUKAI pardavimui, kalikė ir šuniukas, 4 savaičių amžiaus. Po $10. Šaukite WENtworth 7552.

BUSINESS CHANCES
Biznio Progos

PARDAVIMUI GROSERNĖ ir bučernė, gera vieta, daro gerą biznį. Priežastis—senatvė. 716 West 31st Street.

TAVERNAS PARDAVIMUI southsidėj, transferių kampas, moderniški fikčeriai ir virtuvė. 225 West 75th St.

PARDAVIMUI GROSERNĖ, gerai įsteigtas biznis lietuvių apgyventoj apylinkėj. 4442 So. Talman.

PARSIDUODA BUČERNĖ, gera vieta, nėra kitos bučernės per 3 ar 4 blokus. Tel. SAGinaw 8112.

PARDAVIMUI BUČERNĖ ir grosernė, pigiai; priežastį patirsite ant vietos. 3435 So. Wallace St.

REAL ESTATE FOR SALE
Namai-Žemė Pardavimui

PERKAM, parduodam ir mainom namus, lotus, farmas ir biznius. Turime didelį pasirinkimą namų pirkti už cash arba mainais. Norinti pirkti ar mainyti, dėl greitesnio patarnavimo šaukite:

PAUL M. SMITH & CO.
REAL ESTATE — LOANS— INSURANCE
4631 S. Ashland Ave.
Tel. YARDS 1001.

ŠTAI PIRMAS IR NEGIRDĖTAS bargenas. Parsiduoda už pusę vertės valgomų daiktų krautuvė su visu inventoriu ir namu. Galima pirkti su labai mažai pinigų. Kas nenorite turėti bosą ant savęs nepraleiskite šios progos, nes gyvenime laimė vieną sykį tepasitaiko. Nemokančius biznio išmokinsiu. Dėl platesnių žinių kreipkitės prie savininko. A. S. 1621 South Halsted St., Chicago.

MODERNIŠKAS 5 KAMBARIŲ murinis bungalow, stoker furniso šiluma, 2 karų garažas. $4900. Savininkas gyv. 3803 West 58th Pl., HEMlock 3315.

PARSIDUODA BIZNIS ir 3 flatų namas, geras biznis, gerai išdirbtas. Priežastis, turiu kitą biznį. 2552 West 63rd St.

TIKRAI GERAS BARGENAS Pardavimui 4 flatų muro namas, 2—5, 2—4, 13 metų senas, 50 pėdų lotas, garu šildomas, muro garažas, rendų $190 į mėnesį. Turi buti greitai parduotas. Atsišaukite, 4148 Archer Ave., Lafayette 3847.

PARDAVIMUI BRIGHTON Parke, 2 po 5. Pirmas flatas karštu vandeniu šildomas. 2 karų garažas. Turi buti greitai parduotas. 3006 West 40 St.

REAL ESTATE-MISCELLANEOUS
Namai Žemė—Bendrai

PARSIDUODA, RENDON arba mainys ant katedžio arba 2 flatų, namo. 6817 So. Washtenaw. Šaukite PETERS BROS. 1647 West 47th St. YARDS 2186.

FARMS FOR SALE
Ukiai Pardavimui

REIKALINGAS ŽMOGUS dirbti farmoje, gali buti apysenis. Norėčia parduoti dvi farmas. Viena 40 akrų už $325, antra 80 akrų. Per ją bėga upė. Trobesiai visi geri. Savininkas Chicagoj 3 dienoms. Mr. Rukšėnas, 5536 So. Winchester Ave.

WHOLESALE FURNITURE
Rakandai ir Įtaisai Pardavimui

MOKĖDAMAS CASH— už rakandus, sutaupysi nuo 40 iki 60%. Mes pristatome bile kur. Pašaukite ar rašykite dėl daugiau informacijų. Vien tik nacionaliai žinomi daiktai randasi pas mus. ALIŠAUSKAS, SUNUS, 6343 So. Western Ave., Chicago, Ill. Tel. REPublic 6051

C.I.O. ORGANIZUOJA SKERDYKLAS, BET "JĖGOS" KOL KAS DAR NERODO

AFL Skelbia Organizuosianti Harvester Darbininkus

CIO Skerdyklų unija vakar nevartojo žadėtos "jėgos" prieš neunijistus dirbančius skerdyklose.

Prie visų vartų buvo smulkios unijistų pikietos, kiek mažiau policijos negu užvakar, bet neunijistai nebuvo stabdomi.

Pikietos juos kalbino rašytis į uniją, bet jei kortų kas ir neturėjo, tai vistiek nestabdė. Didžiuma darbininkų unijos korteles turėjo.

"2,000 Naujų Narių"

"Verbavimas" ikišiol davęs unijai apie 2,000 naujų narių.

Atmosfera prie skerdyklų vartų buvo rami ir "draugiška". Policistai perdaug nekliudė pikietininkų, o pikietininkai jiems irgi nelindo perdaug į akis.

AFL Šaukia Mitingus

Komplikacijos vakar išsivystė Harvester dirbtuvių streike. AFL paskelbė, kad turi išdavusi čarterius naujoms unijoms McCormick ir West Pullmano dirbtuvėse, ir pradeda smarkų vajų jų darbininkus atitraukti nuo CIO.

Pulaski salėje, 18th ir Ashland, vakar įvyko masinis Mc Cormick'o darbininkų mitingas, o šeštadienį bus kitas mitingas West Pullmanne.

Bando Kelti Nepasitenkinimą

AFL bando sukelti darbininkų, ypač streikierių tarpe, nepasitenkinimą CIO vadovybe. Kelia komunizmo šukį prieš streiko lyderius ir tvirtina, kad "streikas nereikalingas". Dėl to streiko traktorių ir McCormick darbininkai "kasdien praranda po keliolika tukstančių dolerių algomis".

"Komunistai" Streike

AFL dalinai pamatuotai nurodo, kad "komunistai streiku naudojasi savo kromelį didinti".

Young Communist League nariai redaguoja streikieriams skiriamą laikraštuką, ir visur landžioja rinkdami aukas, kartais turėdami, bet dažniausiai neturėdami tam jokios streikierių autorizacijos.

TIKISI STREIKĄ BAIGTI

Washingtone tebeina derybos dėl Harvester streikų likvidavimo. Kaip jau vakar buvo pranešta, kompanija daro savo pasiulymą dėl algų ir kitais klausimais, bet sąlygos kol kas neskelbiamos.

Kaip vakar vakare tikėtasi prieiti "kokio nors susitarimo".

Sumažintų Archer Avenue Judėjimą

Judėjimas Archer gatvėj, ypač Brighton Parke, žymiai sumažėtų, jeigu miestas priims sumanymą išvesti tunelį iš vidurmiesčio į Chicagos airportą susisiekimui pagerinti.

Miesto tarybos komisija sumanymą dabar studijuoja.

Įvedė Šešių Dienų Savaitę

Northwestern gelžkelio šapose, Chicagoje, Clintone, Ia., ir Council Bluffs buvo įvesta šešių, vietoj penkių, dienų darbo savaitė.

Dėl Amerikos ginklavimo šapos dabar turi daugiau darbo.

Vakar šeštu kartu banditai apiplėšė Jamolis Coal Co., sandėlio raštinę, 5421 N. Damen avenue. Nedaug ką pešė, nes **seifo negalėjo atplėšti.**

Crane Company Uždirbo 5 Mil. Dol.

Crane Company prezidentas Charles B. Nolte paskelbė 1940 metų raportą, iš kurio pasirodo, kad pernykštis grynas pelnas siekia $5,134,849 apie $1.77 šėrui. Tai didžiausias paskutinių trijų metų uždarbis.

Crane Company dirbtuvėse Brighton Parke, ir kituose miestuose, dirba keli šimtai lietuvių.

Valstybės Dept. Praneša Priėmęs Liet. Rezoliuciją

Atsiuntė Laišką L. N. Dienos Komitetui.

Lietuvos Nepriklausomybės Dienos komitetas vakar gavo pranešimą iš J. V. Valstybės departamento Europos Reikalų Divizijos, kad ten gauta rezoliucija, kurią Chicagos lietuviai priėmė Vasario 16 dienos minėjime.

Laiške iš Washingtono, apart įprasto formalaus paminėjimo apie dokumento gavimą, S. J. Gallman, E. R. Divizijos šefo asistentas, pasirašęs už valstybės sekretorių pridėjo pastabą, kad "the contents of this resolution have been carefully noted."

Staigiai Pasimirė J. Petkauskas

Ieško Giminių.

Širdies liga ir komplikacijomis užvakar naktį staigiai mirė Jurgis Petkauskas, 58, senas Chicagos lietuvis, kuris užlaikė mažą krautuvėlę, adr. 4951 So. Halsted street.

Velionis buvo nevedęs ir nežinia ar paliko giminių. Jei yra kokie giminės Chicagoje, prašom atsišaukti pas laid. direktorių J. F. Eudeikį arba pas George Zurelį, 8140 Vincennes ave. Eudeikio telefonas YARds 1741.

J. Petkauskas laidojamas rytoj rytą į šv. Kazimiero kapines iš Eudeikio koplyčios, 4605 S. Hermitage avenue.

Chicago Parupino 5,336 Naujokus Armijai

1,017 atmetė dėl sveikatos

Drafto viršininkas Armstrong paskelbė, kad iki kovo 2 d. nuo drafto pradžios Chicagos miestas armijai davė 5,336 naujokus, o 1,017 kitų vyrų atmetė dėl sveikatos — dantų, širdies, etc.

Apeliacijomis paliuosavimu nuo drafto laimėjo 179 vyrai, 142-iems buvo pakeistos klasifikacijos, o 304 prašymai buvo atmesti.

Naujokų ėmimo centras dabar yra 132-tro pulko armory, adresu 2653 Madison street.

Trys Sudegė; $400 Pabaudos

Gaisras neseniai kilo adresu 4047 South State street. Žuvo trys žmonės — negrai.

Miesto teismas paskyrė po $200 pabaudos abiems namo savininkams už neaprupinimą triobesio gaisro apsauga.

Rytoj Didelės Ristynės Ciceroj

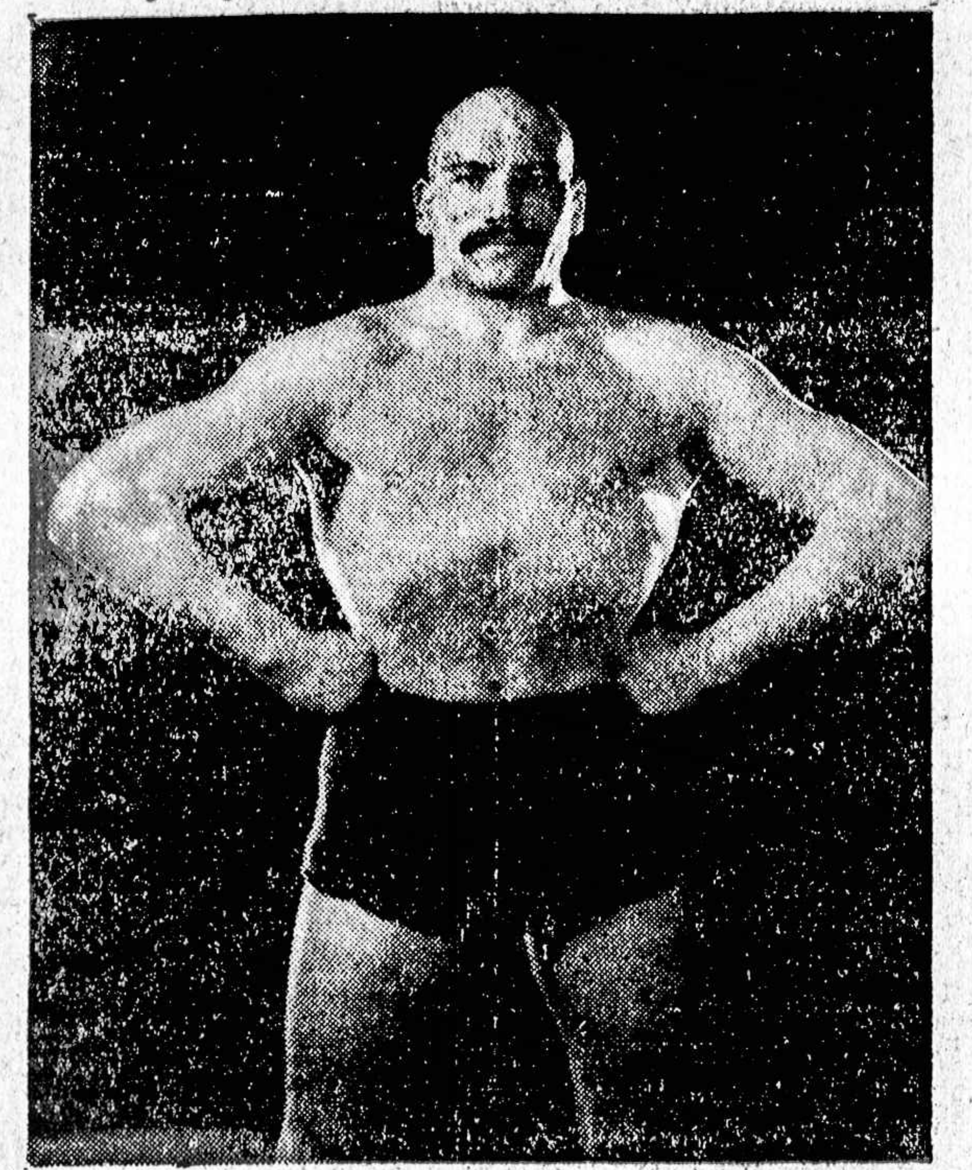

Rytoj Liuosybės svetainėje (14 St. ir 49th Ct.) risis Vytautas Bancevičius su Stohl.

Kas matė Vytautą besiritant kovo 4 d., tas įsitikino, jog "obuolys nuo obelies" netoli terieda." Vadinasi, koks tėvas, toks ir sunus.

Didelė naujiena bus ir ta, kad risis W. Talun'as, septynių pėdų milžinas, kuris sveria 295 svarus. Tokio milžino ristiko jųs tikrai dar nesate matę.

Be to, risis Steinke ir kiti. Pradžia 8 val. Įžanga prieinama.

Keli Lietuviai Vakar Raportavo Karo Tarnybai

Viso Paėmė 323

Vakar metus karo tarnybos pradėjo 323 jauni chicagiečiai. Jų tarpe yra sekami lietuviai:

L. Wilimas, 29 m. a., 335 E. 55th Place

B. Kweder, 23, 473 West 27th street

W. Blouzdis, 26, 1733 West 18th Place

W. Jamontas, 4147 S. Kedzie avenue

J. Girkentas, 24, 4453 S. St. Louis avenue

V. Anglim (?), 23, 2823 W. Pershing Road.

"Lietuviški" Wardai Jau Davė Armijai Kelis Šimtus Vyrų

Bridgeportas 82, Marquette Park (Ir Gage Park — 190

Nuo drafto pradžios iki kovo 2 štai kiek vyrų armijai parupino taip vadinami "lietuviški" wardai:

Bridgeportas (11-tas wardas) — 82

Brighton Park (12-tas) — 88

Marquette Park (13, 15-tas) — 190

Town of Lake (14-tas) — 88

Westside ir 18-ta (21-mas) — 78

Roselandas (9-tas) — 82

Mt. Greenwood (19-tas) — 64

VISO — 672.

AUTOMOBILIŲ NELAIMĖS

Žuvo Trys Žmonės

Vakar ir užvakar automobiliai užmušė:

Dr. Louis Blumenkranz, 7051 Ogleby avenue, prie Ypsilanti, Mich.;

48 m. **Asa Farris,** iš Lake Forest, prie Phillipsburg, N. J., ir

51 m. **Jacob Ehresman,** šešių vaikų tėvą, 2141 Potomac avenue, prie 1220 N. Western.

Šiandien "Lietuvių Diena" Kriminaliam Teismabutyj

Kaltina Lietuvius Plėšimais, Parašų Padirbinėjimu, Etc.

Nėra maloni šį žinia rašyti, bet šiandien bus tikrai "Lietuvių Diena" Cook apskričio kriminaliame teisme, 26th ir California.

Dar nei kartą turbut tiek lietuvių vienu sykiu neturėjo stoti prieš teisėjus ir aiškintis dėl jiems daronių kriminalių kaltinimų.

Kaltina Bridgeportietį.

Bridgeporto biznierius, Anthony Balas, Bridgeport Motor Sales savininkas, yra kaltinamas parašų klastavimu. Teis kriminalis teisėjas Fardy.

James Pepper-Paprickas irg šiandien teisiamas, dėl tariamų apiplėšimų.

"Pirmas Nusižengimas".

Peter Daunis, 19, teisiama už tariamą automobilio vogimą. Pirmas nusikaltimas, ir praeityj jokio rekordo neturėjo. Jo paduotas adresas yra 1435 North Western avenue.

Teisėjas Julius Miner teis mergaitės išgėdinimu kaltinamą Mike Miką.

Nemoraliu elgesiu su gimingu asmeniu kaltinamas ir šiandien teisiamas Joseph Kuras.

Plėšimu kaltinamas ir šiandien taipgi teisiamas Albertas Gavelis.

Kovo 17 Svarstys Gelžkeliečių Algas, Atostogas

Derybos Chicagoje

Vakarinių valstijų gelžkeliai praneša 14-kai gelžkelių darbininkų brolijų, kad kovo 17 Chicagoje susitiks su jų atstovais deryboms.

Ginčas tarp gelžkelių ir brolijų eina dėl algų ir atostogų. Darbininkai reikalauja 2 savaičių apmokamas atostogas, o gelžkeliai norėtų jiems algas apkapoti.

Lietuvis Waitkus Žiba Chicago Clubs Treniruotėje

Jam Pranašaujama Graži Ateitis Amerikos Tautiniam Sporte.

Sporto korespondentų pranešimai iš Catalina salos, California, kur dabartiniu metu Chicago Cubs beisbolo komanda treniruojasi besiartinančiam sezonui, pakartotinai pabrėžia, kad jaunas lietuvis Ed Waitkus rodo visas žymes pradėjimui sensacingos karjeros tam Amerikos tautiniame sporte.

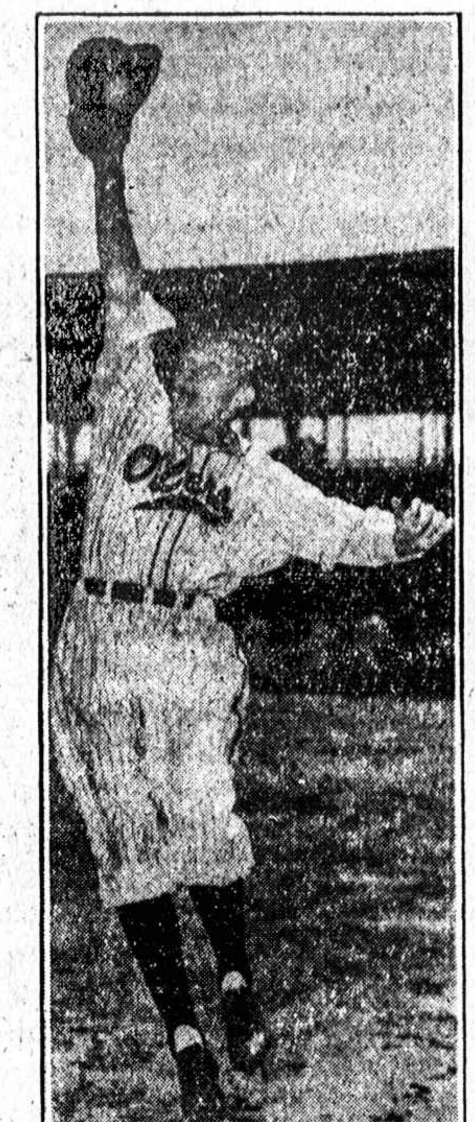

Waitkus lošia pirmojo beiso pozicijoje ir Cubs menedžeris Jimmy Wilson išsitarė, kad jei tas šviesaplaukis lietuvis ir toliau rodys tokią puikią formą, tai jis pataps reguliariu Cubs'ų pirmuoju basemanu pirma negu naujasis sezonas spės įsisenėti.

Waitkus yra 21 metų amžiaus, gimęs Rugsėjo 4 d. 1919 metais, Cambridge, Mass.

Chicagiečiai Laukia Sezono.

Chicagos lietuviai, ypač jaunimas, nekantriai laukia beisbolo sezono prasidedant, nes Chicagos Cubs'ai, vienas iš Amerikos geriausiai žinomų tymų, nėra niekad turėję lietuvio lošiant reguliariai. Tiesa, pernai su jais lošė lietuvis Billy Rogell, gimimu roselandietis, bet jis į tą tymą paimtas po to kai jo kaipo beisbolininko karjera jau pasiekė saulėlėdžio ir dėlto neteko jam daug pasirodyti. Dar sezonas nebuvo nei pasibaigęs kai Rogell'is visiškai pasitraukė. Prieš ateisiant prie Cubs'ų, Rogell'is per daug metų lošė su Detroito Tigrais ir kelis metus iš eilės buvo pripažintas Amerikos geriausiu šortstopu.

Kiti Lietuviai.

Kiti lietuviai profesionaliame beisbole dabartiniu metu yra Juozas Krakauskas, kanadietis, lošiąs su Clevelando Indėnais, ir Joe Andrews, su Bostono Bitėmis. Negalima užmiršti ir Vytauto Tamulio, kuris po klajojimo keliuose tymuose per paskutinius pora metų, dabar ruošiasi naujam sezonui su Philadelphia Phillies. Tamulis neseniai atsikėlė iš lovos kur jį per suvirš mėnesį buvo prirakinęs plaučių uždegimas.

(DĖMESIUI: — Nesijuokite iš tų keistų beisbolo terminų k. t. beisas, beismanas, šortstopas, it t.t. Dalykas yra tame, kad beisbolas lietuviams ir lietuvių kalbai yra visai nepažįstamas dalykas ir kaip tokis nėra įsigijęs tinkamų terminų. Kadangi šioj šaly vis daugiau ir daugiau lietuvių pradeda iškilti tam sporte ir dėlto lietuviškajai spaudai priseis dažniau apie juos ir kartu tą sportą rašyti, mes susiduriame su gyvu reikalu terminų, kurie pasakytų tą kas norima pasakyti ir kartu kad skaitantieji lietuviai žinotų apie ką eina kalba. Nukalti visai naujus lietuviškus žodžius yra beveik neįmanoma. Geriausia bus jei paimsime amerikoniškuosius terminus ir kiek galint sulietuvinsime. Tą padarė japonai ir kubiečiai, kurie beisbolą savo šalyse prigydė ant tiek, kad šiandien ir Japonijoje, ir Kuboje, beisbolas tautiniu sportu, kaip ir Amerikoje, laikoma. Už kelių dienų parašysiu plačiau apie tuos terminus ir tikiuosi galėsiąs patiekti visą sąrašą mano siulomų sulietuvintų pavadinimų.) **Vygantas**

VAKAR CHICAGOJE

● MAŽAS SMALL VALDŽIOJ. — Gen. prokuroras Barrett vakar pasiskyrė 26 metų Len Small, iš Kankakee, mirusio Illinois gubernatoriaus Len Small anuką, prokuraturos asistentu.

● DINGO. — Išėjus į darbą vaistinėje, 517 W. Madison st. kur tai dingo 16 metų Gladys Williams, nuo 3136 West 16th street. Spėjama, kad ji pabėgo apsivesti su 19 metų berniuku.

● **UŽSIMUŠĖ. — Pavirtęs namie ir nusilaužęs koją mirė [illegible] metų Thomas Harvey, 101 West Madison street.**

● KRATOS. — Policija padarė kratas ir areštavo 9 žmones Club Alabam, 747 Rush ir gretimam Colony Club kabaretuose, kur jie buvo užtikti lošiant pinigais.

● **MIRĖ. — Trumpai pasirgęs širdies liga Henrotin ligoninėje mirė garsus skulptorius Gutzon Borglum. Jis buvo 73 metų amžiaus.**

● JAI NEBESKOLINS. — Pasiskolinusi automobilį, 26 m. Millicent Ranz, 4241 Kenmore avenue, išvažiavo pasivažinėti. Ties 801 N. Clark ji įvažiavo į stovintį troką, ir gerokai mašiną apgadino. Netoliese buvęs policijos skvadas ją suėmė už neatsargu važiavimą.

● **38 PAŽINO. — 38 žmonės apkaltino septynis jaunus piktadarius ju apiplėšimu ir nuredymu. Nukentėję buvo pašaukti į policijos "teatrą" suimtus jaunuolius pamatyti. Apie juos buvo plačiai rašyta "Naujienose" vakar ir užvakar.**

● STIPRINS CHICAGO "DVASINIAI". — Prisidėdamas prie ginklavimo programo, majoras Kelly vakar paskyrė unijų, pramonininkų, biznierių ir pilietinių lyderių komitetą, viso 71 asmenį, stiprinti "chicagiečius dvasiniai", greitinti ginklų gamybą ir kovoti Amerikai priešingą propagandą Chicagoje.

● **APIPLĖŠIMAI. — Ties 13 ir Troy trys vyrai atėmė uniformą ir pluoštą telegramų nuo 19 metų pasiuntinio Western Union, Donald Goveria, 1863 Ogden avenue. — Ties 6135 S. Ashland ginkluotas banditas atėmė $180 nuo Herbert Brandburg, 1704 W. 82nd, Loose-Wiles Biscuit Co. agento. — Nuo Greta Randall, savininkės alinės, Double Door Tavern, 1126 Argyle, apysenis vyras pasiėmė $65.**

● "KELIAUTOJAS". — Pasiėmęs tėvo $200, iš namo dingo 20 metų Robert L. Strotek, 1730 New England avenue.

● **NUSIŽUDĖ? — Ties 2022 Seminary avenue, buvo rastas nušautas ar nusišovęs alinės savininkas, William Hoelsner. Prie kuno gulėjo revolveris.**

NUO 1 IKI 10 METŲ

Už išviliojimą $30,000 iš moteriškės už netikusius aliejaus šėrus nuo metų iki 10 kalėjime buvo nubaustas 50 metų promoteris, Leslie C. Hickox.

PO CHICAGĄ PASIDAIRIUS

Su Vygantu

"*Meksikos Darbininkai* Pasižadėjo Kovoti už Browderio "Išlaisvinimą"— skamba antraštė vakar dienos lietuvių stalinistų dienrašty. Dėdė Samas nubaudė vieną savo pilietį (visai nesvarbu, kad to piliečio veiksmai ir kalbos verčia abejoti apie jo ištikimybę šiai šaliai) už įstatymų laužymą, tai komunistai, kurių sėbru tas pilietis yra, netik čia skandalinasi, bet ir svetimoj valstybėj buntavoja. Ar gali sveikas protas tai apimti?

Kalbant apie Browderį, tuo tarpu kai jis išvyko keturių metų terminui į kalėjimą, tai New Yorke komunistai skubu spausdinti jo neseniai parašytą knygą, kuri vadinsis.... "Išeities Kelias"! Išeities kelias iš kur?

Pirmadienį, aukščiausias šios šalies teismas svarstė moteriškų skybėlaičių gamintojų gildijos bylą su antitrustinio įstatymo laužymo apkaltinimu. Gildija pareiškė, kad moters skrybėlaitė nėra kokis tai utilitarinio tikslo daiktas, ir, kad skrybėlaitės vienintelė funkcija tai padaryti nešiotoją laimingą. Moteris girdi, užsidėjusi nors ir keisčiausią skrybėlaitę, jaučiasi patenkinta nes prisilaikanti mados." Kitais žodžiais, skrybėlaitė tai gabalas laimės. Moteris pazurzėjus namie pora dienų ir išsiprašiusi iš vyro penkinę ar dešimtkę bėga pirkti ne skrybėlę ar madą, bet laimę. O skrybėlaičių pardavėjos visai nėra pardavėjos, bet psichologistės, kurios žino paslaptį kaip padaryti moterį laimingą.

Gal skrybėlaitės, kurias matome gatvėse kasdien, padaro moteris laimingas, bet vyrai apie jas turi visai kitokią nuomonę!

Tas pasaulis... Chicagoje aną dieną vienas aklas pianistas apskundė teismui savo tėvus, kad tie, buk tai apsuko jį jo uždirbtais pinigais.

Edwardas Uzemack-Uzemeckis, gabusis Chicago Daily Times reporteris, ir Eleanora Platkauskaitė, Birutės choro veikėja, šiomis dienomis prisipažino, kad jiedu jau susižiedavę ir, kad gegužės 3 d. apsives. Abu jaunieji yra plačiai Chicagoje žinomi ir yra tikras malonumas matyti juodu sukuriant lietuviškos šeimos židinį.

Vilnis rašo, kad "Mažiau Mėsos Finlandijoj" ir "Mažiau Duonos Francuzam." Bet Rusija visados pirmoj vietoj — ten mažiau ir duonos ir mėsos.

Dr. V. C. Steele (Stulginskas), Brighton Parko dentistas, ruošiasi statyti naują rezidenciją Palos Parke, kurios planus gamina įžymus lietuvis architektas.

Pažįstu vieną chicagietį, kuris prieš porą metų turėjo progos lankytis Kremliuje ir matytis su Stalinu (bukite ramus—nebuvo tai vienas iš lietuviškųjų komunacių—jie neturi užtektinai drąsos vykti ten net kada šaukiami). Ir jis papasakojo įdomių dalykų apie tai, kaip Stalinas, kartais norėdamas parodyti savo "tėvišką širdį", pas jį atsilankantiems tavorščiams suteikia praktišką dovaną k. a. čebatus, kelines ar kepurę.

Apie tas praktiškas dovanas atsiminiau pamatęs andai Pruseiką Bridgeporte su rusiškos mados kepure.