The First and Greatest Lithuanian Daily in America
NAUJIENOS
THE LITHUANIAN DAILY NEWS
PUBLISHED BY THE LITHUANIAN NEWS PUB. CO., INC.
1739 South Halsted Street, Chicago, Illinois
Phone CANal 8500
Pirmas ir Didžiausias Lietuvių Dienraštis Amerikoje

NAUJIENOS
THE LITHUANIAN DAILY NEWS

Entered as second-class matter March 7, 1914 at the Post Office at Chicago, Ill., under the Act of March 3, 1879

The First and Greatest Lithuanian Daily in America
NAUJIENOS
THE LITHUANIAN DAILY NEWS
PUBLISHED BY THE LITHUANIAN NEWS PUB. CO., INC.
1739 South Halsted Street, Chicago, Illinois
Phone CANal 8500
Pirmas ir Didžiausias Lietuvių Dienraštis Amerikoje

VOL XXVIII | Kaina 3c | Chicago, Ill., Ketvirtadienis, Birželio-June 26 d., 1941 | No. 150

VOKIEČIAI SU LIETUVIAIS PAĖMĖ VILNIU

SUOMIAI PASKELBĖ KARĄ SOVIETAMS

Smarkiai bombarduotas Helsinkis ir Leningradas

BERLYNAS, birž. 25 d. — Suomija oficialiai šiandien paskelbė karą sovietams už Helsinkio bombardavimą, skelbia vokiečių agenturos. Visose Suomijos pasienio zonose prasidėjo karo veiksmai su sovietų armija.

Kulojarvi ir Kandalačka apylinkėse suomių kareiviai įsiveržė pagrobton teritorijon. Suomiai tikisi gauti vokiečių paramą kovoje prieš sovietus.

HELSINKIS, Suomija, birž. 25 d. — Sovietų aviacija du kartus šiandien bombardavo suomių sostinę ir užmušė didoką gyventojų skaičių. Kiti sovietų orlaiviai bombardavo Lappenranta miestelį.

SUOMIŲ PREZIDENTAS
Risto Ryti, suomių prezidentas, siunčia sovietams protestus ir pravedė vyrų ir turtų mobilizaciją.

Suomiams pavyko numušti 8 sovietų lėktuvus. Du sovietų lėktuvus numušė priešlėktuvinės patrankos, o šešis — suomių naikintuvai. Sovietų lakunai padegė didelius miškus, kurie randasi šalia Helsinkio.

Suomių valdžios atstovas labai smarkiai užsipuolė soivetus už Helsinkio ir kitų vietų bombardavimą. Suomių vyriausybė pildo su Maskva pasirašytos sutarties tekstą ir rusai neturėjo pagrindo panašiam bombardavimui.

Suomių parlamentas susirinko slaptam posėdžiui, kur bus aptartas rusų pasielgimas. Dalis sovietų lėktuvų pabijojo priešlėktuivnių patrankų ir pabėgo.

LONDONAS, Anglija, birž. 25 d. — Vokiečių aviacija labai stipriai bombardavo Leningradą ir sukėlė nepaprastai didelius gaisrus visame mieste.

Sovietų vyriausybė mano kad šie vokiečių lėktuvai pakilo nuo suomių teritorijos, todėl ir pradėjo bombarduoti Suomijos miestus.

Suomių vyriausybė tvirtina kad krašte nėra vokiečių, jeigu neskaityti vykstančių į Norvegiją.

MASKVA, Rusija, birž. 25 d. — Dideli aviacijos vienetai šiandien bandė bombarduoti Kronštadą. Orlaiviai buvo atmušti. Vienas lėktuvas numuštas ir paimti nelaisvėn 4 naciu karininkai. Orlaiviai atskrido iš suomių teritorijos.

Kiti vokiečių lėktuvai iš Suomijos bandė bombarduoti Kulajarvi ir Kondalačka apylinkes. Vokiečių kariuomenės vienetai bandė įsiveržti iš suomių teritorijos. Rusai paėmė nelaisvėn kelis vokiečių kareivius Suomijos pasienyje.

ANGLAI ĮTEIKĖ PROTESTĄ ISPANAMS

Naciai išdaužė ambasados langus

LONDONAS, birž. 25 d. — Anglų vyriausybė šiandien įteikė labai griežtą protestą gen. Franco valdžiai dėl demonstracijų Madride.

Britai tvirtina, kad 400 vokiečių sukurstytų falangistų susirinko ties britų ambasada Madride ir kėlė triukšmą.

Išdaužyta daug britų ambasados langų ir sugadinti automobiliai. Vokiečių paruošti fotografai laukė triukšmo ir visą laiką fotografavo.

Naciai apgavo sovietų politikus

LONDONAS, birž. 25 d. — Londono diplomatiniuose sluoksniuose visi stebisi koki glušiai yra sovietų politikieriai, kad naciams pavyko taip lengvai juos apgauti.

Balandžio vidury britų vyriausybė turėjo žinių apie nacių rengiamą puolimą ant sovietų Rusijos.

Ambasadorius Cripps gavo įsakymą informuoti Molotovą apie artėjantį pavojų, bet šis "dėl politinių sumetimų" nepriėmė britų ambasadorių. Cripps tada paliko Molotovui notą ir išvažiavo.

Britai 12 mylių nuo Beiruto

JERUZALĖ, Palestina, birž. 25 d. — Britų karo jėgos visiškai apsupo Palmyrą miestą, paėmė Meržajuną ir priartėjo visiškai prie Beiruto.

Britai bombardavo Rajako, Balbeko ir Talijos aerodromus. Britų karo vadovybė turi žinių, kad gen. Dentz bandys gintis Lebano kalnuose.

Ten traukia likusias savo jėgas. Australiečiai paėmė Damour tvirtovę, kuri randasi 12 mylių nuo Beiruto.

Rusų aviacija padegė Varšuvą

MASKVA, birž. 25 d.—Sovietų aviacija smarkiai bombardavo Varšuvą ir Karaliaučių, skelbia sovietų karo pranešimas.

Varšuvoje buvo sutraukta nepaprastai didelė vokiečių karo medžiagos atsarga. Sovietų lakunams pavyko sunaikinti parako sandėliai ir sukelti dideli gaisrai buvusioje lenkų sostinėje.

Besarabijoj sovietai nesipriešina

ANKARA, Turkija, birž. 25 d.—Turkų sostinėje patirta, kad vokiečių karo jėgos veržiasi Besarabijon ir nesutinka jokio sovietų pasipriešinimo.

Vokiečiai pralaužė pirmas fronto linijas ir dabar veržiasi visai laisvai.

Jeigu ir toliau sovietų kariuomenė nesipriešins, tai mano, kad savaitės bėgyje pajėgs okupuoti visą Besarabiją ir įsiverš Rusijos gilumon. Vokiečiai turi paruošę parašiutininkų Odesai pulti.

"Atšaldytas" sovietų auksas

WASHINGTON, D. C., birž. 25 d. — Finansų departamentas šiandien "atšaldė" sovietų auksą, kuris randasi Jungtinių Valstybių bankuose.

"Įšaldyto" sovietų aukso kiekis siekė maždaug iki 100 milijonų dolerių sumos. Sovietų vyriausybė neturės jokių sunkumų pirkti Amerikoje tuos ginklus, kurie bus nereikalingi Amerikos apsaugai.

Sovietai turės laukti ilgus mėnesius, jeigu mano gauti Amerikoje orlaivių.

Valdžia nustatys prekių kainas

WASHINGTON, D. C., birž. 25 d. — Leon Henderson šiandien pareiškė, kad valdžia turės kištis į prekių kainų nustatymą ir netrukus pasiulys kongresui priimti tinkamą įstatymą.

Kongreso komisijai Henderson pasakė, kad ligi vasario mėnesio valdžios atstovai galėjo gražiuoju susitarti dėl kainų kilimo, bet dabar reikalauja įstatymo.

Valdžia bus priversta sudrausti kai kuriuos pramoninkus.

Vokiečiai Siekia Apsupti Rusų Kariuomenę.

Vokietijos generolų strategija, spėjama, siekia nacių garsiuoju žnyplių manevru suleisti savo karo mašinos kylius Rusijos žemėn ir paskui apsupus rusų kariuomenę ją sunaikinti. Išvengimui pa'ekimo į šiuos spąstus, rusai, manoma, trauksis atgal į geresnes gynimosi pozicijas už Pripeto pelkių ir Dniepro upės.

VĖLIAUSIOS NAUJIENOS

— Suomių parlamentas nutarė imtis visų apsaugos priemonių ir neleisti sovietams pakartotinai bombarduoti Suomijos miestų. Neskelbiama ar parlamentas nutarė oficialiai paskelbti karą sovietams.

— Švedų parlamentas nutarė perleisti vieną vokiečių diviziją iš Norvegrjos į Suomiją. Sako, kad šis žingsnis buvo reikalingas neutralumui išlaikyti.

— Vokiečių karo vadovybė paskelbė, kad jų kariuomenė vakar įžengė į Vilnių.

— Sovietai skelbia, kad prie Vilniaus eina smarkios kovos Gardinas dar laikosi, nors vokiečių jis apsuptas, sako sovietai

— Pirmą kovos dieną vokiečiai įsiveržė 30 mylių Lietuvos gilumon.

— Sovietų radijas tvirtina, kad naciai dar nepaėmė Kišinevo ir vokiečių divizijos buvo atmuštos ties Černovicais. Šalia Odesos iškrito didokas parašiutininkų skaičius, bet bolševikai juos greitai likvidavo.

— Naciai tvirtina, kad jie visiškai dominuoja padanges visuose sovietų frontuose ir rytoj paskelbs smulkų pranešimą apie karo eigą.

— Helsinky patirta, kad pryšakinės nacių kariuomenės dalys per Latviją ir Lietuvą įsiveržė į rusų teritoriją ir paėmė Minską.

— Anglų karo vadovybė kasdien siunčia 400 bombanešių Vokietijai bombarduoti. Ateinančią savaitę siunčiamų orlaivių skaičius bus žymiai didesnis, sako britai.

Pranašauja streikų sumažėjimą

WASHINGTON, D. C., birž. 25 d. — Karo pramonės viršininkų tarpe manoma, kad ateity streikų skaičius žymiai sumažėsiąs.

Ligi šiam metui daugumoje streikus kurstė komunistai, bet ateity jie rengiasi vadinti fašistais tuos darbininkus, kurie nesutiks dirbti 10 valandų savaitėje.

Kompartijos pirmininkas Foster vadina reakcionieriais tuos komunistus, kurie nori Hitlerio pergalės. Šia prasme jau pakeista partijos linija.

Streikuojantieji negaus darbo

WASHINGTON, D. C., birž. 25 d. — Karo pramonės vadovybė nemano duoti naujų užsakymų tiems miestams, kur vyksta streikai ir turima nesusipratimų.

Karo medžiagos užsakymai bus daromi tose vietose, kur valdžios atstovai neturi jokių sunkumų dėl streikų.

— Vokiečių ir rumunų kariuomenė paėmė Černovice ir Kišenevą nuo sovietų armijos Černovicuose rusai bandė priešintis, bet nesugebėjo.

Amerika veš sovietams ginklus

WASHINGTON, D. C., birž. 25 d. — Amerikos vyriausybė nenaudos neutralumo įstatymo ir neskelbs plaukiojimui draudžiamų zonų sąryšyj su sovietų-vokiečių karu, spaudai paskelbė Sumner Welles.

Amerikos laivams bus leista vežti ginklus į sovietų rusijos uostą Vladivostoką, kuris randasi Didžiajam vandenyne.

Karo departamento valdininkai tiria kokią karo medžiagą Jungtinės Valstybės galėtų suteikti sovietų Rusijai.

TAUTOS HIMNAS GIRDISI PER RADIJĄ

HELSINKIS, Suomija, birž. 25 d. — Kauno radijo stotis šiandien paskelbė, kad vokiečių ir lietuvių karo jėgos šiandien paėmė seną lietuvių sostinę Vilnių.

Visoje Lietuvoje vyksta didelis sukilimas, kuris žymiai lengvina vokiečiams žengti pirmyn ir imti miestą po meisto.

Vokiečių karo jėgos visu smarkumu veržiasi prie latvių sienos, prie Dvinsko, kur sueina kelios geležinkelio linijos.

Vakar po pietų Kauno radijo stotis kelis kartus pakartojo lietuvių tautos himną. Suđainavus himną buvo paskelbta Lietuvos nepriklausomybė.

Kalbėtojas sakė, kad Lietuva yra pasiruošusi prisidėti prie naujos Europos tvarkos ir kad visiškai baigtos raudonojo teroro dienos Lietuvoje. Klasių kovos obalsiai Lietuvoje panaikinti ir bus atstatyta socialinis teisėtumas.

Latvijoj vyksta sukilimas

HELSINKIS, Suomija, birž. 25 d. — Latvijoj prasidėjo sukilimas prieš okupantų režimą ir paimtos dvi radijo stotys.

Maskvos agentai laiko tiktai Rygos siunčiamąją latvių stotį. Sukilėliai savo kontrolėj turi Liepojaus ir Kuldigos siunčiamas stotis.

Latvių komunistai skelbia kad jiems pavyko įveikti sukilėlius ir rengiasi visus sukilimo dalyvius labai smarkiai nubausti.

Estai neleidžia rusams bėgti

HELSINKIS, Suomija, birž. 25 d. — Estijoj prasidėjo sukilimas. Narvos, Tartu ir Pechori apylinkėse vyksta smarkios kovos.

Estijos sukilėliai atkirto susisiekimą su Maskva kelios vietose ir neleidžia rusams trauktis.

Mažos estų savanorių grupės puola nešiojamas sovietų radijo stotis ir naikina sovietų karius. Raudonoji armija labai žiauriai elgiasi su vietos gyventojais.

Sunaikinti 374 sovietų lėktuvai

MASKVA, Rusija, birž. 25 d. — Sovietų aviacija šiandien bombardavo Varšuvą, Danciga ir Konstancą, Juodosios juros pakrašty, skelbia sovietai.

Nuo vokiečių karo pradžios sovietų karo jėgoms pavyko numušti 381 vokiečių lėktuvą. Iš tarpu tapo sunaikinti 374 sovietų lėktuvai.

Sovietų aviacija veikia su kavalerija ir Rumunijos pasienyje padarė vokiečiams ir rumunams labai didelių nuostolių.

Prie Šiaulių vyksta kovos

MASKVA, Rusija, birž. 25 d. — Šiaulių, Kauno ir Gardino apylinkėse vyksta smarkios kovos, skelbia paskutinis sovietų karo pranešimas.

Prie Šiaulių buvo pasiųsta specialai sovietų mechanizuota divizija, kuri padarė vokiečiams didelių nuostolių ir sunaikino kelis šimtus tankų.

Vokiečiai atsiuntė naujas divizijas ir kovos vyksta visu smarkumu visuose frontuose.

— 500 Amerikos jaunuolių tarnauja britų aviacijoj.

Sovietai bombardavo Klaipėdą

MASKVA, birž. 25 d. — Sovietų aviacija smarkiai bombardavo Karaliaučių ir Klaipėdą, kur buvo sutrauktos didelės vokiečių kariuomenės dalys, skelbia sovietų karo pranešimas.

Vokiečiai deda pastangas paimti Vilnių, bet šioje fronto linijoj sovietų kariuomenė sulaikė nacius.

Lietuvos teritorijoj sovietų kariuomenei pavyko numušti kelis vokiečių lėktuvus.

Lietuva virto karo lauku

MASKVA, Rusija, birž. 25 d. — Gardino, Kauno ir Vilniaus apylinkėse vyksta labai smarkios kovos. Visa Lietuva virto smarkių kovų lauku, sako Maskvos laikraščiai.

200 mylių fronto pločiu vokiečių kariuomenė veržiasi į Pinsko balas. Sovietų tankai visur sutinka nacių armiją ir smarkiai jiems priešinasi.

Prie Šiaulių naciams padaryta dideli nuostoliai ir daug kareivių paimta nelaisvėn.

Sovietų agentai padėti kalėjiman

BERLYNAS, Vokietija, birž. 25 d. — Lietuvos aktivistų fronto nariai, kurie bendradarbiauja su vokiečių kariuomene, areštavo daugelį sovietų Lietuvos valdininkų.

Visi sovietų valdžios valdininkai savanorių batalijonų Kaune buvo areštuoti ir padėti į kalėjimą.

Suimtųjų tarpe randasi sovietų Rusijos piliečiai ir sovietams tarnavusieji Lietuvos gyventojai.

— Vichy valdžia skelbia, kad jiems pavyko sulaikyti britus prie Palmyros.

— Bulgarijos valdžia nutraukė susisiekimą telefonu su Rusija. Nustojo veikti sovietų ir nacių aviacijos linijos, kurios baigdavosi Sofijoj.

— Mussolinio valdžia uždraudė moterims dėvėti vasarines kelnaites. Tai esanti Hollywoodo mada, kurią fašistinėj Italijoj reikia išnaikinti. Nuo kelniuotų moterų bus atimti dviračiai.

ORAS

Giedras.
Saulė teka — 5:16; leidžiasi — 8:29.

MOTERŲ SKYRIUS
WOMEN'S SECTION

PUBLISHED EVERY THURSDAY — EINA KAS KETVIRTADIENĮ

ĮSTEIGTAS • MARIJOS • JURGELIONIENĖS

Užuojauta Valerijai Bručienei, savo motinėlės netekus

"Motina, kuri turėjo šypseną dėl kiekvieno malonumo, ašarą kiekvieno širdgėlai; suraminimo kiekvienam liudesyje paskendusiam, pateisinimą kiekvieno klaidai; maldą kiekvienam nelaimėje ir padrąsinimą kiekvienam rupesčiui..."

• •

Antradienio rytui beaušt ant, visai gamtai iš miego atsibundant, šaltosios mirties ranka savo glėbin pasiėmė vieną iš Chicagos labai gerbiamų ir mylimų gyventojų — Barborą Antanavičienę.

A. A. Antanavičių šeima buvo viena iš tų senųjų ir gerai žinomų Chicagos North Side gyventojų. Jų šeimoj buvo iš viso penki, — be pačių a. a. Antanavičių, dar duktė Valerija ir du sunųs, Juozas ir Justinas. Ponai Antanavičiai buvo stambus biznieriai ir seniau dalyvaudavo North Sidės lietuvių veikloje. A. A. Antanavičius mirė, rodos, prieš dvidešimt metų.

Su jų dukteria, Valerija, kuri ištekėjo irgi už vieno pirmųjų Chicagos lietuvių stambių biznierių, Povilo Bručo, man teko susipažinti prieš dvidešimt penkis metus, ir tiktai po kelių valandų po mano atvykimo Chicagon apsigyventi. Nuolatos budama artimuose santikiuose su Valerija, turėjau progos gerai pažinti ir jos brangiausią turtą, jos motinėlę, kuri per pastarus penkiolika metų gyveno kartu su Valerija ir jos dviem dukterim, Adelina ir Geraldine. Šioj aplinkumoj ir aš pripratau ir skaičiau sau už privilegiją vadinti a. a. Antanavičienę tuo garbingu vardu "Grandma", kuriuo ji pati gėrėdavos.

Per ištisus dvidešimts penkis metus visuomet jaučiau jos tyrą širdį, jos malonią ir meilingumo kupiną budą. Jos nuoširdus įvertinimas kitų pasisekimų ir simpatingas atjautimas jų nelaimių buvo toks tikras, buvo toks, kokį galėjai rasti tiktai savo geriausioj draugėje, savo motinoje.

Kaipo vaikų motina ji turėjo viltį, ji planavo, ji dėjo pastangas, ir prie to nusistatymo dar ir darbą. Geriausia savyje ji davė, kad tik jos šeima išaugtų sveika ir gyvenime atsiektų to, ko jų širdys troško, —kad butų naudingais sau ir žmonijai.

Ji žinojo, kad ji eis šiuo gyvenimo keliu tiktai kartą. Todėl toje kelionėje ji nuolatos rodė savo meilę vaikams ir visiems aplink ją, darydama vien tik gero visiems. Ji niekuomet neatidėjo arba neatbojo tą gerą, nes ji puikiai suprato, kad jai neteks vėl grįšti tuo keliu.

Taip, Valerija, jos dukterys, broliai ir jų šeimos ir aš daugiau neturėsime "Grandma" su mumis. Bet jos pavyzdingo gyvenimo kelionė paliko tiek daug brangių ir malonių atsiminimų, per kuriuos ji nuolatos musų tarpe gyvens.

Nėra žodžių, kurie galėtų išreikšti tau, Valerija, mano užuojautą šioje skaudžioj valandoj. Galiu tik pasakyti, kad netekus savo motinėlės net prieš keturiolika metų giliai suprantu tavo nuostolį ir kartu su tavim ir visa šeima liudime dabar netekę musų "Grandma".

Priimk giliausią užuojautą taipgi ir šio Moterų Skyriaus bendradarbių, kurių tarpe tu buvai viena pirmųjų.

—*Nora*

KADA NEPASITIKĖJIMAS ARDO TIKRĄJĄ MEILĘ

Apysaka)

(Tęsinys)

Atsikėlusi nusiprausė, pavalgė ir apsirengė tikrai šventadieniškai.

Pažvelgė į veidrodį, susišukavo savo ilgas kasas ir kažko slėgiama, nerasdama sau vietos, išėjo į sodną.

Visą aplinkumą valdė rami tyla. Tik retkarčiais paukšteliai savo čiulbesiu suardydavo tylą.

Valė apėjo sodnelį, apžiurėjo gražiausiai žydinčias alyvas, ties kuriomis šiandiena Domas paskyrė pasimatymą. Nusilaužusi šakelę vėslaus žiedo nutolo gilyn į sodną.

Pastebėjusi sodno kampe naujai tėvelio sukaltą iš lentų suolelį, Valė skubiai prisiartino ir atsisėdo. Įsmeigusi akis į tolimą ir plačią erdvę, Valė nieko nemanydama pradėjo žvalgytis aplinkui. Tai vienur, tai kitur, jau buvo perkeltos sodybos iš kaimo į vienkiemius ir nauji trobesiai spoksojo gryname lauke, tarytum ilgėdamies kaimo, paskendusio gražiai nuaugusiais sodnais.

Netyčia Valės akys apsistojo ties kalnuota vieta, kur naujo namo blėkinis stogas spindėjo saulės spinduliuose. Tai buvo vienkiemis, labai rupestingai ir skoningai sutvarkytas. Jį puošė jaunutis sodas, gražus ir didelis darželis, o tyras ir nuolat bėgantis pakalnėje upelis dar daugiau pridavė grožio šiam vienkiemiui.

Šis naujas vienkiemis neseniai iš kaimo atsikėlęs priklausė amerikonui Petrui Virbylai, Domo broliui, kuris, nesigailėdamas, sunkiai uždirbtų dolerių, ištaisė pavyzdingą ūkį.

Valė savo žvilgsniu sulygino savo kuklią ir menkutę, vos keturių hektarų sodybą, su Virbylų keturiasdešimties hektarų sodyba, kurios tarp savęs buvo giminingos, nes Domo ir Valės tėveliai buvo tikri seserų vaikai.

Staiga jai atslinko poros metų praeitis, kuomet ji su šeima grįžo į Lietuvą karui pasibaigus, kuomet jie rado suvarginius žmones, bet ryžtingai besiruošiančius atbusti, atsipeikėti ir bepradedančius naują laisvą gyvenimą. Jie grįžo be pinigų, be turto ir suvargę. Tėvelio tėviškė buvo karo nualinta, todėl jie nelabai buvo pageidaujanti svečiai.

Prisiminė Valei kaip Virbylų šeima pirmoji ištiesė jiems pagalbos ranką.

Valės tėvelis kaipo sveikas ir rupestingas žmogus nenusiminė, bet umai stvėrėsi darbo. Kadangi ukininkai kėlėsi į vienkiemius, tai darbo nestigo. Prie to dar gavo iš tėviškės savo dalį, priklausomus keturius hektarus žemės, išsitaisė nors kuklius triobesius ir vargas nuo jų slinko vis tolyn.

Niekada neužmirš Valė, kai jiems vos grįžus, pavasariui užšilus, karo pėdsakai išaukė dėmėtąją šiltinę, kuri, kaip giltinė, skynė jaunus ir tvirtus it ąžuolus kaimo žmones. Neaplenkė ji nė Valės namų.

Tuo metu Valė viešėjo mamytės tėviškėj. Vieną dieną ji gavo žinią, kad namiškiai serga.

Bobutė bijojo, kad ir Valė neapsikrėstų, nenorėjo jos leisti, bet ji maldavo ir pažadėjo neiti į sergančius namus, o tik įsitikinti pas kaimo žmones, ar jos namiškiai tikrai serga ir vėl grįšti.

Geroji bobutė patikėjo ir leido.

Valė prisiartinus prie namų, nieko nelaukdama, puolė vidun. Penkių narių šeima gulėjo didžiulio ligos karščio deginama. Vieni jau taisėsi, o kiti kovojo krizės persvarą ir kliedėdami kalbėjo, kas jiems papuolė. Klaikus vaizdas paveikė Valę ir ji gailiai pravirko prie mamytės lovos. Ji bučiavo mamytės rankas, glostė jos balsganus plaukus, kalbėjo jai malonius raminimus, bet mamytė nieko neatsakė...

Valė pas bobutę nebegrįžo.

(Bus daugiau)

Iš Brighton Park Moterų Klubo

Lietuvių Brighton Park Moterų Klubas kaip tik tinkamai pradės atostogas su išvažiavimu birželio 29 d. pas draugus J. Zabukus, Sand Dunes, Beverly Shores, Indiana.

Victa labai graži ir šiemet Zabukų namas gražiai naujai išpuoštas. Čia yra čyščiausių smilčių "beach" ant Michigan ežero kranto ir gražiausios girios. O lietuviai labai myli gražias gireles.

Patogus ir privažiavimas, nes visu keliu reikia tik "route" 12 važiuoti. Pusryčiai bus 9:00 ryto. Narės ir draugai su šeimynom suvažiuos savais automobiliais tiesiog pas Zabukus. Narėm ir jų vyrams pusryčiai ir pietus bus dykai, o svečiams labai pigiai.

Kviečiam visus draugus ir drauges atvažiuoti ir su mumis gražiai pasilinksminti.

Jei norite daugiau informacijų, pašaukite LAFayette 9623 arba VIRginia 1579.

—**Mary Carter**

Gerai Šeimininkėms Žinoti, Kad:

Dėl permainos skonio, gerai įdėti vieną šaukštuką cibulio sulčių į bulvių košę.

—o—

Jeigu norite atnaujinti savo "rhinestone" sagutes ir kitus tokius blizgučius, palaikykite juos dešimt minutų gasoline įmerktus. Išėmus patrinkite su minkštu skuduru. Jie atrodys lyg nauji.

—o—

Taisant arbatą, butinai vartokite šviežiai išvirintą vandenį. Išvirtas vanduo ir pastovėjęs kokį laiką, sugadina skonį arbatos.

—**Kaimynka**

Busiamųjų Artistų Kvotimų Rezultatai

Lulu Raben-Micevičienės Mokinių Recitalės Atgarsiai

Pasirodo, kad nei blogas oras, nei nežinoma vieta nesulaiko žmonių nuo dalyvavimo ten, kur jie nusitaria ir nori dalyvauti. Taip buvo ir su ponios Lulu Raben-Micevičienės mokinių recitale šio mėnesio 13 d. Programa įvyko Crystal Hall, kuri randasi toj garsioj Auditorium, ir svetainė buvo permaža, kad sutalpintų publiką. Kitą metą p-nia Micevičienė turės paimti didesnę svetainę.

Mokinių — smuikos ir piano —programoj dalyvavo viso trisdešimt vienas, skirtingų talentų ir gabumų muzikoj, lygiai kaip ir skirtingų tautų. Nemažas nuošimtis šių mokinių yra lietuviai vaikučiai, apie kuriuos, suprantama, ir įspudžiais dalinsimės.

Mažytis Teddy Rakštis, ponų Julius ir Alice Rakščių vienintėlis sunus, pasirodė esąs labai muzikalus ir skambino puikiai. Dr. Bertašiaus sunus, Miltonas, grojo aiškiu, švariu tonu, ir jo pozitura buvo "perfect". Onytės Davidonienės dukrelė, Gloria, šiemet parodė žymų progresą savo skambinime. Rodos, kad jai pasisekė pergalėti tą nerviškumą, kuris pirmiau apimdavo ją išeinant scenon skambint.

Ponų Aleksandrų Byanskų duktė, Ellaine, irgi žymiai pažengus piano studijose. Jos skambinimas yra aiškus ir technika nedaro jai kliučių.

Muzikalės Kasto ir Leokadijos Sabonių šeimos jaunasis narys, Robertas, parodė klausytojams, kad jis žada neatsilikti nuo savo gabios sesutės, pianistės Silvijos. Jisai turi pažymėtinos jėgos savo gabiuose rankutėse ir gražiai pasižymėjo šioj programoj.

SVEČIAS ARTISTAS ADOMAS MICEVIČIUS, VIOLISTAS

Šio vakaro taip vadinamas "high light" buvo musų senųjų birutiečių ir didelių dailės mylėtojų, Adomo ir Helenos Micevičių sunus, Adomas, violistas. Perstatydama šį svečią artistą, Lulu Raben-Micevičienė prisiminė, kaip ji buvo pirmoji mokytoja ir kaip greitas buvo jo studijų progresas, ir kaip Adomas pasiekė tobulaus artisto stovio.

Ponia Micevičienė toliau nupasakojo apie Adomo, kaipo profesionalo, karjerą, kaip jis grojo Chicago Civic Orkestroj, vėliau Illinois Symphony Orkestroj ir per du pastaruosius metus yra reguliaris narys Kansas City Symphony Orkestro.

Po šios introdukcijos Adomas pildė Handel "Sonata". Jisai griežė tikrai artistiškai ir pastebėtinai puikiai. Publika buvo taip sužavėta, kad atkartotinai iššaukė jį estradon. Adomas išsivedė savo buvusią mokytoją, p-nią Raben-Micevičienę, kuri akompanavo jam pildant minėtą "Sonatos", kad kartu pasidalinti tais karštais aplodismentais.

Manau, kad šioj programoj dalyvavimas tokio artisto, kaip Adomo Micevičiaus, buvo didelė inspiracija jauniems mokiniams, kad rimtas atsidavimas studijavimui turi savo atlyginimą.

—*Cicilija*

Su "rhubarb" lapais galima valyti ir pašviesinti alumino puodus. Įdėkite tokių lapų puodan, pilkite šalto vandens ir pavirinkite trumpą laiką.

—*Kaimynka*

ŠIO SKYRIAUS BENDRADARBĖS PRALENKIA SVETIMTAUTES

Esu Amerikoj gimus ir augus lietuvių tėvų duktė. Budama motina ir šeimininkė, seku ne vien tik angliškos spaudos moterims leidžiamus žurnalus ir laikraščiuose skyrius, bet ir tuos, kurie telpa lietuvių spaudoje, ypatingai Naujienų Moterų Skyrių.

Turiu prisipažinti, kad nekartą esu pasimokinus šio skyriaus įdomiai išreikštomis mintimis ir naudingais patarimais, visuose jame vedamuose skyriuose.

Skaitydama birželio mėnesio laidą to didžiojo moterų reikalams skirto angliško žurnalo "Good Housekeeping", pastebėjau puslapį užvardintą "Išsiuvinėk amerikonišką melodiją". Autorė šio straipsnio arba to skyriaus vedėja, Dorothy Wagner, pataria moterims išsiuvinėti įvairias amerikoniškas dainas ant visokių namams naudingų reikmenų, kaip tai staldengčių, paduškaičių, indams šluostyti abrusėlių, servetkėlių, etc. Ji ir paduoda kelis pavyzdžius tokių išsiuvinėjimų ir paveikslėlių, kuriuos inspiravo kokia populiarė daina.

Nors dainų išsiuvinėjimas gali buti naujas kai kurioms moterims, bet aš pažinau dvi lietuvaites, kurios jau prieš du metus pradėjo tokį darbą. Suprantama, juodvi išsiuvinėjo vien lietuvių liaudies dainas. Jos pačios padaro raštą, išsiuvinėja ir juodviejų rankdarbiai jau pasklido po Chicagą ir svetur, kadangi juodvi yra aukavusios daug tokių su dainomis išsiuvinėtų abrusėlių labdaringiems ir šiaip draugijų pareng mams dėl prizų.

Tas reiškia, kad musų lietuvaitės jau seniai dirba tuos darbus, kuriuos svetimtautės dabar ragina moteris dirbti.

Manau, gal nusistebėsite sužinoję, kad tokios lietuvaitės yra šio Naujienų Moterų Skyriaus vedėja, Nora Gugienė, ir jos draugė ir nenuilstanti bendradarbė, Vaiko ir Mokyklos skyriaus vedėja, Louise Narmontaitė.

Girdėjau, kad jos rengiasi pagaminti savo darbų pavyzdžius, paskelbti Moterų Skyriuje, kad parodyti juos kitoms musų lietuvaitėms.

Nežinau, kada šios dvi moterys suranda laiko nuo jų skaitlingų užsiėmimų dar ir rankdarbiams.

Lauksime jų abrusėlių su ta "... juoda duona daug gardesnė", "Plaukia žąselė per Nemunėlį", — "Sėjau rutą, sėjau mėtą, sėjau lelijėlę", "Ant kalno karklai siubavo" ir skaitlingoms kitoms, kurioms aš gerėjausi pamačius pas jas sudėtas, toms visoms, kiekvienam lietuviui brangioms dainelėms.

—**Ir Mokytoja**

Rašo L. NARMONTAITĖ

Paskutinės Dienos.

Jau baigiasi mokyklos dienos. Chicagos viešos mokyklos šiam sezonui uždaro duris penktadienį, birželio 27-tą dieną. Kaip visados, mokiniai ir mokytojos džiaugiasi užbaigimu šio bertainio. Randasi tarp visų įvairųs planai, kaip praleisti atostogas dabar, kada nereikės mokyklos lankyti.

Visiems skaitytojams, motinoms, tėvams ir mokiniams linkiu linksmai praleisti vasaros atostogų mėnesius ir pasekmingai išpildyti tuos planus, kurie guli arčiausia prie širdies. Tuo tiktį, kad visi sustiprins savo sveikatą ir jėgas taip, kad sekantį rudenį visi vėl stos prie darbo sparčiai ir energingai.

Tad, mieli skaitytojai, jau penktą sykį kaip tariu jums panašius linkėjimus. Tikiu, kad dar per penkis metus mes susikalbėsime ir sueisime per šį "Vaikas ir Mokykla" skyrių. Linksmų atostogų visiems savo draugams, seniems ir naujiems, su kuriais susipažinau per šios mano straipsnius.

Vasarinės Mokyklos.

Tarp įvairių planų dėl praleidimo vasaros yra vienas iš svarbiausių, — tai lankymas vasarinės mokyklos. Mokiniai lanko dviem sumetimam: viena, norėdami paskubinti pabaigimą mokyklos kursų, antra, norėdami pakartoti tuos kursus, iš kurių neišlaikė kvotimus.

Vasarinės mokyklos yra laikomos pradinėse klasėse nuo penktos ir aukščiau, ir aukštesnėse mokyklų kursuose, kuriuose yra gana užsiregistravusių aplikantų. Bile mokykla duos malonias informacijas, apie klases, vietą ir kainas.

Vasarinėse mokyklose reikia mažą sumą mokėti už instrukciją, nes miesto taryba neužmoka mokytojoms, kurios sutinka mokytojauti per tas aštuonias savaites už mažą atlyginimą, kad tik butų galima palaikyti vasarines mokyklas.

Miesto taryba vien tik leidžia vartoti mokyklų kambarius ir knygas. Visas lėšas kaip už vandenį, šviesą, valymą ir taip panašiai, turi padengti vasarinės mokyklos pajamos. Vis tiek kainos yra prieinamos. Ir patyrusios mokytojos — tik tos, kurios per reguliarį metą mokytojauja, yra samdomos dėl vasarinės mokyklos.

Toms pat sąlygoms yra laikoma vasarinė mokykla mokytojoms Chicagos mokytojų Kolegijoje.

Stovyklos.

Daugelis vaikų bus siunčiami į stovyklas ("camps") šią vasarą. Prieš siuntimą vaikų į tokias stovyklas, reikia gerai ir nuodugniai sužinoti apie jas daug svarbių dalykų. Žinoma, reikia patirti apie stovyklos švarumą, jos sanitarines sąlygas, kaip yra vaikų sveikata ir elgimasis kontroliuojama, koki vaikai yra priimami, kokia tvarka yra įvesta dėl vaiko žaidimo, poilsio ir t.t. Koks tenai yra valgis ir daug panašių dalykų.

Tėvai, sužinoję apie šiuos dalykus, neabejos apie vaiko priežiurą, saugumą ir sveikatą per tą laiką, kol jis apsistos stovykloj.

Namie Bunant.

Po savaitės, trumpiau ar ilgiau, vaikams nusibos buti namie. Jie apgailestaus tos tvarkos, kurios jie laikėsi mokykloje. Tad tėvai turės įvesti jiems naują tvarką. Taip darant, bus lengviau motinai, nes ji vis žinos, kur jos vaikai yra, ir bus geriau vaikams, nes tvarkingai gyvendami jie galės ko nors išmokti ir atostogos nebus jiems nuobodžios. Bus vaikams ir saugiau, nes nepraleis perdaug laiko ant pavojingų gatvių.

Tėvai gali vaikams rasti įvairius darbus namie, sutvarkyti jų skaitymą, kad daugiau atliktų per šį liuosą laiką, siųsti į parkučius kelias dienas per savaitę išmokti įvairių rankdarbių ir taip panašiai.

Motina galėtų paskirti vieną dieną į savaitę išvažiavimui į parkus, prie ežero, į muziejus ir t.t. Toks planas butų geras motinai, nes paliucsuotų nuo naminių darbų, ir geras vaikams, nes motina ir vaikai galėtų pasilinksminti ir geriau susipažintų. Prisi aikydams plano, visados žmogus gali daugiau ir geriau ką nors atlikti.

Jaunutė Rita Marie Schultz Vėl Pasižymėjo Dailės Moksle

Su kiekvienu mokslo metu užbaigimu kai kurie mokiniai susilaukia ypatingų kreditų už savo gabumus ir darbus. Viena iš tokių laimingų mergaičių šiomis dienomis yra dar visai jaunutė, ponų Jono ir Marie Schultz dukrelė, Rita Marie, vos dešimts metų amžiaus. Lietuvių parengimų lankytojai jau nekartą gerėjosi šios jaunutės mergaitės talentu, kaipo šokėjos. Be savo šokių pamokų, Rita Marie studijuoja dar ir piano ir "dramatic art" toj senoj ir žymioj Chicago Musical College. Ir tai buvo šios kolegijos dramatiškos dailės konteste, jaunųjų skyriaus, kuriame Rita Marie Schultz buvo pripažinta pirmoje vietoje. Už tai, ji laimėjo sidabro medalį. "Congratulations to you, Rita".

Yra malonu pastebėti, kad ponai Schultz supranta svarbą ir deda visas pastangas, duoti savo dukrelei progos lavintis įvairiose dailės srityse. Turėdama gabumą ir talentą ir rimtą mokyklą šioji jaunutė Rita Marie gali toli nužengti dailės pasaulyje.

—**N. G.**

MAISTAS

Braškių Pyragas

Apdėkite formos kraštus plakta grietine, ir įdėkite į fryzerį. Kai sušals, pridėkite eilėmis trintas braškes, duonos riekių ir plaktos grietinės. Kai užpildysite formą, įdėkite ją į ledą ir druską 3 valandoms. Paduokite stalan užpylę dar truputį trintų braškių.

(Tęsinys 7-me pusl.)

Clevelando ir Ohio Žinios

SAMANAUSKIENĖ GRĮŽO BE TAIKOS

Clevelando lietuviški bolševikėliai sumanė vaidinti taikos angelų vaidmenį. Jie sukurstė seną moterėlę, kad toji važiuotų į Washingtoną ir ten taiką iškovotų.

Toji moteriškė yra Semanauskienė. Tai akla raudona davatka, kuri nei savo senatvės, nei sveikatos paiso. Su baisiai svarbia "misija" ji pasileido senus kaulus barškindama į Washingtoną.

Tačiau nauda buvo visai menka. Porą dienų ji po Washingtoną pažioplinėjo ir, kaip pati prisipažįsta "Vilnyje", kartą su kažkokiu girtu vyru turėjo progos apie taiką pasiginčyti. Reikia manyti, kad tarp durno ir girto debatai buvo tikrai įdomųs...

Grįžo namo Semanauskienė, kaip musę kandusi. Dabar iš jos visi juokus krečia: girdi, ne į tą vietą pataikė. Jei jai tikrai taika rupi, tai turėjo "skristi" į Angliją, kaip tai padarė Hess'as, nacis Nr. 3. Amerika juk su nieku nekariauja, tad ir jos "taikos misija" čia nereikalinga.

Įdomu bus pamatyti, su kokia nauja misija Clevelando penktakojai dabar deleguos Semanauskienę, kai kamarotas Hitleris be didelių ceremonijų griebė Stalinui už gerklės?

Greičiausiai tiek jai, tiek jo tavorščiams taika dabar iš galvos išgaravo.

"KAD BUTŲ PERKUNAS KOMUNIZMĄ NUTRENKĖS"

Birželio 8 d. įvyko "Dirvos" piknikas. Bureliai žmonių diskutuoja apie iš Lietuvos gautus laiškus: vienam tą parašė kitam tą. Vienas sako, jog jo laiške parašyta tik tiek, kad "nieko daug negalima rašyti".

Maženskas bando tatai nuginčyti. Sako, jog tai melas. Girdi, jo žmona gavusi laišką nuo giminių, ir tame laiške parašyta: "Kad butų perkunas komunizmą nutrenkęs". Esą, jei nieko nebutų galima rašyti, tai tokių dalykų nebutų parašyta.

Maženskai yra artimi "Vilniai" žmonės. Vis žiurėjau, kada tas laiškas bus išspausdintas. Bet veltui. Matyti, Maženskai nepasiuntė, o gal "Vilnis" nespausdino. Žinoma, nemalonu butų dėti tokį laišką, kuriame norima su perkuno pagalba komunizmas sudaužyti.

Šiaip piknikas buvo vidutiniškas. Dalyvavo apie du šimtai žmonių. Nors tai ir nedidelis skaičius, bet prie baro buvo sunku prisigrusti. Mat, žmonės daugiau pinigų turi, tai ir nesivaržo.

Pikniko "bosas" buvo p-ia Karpius. Pats Karpius buvo išvykęs į Tabor Farmą seimavoti su Smetona.

NEILGAI TEKO DŽIAUGTIS

Lietuviški penktakojai išleido net specialius lapelius apie tai, kokią laimę Lietuvai suteikė "saulė" Stalinas.

Tiems lapeliams platinti jie panaudojo paštą.

Tik paskučiausi išgamos gali taip elgtis, kaip musų šliužai. Jokio padorumo, jokios sąžinės pas juos nėra. Su dušia ir kunu jie yra atsidavę Maskvai ir jai ištikimai tarnauja. Tiesiog sunku ir suprasti, kaip tie šliužai gali tiesiog per akis meluoti ir tvirtinti, kad Lietuvos žmonės dabar susilaukė didžiausios laimės, kuomet pačių jų laikraščiai skelbia, jog viskas neįmanomai pabrango, o kai kurių dalykų visiškai nebegalima pirkti.

Bet tuščia to. Aišku, kad dabar Stalino saulė užtemo ir musų šliužai turės naujus lapelius siuntinėti ir aiškinti "naują liniją".

YRA KUO GIRTIS

Teko "Vil..ies" Nr. 144 skaityti porą laiškų iš Lietuvos. Kai perskaitai žmogus tuos laiškus, tai visas bolševikiškas rojus pradeda vaizduotis visai kitokioje šviesoje.

Savo broliui Domininkas Stankevičius rašo: "Kur pirmiau buvo materija 12 litų, tai dabar 100 rublių. Apie pinigus žmonės visaip kalba. Mano, kad už kiek laiko jie mainysis".

Tik pagalvokite, ką reiškia tokios kainos darbininkui, kuris seniau per dieną uždirbdavo 5 litus, o dabar gauna 10 rublių. Seniau reikėjo dviejų dienų uždarbio, kad galėtų metrą medžiagos nusipirkti, o dabar turi dirbti net 10 dienų.

Kaip jums toks rojus patinka?

Tarnaitei seniau per mėnesį buvo mokama maždaug 30 litų. Už tuos pinigus ji galėdavo nusipirkti sau suknelę. Pastaruoju laiku tarnaitei buvo mokama 90 rublių per mėnesį. Bet už tuos pinigus ji negali nė vieno metro medžiagos nusipirkti.

Kaip sau norite, bet tai įdomu, kad žmonės Lietuvoje pradėjo kalbėti apie pinigų keitimą. Matyti, jie nujautė, kad bolševikai bus iš Lietuvos išgrusti.

Kitame laiške tas pats Stankevičius savo broliui rašo, kad kainos ir vėl pakilo. Jis sako: "Kas pirmiau buvo 15 litų, tai dabar reikia mokėti 200 rublių. Darbininkas uždirba per 8 valandas 10 rublių. Apie kolektyvus tiek reikia pasakyti. Šneka, kad visas kaimas eisime į kolektyvus".

Matote, kiti šneka, kad visas kaimas turės į kolektyvą eiti. Patys kaimiečiai čia nieko nereiškia, niekas jų sutikimo neklausia.

Tai bent laisvė!

Tiesos apie Lietuvos žmonių vargingą padėtį nebegali nė penktakojai nuslėpti.

PROTESTAS PRIEŠ MASKVOS OKUPANTUS

Birželio 15 d. įvyko Dr. Vinco Kudirkos Draugijos piknikas Mačiutos sode. Diena pasitaikė labai lietinga ir biauri, tad ir žmonių nedaug tesusirinko. Bet p. P. J. Zuris visvien pasakė kalbą ir perskaitė protesto rezoliuciją prieš Maskvos okupantus.

Rezoliucija buvo priimta ir pasiųsta Rusijos ambasadai ir Amerikos valstybės departamentui.

Rengėjai nutarė toj pat vietoj kitą pikniką surengti rugpiučio 3 d. Kas turite jau tikietų nusipirkę, tai palaikykite juos, nes jie bus geri tam piknikui.

REIKIA VIS DĖLTO IR SAIKO TURĖTI

Ponų Staponaičių farmoje suvažiavo keli Antanai vardinių švęsti. "Lietuvių Žinios" iš to padarė tikrą burbulą. Girdi, suvažiavo 150 žmonių!

Vadinasi, kai dribtelėjo, tai dribtelėjo be saiko: iš 25 padarė 150!

PARAPIJOS PIKNIKAS

Birželio 22 d. įvyko naujosios parapijos piknikas. Žmonių susirinko daug, apie 500. Nuotaika buvo nepaprastai gera. Daugelis tiesiog džiaugėsi, kad Hitleris paskelbė Stalinui karą. Girdi, gal dabar tie banditai sau sprandus nusisuks. Žinoma, atsirado vienas kitas, kuriam buvo labai markatna, kad tavorščius Paleckis turės iš Lietuvos kraustytis.

Klebonui buvo padaryta pastaba dėl Lietuvos vėliavos, kuri atbulai buvo pakabinta. Girdi, klebonui nedovanotina, kad jis tokių dalykų nežino.

IMA JAUNUS LIETUVIUS Į ARMIJĄ

Beveik kiekvieną dieną tenka tai su vienu, tai su kitu jaunu lietuviu atsisveikinti. Jie vis į kariuomenę išeina.

Kuris jaunuolis labiau yra veiklus, daugiau populiarus, tai tam ir išleistuvių nesigailima. Štai Vaclovui Jurgeliui buvo net dvejos išleistuvės surengtos: vienas išleistuves surengė choras, o kitas — skautai.

Vaclovas Jugelis visai neseniai iš Lietuvos buvo atvykęs. Tai labai veiklus ir pavyzdingas jaunuolis. Labai nemalonu buvo su juo atsiskirti. —Rep.

— Paskutinėm trim dienom britų aviacija numušė 77 nacių lėktuvus. Britų lakunai pastebėjo, kad vakarų fronte naciai paliko labai blogus lakunus, kurie nemoka gerai vairuoti karo lėktuvų.

— Japonų vyriausybė įsakė visoms japonų moterims galimai greičiau apleisti Maskvą ir sugrįžti į savo kraštą.

— Vokiečiai tvirtina, kad jie nemano Ukrainon sugrąžinti hetmano Skoropadskio valdžios. Ukrainą jie patys mano valdyti.

Turtas Virš $6,000,000.00

Apart Apsaugos, Turime ATSARGOS FONDĄ Virš $475,000.00

Nėra Saugesnės Vietos Dėl Taupymo Pinigų.
PARDUODAM U. S. DEFENSE SAVINGS BONDS

STANDARD FEDERAL SAVINGS and LOAN ASSOCIATION of Chicago
JUSTIN MACKIEWICH, Pres.
4192 Archer Avenue
VIRginia 1141

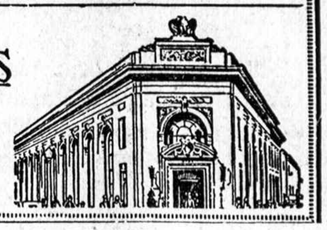

BRIDGEPORT ROOFING AND SHEET METAL CO.
3216 S. Halsted St. VICtory 4965
Stogus, rynas, stoglangius ir sienų apmušimus.
Taisome bet ką. Atnaujiname bet ką. Darbas užtikrintas. Pilnai apdraustas.

7-ti Metai Skersai Vartų
Nepamirškit Užeiti Pas:
PETE YOUNG
Narys 271 Post ir Ch. Liet. Dr-jos
Schlitz Alus ir Užkandžiai
83 ir Kean Ave., Willow Springs
Priešais Tautiškų Kapinių Vartus.

Nepriklausomybė
yra brangiausias tautos turtas. Atskiras žmogus Nepriklausomybę gali atsiekti tik budamas finansiniai apsirupinęs. Statykite, remontuokite ir isigykite namus pagal musų ilgamečio išmokėjimo planus. Taupykite ir paskolas imkite žvmiausioje lietuvių įstaigoje. Už apdr. F. S. ligi $5.000 mokame 3½%.
KEISTUTO SAVINGS and LOAN ASSOCIATION
JOS. M. MOZERIS, Se...
3236 S. Halsted St. CAL. 4118

Modern Roofing Co.
1821 SO. LAWNDALE AVE.
J. and C. Sarockas, sav.
Visas darbas garantuotas. Turime visokių rušių stogų. Pašaukit mus šiandien dėl nemokamo apkainavimo.
Tel. CRAwford 0619
—Pilnai Apdrausti—

Kasdien skaitydami "NAUJIENAS" lietuviai įgyja naudingų žinių ir gerų pamokinimų.

GERBIAMI NAUJIENŲ Skaitytojai Prašomi Pirkinių Reikalais Eiti į tas Krautuves, kurios Skelbiasi Naujienose.

A! Tokia tai iškaba! Jie ką tai naujo pridėjo, kur sako, kad Miss dabar jau Mrs.! Ir kas tai naujo taip pat pridėta prie garsaus cigareto!

Kas tai NAUJO* tapo pridėta!

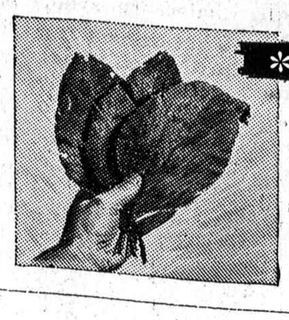

* LATAKIA

(Ištariama La-ta-ky'-a) puikusis Rytinio Viduržemio tabakas tapo pridėtas prie Old Gold. Jo delikatni lapai suteikia naują skonį ir kvapumą šiai tai mėgiamai jų sudėčiai.

Tas pat pažįstamas pakelis — bet NAUJI Old Golds!

P. Lorillard Company, įsteigta 1760 — puikaus tabako sutaisytoja nuo George Washington'o laikų.

Start Today to Enjoy the BEER for a "GOOD HEAD"

JŲS MĖGSIT šį šaunų alų nuo pirmo gurkšnio ligi paskutinio . . o Tavern Pale mėgs jus, nes jis yra draugingas ir skanus . . . pilnutėlis priimno kvapo ir tyro, spindinčio gerumo. Taigi pamėginkit Tavern Pale ir spręskit patys. Po to atminkit—kad tai yra alus dėl geros galvos, kiekvieną kartą.

ŠTAI ĮRODYMAS! Tavern Pale buvo išbandytas prieš 10 gerai garsinamų alų. Tulas skaičius stiklinių stovėjo tą patį laiką nuo įpilimo. Tavern Pale parodė 67% didesnę "galvą", negu vidutiniai parodė visi kiti bandyti alųs. Bandymas daryta stropioj priežiuroje Altschuler, Melvoin ir Glasser, Certifikuotų Viešųjų Akauntantų, Chicago, Illinois.

DYLERIAI! Susižinokit su jusų išimtinai Tavern Pale distributoriu tuojau, arba telefonuokite

THE ATLANTIC BREWING COMPANY
1549 W. Fullerton, Chicago, Ill.
Phone: LINcoln 8010

Tavern Pale

MADOS

No. 4777—Praktiška suknelė. Sukirptos mieros 34, 36, 38, 40, 42, 44, 46 ir 48.

Norint gauti vieną ar daugiau virš nurodytų pavyzdžių prašome iškirpti paduotą blankutę arba priduoti pavyzdžio numerį pažymėti mierą ir aiškiai parašyti savo vardą pavardę ir adresą. Kiekvieno pavyzdžio kaina 15 centų. Galite pasiųsti pinigus arba pašto ženkleliais kartu su užsakymu. Laiškus reikia adresuoti: Naujienos Pattern Dept., 1739 So. Halsted St., Chicago, Ill.

NAUJIENOS Pattern Dept.
1739 S. Halsted St., Chicago, Ill.
Čia įdedu 15 centų ir prašau atsiųsti man pavyzdį No._____
Mieros _____ per krutinę
(Vardas ir pavardė)
(Adresas)
(Miestas ir valstija)

DRESS MOTIFS PATTERN 2852

No. 2852 — Išsiuvinėjimai suknelėm.

NAUJIENOS NEEDLECRAFT DEPT., No. 2852
1739 So. Halsted St., Chicago, Ill.
Čia įdedu 10 centų ir prašau atsiųsti man Pavyzdį No._____
Vardas ir pavardė_____
Adresas_____
Miestas ir valstija_____

NAUJIENOS
THE LITHUANIAN DAILY NEWS
Published Daily Except Sunday by The Lithuanian News Pub. Co., Inc.
1739 South Halsted Street
Telephone CANal 8500.

Subscription Rates:
$6.00 per year in Canada
$6.00 per year outside of Chicago
$8.00 per year in Chicago
3c per copy.

Entered as Second Class Matter March 7th 1914 at the Post Office of Chicago, Ill., under the act of March 3rd 1879.

Naujienos eina kasdien, išskiriant sekmadienius. Leidžia Naujienų Bendrovė, 1739 S. Halsted St., Chicago, Ill. Telefonas Canal 8500.

Užsakymo kaina:

Chicagoje—paštu:	
Metams	$8.00
Pusei metų	4.00
Trims mėnesiams	2.00
Dviem mėnesiams	1.50
Vienam mėnesiui	.75
Chicagoj per išsiuntinėtojus:	
Viena kopija	3c
Savaitei	18c
Mėnesiui	75c
Jungtinėse Valstijose, ne Chicagoj,	
Metams	$6.00
Pusei metų	3.25
Trims mėnesiams	1.75
Dviem mėnesiams	1.25
Vienam mėnesiui	.75
Užsieniuose:	
Metams	$8.00
Pusei metų	4.00
Trims mėnesiams	2.50

Pinigus reikia siųsti pašto Money Orderiu kartu su užsakymu.

Karo žinios

Karo žinias visuomet aštriai kontroliuoja cenzoriai. Žinių agenturos ir laikraščių korespondentai, negaudami tikrų faktų, dažnai verčiasi nepagrįstais gandais arba kieno nors tyčia fabrikuojamais prasimanymais.

Bet su žiniomis apie karą tarp Vokietijos ir Rusijos yra užvis blogiausia. Čia kovoja dvi diktaturos, kurios iš viso nepripažįsta spaudos laisvės ir sąmoningą visuomenės klaidinimą pavertė savo politikos sistema.

Bešališki korespondentai šitame kare nėra leidžiami nė iš tolo pamatyti tas vietas, kur įvyksta mušiai. Todėl publika galės apie juos patirti tiktai tą, ką teiksis paskelbti generaliniai nacių ir bolševikų štabai arba jų propagandos agentai. Tik nuolatos lyginant abiejų pusių "žinias", bus galima daug-maž atskirti tiesą nuo melo.

Todėl yra patartina neimti už gryną pinigą nei to, ką sako Berlynas, nei to, ką sako Maskva. Tikėti jais galima tiktai tuose dalykuose, kuriuose juodu abu sako tą patį.

Rusijos užkariavimo problema

Sumušti armijas yra vienas dalykas, o užkariauti kraštą yra kitas dalykas. Japonija jau ketveri metai muša kiniečius, bet Kinija nėra užkariauta. Napoleonas 1812 metais vijo rusus daugiau, kaip tukstantį viorstų, sumušė juos Borodino lauke ir paėmė Maskvą, bet Rusija nebuvo užkariauta.

Taigi ir dabar Rusija vargiai bus užkariauta. Juo toliau rusų armijos trauksis į rytus, juo sunkiau bus naciams jas pulti. Keliai Sovietų Sąjungoje netikę, o plotai milžiniški. Nacių divizijoms nuėjus toli nuo Vokietijos sienos, pasidarys keblu pristatyti joms amuniciją ir maistą. Net ir lėktuvai negali skraidyti perdaug toli nuo savo bazių.

Todėl yra neaišku, kuriais sumetimais Hitleris nutarė pradėti šitą karą prieš sovietų imperiją. Sakoma, kad jisai nori pagrobti sovietų Ukrainą ir Kaukazą. Bet, pagrobęs šitas sritis, jisai turėtų laikyti tenai didelę kariuomenę ir ginti be galo nusidriekusį frontą, jeigu Rusija atsisakytų pasiduoti.

Galimas daiktas, kad naciai tikisi, jogei Rusijoje jie surastų kokį nors tipą, panašų į maršalą Petainą, kuris sutiks pasirašyti taiką su Hitleriu. Bet ar tokiam kapituliantui pritartų Rusijos žmonės ir kariuomenė?

Naciai gali labai skaudžiai nusivilti. Kol jie gaudys rusų armijas neišmatuojamuose Rusijos plotuose, anglų bombonešiai naikins vakarinės Vokietijos miestus ir pramones, Amerika gamins vis daugiau ir daugiau ginklų — ir, galų gale, Hitleris nebeturės nė progos pasinaudoti tais gamtos turtais, kurių jisai eina ieškoti į Ukrainą ir Kaukazą.

Atrodo, kad šitą žygį į rytus Vokietijos naciai daro iš desperacijos.

Apsivertė ragožium

Kuomet Hitleris pradėjo karą prieš sovietų Rusiją, "Naujienos" pasakė, kad Amerikos komunistams teks dar kartą apsiversti ragožium ir pakeisti savo "įsitikinimus" karo klausimu.

Taip ir atsitiko. Komunistų partijos "fiureriai" jau šaukia, kad nacių puolimas Rusijos tai — "ataka prieš Amerikos ir viso pasaulio žmones". Komunistų spauda reikalauja Jungtinių Valstybių pagalbos sovietams ir žada prakeikti visus žmones, kurie ragins Ameriką daryti taiką su Hitleriu.

Visi komunistų "taikos" planai staiga nuėjo niekais. Visos pasakos apie plėšrius "imperialistus", kurie nori pasipelnyti iš karo prieš Hitlerį, pasiliovė. Jaunuolių raginimo nelieti savo kraujo svetimose šalyse daugiau nebegirdėt.

Bet kaip dabar bus su "draugu" Browderiu, kuris kėnčia "dėl taikos" (dėl pasų klastavimo) sunkiųjų darbų kalėjime? Jeigu jisai dar ir dabar nori taikos, tai vadovauti naujai "partijos linijai" jisai jau netinka.

Bet ar tinka Fosteris, kuris ligi pereito sekmadienio irgi kovojo "už taiką"?

Tačiau komunistų vadams smegenų nereikia. Jų smegenys yra Maskvoje. O Maskvoje, kaip dabar paaiškėjo, smegenų irgi labai nedaug.

APŽVALGA

DAR VIENA "TARYBŲ LIETUVA"

Vakar atėjo iš Kauno dar vienas oficiozo "Tarybų Lietuva" numeris. Jisai išėjo iš spaudos šių metų balandžio 25 dieną — vadinasi, jam teko keliauti du mėnesiu, iki jisai pasiekė Chicagą.

Galimas daiktas, kad tai bus paskutinis Stalino "saulės" spindulys, kuriam teko pasiekti "imperialistišką" Ameriką. O gal jų dar yra daugiau kelionėje tarp Vladivostoko ir San Francisco.

Šitame "Tarybų Lietuvos" numeryje yra įdėta Mokslų Akademijos visuotinio narių susirinkimo sveikinimo telegrama "draugui Stalinui". Pasirašo po ja pirmininkas prof. M. Biržiška (!!!) ir sekretorius prof. Pr. Skardžius.

NEPRIPAŽĮSTA ŠKIRPOS "VALDŽIOS"

Neseniai sudaryta p. J. J. Bačiuno farmoje Lietuvai Vaduoti Sąjunga išleido pareiškimą, kuriame ji sako, kad ji nepripažins Lietuvos "faktiškai nepriklausoma" ir jos valdžios neskaitys teisėta, jeigu ji sukurta svetimos propagandos arba net prievartos sumetimais. Sakinys ne labai aiškus, bet jo prasmė, matyt, yra ta, kad Škirpos-Prapuolenio-Raštikio-Pundzevičiaus "Vyriausybė", apie kurią praneša telegramos iš Berlyno ir Helsinkio, yra ne teisėta Lietuvos valdžia, o tik Vokietijos nacių padaras.

Pareiškimas, po kuriuo yra padėti pp. A. Olio, P. J. Žiurio, M. Vaidylos, Dr. S. Biežio ir J. J. Bačiuno vardai, skamba taip:

"Mūsų Tėvynė Lietuva prieš metus pavergta plėšraus kaimyno iš rytų pusės, dabar tapo paliesta naujų įvykių, iš vakarų siaučiant kitam galiūnui. Naujos invazijos proga, Kaune paskelbta Lietuvos valstybė daugiau Rusijai nepriklausoma; paskelbta taipgi ir Lietuvos valdžia.

"Akiveizdoj šio įvykio, Lietuvai Vaduoti Sąjunga per savo Centro valdybą pareiškia savo nusistatymą:

"1) Mes nesutiksime skaityti Lietuvą faktiškai nepriklausoma, ir jos valdžią neskaitysime teisėta, jeigu ji sukurta, ir valstybė paskelbta nepriklausoma tik svetimos propagandos arba net ir prievartos sumetimais, kas galėtų Lietuvai suteikti tik daugiau nelaimių.

"2) Lietuvos nepriklausomybės atstatymą mes visais galimais budais remsime, ir Lietuvos valdžiai (kuri bus pilnai nepriklausoma nuo bent kokios diktatūros) kuom galėdami gelbėsime atkurti Lietuvos valstybės gyvenimą, kuomet tiktai žinosime, kad nepriklausomybę paskelbė ir valdžią sudarė tik Lietuvos piliečiai savo pastangomis ir liuosa valia, be svetimos prievartos.

"3) Mes visuomet stovėsime už demokratijos principus, ir skaitysimėsi tik su liuosa Lietuvos piliečių valia, bet niekad neteiksime jokios pagalbos diktatorių viliuginga užmačioms.

"4) Mes stovime ir stovėsime už Amerikos Suvienytų Valstijų ir kitų demokratiškų valstybių principus, ginsime demokratiją ir griežtai kovosime prieš užgrobikus ir tautų pavergėjus."

Panašiai vertina dabartinius Lietuvos įvykius ir kitos demokratinės musų srovės. **Demokratijos ir Lietuvos Nepriklausomybės Sąjungos** pareiškimas yra įdėtas šiame "Naujienų" numeryje.

Amerikos Lietuvių Taryba ruošia pareiškimą Valstybės Departamentui Washingtone.

"TAIKOS MOBILIZACIJA" SUGRIUVO

Komunistai turi suorganizavę tokį "penktakojiškos" propagandos įrankį — "Amerikos Taikos Mobilizacija". Ši organizacija rengė prakalbas, šaukė konferencijas, platino lapelius ir pikietavo Baltąjį Namą Washingtone, kovodama prieš "imperialistišką karą".

Bet staiga Hitleris atsisuko prieš savo draugą Staliną — komunistų "taikos mobilizacija" sugriuvo!

Juokingai atsitiko su lietuviškais "taikos mobilizacijos" buriais rytuose. Jie buvo pasiųsti į Washingtoną dalyvauti Baltojo Namo pikietavime. Bevažiuojant jiems į Washingtoną, komunistų "fiureriai" gavo žinią, kad draugas Hitleris sudurnavojo ir muša Stalino saulę. Jie liepė tiems "mobilizacijos" buriams grįžti namo, bet ne visus šita instrukcija pasiekė — ir jie nukeliavo "pikietuoti".

Apie tai rašo "Laisvė":

"Kadangi lietuvių burys buvo sumobilizuotas dalyvauti pikiete 22-rą, o Am. Taikos Mobilizacija nutarė pikietą nutraukti 21-mą per pietus, tad lietuviams persimobilizuoti ankstybesniam pikietui nebuvo laiko, o į originaliai planuotąjį dabar nebuvo prasmės vykti, tad nutarta pikieto delegacijos siuntimą atidėti, o visas jėgas komanduoti su Am. Taikos Mobilizacijos kitu pobudžio veiksniais už taiką.

"Žinia apie nutrauksimą pikietą lietuvių komisiją pasiekė penktadienio popietį, kada toliniesnioji, Binghamtono delegacija jau radosi kelyje. Ant greitųjų apsikeitus žodžiu kitu tarp galimų ant greitųjų pasiekti, sutikta, kad toji delegacija turėtų pabaigti kelionę į Washingtoną... Tad binghamtoniečių delegacija dalyvavo pikiete."

Reiškia, instrukcija buvo pavėluota, ir komunistų avelės "pikietavo už taiką", kuomet Stalinas jau kariavo su Hitleriu.

ĮVAIRIOS ŽINIOS

Senatas sutinka padėti rusams

WASHINGTON, D. C., birž. 24 d. — Pradžioje didelė senato dauguma buvo priešinga bet kokiai pagelbai sovietams, nes Stalino rankos, sakė, yra kruvinos kaip ir Hitlerio.

Dabar senatoriai keičia savo nuomonę.

Mano, kad užsienio departamento užimta pozicija yra tinkama ir labai nesipriešins, jeigu Rooseveltas nuims kai kuriuos suvaržymus sovietų atžvilgiu.

— Nacių lėktuvas išgelbėjo penkis britų lakunus, kurie ištisą savaitę praleido vandenyje. Suimtas britų brigadierius pareiškė, kad jo orlaivis paskendo pakeliui į Kairą.

— Slovakijos premjeras šiandien paskelbė, kad naujai suorganizuota Slovakijos kariuomenė išėjo į frontą, kad galėtų padėti vokiečiams naikinti rusus.

Demokratijos ir Lietuvos Nepriklausomybės Sąjungos Pareiškimas

Diktatoriai, kurių "draugišku" susitarimu Lietuva pereitą vasarą neteko savo nepriklausomybės, susimušė tarp savęs. Bet atmainos, kurios dabar vyksta Lietuvoje šito konflikto rezultate, nieku budu nereiškia, kad Lietuva jau stovi ant slenksčio į laisvę. Kol kas, tiktai vieną okupaciją pakeičia kita.

Telegramose pranešama apie riaušes ir žmonių sukilimus prieš bolševikus ir apie naujų anti-sovietinių "vyriausybių" susidarymą Pabaltijo kraštuose. Kad ir yra pilnai suprantama, kodėl tas judėjimas kilo, bet jisai vargiai prisidės prie Lietuvos žmonių vargo sumažinimo. Tie sukilimai gali iššaukti dar daugiau suirutės, turto sunaikinimo ir kraujo praliejimo tuose kraštuose.

Naciai, užimdami Lietuvą, be abejonės, stengiasi sukurstyti vieną dalį gyventojų prieš kitą, stengiasi pagilinti neapykantą tarp tautinių, religinių ir kitokių grupių — kad kraštas butų suskaldytas ir rudieji užkariautojai galėtų jį lengviau pavergti. Kol Lietuva bus po Hitlerio letena, tol ji negalės turėti tikros žmonių valdžios. Kiekviena Hitlerio kontrolėje sudaryta "vyriausybė" bus priversta tarnauti jo politikai, kurios tikslas yra pavergti silpnasias tautas ir užvaldyti pasaulį.

Po metų sunkios priespaudos po bolševikų jungu, Lietuvai dabar teks kentėti ir vargti naujose, gal but, dar baisesnėse sąlygose, kadangi dabar ji tapo įmesta į karo fronto ugnį.

Mes stojame už laisvą, iš visokios svetimos priespaudos išsivadavusią ir demokratiniais pagrindais tvarkomą, nepriklausomą Lietuvą. Kaip kitos pavergtos tautos, taip ir musų gimtasai kraštas atgaus laisvę tiktai tuomet, kuomet bus sutriuškintas hitlerizmas, kuris šiandien yra pavojingiausias priešas Amerikos Jungtinėms Valstybėms ir viso pasaulio demokratijoms.

DEMOKRATIJOS IR LIETUVOS NEPRIKLAUSOMYBĖS SĄJUNGA

P. Grigaitis, pirm.
A. Žymontas, sekr.

Literaturos Reikalais

POETAS LIUDAS GIRA

XL.
Kai bolševikas Gira tikybiškas misterijas rašė.

Kai Liudas Gira paspruko iš Kapsuko ir Angariečio "rojaus", Lietuvoj buržuazinė valdžia jam davė žvalgybininko vietą. Bet netrukus jis ir iš ten buvo pavarytas, nes nemokėjo tinkamai atlikti uždėtų pareigų.

Tulą laiką Gira visiškai be darbo tąsėsi, kol jis buvo pakviestas talkon didžiausiam Lietuvos darbo žmonių pasityčiojimui suorganizuoti.

Tai buvo 1923 metais, kai reakciniai Lietuvos elementai pradėjo stiprėti ir naikino visus tuos nuostatus, kuriuos Lietuvos darbo žmonės buvo nusibrėžę savo ateičiai grįsti.

Lietuviškiems klerikalams gegužio pirmos dienos šventė buvo didžiausia ašaka gerklėje. Gegužio pirmąją jie visą laiką stengdavosi maišyti su bolševizmu ir įvairiausiais budais niekinti ir dergti šios šventės rengėjus.

Lietuvos darbininkija nekreipė į klerikalų šmeižtus jokio dėmesio ir Gegužio pirmai kasmet vis priduodavo daugiau reikšmės. Gegužio proga jie parodydavo savo norą organizuotis ir nepasiduoti svetimoms įtakoms. Jie pasisakydavo, kad nenori sekti bolševizmo minamu keliu, bet tuo pačiu metu atsisakydavo klausyti darbo federacijos drabužiais persirėdžiusių klerikalizmo klapčiukų. Policija persekiojo gegužio pirmos organizatorius, komandantai areštuodavo kalbėtojus, bet šventės išnaikinti nepajėgė.

Klerikalai tada sugalvojo švęsti gegužio pirmąją kartu su Lietuvos darbininkija, bet nutarė iškreipti gegužio pirmos dienos prasmę. Vietoj darbininkų solidarumo, kovos ir organizuotumo šventės, jie nutarė iš jos padaryti medžių sodinimo šventę. Kad užsimojimas išdegtų, klerikalai pasikvietė Liudą Girą pagalbon.

Liudas Gira paruošė planą, kurį priėmė policijos agentai ir tam tikslui ant greitųjų sudarytas "poniučių komitetas". Liudas Gira patarė reakcijos atstovams gegužio pirmąją paversti medžio sodinimo šventę, o pats pasisiulė parašyti didelę misteriją apie senovės kunigaikščius ir dvasias.

Misteriją Gira siulė pastatyti žaliajam Kalne, sutraukti orkestrus, "prikelti kelias kunigaikščių dvasias", iš ano svieto "iškviesti" mirusiųjų balsą ir sukviesti visus darbininkus pasiklausyti. Rokavo, Lietuvos darbininkai bus toki žioplučiai, kad neatskirs pelų nuo grudų, susirinks misterijos pasiklausyti, užmirš gegužio pirmosios tikslus ir vienu šuviu bus nušauti du kiškiai.

Savo misteriją Liudas Gira pavadino "Stebuklo valanda" ir išleido 1929 metais eilėraščių rinkinyj "Amžių žingsniai". Eilėraščių rinkinėlį paveda lenkų dvarininkei poniai Honoratai Ivanauskienei, kuri pritarė visam darbininkų mulkinimo planui.

Gira su Gediminu "kalbasi".

Priėmus Giros pirmos gegužio išniekinimo planą, tuojau imtasi darbo. Valdžia asignavo keliasdešimt tukstančių litų, kad atatinkamai paruoštų scenarijų visai miniserijai. Šimtus išleido misterijos artistams, desėtkus misteriškiems chorams ir tukstančius visai misterijos aplinkumai. Pats Liudas Gira gavo gražų atlyginimą už planą ir patarnavimus plano vykdymo metu.

Pats misteriškiausias visos misterijos momentas buvo kunigaikščio Gedimino "dvasios" pasikalbėjimas su tuometiniais Lietuvos valdovais. Gedimino "dvasia" pasakoja, kad kitais laikais mongolų gentys, teutonai ir frankų karaliunai jo klausėsi, o Gedimino ainių balso niekas visiškai nesiklauso. Gediminas išklausė vaidilos Kriviu pasakojimo ir nepaprastai susirūstinęs, šuriko dievams:

"Dievai! Dėl ko gi tu pirmiau manęs nekėlei, tuojau, vos mano žemę ištiko toji gėda?"

Misterijoj, aišku, vėl atsiliepė Krivio balsas, kuris pradėjo aiškinti kodėl jis leido taip ilgai Lietuvos didvyriams miegoti ir kodėl tie didvyriai, bajorai, kunigai ir kunigaikščiai Lietuvos anksčiau neprikėlė.

Gira norėjo ne tiktai gegužio pirmąją išniekinti, bet dar kartą bandyti įskiepyti kunigaikščių ir karalių reikalingumą.

Visas Giros paruoštas planas buvo didžiausiu nepasisekimu. Niekas jo misterijom nepatikėjo, jokio įspudžio gyventojams ji nepadarė ir rengėjai aiškiausiai matė, jog sulaukė fiasko.

Negi galėjo Lietuvos gyventojai patikėti Liudo Giros stebuklais ir misterijomis, kada jie iš viso misterijoms jau nebetikėjo?

Liudas Gira buvo vienintėliu žmogum, kuris išėjo laimėtoju, nes ponia Honorata jam davė gražų honorarą.

Bolševikai gegužio pirmai naudoją Girą.

Krikdemams nepavyko sunaikinti gegužio pirmosios net ir su Liudos Giros pagalba. Ją panaikino diktatorius Voldemaras su lietuviškos kariuomenės durtuvais.

Įdomu šiuo atveju yra ta aplinkybė, kad 1923 metais Liudas Gira rašė misterijas gegužio pirmajai išniekinti. Maskvai ištikimi komunistai nenusisekėlius žydelius tada manifestacijon siuntė.

Tuo tarpu 1941 metais tas pats Liudas Gira jau kvietė žmones gegužio pirmąją švęsti. Maskvos komunistai ir šį kartą amato nemokantiems žydeliams liepė dalyvauti manifestacijose.

Didelė Lietuvos darbininkų dauguma nedalyvavo Liudo Giros misterijose, kurias jis ruošė 1923 metais, nėjo vaikščioti gatvėmis nei šiais metais. Darbininkams nepatiko kunigaikščių vardu daromos misterijos, nepatinka ir Stalino saulės vardu daromi cudai.

Darbininkai šiais metais neminėjo gegužio pirmosios, nes jie buvo įsitikinę, jog tai buvo daromas didžiausias pasityčiojimas iš tų idealų, kurie norėta paminėti gegužio pirmosios proga. Liudas Gira tyčiojosi iš jų 1923 metais, tyčiojasi ir šiandien. **—Kazys Varkala**

SMULKIOS ŽINIOS

— Stalinas labai patenkintas Roosevelto pažadėta parama sovietų Rusijai. Įsakė visai bolševikų spaudai pakartoti Roosevelto pareiškimus.

—Britų aviacija dieną ir naktį bombarduoja invazijos uostus prancūzų ir belgų pakraščiuose. Vokiečių orlaiviai jau nedrįsta pastoti kelio skrendančiom britų eskadrilėm. Smarkiai nukentėjo Koelnas ir Diusseldorfas.

— Vokiečiai vartojo nepavojingas dujas upėms pereiti ir neprieinamoms pozicijoms paimti. Dujoms apleisti sovietų kareiviai bėga, tada naciai užima pozicijas.

— Britų karo laivynui pavyko paskandinti nacių piratų laivą Elbė. Šis laivas išplaukė iš Japonijos ir veikė Pacifike.

— Amerikos ambasadorius Prancuzijoj matėsi su sovietų ambasadorium Bogomolovu ir tarėsi dėl susidariusios padėties.

— Amerikos vyriausybė įsakė visiems konsulams pasiruošti apleisti Vokietiją. Liepė gauti išvažiuojamas vizas ir grįžti namo per Lisaboną.

Dabar Ragau-kit

Old Quaker Special Reserve

DISTILIUOTĄ IŠ DERLIAUS VIRŠUNIŲ

Jusų pirmas gėrimas įrodys, kad jųs negalite pirkti geresnio skonio degtinės! Kadangi "OLD QUAKER yra distiliuota iš Amerikos geriausių grudų, tikrai DERLIAUS VIRŠUNIŲ!"

liudija Austin Sturtevant

Garsus Nepriklausomas Javų Ekspertas. Narys, Chicago Board of Trade, 8 m.

Kaina Nepa-kelta!

Vaišės laukia jus, kai jųs ragaujat OLD QUAKER Special Reserve!

STRAIGHT BOURBON WHISKEY • 86 PROOF • THIS WHISKEY IS 4 YEARS OLD • THE OLD QUAKER CO., LAWRENCEBURG, IND.

FOR NEW
PACKARD – CHRYSLER – PLYMOUTH

3451 Archer Ave. Tel. VIRginia 2332

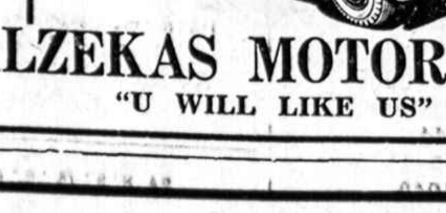

4030 Archer Ave. Tel. VIRginia 1515

BALZEKAS MOTOR SALES
"U WILL LIKE US"

Dabar! GALITE TAUPYT TIKRAI SAUGIAI ir Gauti

FEDERAL SAVINGS AND LOAN INSURANCE CORPORATION — SAFETY OF YOUR INVESTMENT INSURED UP TO $5000.
FEDERAL HOME LOAN BANK SYSTEM — MEMBER

Visos šėrų sąskaitos iki $5,000 apdraustos J. V. Valdžios Agenturos.
Sąskaitos padėtos iki 15 d. uždirba pilno mėnesio dividendą.
PIRKITE APSAUGOS BONUS ČIA.

4%

VĖLIAUSIAS DIVIDENDAS

FAIRFIELD SAVINGS & LOAN ASS'N
2729 W. Cermak—Rockwell 6126

ATSILANKYKIT arba pasiųskit Kuponą Reikalaudami Apskaičiavimo DYKAI.
- Nereikia įmokėti.
- 36 mėnesiai išmokėti.
- Pirmas mokėjimas spalių 1.

Karšto Vandens Įrengimai:
- ŠTYMO—FURNASAI—
- ALIEJAUS PEČIAI IR
- "STOKEROLA" STOKERIS.

NO GEARS—NO OIL
3 metų garantija.

PLUMBINGO ARBA APŠILDYMO REIKALU
Pamatykite "SOUTH CENTER"

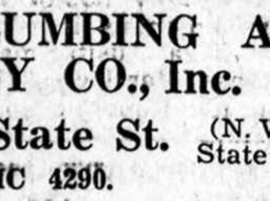

SOUTH CENTER PLUMBING AND HEATING SUPPLY CO., Inc.
6 W. Garfield Blvd. prie State St. (N. W. kamp. State ir 55 St.)
Telefonas ATLANTIC 4290.

Aš esu užinteresuotas sekamais dalykais, pažymėtais X (nėra prievolės):
☐ Apšildymu ☐ Stokeriu
☐ Plumbingu ☐ Sienų Tailų

Vardas ....
Adresas ....
Telefonas ....

R. Blaumanis.

Pasakojimai apie kiaulę, kuri kalbėjo

(SATYRA)

(Tęsinys)

Staiga daržinėj lyg visas pulkas pragaro dvasių paleista. Nes čia viename kampe ėmė kukuoti gegutė, kitame gale čiulbėti lakštingala, trečiame loti ir kaukti šuo, paskui buvo tokių garsų, lyg už daržinės kas piuklu bružuotų, ir galų gale daržinėj pasigirdo duzgimas, lyg ten butų bičių spiečius paleistas.

Tokio triukšmo besiklausant, žmonėm plaukai atsistojo stati. Tada pats bailiausias persižegnojęs pasileido bėgti šalin. Dabar atsikvošėjo ir kiti, jau niekas jų nebegalėjo sulaikyti. Pasiutusiais šuoliais jie ėmė bėgti į kalną aukštyn, jų tarpe Kuoklapas, vėl pamėlynavęs ir pajuodavęs, ir grįžo lyg žuvys patekusios į sausumą, grobstydami orą.

Kai pirmas beprotiškas susijaudinimas praėjo ir žmonės, kaimiečių papročiu, vienas kitam ėmė be galo pasakoti apie tai, ką visi ką tik pergyveno, ir dėstyti ką jautė kiekvienas atskirai tą ar kitą akimirką, čia pat iškilo klausimas, kas gi dabar daryti? Visiems aišku buvo viena: jei nebus pasielgta pagal kiaulės žodžius, Kuoklapas dingęs žmogus ir namai greit išmirs, kaip karo metu. Ir kiaušinio jau nebeišdrįso dėti į stebulę, bet teko jis užkasti į žemę, kad galingojo akių monytojo dar daugiau nesuerzintų — jam juk nieko nepadarysi.

Bet kas gi tą mėsą suvalgytų?

Jau vien apie tai pagalvojus, šaltas drebulys perėjo per kaulus.

Nejaugi palikti Edą netekėjusią?

Ir tai jau nebegalėjo įvykti.

Čia namų šeimininkė pakėlė savo balsą ir pasisakė žinanti kas daryti, bet tai nieko nepagelbėtų, jei apie stebuklingąjį įvykį kas plačiau sužinotų. Ar visi namiškiai išlaikys paslaptį ir neišplepės?

Jam paliepus, visi tylės, pasakė Kuoklapas ir taip pažvelgė į visus, kad kiekvienas davė šventą pažadą tylėti. Dabar tegul kalba šeimininkė.

—Visi pažįsta, kalbėjo Kuoklapienė, — Adomą Ruogą, kuris dvaro purvyne kasa griovius, žino koks jis galiunas. Jis nusikaldino lopetą kuo ne pusės purviečio didumo, ir duonos jis suvalgo po visą bakaną, o vistiek, kaip pats jai pasakojęs, dar niekada nebuvęs sotus. Tai ir butų vyras, kuris galėtų kiaulę trumpiausiu laiku sunaikinti, jei tiktai paslapties nesužinos. Reikėtų jis užkalbinti.

—Taip, bet ją jam pasakyti, kai klaus už kokį malonumą čia mes jį vaišinam? — paklausė vienas.

—Lažybos, — trumpai tarė šeimininkas. — Žmonės mane vadina atkakliu. Gerai, sakysim, jog aš ėjau lažybų, kad Ruoga per tris savaites suvalgys kiaulę.

Pranešus Sprietui, kad vestuvės atidedamos vėlesniam laikui, kiaulę su didele baime parvežus namo, sukapojus gabalėliais ir įsudžius, Kuoklapas atgabeno iš purvų Ruogą ir pristatė jį prie savo mėsos puodų.

Ruogos buta tikrai milžino su dailiu smagaus vaikino veidu. Švelnus plaukai, šviesus kaip linai, dengė visą jo galvą ir tokie pat švelnus useliai puošė jo viršutinę lupą. Be mažiausios abejonės jis patikėjo pasaka apie lažybas ir linksmas ėmėsi savo uždavinio.

(Bus daugiau)

— Helsinky šiandien girdėjosi labai smarkus sproginėjimai Estijos pakraščiuose. Vėliau matėsi dideli dumu debesys. Manoma, jog tai buvo vokiečių užpuolimas.

Garsinkitės "N-nose"

M A D O S

No. 4665—Pavasarinis kostiumas. Sukirptos mieros 11, 12, 13, 14, 15, 16, 17 ir 18.

Norint gauti vieną ar daugiau virš nurodytų pavyzdžių prašome iškirpti paduotą blankutę arba priduoti pavyzdžio numerį pažymėti mierą ir aiškiai parašyti savo vardą pavardę ir adresą. Kiekvieno pavyzdžio kaina 15 centų. Galite pasiųsti pinigus arba pašto ženkleliais kartu su užsakymu. Laiškus reikia adresuoti: Naujienos Pattern Dept., 1739 So. Halsted St., Chicago, Ill.

NAUJIENOS Pattern Dept.
1739 S. Halsted St., Chicago, Ill.

Čia įdedu 15 centų ir prašau atsiųsti man pavyzdį No..............

Mieros .... per krutinę

....
(Vardas ir pavardė)

....
(Adresas)

....
(Miestas ir valstija)

MODERNIAI GASINIAI PEČIAI

teikia visokeriopus virimui kitų — rųšių pečių parankumus

— PLUS 3 BIG EXTRAS

1. GREITUMAS — Greičiausias ant pečiaus virimas kada nors žinotas!
2. LANKSTUMAS — Bet kuris iš tukstanties įvairių karštumų tuojau!
3. EKONOMIJA — Modernus Gasinis Pečius kaštuoja mažiau nupirkti — mažiau vartoti!

Visai Nereikia Mokintis Vartoti Moderninį Gasinį Pečių

• Virti lengva Moderniu Gasiniu Pečium. Galite virti su mažai vandens ir su daug vandens, kaip jums patinka! Modernus Gasinis Pečius padaro kepimą ir tušinimą lengvesniu. Pasekos geresnės, nes automatinė kontrolė pašalina reikalą spėlioti ir panaikina nepasisekimus.

Niekas nepralenks Modernaus Gasinio Pečiaus darbo ir maisto taupymo atžvilgiu. Štai kodėl kuone kiekviena Chicagos šeimyna, perkanti naują pečių, perka Modern Gas Rrange.

GERA NUOLAIDA UŽ JUSŲ SENĄ PEČIŲ
LENGVI MĖNESINIAI IŠMOKĖJIMAI

MODERN COOKERY.. CONSTANT HOT WATER.. SILENT REFRIGERATION.. GAS HEATING
THE PEOPLES GAS LIGHT AND COKE COMPANY
PHONE WABASH 6000

5 vertos žinoti priežastys, kurios

LABAI PADAUGINO FORDŲ PARDAVIMĄ 1941 METAIS

KODĖL šiemet Fordų pardavimas pasiekė didžiausį padidėjimą, palyginus su pirmesniais metais, visoje Fordo istorijoje? Kodėl jo pardavimai šiais metais pradėjo kilti taip žymiai anksčiau paprasto pavasarinio automobilių pirkimo sezono? Atsakymai sekanti: tik dėlto, kad geros žinios skleidžiasi greitai, kad pirkėjai atranda naujus 1941 metų patogumus tiktai Forde už tokią kainą, kad pirkėjai pasirenka puikiausį Fordą kokis bent kuomet buvo padarytas tikslu gauti visa tai, ką jis suteikia.

PATIKRINKITE RUIMINGUMĄ! Daugiau aktualės pasažieriams vietos, negu bent kuriame kitame tos pačios rųšies automobiliuje šiais metais! Sėdynės neabejotinai platesnės, negu tuluose aukščiausios kainos 1941 m. automobiliuose!

IŠBANDYKITE VAŽIAVIMĄ! Tai yra naujas Fordo važiavimas šiais metais, kuris yra tikru **pasisekimu**—važiavimas perdėm pagerintas... pradedant minkštesniais, lėčiau besilankstančiais springsais ir baigiant naujais ir daug stipresniais rėmais.

JAUSKITE JĖGĄ! Štai **90 arklių jėga** su 8 cilinderių švelnumu ir didžiausia geso ekonomija jo klasėje, įrodyta oficialiame Gilmore-Grand Canyon Važiavime.

PAMATYKITE IŠVAIZDĄ! Štai vienas iš kelių bile kainos automobilių, kuris yra **visiškai** naujas 1941 m. Išvaizdos... naujas viduje ir naujas iš lauko nuo priešakio iki užpakalio... naujausios mados ilgam laikui!

PASINAUDOKITE PROGA! Persitikrinkite patys, kokiomis geromis sąlygomis Fordo Pardavėjai šiais metais iškeičia visų išdirbysčių automobilius. Sužinokite kaip mažai, pridedant jusų karą, naujas Fordas jums kainuos!

Pirkite Naują Automobilį Pasiremiant 1941 m. Faktais ir Jųs Pirksite 1941 m. Fordą!

CRANE COAL COMPANY
5332 So. Long Avenue
Telefonas PORTSMOUTH 9022

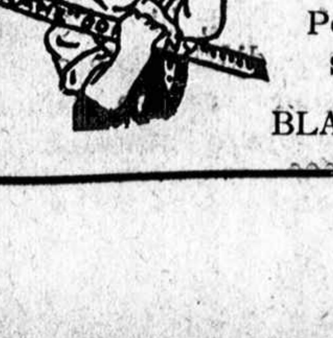

POCAHONTAS Mine Run iš geriausių mainų, daug dulkių išimta $8.00
Perkant 5 tonus ar daugiau.
SMULKESNI YRA DAUG PIGESNI
Sales taksai ekstra.
BLACK BAND LUMP $9.75

Jei insurance reik, pas Dr. P. Vileišį EIK

DR. P. VILEIŠIS
Atstovas
Prudential Ins. Co. of America
175 W. Jackson HAR. 2500
Home Office, Newark, N. J.
5922 W. Roosevelt Rd., Austin 1175

Remkite Lietuvišką Žyduką,
NATHAN KANTER
MUTUAL LIQUOR CO.—WHOLESALE
4707 S. Halsted St.
Tel. Boulevard 0014

PASKOLĄ ČIA GAUSI greit lengvais išmokėjimais nuo 5 iki 20 metų.

MUTUAL FEDERAL SAVINGS and LOAN ASSOCIATION OF CHICAGO

Mokame 3½% Dividendų
2202 W. Cermak Rd. Canal 8887
Ben. J Kazanauskas, Sec.
TURTAS VIRŠ $1,000,000.00

VICTOR BAGDONAS
LOCAL & LONG DISTANCE MOVING
Perkraustom forničius, pianus ir visokius rakandus bei štorus. Vežam į farmas ir kitus miestus. Žema kaina. Musų darbas garantuotas. Taipgi pristatom anglis į visas miesto dalis.
3212 So. Halsted St.
Šaukit Tel. VICTORY 0066

• FOTOGRAFAS
CONRAD
FOTOGRAFAS

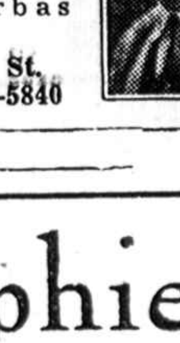

Studija įrengta pirmos rųšies su moderniškomis užlaidomis ir Hollywood šviesomis. Darbas garantuotas.
420 W. 63rd St.
Tel. ENG. 5883-5840

Sophie Barcus
RYTINĖ RADIO VALANDA
— iš stoties —
W.G.E.S.
Kasdien nuo 8:45 v. ryto iki 9:15 val. ryto.
Subatomis nuo 8:30 iki 9:15 val. ryto.
Pirmadieniais taipgi 7:00 val. vakare.
Išgirskit vėliausias žinias muziką ir kitus įdomius pranešimus.

REMKITE TUOS, KURIE GARSINASI "NAUJIENOSE"

NAUJA MADŲ KNYGA

KAINA 15 CENTŲ

Tik ką gavome naują madų knygą, kurią galite gauti pas mus. Siųskite savo orderius:

NAUJIENOS
1739 So. Halsted St.,
Chicago, Ill.

Vardas ....
Adresas ....
Miestas ....
Valstija ....

Illinois-Indiana-Michigan-Wisconsin Žinios

LEGISLATURA PALAIDOJO ALGŲ-VALANDŲ ĮSTATYMĄ, 64 KITUS PASIULYMUS

Bando užbaigti sesiją iki šeštadienio

SPRINGFIELD, Ill. — Skubėdamas išvalyti kalendorių iki šeštadienio, Illinois legislaturos atstovų butas palaidojo 65 įstatymų projektus, tarp jų ir pasiulymą priimti valstijinį minimum algų ir maximum darbo valandų įstatymą.

Neišpildė pržado

Už to įstatymo numarinimą legislaturos lyderiai ir gubern. Green šalininkai susilauks aštrios kritikos nuo darbo oragnizacijų. Rinkimų metu jie pržadėjo tokį įstatymą pravesti, bet šioje sesijoje jo svarstymą delsė ir visaip trukdė.

Šeštadienį legislatura bando užbaigti dabartinę 62-rą sesiją ir išsiskirstyti atostogoms.

Senatas irgi skuba valyti savo kalendorių. Turi dar peržiurėti apie 100 pasiulymų, kuriuos atstovų butas jau priėmė.

Nori uždrausti "double features"

Tarp tokių pasiulymų yra įstatymas uždrausti kinoteatrams rodyti du ilgus paveikslus. Jeigu programas ilgesnis kaip 2 valandos 15 minučių, tai teatruose turės buti padaryta 15 minučių pertrauka. Įstatymo autoriai sako, kad perilgi programai kinuose gadina žiurėtojams akis.

Apsiveda G. Kish-F. Krištopaitytė

AURORA, Ill. — Birželio 29 įvyksta p-lės Filmenos Krištopaitytės ir George Kish Jr., vestuvės. Šliubą priima St. Michael bažnyčioje. Pereitą ketvirtadienį jaunąjai buvo surengtos vestuvių lauktuvės.

DAINŲ ir SPORTO PIKNIKAS

Rengia
CHICAGOS LIETUVIŲ VYRŲ CHORAS ir PIRMYN CHORAS
SEKMADIENĮ,
BIRŽELIO 29, 1941
LIBERTY GROVE
DARŽE, Willow Springs, Ill.
Bus gražus programas, "beisbolo" lošimas ir daug kitų margumynų.
Kviečia visus atsilankyti — RENGIMO KOMISIJA

LAIDOTUVIŲ DIREKTORIUS
John F. Eudeikis
SENIAUSIA IR DIDŽIAUSIA LAIDOJIMO ĮSTAIGA
AMBULANCE
DIENĄ IR NAKTĮ
Visi Tel. YARDS 1741-1742
4605-07 So. Hermitage Ave.
4447 South Fairfield Avenue
Telefonas LAFAYETTE 0727
Dykai KOPLYČIOS VISOSE CHICAGOS DALYSE
Klausykite musų radio programų Antradienio ir Šeštadienio rytmečiais, 10:00 val. ryto iš WHIP stoties (1520 K.)
Su POVILU ŠALTIMIERU

Laidotuvių Direktoriai

NARIAI Chicagos, Cicero Lietuvių Direktorių Asociacijos

Ambulance Patarnavimas Dieną ir Naktį
TURIME KOPLYČIAS VISOSE MIESTO DALYSE

J. LIULEVIČIUS
4348 S. California Avenue Phone LAFayette 3572

P. J. RIDIKAS
3354 So. Halsted Street 710 West 18th St.
Telefonas YARDS 1419.

I. J. ZOLP
1646 West 46th Street Phone YARds 0781

S. P. MAŽEIKA
3319 Lituanica Avenue YARds 1138 YARds 1139

LACHAWICZ IR SUNŪS
2314 West 23rd Place Phone CANal 2515
SKYRIUS: 42-44 East 108th Street Tel. Pullman 1270

ALBERT V. PETKUS
4704 So. Western Avenue Phone LAFayette 8024

ANTANAS M. PHILLIPS
3307 Lituanica Avenue Phone YARds 4908

ANTHONY B. PETKUS
6812 So. Western Ave. Phone GROvehill 0142
1410 South 49th Court, Cicero Phone Cicero 2109

Atnašauja Mišias Eukaristiniam Kongrese

NAUJIENŲ-ACME Photo

Dennis Kardinolas Dougherty iš Philadelphijos, Popiežiaus pasiuntinys Amerikos Eukaristiniam Kongresui, St. Paul, Minn., žengia nuo altoriaus po atlaikymo iškilmingųjų pamaldų, kurių išklausė 50,000 maldininkų.

Zigmas J. Tarvidas —Gabiausias Ill. Valstijos Kareivis

Gavo Aukščiausius Laipsnius Naujokų Kvotimuose

Keletą dienų atgal U. S. armija "draftavo" metams tarnybos jauną čia-gimusį lietuvį Zigmą (Sigmund) Juozą Tarvidą, sunų pp. Peter Sepavich'ių, gyvenančių Auroroje, Ill., adresu 242 Fifth street. Reikėjo laikyti raštiškus kvotimus jo mokslui ir gabumui nustatyti. (Pasiremdama kvotimais, armija skirsto naujokus į tarnybos rušis, kuriems jie geriausiai tinka).

Gavo 139

Tarvidas tuos kvotimus laikė Camp Grant stovykloje. Jeigu pranešimas nemeluoja, tai jo laipsnis kvotimuose buvo 139, aukštesnis už laipsnius visų kitų naujokų, ikišiol kvostų Illinois valstijoje.

Armijos viršininkai pastebėję šio lietuvio gabumą, nieko nelaukdami pasiulė jam vietą U. S. karo aviacijoje, į kurią įleidžiami paprastai tik parinkti jauni vyrai.

Tarnavo Pašte

Tarvidas yra baigęs Illinois Universitetą ir prieš pašaukimą kariuomenėn tarnavo Auroros pašte.

Green Atlygina Savo Rėmėjams

SPRINGFIELD, Ill. — Illinois gubernatorius Green paskyrė 33 metų Charles J. Fleck, artimą bendradarbį, valstijos gėrimų kontrolės komisijos pirmininku.

Kampanijos vedėją Al Borah žada skirti viršininku industrinės komisijos.

Sudegė 12 Automobilių

MACOMB, Ill. — Gaisras sunaikino didžiulį Macomb Motor Company garažą, taipgi ir 12 automobilių. Nuostoliai siekia $50,000.

Čiepija Prieš Difteriją, Šiltinę

ELGIN, Ill. — Visi tarnautojai ir 5,650 ligonių Elgino valstijos ligoninėje dabar yra čiepijami prieš difteriją ir šiltinę. Neseniai ligoninėje įvyko keli susirgimai tomis ligomis. Mirė trys žmonės.

Nubaudė 11-ką Butlegerių

Šešis chicagiečius

DETROIT, Mich. — Federalis teismas pasiuntė 11 butlegerių kalėjiman įvairiems terminams nuo 4 iki 15 metų. Nuteistųjų tarpe yra 6 chicagiečiai, Ernest Sweitzer, Sam Mandel, Hyman Projansky, H. Frank David Rothman ir Louis Schneiderman.

Sunkiausią bausmę gavo Abe Moss, detroitietis ir šaikos lyderis. Jam paskyrė 15 metų ir $10,000 piniginės pabaudos.

Traukinys Užmušė Kudikį

WASHINGTON HEIGHTS—Tėvuko Carl Valentine akyvaizdoje, Pennsylvania traukinys užmušė 18 mėnesių mergaitę, Barbara Valentine, 10415 So. Throop street. Nelaimė įvyko prie Valentine namų, kurie randasi netoli bėgių.

Ištrukusi iš daržo, kuriame tėvukas dirbo, mergaitė išėjo ant bėgių, nesuprasdama jai gręsiančio pavojaus nuo ateinančio traukinio.

826 Baigė Karo Av. Mechanikų Mokslą

RANTOUL, Ill. — 826 savanoriai vakar užbaigė karo aviacijos mechanikų mokslus, gavo diplomus ir bus išsiuntinėti aktyvei tarnybai į įvairias U. S. karo bazes šioje šalyje ir teritorijose.

Baigusių tarpe yra keliolikas lietuvių.

Žuvo Kareivis, Du Sužeidė

ROCKFORD, Ill. — Prie Durand, Ill., automobilių nelaimėje buvo užmuštas kareivis Clyde W. Colwell, iš Camp Grant stovyklos. Du kiti kareiviai buvo sunkiai sužeisti: Robert E. Nicholson ir James M. Moote, abu irgi iš Camp Grant.

Atvėso — ir Ligoninėj Atsidurė

EAST ST. LOUIS, Ill. — Karštoms naktims atėjus, 31 m. Edward McSvilly pristumė savo lovą prie lango, kad butų vėsiau miegoti.

Užvakar naktį jisai išsirito iš lovos ir per langą nukrito kieman. Nusilaužė ranką ir susižeidė nugarą. Guli ligoninėje.

Moteriškė Žuvo Garažiuje

BLUE ISLAND, Ill. — Garaže tieš 2245 Florence avenue, vakar buvo atrasta negyva 42 metų Mrs. Ethel Dachsteiner. Ji nutroško gasolino dujomis. Vyras William, kuris dirba Rock Island gelžkeliui, sako, kad velionė sirgo per paskutinius keturis metus.

AKIŲ SPECIALISTAI
DR. VAITUSH, OPT.
LIETUVIS

Mano 20 metų praktikavimas jusų garantavimas
Optometrically Akių Specialistas
Palengvina akių įtempimą, kuris esti priežastimi galvos skaudėjimo svaigimo, akių aptemimo, nervuotumo, skaudamą akių karštį, atitaiso trumparegystę ir toliregystę. Prirengia teisingai akinius. Visuose atsitikimuose egzaminavimas daromas su elektra parodančia mažiausias klaidas. Specialė atyda atkreipiama į mokyklos vaikus. Kreivos akys atitaisomos.
VALANDOS: nuo 10 ryto iki 8 vak. Nedėlioj pagal sutartį.
Daugelyj atsitikimų akys atitaisomos be akinių. Kainos pigiau kaip pirma.
4712 South Ashland Av.
Phone YARDS 1373

DR. G. SERNER
LIETUVIS AKIŲ GYDYTOJAS

Tel. Yards 1829
Pritaiko Akinius
Kreivas Akis
Ištaiso.
Ofisas ir Akinių Dirbtuvė
756 WEST 35th STREET
kampas Halsted St.
Valandos nuo 10 iki 4, nuo 6 iki 8
Nedėliomis pagal sutartį.

Jos. F. Budrik
INCORPORATED
FURNITURE HOUSE
3409-11 S. Halsted St.
DIDELIS PASIRINKIMAS
Laikrodėlių

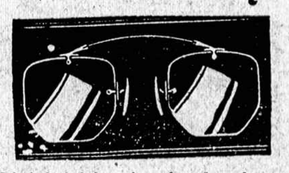

Akiniai teisingai prirenkami per patyrusį lietuvį daktarą
Dėl sąžiningo radijo pataisymo pašaukite YARDS 3088
BUDRIKO RADIJO PROGRAMAI
WCFL—1000 K. nedėliomis 6:30 val. vakare.
WHFC—1450 K. ketvirtadieniais 7 val. vakare.
WAAF — 950 K. Hawaiian — nedėlioj 4:30 po piet.

Diena Iš Dienos

Išsiėmė Leidimus Vedyboms (Chicagoj)

Edward M. Boruta, 22, su Theresa Hejna, 19

Raymond Kallen, 45, su Barbara Kesunas, 49

John Burdick, 26, su Marjorie McClatchie, 25

Joseph B. Zukauskas, 23, su Helen E. Hanachek, 21

Stanley Monkus, 23, su Ann Matuszewski, 22

Joseph Barisas, 23, su Rose Monbeim, 21

Joseph R. Ambrose, Jr., 23, su Charlotte Pallon, 22

Reikalauja Perskiru

Petronella ..I. Gaidowskas nuo Charles K. Gaidowskas

Olga Zadrauskas nuo Alexander Zadrauskas

LIETUVIAI
GYDYTOJAI IR DENTISTAI
Amerikos Lietuvių Daktarų Draugijos Nariai.

Phone CANAL 6122
DR. S. BIEŽIS
GYDYTOJAS IR CHIRURGAS
2201 West 22nd Street
Valandos nuo 1—3 ir 7—8
Seredomis ir Nedėl. pagal sutartį.
Rez. 6631 So. California Avenue
Telefonas Republic 7868

Ofiso Tel. VIRginia 0036
Rezidencijos Telefonas: BEVERLY 8244
Jeigu neatsiliepia, šaukite: BOULEVARD 1040
DR. T. DUNDULIS
GYDYTOJAS IR CHIRURGAS
4157 ARCHER AVENUE
Ofiso Valandos: nuo 1—3 ir nuo 6—8:30 val. vakaro.
Nedėlioj pagal sutartį.

Dr. F. Pulsucki Le Van
GYDYTOJAS IR CHIRURGAS
Valandos kasdien 2-4 ir 6-8 vak.
1957 W. Garfield Blvd.
Cor. Damen. Hemlock 6699

A. Montvid, M. D.
West Town State Bank Bldg.
2400 WEST MADISON STREET
Val. 1 iki 3 popiet, 6 iki 8 vak.
Telefonas SEELEY 7330
Namų telefonas Brunswick 0597

Tel. YARDS 3146
VALANDOS: Nuo 11 iki 12, 2 iki 4 ir 7 iki 9.
Pirmadieniais: 2 iki 4 ir 7 iki 8
Šventadieniais: 11 iki 12.
DR. V. A. Šimkus
GYDYTOJAS IR CHIRURGAS
ir Akinius Pritaiko.
3343 SO. HALSTED ST.

DR. STRIKOL'IS
Gydytojas ir Chirurgas
Ofisas 4645 SO. ASHLAND AVE
Ofiso val.: Nuo 2 iki 4 ir nuo 6 iki 8 vak. Nedėlioj pagal susitarimą.
Ofiso Tel.: YARDS 4787
Namų Tel. PROSPECT 1930

DR. C. Z. VEZEL'IS
DENTISTAS
4645 So. Ashland Ave.
arti 47 Street
Telefonas YARDS 2246
Valandos nuo 9 iki 8 vakaro
Seredoj pagal sutartį.

DR. BRUNO J. ZUBRICK'AS
GYDYTOJAS IR CHIRURGAS
NAUJOJE VIETOJE
2403 West 63rd St.
VALANDOS: 2—4 popiet ir 7—9 vakaro, trečiadieniais ir sekmadieniais pagal susitarimą.
Telefonas Hemlock 7899.
Namų tel. Republic 4688

Tel. HYDE PARK 3395
Dr. Susanna Slakis
Moterų ir Vaikų Ligų Gydytoja
Dabar priimines ligonius namuose
6733 S. Crandon Ave.
Vizitai sulig sutarties
(išskiriant trečiadienius ir šešta.)

Gauna Perskiras

Helen Yelk nuo Alex Yelk

GIMIMAI CHICAGOJE

BAKUTIS, Elaine, 3447 So. Morgan street, gimė birželio 13, tėvai: Bruno ir Ann.

PETROŠIUS, Marilyn J., 347 West Garifeld Boulevard, gimė birželio 11, tėvai: John ir Florence.

● Į plyšį Quaker bažnyčios sienoje susimetė spiečius bičių. Dabar dalis sienos griaunama, kad bites iš ten išimti. Maldykla randasi prie Maple ir Greenleaf, Evanstone.

KITI LIETUVIAI DAKTARAI
Tel. Hemlock 5849
Dr. Peter T. Brazis
GYDYTOJAS IR CHIRURGAS
6757 S. Western Ave.
VALANDOS: 1 iki 3 ir nuo 7 iki 9

DR. A. JENKINS
(Lietuvis)
GYDYTOJAS IR CHIRURGAS
2500 West 63rd Street
Ofiso valandos: nuo 1—4 ir nuo 7—9 val. vakaro ir pagal sutartį.
Ofiso Tel. PROSPECT 6737
Namų Tel. VIRGINIA 2421

DR. MARGERIS
3325 So. Halsted St.
Valandos: nuo 10 r. iki 2 popiet ir nuo 6 iki 8 vakare.
Šventadieniais tik susitarus.
Phone YARDS 7299

KITATAUČIAI
DR. HERZMAN
IŠ RUSIJOS
Gerai lietuviams žinomas per 39 metus kaipo patyręs gydytojas chirurgas ir akušeris.
Gydo staigias ir chroniškas ligas vyru, moterų ir vaiku pagal naujausius metodus X-Ray ir kitokius elektros prietaisus.
Ofisas ir Laboratorija
1034 W. 18th St., netoli Morgan St.
Valandos nuo 10—12 pietu ir nuo 6 iki 7:30 val. vak. kiekviena diena, išskiriant šeštadienio vakaro ir nedėliomis.
Tel. CANAL 3110
Rezidencijos telefonai:
Superior 9454 ar Central 7464

Dr. Charles Segal
OFISAS
4729 So. Ashland Ave.
— 2-ros lubos —
CHICAGO, ILLINOIS
Ofiso Valandos:
Nuo 10—12 val. ryto, nuo 2 iki 4 val. popiet ir nuo 7 iki 8:30 val. vakaro. Nedėliomis nuo 10 iki 12 valandai diena.
Phone MIDWAY 2880

Telefonas YARDS 0994
Dr. Maurice Kahn
4631 SOUTH ASHLAND AVE.
Ofiso valandos:
Nuo 10 iki 12 dieną, 2 iki 3 po piet, 7 iki 8 val. Ned. nuo 10 iki 12
/Rez. Telephone PLAZA 3200

ADVOKATAI
K. P. GUGIS
ADVOKATAS
Miesto ofisas—127 N. Dearborn St. Kamb. 1431-1434-Tel. Central 4411-2
Namų ofisas—3323 So. Halsted St.
Valandos vakarais nuo 6 iki 8:30
Telefonas YARDS 0818
Ketvirtadieniais ir Sekmadieniais —pagal sutartį.

A. A. SLAKIS
ADVOKATAS
7 So. Dearborn St.
Room 1230
Ofiso tel. CENTRAL 1824.
Namų tel.—Hyde Park 3395

VYTAUTAS TARUTIS
ADVOKATAS
3133 SO. HALSTED STREET
Tel. CALumet 6877
Val.: nuo 1:00 popiet iki 8 v. vak.
134 N. LA SALLE STREET
Room 2014 Tel. STAte 7572
Val.: nuo 9:00 iki 11:00 ryto.
3149 SO. HALSTED STREET
Tel. VICtory 2679

Iš Politikos Lauko

Pagerbė Cicero Republikoną Jerry Dolezal

Tikisi Laimėti 1941 Rinkimus.

CICERO, 43-čia gimtadienio "party" įvyko praeitą sekmadienį Ciceros Stadiume, 18 ir 52 ave., kurioje iškilmingai pagerbė Jerry Dolezal, republikonų partijos vadą "Township committeeman".

Nežiurint kad įžanga buvo imama $1 asmeniui, vienok susirinko keliolika šimtų vyrų ir moterų. Visų upas buvo pakilęs.

Programą vedė Mr. Hochek, plačiai žinomas republikonas. Dabar yra išrinktas legislaturon Springfielde.

Dovanos Kelionei į Washingtoną.

Mr. Dolezal aplaikė daugybes sveikinimo telegramų, taipgi įteikė jam porą brangių valizų, parankių kelionei ne tik Springfieldan, bet ir Washingtonan. Mat, 1942 metais republikonai turi vilties laimėti rinkimus visoj šalyje. Jeigu jau ne visur, tai Ciceros mieste butinai republikonai laimės, nes turi gerą vadą, F. Christensoną.

"Pavydas."

Bet yra mandruolių, geriau sakant, "pavyduolių", kurie tvirtina, jog 1942 m. Christensonas bus "nukarunavotas." Tai ankstyvas spėjimas. Praeitis parodo ir tą visi žinom, kad pavydas nieko gero neduoda. Jeigu norim laimėti, tai turim buti visi kaip vienas. Tas pavydas ir kerštas tegul eina po plynių. D.

Dainuoja Joninių Programe

Graži ir talentinga jauna dainininkė Aldona Grigonis rytoj vėl pasirodys Chicagos lietuvių publikai nepaprastose Joninių iškilmėse, kurios yra rengiamos Mark White Square Parke, prie 30-tos ir S. Halsted street, Bridgeporte. Ji išpildys kelias lietuviškas liaudies dainas.

Programe taipgi dalyvaus dainininkės Kristina Kriščiunaitė, Edna Kazlauskaitė, ir Vytauto Beliajaus šokėjų grupė. Pradžia 7:30 v. v. Įžanga nemokama. Z

SUSIRINKIMAI

ROSELANDO ŽEMAIČIŲ KULT. KLUBO pusmet. svarbus susirinkimas įvyks birž. 26 d., 7:30 val. vak., Darbininkų salėj, 10413 South Michigan ave., Roselande. Visi nariai prašomi dalyvauti, nes yra svarbių reikalų apsvarstymui. Taipgi atsiveskite naujų narių.

—J. Viliunas, pirm.
Anna Katkus, sekr.

a. ✚ a.

ANTON HERZIG
(gyv. 3153 S. Emerald Ave.)

Persiskyrė su šiuo pasauliu birželio 23 d., 11:25 v. ryto, 1941 m., sulaukęs 35 m. amž., gimęs Amerikoje.

Paliko dideliame nuliudime mylimą moterį Dorothy, po tėvais Daugherty, tėvą ir motiną Caroline ir Joseph Novak, seseris Marie Gramont, Margaret Bond ir Bernice Thornton, brolius Phillip ir Joseph Novak ir daug draugų ir pažįstamų.

Kunas pašarvotas randasi Blake-Lamb koplyčioje, 712 West 31 St. Laidotuvės įvyks penktadienį, birželio 27 d., 9 val. ryto iš kopl. į Šv. Dovido parap. bažnyčią, kurioje atsibus gedulingos pamaldos už velionio sielą, o iš ten bus nulydėtas į St. Mary's kapines.

Visi a. a. Anton Herzig giminės, draugai ir pažįstami esat nuoširdžiai kviečiami dalyvauti laidotuvėse ir suteikti jam paskutinį patarnavimą ir atsisveikinimą. Nuliudę lieka: **Moteris, Tėvai, Seserys, Broliai ir Draugai.**

Laid. Direkt. Blake-Lamb. Dėl informacijų šaukite telefonu VICtory 1158.

A. ✝ A.

BARBORA ANTANAVIČIENĖ, po tėvais Voškartaitė, 1719 Ellen Street

Persiskyrė su šiuo pasauliu birž. 24 d., 4:15 val. ryto, 1941 m., sulaukus pusės amž., gimus Lietuvoje, Raseinių apskrity, Šviekšnių parap., Mieželių kaime.

Paliko dideliame nuliudime 2 sunus: Juozapą, mrčią Bernice ir Justiną, marčią Margaret, dukterį Valeriją Brucas ir 2 anukes, Adeline ir Geraldine, seserį Marcėlę Narbutienę, švog. Joną ir šeimą ir kitas gimines. Priklausė prie Šv. Cecilijos ir Chicagos Liet. Draugijų.

Kunas pašarvotas koplyčioje, 1735 Wabansia Ave Laidotuvės įvyks šeštad., birž. 28 dieną 9:00 val. ryto, iš kopl. į Šv. Mykolo parap. bažnyčią, kurioje atsibus gedulingos pamaldos už velionės sielą, o iš ten bus nulydėta į Šv. Kazimiero kapines.

Visi a. a. Barboros Antanavičienės giminės, draugai ir pažįstami esat nuoširdžiai kviečiami dalyvauti laidotuvėse ir suteikti jai paskutinį patarnavimą ir atsisveikinimą. Nuliudę liekame: **Sunųs, Marčios, Duktė, Anukės ir Giminės.**

Laid. Direkt. Lachawicz ir Sunai. Tel. CANAL 2515.

A. ✚ A.

MYKOLAS JANKAUSKAS

Persiskyrė su šiuo pasauliu birž. 25 d., 9:00 val. ryto, 1941 m., sulaukęs 70 m. amž., gimęs Lietuvoje, Kauno rėd.

Amerikoj išgyveno 51 m.

Paliko dideliame nuliudime dukterį Ceciliją Guintą, žentą Anthony, anukę Uršulę ir daug kitų giminių, draugų ir pažįstamų.

Priklausė prie Keistučio Paš. Kliubo.

Kunas pašarvotas 8343 So. Aberdeen St., tel. Vincennes 1428. Laidotuvės įvyks subatoj, birželio 28 d., 8:00 val. r. iš namų į Gimimo Pan. Šv. parap. bažnyčią, kurioje atsibus gedulingos pamaldos už velionio sielą, o iš ten bus nulydėtas į Šv. Kazimiero kapines.

Visi a. a. Mykolo Jankausko giminės, draugai ir pažįstami esat nuoširdžiai kviečiami dalyvauti laidotuvėse ir suteikti jam paskutinį patarnavimą ir atsisveikinimą.

Nuliudę liekame:
Duktė, Žentas, Anukė ir Giminės.

Laid. Direkt. J. F. Eudeikis, Tel. YARDS 1741.

LOVEIKIS Siunčiam Gėles Telegramus į Visas Pasaulio Dalis
KVIETKININKAS
Gėlės Vestuvėms, Bankietams ir Pagrabams
3316 So. Halsted Street
Tel. YARDS 7308

URBA Gėlės Mylintiems Vestuvėms, Bankietams, Laidotuvėms, Papuošimams
GĖLININKAS
4180 Archer Avenue
Phone LAFAYETTE 5800

GERB. Naujienų skaitytojus ir skaitytojai prašomi pirkinių reikalais eiti į tas krautuves, kurios skelbiasi Naujienose.

ŠĮ SEKMADIENĮ PIKNIKUOJA

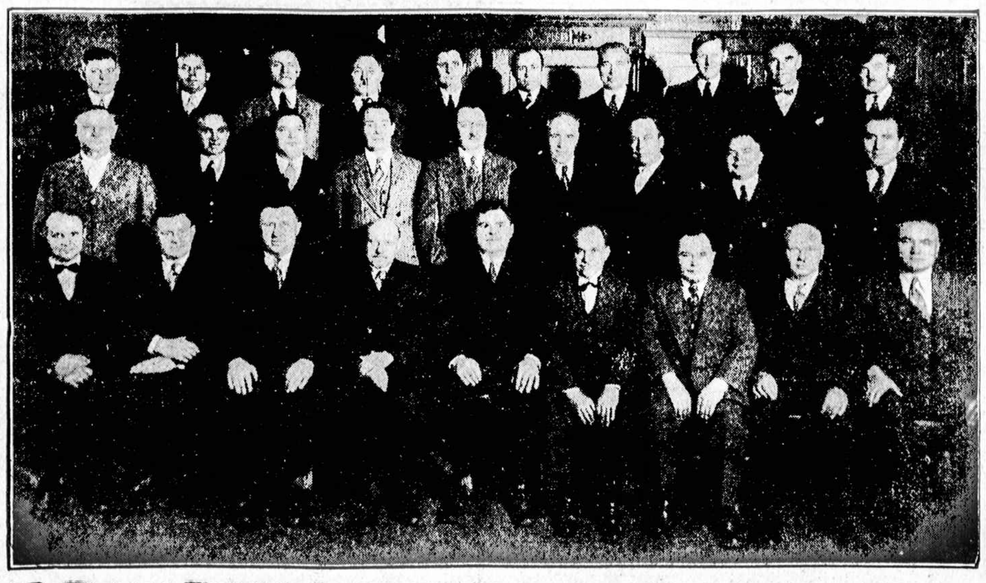

CHICAGOS LIETUVIŲ VYRŲ CHORAS bendrai su "PIRMYN" CHORU šį sekmadienį rengia metinį pikniką — DAINŲ ir SPORTO ŠVENTĘ Liberty Grove Darže, prie Willow Springs Road ir German Church Road. Tai bus nepaprastas jaunų ir senosios gentkartės dainininkų išvažiavimas, kuriame įvyks sporto rungtynės ir smagus bei įvairus dainų programas. Pikniko pelnas eina lygiai abiems chorams. Juos veda Kazys Steponavičius.

The Atlantic Brewing Company

"Yra tik vienas budas geram alui padaryti," sako Andrew Jesacher, Atlantic Brewing Company brewmaster, kurio patyrusi ranka kontroliuoja aukštą Tavern Pale alaus kokybę.

"Vartokit geriausias medžiagas, kurias pinigai gali tik pirkti," sako jis. "Darykit alų vartodami visą patyrimą, kurį tik turite, o po to sendinkite jį tinkamai, pirm negu pilsite į bačkas arba į butelius.

P-no Jesacherio patyrimas siekia praeitį 19-me šimtmetyje. Jis gimė Austrijos Tyroly 1883 m. ir augo aludarių šeimoje. Šito amato jis mokėsi šimtamečių Austrijos alaus darymo tradicijų tarpe, ir jau buvo įgudęs jame, kai atvyko į Jungtines Valstybes, 21 metus eidamas.

P-nas Jesacher, atvykęs į šią šalį, apsigyveno St. Louis mieste. Čia išbuvo dvejus metus. 1906 m. jis persikėlė į Chicagą ir čia jėjo į George Cook Brewing Kompaniją. Lankė Wahl-Henius Institutą, kurio kursą baigė aukščiausiais pasižymėjimais, ir Memphis Brewing and Malting Company tuojau pasamdė jį kaip brewmasterį — meistrą alaus darytoją.

1916 m. p. Jesacher sugrįžo į Chicagą brewmaster darbui pas Samuel ir Rudolph Ledererius, kurie tuo laiku organizavo bendrovę, šiandien esančią Atlantic Brewing Company of Chicago. Pastaraisiais metais abu kompanijos steigėjai mirė, o kompanijos operavimas perėjo į rankas Haroldo ir Leo Ledererių, Rudolfo Ledererio sunų.

P. Jesacher pasiliko su kompanija kaipo brewmaster, ir dabar baigia 25 metus — ketvirtį šimtmečio — prižiurėdamas virimą ir sendinimą Tavern Pale alaus.

"Tik geras alus gali turėti gerą galvą," pareiškė p. Jesacher, kalbėdamas apie savą ilgų metų patyrimą alaus darymo pramonėje. "Štai kodėl aš taip griežtai reikalauju, kad tik geriausios medžiagos butų vartojamos Tavern Pale alaus darymui, kad jis visuomet turėtų tą turtingą, lyg smetona, galvą, kai jis yra pilamas."

Įmonė, kurią p. Jesacher operuoja, yra viena moderniausių šalyje. 1937 m. Atlantic Brewing Company išleido $450,000 bravarui permodeliuoti. Naujas plovimui namas, racking kambarys, sandėlių sklepai ir rauginimui kambarys tapo pastatyti. Darykla buvo visai permodeliuota ir pajėgumas alui daryti bei į butelius pilti tapo žymiai padidintas. P-as Jesacher darbavosi šito planavimo ir šitų pakaitų vykdymui.

Moterų Skyrius

(Tęsinys iš 2-ro pusl.)

208-tos SLA Moterų Kuopos Pietus Su Įdomia Paskaita

Viena iš darbščiausių ir sumaniausių kuopos narių yra p. Daktarė S. Slakienė, kurios įdomi idėja surengti kortų ir kauliukų lošimą "Pieno Fondo Asociacijos" rumuose buvo įvykdintas birželio 13-tą d.

Pieno Fondo Asociacija ne tik paruošė specialius pietus veltui, bet, be to, demonstravo kaip tie įvairus valgiai buvo pagaminti su pastabomis apie svarbą balansuotos dietos, kurioje pienas lošia svarbiausią rolę ne tik vitamininiu, bet ekonominiu atveju.

Asociacijos pieno ekspertė toliau susirinkusioms išaiškino pieno chemikalines ypatybes ir įrodė, kad piene koncentruojasi didžiuma žmogui reikalingų vitaminų.

Po valgio demonstracijos buvo rodomos krutamos kalbančios filmos, kuriose įdomioj formoj parodė dabartinę aukštos rųšies karvių, pieno sterilizacijos, bakteriologinę supilimo ir pristatymo priežiurą.

Asistuojančios komiteto narės pp. Sholis, Varašius, Miksha, Kundrot, Micevičienė ir pirm. Narvidienė rupinosi, kad antroji dalis popiečio, bufent, kortų ir kauliukų lošimas citų sklandžiai.

"Staliukų" ir "durų" prizai buvo labai gražųs ir komitetas labai dėkingas visom "durų" prizų aukavusiom poniom ir ypatingai Daktarei S. Slakienei už sumanią idėją, kurios rezultatai buvo gardųs pietųs ir smagus ir pamokinantis popietis. V. Byanskienė

Pasakyk Jiems

Dažnai girdime, kad yra per daug plepėjimo šiame pasaulyje. Bet iš kitos pusės atrodo, kad yra per daug dalykų nepasakytų. Yra daug padrąsinimų, paakstinimų neišreikštų, per daug įvertinimų neištartų, per daug malonių faktų neraportuotų draugams ir šeimoms.

Daugiau kalbėjimo apie gražius dalykus, kuriuos pastebime žmonėse, pagelbėtų nustelbti, paskandinti dalį tų "tuščių plepėjimų," apie kuriuos taip dažnai girdime nusiskundimų.

—Moters Diena

Kino-TeatraS
(MOVIES)

Mano mintys šiom dienom visos susispietę ateityj — ir dėlei jaunųjų pasilinksminimo ir dėlei suaugusiųjų!

Vaikučiam rekomenduoju "The Reluctant Dragon" — kurį Palace teatras pradės rodyti liepos 3-čią dieną (ateinantį ketvirtadienį). Tai naujas Disnio kurinys, ir jame pamatysit tikrus lošėjus be pieštų charakterių. Baby Weems ir tėvus ir vaikus nustebins savo neapsakomu gudrumu; pasirodo ir tokie tarptautiniai charakteriai kaip Bernard Shaw ir kiti. Tad ir suaugusiems bus ne pro šalį praleisti lengvą valandą kitą Palace teatre per ateinančias šventes.

O dėl tikrai suaugusio skonio ... siulyčiau kad užsirašytumėt ant kalendoriaus butinai pamatyti "Love Crazy" su William Powell ir Myrna Loy, kai ta komedija pasieks Chicago. Juokais prikimšta nuo pirmos minutės; nėra rimto momento.

Susanna Viliutė

Veda—Nina

Nedaug moterų moka akcentuoti savo grožio ypatybes. Daugumas iškelia aikštėn vien tik negražiausias.

Tikrai pastebėtinos atmainos gali pasirodyti vien tik pakeitus savo plaukų stilių arba su atyda išrinkus spalvą ir tipą kostiumo.

Dar toliau, reikia patirti, kuri kosmetika akcentuoja tavo geriausią. Moterys turi išmokti iškelti aikštėn jų geriausias ypatybes, o blogąsias slėpti šešėliuose.

Jeigu norite, kad žemas langas atrodytų aukštesnis, dengkite tokį langą su išilgai dryžuota medžiaga, arba nuleiskite "draperies" iki grindų.

CLASSIFIED ADS.

HELP WANTED—FEMALE
Darbininkių Reikia

50 MERGINŲ FABRIKUI
Su patyrimu arba be patyrimo. Lengvas darbas. Dieną arba naktį. $14 iki $20 savaitei.
WABASH EMPLOYMENT
202 S. State.
9-tas aukštas.

OPERATORS, SINGLE Needle, on wash dresses. Patyrusios. Pastoviai. Smagi aplinkuma.
404 So. Racine, 2-ros lubos

MERGINOS, FOLDERS and inspectors, pramoninei skalbyklai. Patyrimas nereikalingas. Kreipkitės į Mechanic's Overall Laundry. 2221 West Oakdale Ave.

MES MOKAM JUMS
MOKINANTIS
Reikalingos kelios jaunos merginos mokytis rankomis pinti pataisom sugadintų drabužių. Turi turėti kiek patyrimo su adata.
ADAMS WEAVING CO.
209 So. State Street.

PATYRUSIOS SINGLE needle operators prie kelnių. Dienos arba vakaro darbas. Vakarais nuo 5 iki 10. Gera mokestis, pastovus darbas. 2331 S. TROY.

MERGINA. PATYRUSI. Nereikia virti. Gyventi vietoj. $8—$10.
BRIARGATE 0228.

MES MOKAM JUMS
BESIMOKINANT
Jaunos panelės, 18 metų, patapti Chinele operators. Greta algos mokamas bonus.
Ben Greenberg and Brothers
2911 So. La Salle St.

REIKALINGAS KAUNTERIUI ir short-order vyras, taipgi patyrusios veiterkos. Kreipkitės.
PHIL'S RESTAURANT
4 So. Wells Street
Tel. Dearborn 4548.
DEArborn 3287

HELP WANTED-MALE-FEMALE
Darbininkų-Darbininkių Reikia

100 VAIKINŲ IR MERGINŲ
Baigusių High School. Patyrimas nereikalingas. Mokytis ofisų darbo, amato, dirbti įmonėse, etc. Algos $15 iki $20. Pastovus, užtikrintas darbas.
TRIANGLE AGENCY
25 E. Jackson Blvd.
13 aukštas, Kimball Bldg.

VYRAI IR MOTERYS. Matykit mus šiandien— geriausia apmokami darbai hoteliuose, restoranuose, resortuose. MODERN HOTEL, 879 N. State.

REIKALINGAS KAUNTERIUI ir short-order vyras, taipgi patyrusios veiterkos. Kreipkitės.
PHIL'S RESTAURANT
4 So. Wells Street

HELP WANTED—MALE
Darbininkų Reikia

SAUSAGE STUFFERS, GRINDERS, CHOPPERS and LINKERS.
ARMOUR & CO.
43rd and Packers Ave.

REIKALINGAS patyręs BUČERYS, nuolatinis darbas.
2033 So. Halsted.

Gabus Mokinys

Alfonsas Indrelunas

yra tik 13 metų, bet šią savaitę jisai jau užbaigia visas aštuonias kliasas Davis pradinėje mokykloje. Jisai yra vienintėlis sunus pp. Joseph ir Frances Indrelunų, gyvenančių adresu 3348 West 38th Pl.

Be abejo, tėveliai džiaugiasi, kad jų Alfonsui taip sekasi ir jie pasiryžę jį išleisti aukštuosius mokslus. Po atostogų jisai pradės lankyti Kelly High, Brighton Parke.

Sunaus užbaigtuvėms pažymėti pp. Indrelunai rengia graduation vakarėlį savo namuose birželio 28 d. (Sp.)

BUSINESS CHANCES
Biznio Progos

PARSIDUODA RESTORANAS, gerai išdirbtas, kampas prie dirbtuvių. Priežastis — turime 2 bizniu. Box 2504, 1739 So. Halsted St.

PARSIDUODA KEPYKLA SU nauju muriniu namu. Pilni įtaisymai ir mašinerijos. Wholesale ir retail biznis. Gera proga geram lietuviui. Pardavimo priežastis —silpna sveikata. Rašykite, Box 2494. 1739 So. Halsted St.

TAVERNA, krautuvė ir 7 kambarių namas. Geras biznis ir vieta. Bargenas šią savaitę.
1207 W. 87th St.

PARDAVIMUI TAVERNA ir sandvičių šapa. Reikia apleisti. Duokit pasiulymą. Kreipkitės vakarais. 5949 So. Kedzie.

REAL ESTATE FOR SALE
Namai-Zeme Pardavimui

PERKAM, parduodam ir mainom namus, lotus, farmas ir biznius. Turime didelį pasirinkimą namų pirkti už cash arba mainais. Norintu pirkti ar mainyti, dėl greitesnio patarnavimo šaukite:
PAUL M. SMITH & CO.
REAL ESTATE — LOANS—INSURANCE
4631 S. Ashland Ave.
Tel. YARDS 1001.

DAILUS LOTAS 100x125 pėdų. 8 kambarių namas, karšto vandens šiluma, 2 karam garažas, 72-ros ir Maplewood Avenue apylinkėje. Kaina $6,500
JOHNSON,
REPublic 2031.

APARTMENTAS PARDAVIMUI SOUTH WEST SIDE
Atdaras apžiurėjimui—6228 So. Rockwell. 5 ir 6 kambariai. 2 paskiri apšildymui įrengimai. 30 pėdų lotas. 2 karam garažas. Stogas insuliuotas. Langai weather stripped. Venetian blinds ir daug ekstra įtaisymų. Duokit pasiulymą.
Telefonas VICTORY 3669.
Mr. Gerlich.

2808 W. 63rd STREET. Dėliai mirties parsiduoda daili su Vitrolite frontu krautuvė, su trijų kambarių apartmentu viršuj ir su 3 ofisais. Pastatas 4 metų senumo. Visai nebrangiai. REPublic 1842.

NUOSTABUS BARGENAS
Lotas ties 6845 S. Western Ave., 2 aukštų muras, štymo šiluma, didelė krautuvė, tailo grindys. Dailus 6 kambarių flatas. Ažuolo trimas ir grindys. Tavernos fikščeriai kartu. Lotas 100x125 pėdos.
JOHNSON, REPublic 2030.

VASARINIS KATEDŽIUS. Furnišiuotas. 2 mylios vakaruose nuo Yorkville, upės frontas. Phone 4135. Dittman, 623 Lafayette, Aurora.

PARSIDUODA KETURFLATIS, murinis, kampas, apšildomas, refrigeratoriai ir gesiniai pečiai visuose flatuose. Platus lotas, kaina $11,500.
6 flatų kampas, naujas, murinis, muriniais garažais, $16,500.
Dviflatis murinis, 5 ir 6 kambariai, stokeris, garažas, $8,000.
4 štorai, 4 flatai ir 2 ofisui kambariai, rendos neša suviršu $400 į mėnesį, kaina $22,500.
Šie visi namai turi but išparduoti labai greitai.
Turime ir daugiau gerų bargenų, mažų ir didelių namų. Teisingas patarnavimas.
CHARLES URNICH
(URNIKAS)
2500 West 63rd Street.
2-ros lubos,
Telefonas PROSPECT 6025.

LOTAS 100x125. Asesmentai ir taksai užmokėti. Padalinsime. Nebrangiai. Pietų vakarų kampas 41st Court ir Amelia Ave.
LYONS, ILL.
OAKland 4500.

BIZNIAVA SAVASTIS pardavimui. Gerai einąs tavernos biznis. Parsiduoda pigiai, arba mainys į duflatį ar rezidenciją.
815 West 51st St.

NAMAI IR FARMOS
Kas ką turite mainyti, arba norite pigiai pirkti, telefonuokite Republic 3713. Turiu namų po visą Chicagą ir apylinkę. Visokio didumo. Kainos trylika šimtų ligi šimto aštuoniosdešimt penkių tukstančių dolerių.
Taipgi turime labai gražių farmų pardavimui arba mainymui.
CHARLES P. SUROMSKIS
6921 S. WESTERN AVE.
Vakarais PROspect 1111.

FARMS FOR SALE
Ukiai Pardavimui

PARDAVIMUI GERA pieno farma. Smulkmenų norėdami rašykite: Box 55, Augusta, Michigan, Route 2

WHOLESALE FURNITURE
Rakandai ir Įtaisai Pardavimui

MOKĖDAMAS CASH—
už rakandus, sutaupysi nuo 40 iki 60%. Mes pristatome bile kur. Pašaukite ar rašykite dėl daugiau informacijų. Vien tik nacionaliai žinomi daiktai randasi pas mus.
ALIŠAUSKAS, SUNUS,
6343 So. Western Ave.,
Chicago, Ill. Tel. REPublic 6051

GĖRIMŲ IR CIGARETŲ PARDAVĖJŲ ŽINIAI

Valstija perspėja pasirupinti naujų taksų ženklais

Illinois valstijos finansinis departamentas prašo paskelbti, kad nuo birželio 30 d., vidurnakčio visi cigaretai parduodami krautuvėse turi turėti naujuosius taksų ženklelius.

Ženklai Cigaretams.

Cigaretai, kurie bus pirkti iš urmininkų po liepos 1-mos, tokius ženklus jau turės ant pakelių. Bet ženklus tiems cigaretams, kuriuos krautuvininkas jau turi savo krautuvėje, jisai pats privalo parupinti.

Valstija prašo visų krautuvininkų patikrinti kiek ir kokio didžio pakelių jie turi ant rankų ir tada reikalingų ženklelių nusipirkti. Reikia kreiptis į *Departamento* raštinę Chi-Chicagoje, adr. *105 West Madison street*

Ženklams pardavinėti valstija žada atidaryti kelias lokales raštines Chicagoje, pirmadienį, birželio 30 d.

Ženklai Gėrimams.

Panašiai ir aludininkai privalo aprupinti naujais mokesčių ženkleliais ir visus gėrimus, kuriuos turi atsargoje. Po birželio 30 d., nebus galima pardavinėti gėrimų be tokių ženklelių.

Jiems nupirkti taipgi reikia kreiptis į Departmento raštinę Chicagoje, 105 W. Madison st.

Raštinės telefonas yra FRNKLIN 3422.

Ženklų Skyriai.

Lokalės raštinės, kur gėrimų ženklai bus pardavinėjami, (po pirmadienio) randasi sekamose vietose:

John Krohn Company, 5343 Lawrence Ave, Chicago. Valandos 9 ryto iki 3 popiet.

Chicago City Bank and Trust Co., 815 W. 63rd St., Chicago. Val. 9 iki 3 popiet.

First National Bank of Cicero, 6000 W. Cermak Road, Cicero. Val. 9 ryto iki 3 p. p.

Madison-Crawford National Bank, 4010 W. Madison St., Chicago. Val. 9 r. iki 3 popiet. Trečiadienį 9 ryto iki 12:30 d.

Uptown National Bank of Chicago, Broadway and Lawrence ve., Chicago. Val. 9 ryto iki 3 popiet.

Atmetė Algų Pakėlimą

Eleveiterių Operatoriai Nori $25 ne $5.

Chicagos eleveiterių operatorių ir starterių unijos nariai atmetė darbdavių pasiulymą pakelti jiems algas $5 mėnesiui.

Unija reikalauja $25 į mėnesį.

Operatoriai ir starteriai dabar gauna apie $145 į mėnesį.

Pagerbs Gubernatorių Henry Hornerį

Statys paminklą

Republikonų kontroliuojama legislatura beveik vienbalsiai nutarė pagerbti neseniai mirusį Illinois valstijos gubernatorių Henry Horner'į, kurį gal net daugiau už demokratus gerbė republikonai ir kiti jo politiniai priešai.

Legislatura paskyrė $25,000 pastatyti Horneriui paminklą Chicagos Grant Parke.

Wilson Kompanija Laimėjo Teisme

Atmetė darbo taupos įstatymą

U. S. apeliacinis teismas Chicagoje išnešė nuosprendį prieš darbo tarybą Wilson and Company mėsos firmos byloje.

Darbo taryba bandė priversti Wilson firmą priimti keliolika prašalintų darbininkų Camdeno, N. J., dirbtuvėje, kurie buvo atleisti po streiko.

Teismas nusprendė, kad minėti darbininkai prarado teises darbams, kadangi streiko metu jie vartojo jėgą ir "žiaurumą" prieš kitus nestreikuojančius darbininkus. Kompanija neturi jų priimti atgal, jei nenori. Kompanija betgi turi priimti streikierius, kurie nenaudojo jėgos prieš nestreikuojančius.

Armija Vis Dar Ima Vyrus Virš 28 Metų Amžiaus

Leidžia stoti savanoriais į Kanados armiją

Kongrese yra pasiulymas nebeimti vyrų armijai, kurie yra virš 28 metų amžiaus.

Kadangi tas įstatymas dar nėra pilnai priimtas ir neturi prezidento parašo, tai lokalės drafto raštinės Chicagoje didžiumoje tebeima vyrus nuo 28 iki 36 metų.

Paprastai paliuosuoja vedusius

Drafto vedėjai betgi paprastai paleidžia vedusius ir tuos, kurie dirba svarbesniose pramonėse.

U. S. armija vakar paskelbė, kad karo amžiaus vyrai, kurie nori stoti savanoriais į Kanados armiją, gali tai daryti, nenusižengdami Amerikos drafto įstatymams.

Suėmė Šoferį Už Pabėgimą Iš Nelaimės Vietos

Mirtinai suvažinėjo žmogų 18-toj

Po areštu yra troko šoferis, 54 metų Steve F. Szutenbach, 5415 S. Aberdeen ave., kaltinamas žmogaus suvažinėjimu ir pabėgimu iš nelaimės vietos.

Policija jį suėmė pasiremdama liudininkų tvirtinimais kad prie Canal ir 15-tos jisai užmušė 54 metų Louise Lesuke, sustojo, pakėlė jo kuną iš vidurio gatvės, padėjo ant šaligatvio ir nuvažiavo.

Kitos nelaimės

Ties 4435 Foster avenue sekmadienį automobilis užmušė apie 60 metų vyrą. Vakar pasirodė, kad tai buvo laikraščių pardavėjas Joseph Kostan, 1724 S. Desplaines street.

Kitose nelaimėse žuvo šie žmonės:

Mrs. Lyle Harvey, 28, 1346 Vincennes avenue, Chicago Heights, prie Basset, Nebraska;

Mrs. William Vanderwater, iš Pekin, jos motina;

31 m. Henry Stephen, 6883 Tonty avenue, prie Effingham, Ill.;

Mrs. Nellie Dawson, 79, 809 Forest avenue, prie Greenleaf ir Dodge.

ŠIAM RUSUI KARAS JAU PASIBAIGĖ

NAUJIENŲ AGME Telephot

Suimtas fronte, šis rusų kareivis (ka'rėj) vokiečių lydimas į belaisvių stovyklą. Jam karas jau pasibaigęs. Fotografija atsiųsta per radiją iš Berlyno.

Perorganizuoja Illinois Pašalpos Administraciją

Vadinsis "Illinois Public Aid Commission"

Su liepos 1-ma savo gyvenimą užbaigia Illinois Emergency Relief Commission-valstijos pašalpos administracija. Jos vietą užims nauja, pastovi įstaiga, vardu, "Illinois Public Aid Commission"

Išleido $700 Milionų

"I. E. R. C." buvo laikina organizacija. Jos gyvavimas turėjo buti prailginamas metai iš metų. Nuo 1931 m., depresijos pradžios, iki šių metų I. E. R. C. išleido pašalpai apie $700,000,000.

Į tą sumą neįeina pinigai paskirti pašalpai federalės valdžios ir lokalių valdžios įstaigų.

Naujoji įstaiga šelps bedarbius per lokales įstaigas panašiai kaip ir likviduojama IERC.

"Pirmyn" ir Vyrų Choro Pikniko Darbininkai

Piknikas Įvyks Sekmadienį, Liberty Grove Darže

Darbininkai, kurie dirbs Vyrų ir Pirmyn Chorų piknike, sekmadienį, birželio 29 d., Liberty darže:

D. Miller, X. Shaikus, F. Juodis, N. Jakubka, F. Mažiola, J. Baradas, A. Ripkevičius, J. Degutis, V. Jašmontas, S. Rimkunas, J. Tikutis, J. Ascilla, J. Matulis, Mankus, J. Kručas, M. Krikščiunas, J. Dambros, V. Ascilla, P. Bergeris, A. Vilis, P. Švelnis, J. Shumeikeris, J. Tumėnas, S. Shumskis, P. Skurkis, F. Sutkus, A. Zaluba, K. Davidonis, K. Matukonis, S. Pukis, A. Cickevičius, E. Ascilla, F. Matikonis, S. Jakubauskas.

Visi pažymėti darbininkai prašomi buti kai 10 val. ryto.

Tikras Nenaudėlis Tas Vyras

Smarkiai supykusi 31 metų chicagietė Mrs. Helen F. Carlson, 231 E. Chestnut street, užvedė divorso bylą. Ji kaltina, kad jos pavydus vyras George susirinko visus jos rubus, nuo viršutinių iki pačių intymiškiausių apatinių, ir juos kur tai paslėpė.

Mat, nenori, kad ji galėtų išeiti.

VAKAR CHICAGOJE

● **Vakar ir šiandien NYA (National Youth Administration) švenčia šeštas savo egzistavimo sukaktuves. Įstaiga yra federalės valdžios palaikoma jaunuoliams-bedarbiams sušelpti ir išlavinti pelningus amatus dirbti.**

● Garsus Chicagos jaunuolis Fred Snite Jr., kuris serga infantiliniu paralyžium ir per kelis metus gyveno "katile", jau tiek pagerėjęs, kad bandys vaikščioti.

● **Michigan ežere prie Montrose avenue, prigėrė 17 metų berniukas, Norbert Reet, 2816 N. Mulligan avenue.**

● **Du Page apskričio ukyje, prie Batavia, Ill., buvo atrasta negyva 51 metų ukininkė, Katherine Meeger. Atrodo, kad nusižudė.**

● J. E. Davies, buvęs U. S. ambasadorius Maskvoje, kalbėdamas Chicagoje pareiškė, kad naciai gali greitai sumušti raudonąją armiją, bet tai dar ne reikš vokiečių laimėjimą. Rusijos plotas toks didelis, kad mažos rusų kareivių grupės galės be paliovos vesti kovą prieš nacius ir juos nuolat kamuoti.

● **Užvakar policija suėmė sargą Lawrence Miletto kamantinėjimui apie bridgeportiečio Lawrence Hurbut, 3305 South Halsted street, nušovimą. Policija surado, kad Miletto tai tas pats žmogus, kuris 1934 metais nušovęs 67 metų chicagietį Benjamin Yoder, vienoj South-sidės alinėje.**

● **Vagys įsilaužė į auksinių daiktų sandėlio savininko M. T Schneider namus, 3753 Eastwood avenue, ir pasigrobė brangenybių už keliolika šimtų dolerių.**

● Nežinomi piktadariai įsilaužė į automobilį, priklausantį policistui Patrick J. Greach ir pasivogė jo uniformą, policijos lazdą ir akinius. Automobilis buvo pastatytas prie jo namų ad. 1443 Gregory ave.

● **Teisėjas Zuris nuteisė 43 metų chicagietį Luther Watson, 455 E. 40th st., kalėti 30 dienų už pabėgimą iš nelaimės vietos. Už girtą važiavimą teisėjas nubaudė $100 39 metų Lloyd Isaacson'ą, 3457 Jacksor bulvaras.**

● Iškritusi iš trečio aukšto lango abi kojas nusilaužė 12 metų mergaitė Elinor Salhofer, 2256 Orchard street.

● **Jauna chicagietė Miss Mary A. Johnson, 330 N. Austin blvd., gavo teisę praktikuoti federaliuose teismuose. Ji viena iš nedaugelio moterų teisių profesijoje.**

● Chicagos miesto taryba rengiasi užpirkti 66 naujus automobilius policijai, ir 16 ambulansų.

Suomiai Chicagoje Teberenka Aukas Savo Kraštui

Pinigus laikys čia iki situacija paaiškės

Šįvakar Lincoln auditorijoje, 4219 Lincoln avenue, įvyksta suomių masinis mitingas, kuriame kalbės Urho Toivola, Suomijos atstovybės Washingtone 'egalis patarėjas.

Varkalienė — pirmininkė

Mitingą šaukia Help Finland Fondas, kurio pirmininke yra žinomo lietuvių veikėjo p. J. P. Varkalos žmona, p-ia Varkalienė. Ji pareiškė, kad dėl neaiškios situacijos Suomijoje, pinigai kurį laiką bus laikomi Amerikoje. Karui pasibaigus jie bus sunaudoti Suomiją atstatyti iš karo griuvėsių.

Rytinių Apeigų Bažnyčios Suvažiavimas

Vakar vakare St. Nicholas bažnyčioje, Oakley ir Rice, prasidėjo rytinių apeigų katalikų bažnyčios kongresas, kuriame dalyvaus apie 60,000 maldininkų ir dvasiškių. Iškilmėms yra pakviesti dalyvauti ark. Stritch ir kiti Rymo katalikų bažnyčios dvasiškiai.

Lėktuvų Susisiekimas su Kanada

American Airlines vakar pradėjo keleivinių lėktuvų susisiekimą tarp Chicagos ir Windsor Kanados. Kelionės užtruka 1 val. 40 minučių.

Išvežiojo Pieną Ir Apiplėšinėjo

Kriminalio teismo laukia 38 metų pieno išvežiotojas, Benjamin Berman, 5562 Monroe st.

Jisai prisipažino, kad kartais ipiplėšinėjo namus, į kuriuos pieną pristatydavo.

3,000 "Sokolų" Dalyvaus Sekm., "Sąskridyje"

Įvyks Soldier's Lauke

Šį sekmadienį, Chicagos Soldier's lauke įvyksta čekoslovakų sporto organizacijos "Sokolų" narių sąskrydis, kuriame dalyvaus apie 3,000 jaunų sportininkų. Jie atliks masinį gimnastikos ir lengvos atletikos programą.

Sąskridyje taipgi dalyvaus įvairios organizacijos ir čekų choras, "Lyra".

Žada atvykti Čekoslovakijos ir Lenkijos ambasadoriai Washingtone.

NAUJI MUŠIAI DUODA NEPAPRASTAI DAUG REKLIAMOS LIETUVAI

Labai Daug Rašo Mažesnių Miestų Laikraščiai

Ryšy su Rusijos-Vokietijos karu, žiniose beveik kasdien figuruoja ir Lietuva.

Didieji laikraščiai Chicagoje, kurie bando aprėpti visas žinias, neturi galimybės vienam dalykui pašvęsti perdaug vietos. Vienok ir jų puslapiuose Lietuvos vardą dažnai užtiksi.

Mažesniuose Miestuose

Bet labai daug Lietuvai vietos duoda mažesnių miestų laikraščiai.

Kodėl Lietuva taip ryškiai figuruoja jų puslapiuose, sunku pasakyti, bet faktas, kad kai kur laikraščiai pašventė smulkmenoms apie Lietuvą po kelias špaltas.

Auroroj, Elgine

Geras pavyzdys yra Aurora, Ill., laikraštis "Daily Beacon-News", kuris Lietuvą įdėjo į "strymerį"-antraštę, einančią per visą pirmąjį puslapį, taipgi padavė kelias žinias apie Lietuvą didelėmis juodomis raidėmis pirmame, ir porą špaltų viduriniuose puslapiuose. Panašiai žinias apie Lietuvą traktavo ir Elgino, Ill., "Courier News".

Tai labai gera rekliama Lietuvai, tuo labiau, kad Lietuva visur minima labai prielankiai.

Įvertina Situaciją

Visi laikraščiai pabrėžia, kad Lietuva, išsivadavusi iš Sovietų jungo, dabar bus po Hitlerio letena, ir kad naujoji "nepriklausomybė" yra abejotinos vertės. Bet jie reiškia užuojautą Lietuvai, kad ji pakliuvo į ugnies vidurį ir neturi galimybės elgtis savistoviai — turės tupėti ausis suglaudusi kol galiau Amerika ir Anglija Hitlerį sunaikins ir Lietuvai, kaip ir kitoms mažoms tautoms, gražins tikrą laisvą ir savistovį gyvenimą.

Toks tų laikraščių tonas apie Lietuvą.

"Užmirštasis Žmogus"

Beje, turime Amerikoje ir naują "Užmirštą Žmogų". Tai Antanas Smetona. Ryšy su vėliausiais įvykiais Lietuvoje, jį neprisiminė nei vienas angliškas laikraštis, išskyrus chicagiškį "Herald-American."

—*Rs*

Atideda SLA 260-os Kuopos Susirinkimą

Narių Atydai.

SLA 260-tos kuopos susirinkimas įvyks liepos mėn. 13-tą dieną.

Paprastai, susirinkimai įvyksta pirmą mėnesio sekmadienį, bet dėl Liepos 4-tos švenčių jis atidedamas iki antro sekmadienio.

Nariai malonėkite atsilankyti skaitlingai į susirinkimą, nes turėsim daug svarbių reikalų aptarti.

—*M. Aleksynienė.*

STUDENTAI!

Ar jųs žadate tęsti savo kolegijos mokslą?

Ar jums reikalinga pinigų?

Gauk "NAUJIENAS" rytoj ir sužinok kaip galite gauti $150 stipendiją.

Liet Universiteto Klubas

PO CHICAGĄ PASIDAIRIUS

Su Vygantu

—x—

Butų gerai jei "Vilnis" paskelbtų vėliausią Paleckio adresą. Nėra abejonės, kad nevienas bolševikėlis norės pasiųsti jam užuojautos telegramą.

—x—

Vienas bridgeportietis mano, kad Paleckis pereitą sekmadienį pastatė naują pasaulinį bėgimo rekordą. Kaip tik užuodė, kad kailis pavojuj, tai ir dumė.

—x—

Kitas lietuvis nori žinoti ar teisybė, kad Stalinas turi plantaciją Brazilijoje. "Vilnis" kuri iki šiol taip puikiai žino kas ir kur turi įsigiję įvairias plantacijas ir "orinč'ų" farmas, tikriausiai žino kokius planus ateičiai turi pasidaręs ir "saulė". Kad jo "fiuzas" baigia degti, apie tai niekas neturi mažiausios abejonės.

—x—

Bolševikai, kurie visados viską apverčia aukštyn kojomis, jau pradedant pirmadieniu ėmė šaukti, kad visi tie, kurie džiaugiasi matydami kaip Kremliaus gengsteriai mušami iš Baltijos kraštų, yra hitlerininkai. Tas žinoma yra biaurus melas. Lietuviams Hitleris yra lygiai neapkenčiamas kaip ir Stalinas. Jie nori matyti abudu pavarytus šunims šėko piauti. Po to nežmoniško teroro kurį Stalinas vedė Lietuvoj per metus laiko, argi jis gali tikėtis bent kokios simpatijos iš lietuvių? Nei už sudilusią kapeiką.

—x—

Kada Rusijos žmonės patys pagaliau atsikratys tų Kremliaus gengsterių ir iššluos bolševikų šiukšles laukan, tada ne tik Lietuva, bet ir visas kulturingasis pasaulis kitokį atsinešimą į Rusiją turės. Tada ir žmonišką kalbą suras.

SPORTAS

Šiandien Ristynės

Jaunasis Bancevičius jau gana plačiai yra žinomas ir už Chicagos ribų, nes jis nuolat ritasi įvairiuose miestuose. Publika jį mėgsta, kadangi jis nepaprastai vikriai ir gražiai ritasi.

Šiandien, birželio 26 d., bus progos pamatyti Vytautą Bancevičių besiritant su George Mack.

Dalyvaus taip pat "senis" Zbyszko, kuris yra laimėjęs šimtus medalių už visokius pasižymėjimus. Risis milžinas Talunas, kurio ugis yra 7 pėdos. Talunas yra kilęs iš Vilniaus krašto. Iš Europos jį atsivežė Stanley Zbyszko.

Ristynės prasidės 8 val. vakaro. Vieta — Chicagos Lietuvių Auditorija (3131-33 South Halsted St.)

Kad palengvinti dėl Amerikos ginklavimosi susidariusį gydytojų trukumą, Illinois universiteto medicinos mokykla nutarė įvairius medicinos kursus tęsti per 12 mėnesių — be jokios pertraukos atostogoms.